BIBLIOTECHE CIVICHE TORINESI

Guide Marzorati Paravia

1894

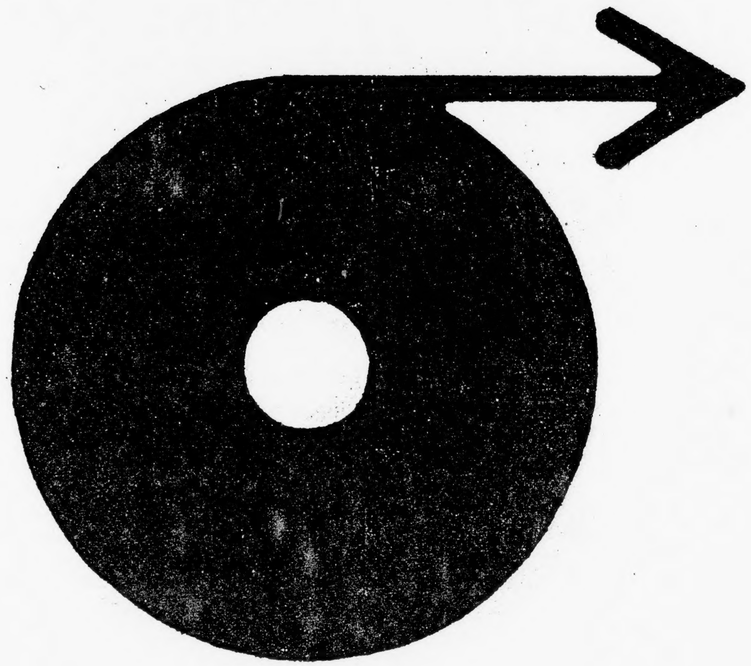

INIZIO BOBINA

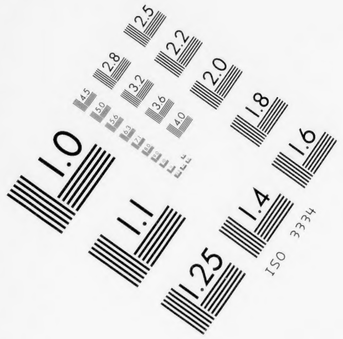
1.0
1.1
1.25
1.4
1.6
1.8
2.0
2.2
2.5
2.8
3.2
3.6
4.0
4.5
5.0
5.6
6.3
7.1
ISO 3334

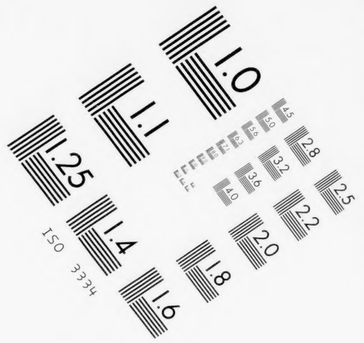
1.0
1.1
1.25
1.4
1.6
1.8
2.0
2.2
2.5
2.8
3.2
3.6
4.0
4.5
5.0
5.6
6.3
7.1
ISO 3334

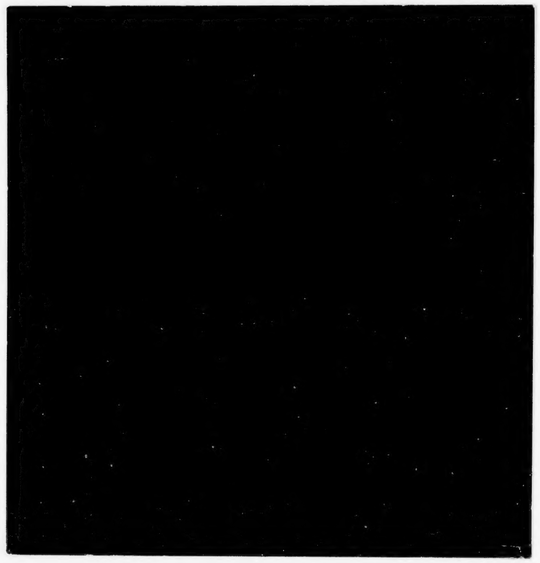

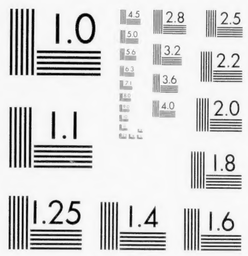
1.0
1.1
1.25
1.4
1.6
2.0
2.2
2.5
2.8
3.2
3.6
4.0
4.5
5.0
5.6
6.3
7.1
ISO 3334

0 1 2 3 4 5 6 7 8 9 10 11 12 13 14 15 16 17 18 19 20

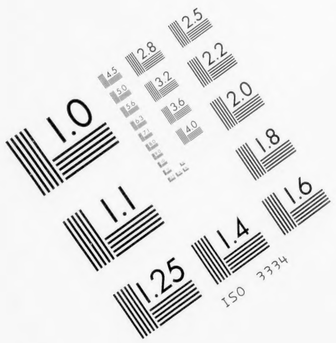
1.0
1.1
1.25
1.4
1.6
1.8
2.0
2.2
2.5
2.8
3.2
3.6
4.0
4.5
5.0
5.6
6.3
7.1
ISO 3334

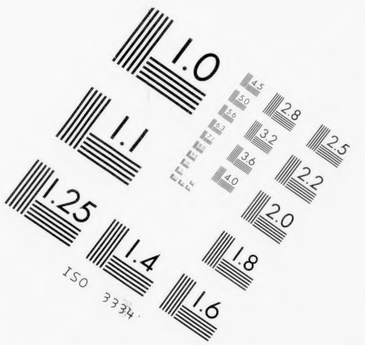
1.0
1.1
1.25
1.4
1.6
1.8
2.0
2.2
2.5
2.8
3.2
3.6
4.0
4.5
5.0
5.6
6.3
7.1
ISO 3334

12X

CITTÀ DI TORINO
BIBLIOTECA CIVICA CENTRALE

GM 136/24

GUIDE DI TORINO MARZORATI-PARAVIA

BIBLIOTECA CIVICA
DI TORINO

-Febbraio- 1998

PELLICOLA : KODAK HQ SILVER 35 mm
APPARECCHIO DI RIPRESA : Planetario AGFA ASO
DITTA ESECUTRICE : MULTISERVICES s.r.l. - TORINO

CITTÀ DI TORINO
BIBLIOTECA CIVICA CENTRALE

GUIDA DI TORINO 1894

Microfilmatura eseguita su esemplare messo a disposizione
dall'Accademia delle Scienze di Torino

Accademia delle Scienze di Torino
Per.
1661

ACCADEMIA
DELLE SCIENZE
TORINO

Accademia
delle Scienze
P
11

G. MARZORATI.

Guida di Torino

COMMERCIALE ed AMMINISTRATIVA

ANNO 66° 1894

ACCADEMIA
DELLE SCIENZE
TORINO

Vie, Piazze, Proprietari Case, Regol., Tariffe -	vedi color avana.
Commercio, Amministrazioni, Professionisti . .	,, bianco.
Industriali, Esercenti della Provincia di Torino	,, celeste.
Indice Generale delle Materie	,, verde.
,, Nominativo	,, giallo.
,, Annunzi Case Raccomandate	,, rosa.

Libreria Editrice
G. B. Paravia e C.
(Figli di I. Vigliardi-Paravia)

Stabilim. Industriale Meccanico, Via Gioberti, 69

Impresa Municipale fondata nel 1848

Impresa Feretri della Città di Torino

Via Barbaroux 37-39

C. F. GENTA

Via Barbaroux 37-39

Vetture proprie brevettate per Trasporti Salme

Servizio TELEFONO

Per telegrammi: Impresa GENTA-Torino

NB. Le famiglie recandosi alla nostra Impresa o mandandoci ad avvisare saranno informate di tutte le spese generali e di tutto il da farsi nella triste circostanza: consegna dei defunti al Municipio, sepolture, funerali, stemmi, lettere di decesso, pratiche presso le Autorità per ottenere Decreti di trasporto in Italia e all'Estero.

Trasporti Funebri con Vetture proprie, o per Ferrovia

Impresa Municipale fondata nel 1.48

Ufficio e Commissioni, Via Barbaroux, 37-39

PESCHEL MASSIMILIANO

DOTTORE

TORINO - Via Porta Palatina, 6

CASA DI SALUTE

Per le malattie degli occhi.

Fornita di tutti i mezzi curativi ed operativi moderni. — Consulti dalle 12 ½ alle 15, escluso Sabato e Domenica. — Consulti gratuiti, via Palazzo di Città, 8. — Farmacia Viale dalle 15 alle 16, escluso il Venerdì.

PRONTUARIO

DELLE

TARIFFE, NORME E CONDIZIONI PEI TRASPORTI

in uso presso le tre grandi Reti Ferroviarie

Mediterranea, Adriatica e Sicula

Ferrovie Secondarie Economiche ed Imprese Navigazione sui Laghi

in partenza da Torino (Stazione Porta Nuova)

per tutte le Stazioni del Regno

ELENCO ALFABETICO

di tutte le Stazioni Ferroviarie e Tramviarie d'Italia che hanno Servizio Cumulativo o di corrispondenza colle grandi Reti e relativa distanza da Torino P. N.

Servizi ai quali sono abilitate.

Tavole per la Tassazione del Bestiame, Veicoli e Pacchi ferroviari.

Tariffe per Valori e Merci in servizio cumulativo e di corrispondenza fra le Reti Mediterranea, Adriatica e Sicula colle Ferrovie Secondarie, Economiche e le Imprese di Navigazione sui Laghi.

Il VOLUME venne compilato colle più recenti modificazioni, dall'Impiegato Ferroviario

G. B. CAFFO

Edita presso **G. B. PARAVIA e Comp.**

Via Garibaldi, 21-23 — Via Arsenale, 29.

Lire 4.

Avvertenza

Sarà sempre bene accetta qualsiasi variazione, aggiunta o notizia che possa avere rapporto colla nostra **Guida**. Tempo utile per le varianti ed osservazioni fino al 15 Gennaio 1895.

Servirsi della Scheda a stampa che trovasi dopo la Prefazione.

G. B. PARAVIA E C.
Proprietari-Editori.

GUIDA
Commerciale ed Amministrativa
DI
TORINO

ELENCO DEI PROPRIETARI DELLE CASE

NOME, QUALITÀ ED ABITAZIONE
dei componenti tutte le
AMMINISTRAZIONI CIVILI, MILITARI e GIUDIZIARIE
DEI
PROFESSORI, AVVOCATI, PROCURATORI, DOTTORI,
ARTISTI, INGEGNERI, COMMERCIANTI E INDUSTRIALI DELLA CITTÀ
E QUELLI PRINCIPALI DELLA PROVINCIA

coll'aggiunta di tutto il movimento Commerciale ed Amministrativo avvenuto nel 1893

CORREDATA DI UNA NUOVA PIANTA DELLA CITTÀ
coi progettati ingrandimenti e coi numeri delle porte

R. ACCADEMIA delle SCIENZE - Torino

66° ANNO 1894

TORINO
DITTA G. B. PARAVIA E COMP.
(Figli di I. VIGLIARDI-PARAVIA)
LIBRERIA: Via Garibaldi 23. | TIPOGRAFIA: Via Arsenale 29.

18 Marzo 1894.

Impresa Municipale fondata nel 1845

PIANTA DI TORINO

1864

SCALA DI 1. 10.000

INDICAZIONI

Sezioni di Polizia Urbana
Distretti di Beneficenza.
Parrocchie.

RIPARTO DEI DISTRETTI DI BENEFICENZA

(Congregazioni di Carità)

Borgo Dora	Parr.	di S. Gioachino
Borgo S. Donato	Id.	dell'Immacolata Concez
Vanchiglia	Id.	di Santa Giulia
Consolata	Id.	del Carmine / S. Agostino
Cittadella	Id.	Santa Barbara / Ss. Angeli Custodi
Piazza d'Armi	Id.	S. Secondo / Crocetta
Barriera di Nizza	Id.	Sacro Cuore di Gesù
S. Salvario	Id.	Ss. Apostoli Pietro e Paolo
S. Carlo	Id.	S. Carlo
Madonna degli Angeli	Id.	Madonna degli Angeli
Borgo Nuovo	Id.	S. Massimo
Principe Amedeo	Id.	S. Filippo / S. Francesco da Paola
S. Teresa	Id.	Santa Teresa / S. Tommaso
Dora	Id.	S. Dalmazzo / Santa Maria / Ss. Martiri
Metropolitana	Id.	Corpus Domini / S. Giovanni Battista
SS Annunziata	Id.	SS. Annunziata
Borgo Po	Id.	Gran Madre di Dio

Per la circoscrizione delle PRETURE vedi la Guida Commerciale ed Amministrativa di Torino pag. 5 e seg. PARAVIA, L. 5.-

Ditta Editrice G. B. PARAVIA e Comp.

(Figli di L. VIGLIARDI - PARAVIA)

Successore della STAMPERIA REALE di Torino

SPECIALITÀ IN LIBRI DI TESTO

per l'Insegnamento Primario e Normale, Tecnico e Secondario

Ricco assortimento di Materiale Scolastico

TORINO - Via Garibaldi, 21-23 — Via Arsenale, 29.

Case Filiali: ROMA-MILANO-FIRENZE-NAPOLI.

☛ *A semplice richiesta si eseguiscono* **gratis** *variazioni, correzioni ed aggiunte, purchè pervengano alla Ditta Editrice* **G. B. Paravia e Comp.**, *via Arsenale* 29, *prima del* 15 *Gennaio d'ogni anno.*

La Ditta Editrice a norma degli interessati avvisa che **non assume alcuna responsabilità** *per quegli errori che potessero essere avvenuti nella presente edizione.*

PROPRIETÀ LETTERARIA

Torino — Stamperia Reale G. B. Paravia e C. — 112 (800 M).

Al Lettore

Contrariamente alle tante umane cose che col passar degli anni s'affievoliscono e riescono inservibili, la nostra **Guida**, *superba de' suoi* 66 *anni, invecchiando progredisce, si rafforza e si fa sempre più stimare. Alcuno la incolpa di essere tardiva nella sua annuale comparsa, ma noi, suoi creatori, la scolpiamo, dicendo che il ritardo della sua pubblicazione dipende da tutte le variazioni che vengono e rivengono nelle Pubbliche e Private Amministrazioni, variazioni che, per solito, si fanno, anzichè in autunno od inverno, quasi in primavera. La nostra* **Guida** *è fatta per un anno intiero. A noi deve bastare che chi l'acquista sia persuaso che è fatta con tutta coscienza. Ormai crediamo di potere senza millanteria dirlo: essa non dovrebbe più avere bisogno di raccomandazioni; la* **Guida** *si raccomanda da sè a chiunque voglia soltanto pigliarla a mano e consultarla. Noi l'affidiamo al criterio del pubblico, troppo intelligente per non saper apprezzare tutti i nostri sforzi per soddisfarlo. Abbiamo procurato di migliorare sempre, e — questa fiducia l'abbiamo — dei miglioramenti introdotti s'accorgeranno tutti coloro che vorranno essere persuasi di possedere un libro utile.*

La sempre migliore chiarezza ed esattezza introdotta nella pianta topografica della Città, i motivi della denominazione delle vie, le indicazioni relative alle opere artistiche di cui può vantarsi la città di Torino sono il frutto d'un nostro studio diligente e paziente.

Fra le tante novità introdotte, segnaleremo soltanto quella d'aver aggiunto l'importante rubrica Elenco dei **principali** Negozianti, Industriali ed Esercenti della **Provincia di Torino,** estratti dal ruolo dei contribuenti per la ricchezza mobile.

Ringraziamo la nostra fida Clientela, i nostri Amici e Collaboratori antichi che ci hanno conservata la loro simpatia. Alla Stampa di Torino e di fuori, mentre ci dichiariamo sempre grati della benignità usataci negli scorsi anni, non facciamo che un invito: essa osservi e giudichi, e noi le saremo grati delle sue critiche e delle avvertenze.

Torino, 18 *Marzo* 1894.

G. B. PARAVIA e C.

CALENDARIO

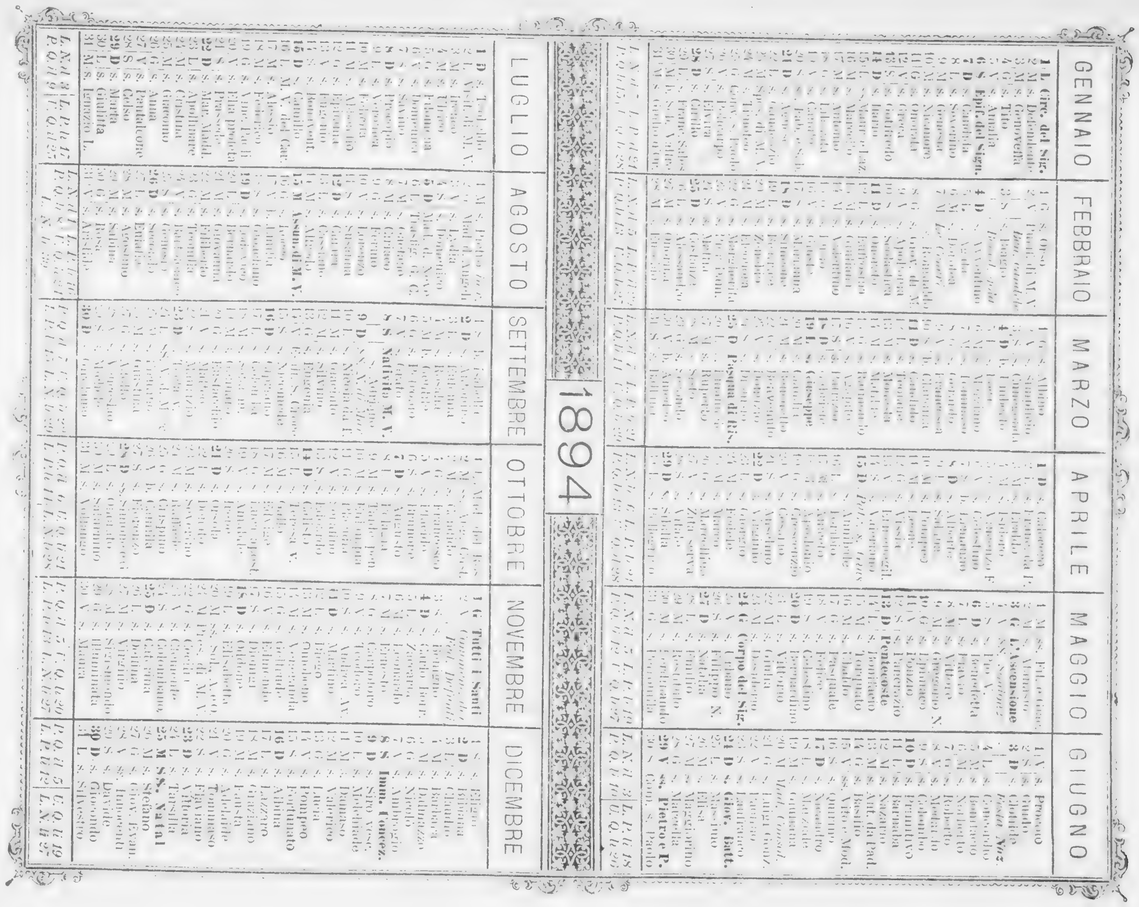

GUIDA COMMERCIALE ED AMMINISTRATIVA DI TORINO 1894

della Ditta G. B. PARAVIA e Comp.

Si pregano i signori interessati a voler scrivere su questo foglio le correzioni ed ommissioni che rinvenissero, citando le pagine ove si trovano gli errori, per poterli rettificare nella prossima edizione del 1895.

Inviare questo foglio all'Amministrazione della Guida, *via Arsenale 29, prima del 15 Gennaio.*

NOME E COGNOME	DOMICILIO	CATEGORIA a cui appartengono	Numero delle pagine

☛ La Ditta G. B. Paravia e C. a norma degli interessati avvisa che **non assume alcuna responsabilità** per quegli errori che potessero essere avvenuti nella presente edizione.

Ditta

G. B. PARAVIA E COMP.

Editrice della Guida Commerciale ed Amministrativa di

TORINO

Via dell'Arsenale, 29.

AGGIUNTE E CAMBIAMENTI

avvenuti durante la stampa

Proprietari di Case

A pagina 7, via Baretti.
Aggiungasi: N.° 27, Ughes Andrea.
A pagina 33, via Legnano 24:
Invece di: Keen Matilde in Cerruti.
Leggasi: Dellachà cav. Ambrogio.
A pagina 182.

Agenti di Cambio

Invece di: Crodara-Visconti Francesco, via Alfieri 26.
Leggasi: Corso Vittorio Emanuele II, 24.
A pagina 184.

Velluti e Seterie

Invece di: Petiti Luigi, via Garibaldi 2.
Leggasi: Petiti Franc., succ. Luigi Pantaleone.
A pagina 186.

Sarte

Aggiungasi: Fiori-Porcù, p. Castello 44.
A pagina 197.

Passamantieri e Spighettai

Invece di: Petiti Luigi, via Garibaldi 2.
Leggasi: Petiti Franc., succ. Luigi Pantaleone.

Ricamatrici

Aggiung.: Forzani Virginia, v. Maria Vittoria 4.
A pagina 206.

Dorature e Forniture militari

Aggiungasi: Aymasso e Levi, v. Ponte Mosca 14.
Invece di: Petiti Luigi, via Garibaldi 2.
Leggasi: Petiti Franc., succ. Luigi Pantaleone.
A pagina 214.

Tipografie

Aggiungasi: Fodratti V. e Lecco E., v. Gaudenzio Ferrari 3.
A pagina 215.

Negozianti Musica

Aggiungasi: Borriero e Bosio, v. Po 2.
A pagina 218.

Cartolai

Aggiungasi: Baccelli Gius., v. Arcivescovado 3.
A pagina 223.

Corde Armoniche e Forniture per Pianoforti

Aggiungasi: Aymasso e Levi, v. Ponte Mosca 14.

Fabbric. Oggetti in Tartaruga

Labriola fratelli, v. Roma vicino a p. Castello.
A pagina 235.

Concimi Artificiali

Villanis Amedeo, v. Cernaia 14, è trasferto in v. Arcivescovado 1.
A pagina 248.

Tele e Copertoni impermeabili

La *Società Cooperativa Braccianti ed affini*, via Cellini 38 è trasferta in via Nizza 187.
A pagina 249-50.

Pagliericci elastici e Materassai

Orsello Gio., via Arcivescovado 9, è trasferto in via Arsenale 14.
A pag. 254.

Ferramenta

Aggiungasi: Aymasso e Levi, v. Ponte Mosca 14.
A pagina 275.

Liquoristi

Aggiungasi: Giachetti Gio., v. Nizza 27.
» Sogno Franc., c. Vitt. Eman. II, 66.
A pagina 308.

Rappresentanti

Villanis Amedeo, v. Cernaia 14, è trasferto in v. Arcivescovado 1.
A pagina 257.

Apparecchi per il Gaz e Lattonieri

Invece di: Goddio Gio., v. Venti Sett. 69.
Leggasi: Goddio cugini, v. Roma vicino a piazza Castello.
A pagina 332.

Consolati

Stati Uniti

Invece di: Percy M.c Elrath.
Leggasi: Mantius W. E.
A pagina 369.

Comando d'Artiglieria da Fortezza

Invece di: Malaspina cav. Ladislao, *Maggiore Generale, Comandante.*
Leggasi: Garau nob. Luigi, *Maggiore Generale.*
A pag. 451 *Aggiungasi:*

Circolo Centrale

p. Castello 25

Consiglio di Direzione

Presidente

Compans di Brichanteau avv. Carlo, via Santa Teresa 10.

Vice Presidente

Guyot cav. prof. Vittorio, Villa della Regina.

Dirett. di Segreteria e Gabinetto di Lettura

Benevolo avv. prof. Federico, v. Nizza 27.

Tesoriere-Economo

Alman cav. Felice, v. Accademia Albertina 5.

Direttori del Buffet, Locali e Servizio

Canini prof. Fabio, c. Vitt. Eman. II, 22.
Valente rag. Italo, v. Santa Teresa 11.

Consiglieri

Delgrosso cav. Adolfo, v. Princ. Amedeo 31.
Ferraris avv. Federico, v. Roma 20.
Fontana cav. Pietro, v. Santorre Santarosa 4.
Lava dott. Gio., v. S. Francesco da Paola 38.
Marchini cav. Francesco, v. Garibaldi 46.
Paramatti Annibale, v. Genova 15.
Piumato Antonio, v. Po 39.
Reycend ing. comm. Angelo, c. Valentino 11.
Secondi dott. Giovanni, v. S. Agostino 30.
Tedeschi avv. cav. Felice, v. Consolata 1.
Vigliardi-Paravia comm. Innocenzo, via Garibaldi 23.

A pagina 465.

Tribunale di Torino

Conte Ambrogio, *Vice Presidente*, è nominato *Consigliere* alla Corte d'Appello di Catanzaro.
Loccaso Dionigi, *Vice Presidente*, è nominato *Presidente* al Tribunale di Catanzaro.

A pagina 471.

Regie Poste

Momigliano cav. Salomone, è nominato *Direttore delle Poste* a Cuneo.
Musso Angelo, è nominato *Vice Direttore*.
Chiala Vittorio, *Vice Direttore Computisteria*, è nominato *Ispettore*.
Bordano Emilio, *Capo Ufficio Controllore Magazzino Carte Valori Postali*, è nominato *Capo dell'Ufficio di Computisteria*.

A pagina 503.

Società Anonima per la condotta di Acque Potabili

Nel Consiglio d'Amministrazione avvennero le seguenti nomine:

Pernati di Momo conte Alessandro, *Presidente* dell'Assemblea generale, in sostituzione del comm. Carlo Dionisotti.
Durando not. Gian Giacomo e Bollero Guido a *Sindaci effettivi*, in sostituzione di Bianchi Carlo e Torta Secondo.
Vallinoldi Camillo e Mancio Luigi, a *Sindaci supplenti*, in sostituzione di Rodella avv. Carlo e Durando not. Gian Giacomo.

A pagina 525.

Studi di Ragioneria

Aggiungasi: Gastaldi prof. G. B., v. Nizza 35.

A pagina 556.

Scuola d' Applicazione d' Artiglieria e Genio

Invece di: Saletta comm. Tancredi, *Tenente Generale, Comandante.*
Leggasi: Malaspina cav. Ladislao, *Maggiore Generale*, v. Mazzini 40.

ABBREVIAZIONI

C. O. S. SS. N.	Cavaliere dell'Ordine supremo della SS. Annunziata.
G. C. ✻	Cavaliere gran croce decorato del gran cordone dell'equestre militar Ordine dei Ss. Maurizio e Lazzaro.
G. ✻	Cavaliere gran croce *idem*.
Grand'uffiz. ✻	Grand'uffiziale *idem*.
Comm. ✻	Commendatore *idem*.
Uffiz. ✻	Uffiziale *idem*.
✻	Cavaliere *idem*.
G. C. ▭	Cavaliere di gran cordone dell'Ordine della corona d'Italia
Grand'uffiz. ▭	Grand'uffiziale *idem*.
Comm. ▭	Commendatore *idem*.
Uffiz. ▭	Uffiziale *idem*.
▭	Cavaliere *idem*.
G. C. ✪	Gran croce del real Ordine militare di Savoia.
Grand'uffiz. ✪	Grand'uffiziale *idem*.
Comm. ✪	Commendatore *idem*.
Uffiz. ✪	Uffiziale *idem*.
✪	Cavaliere *idem*.
✠	Cavaliere dell'Ordine civile di Savoia.
M. O.	Medaglia d'oro al valor militare.
M. A.	Medaglia d'argento al valor militare.
V. *Ann. spec.*	Vedi *Annunzi speciali*.
v.	via.
p.	piazza.
c.	corso.

TOPOGRAFIA DELLA CITTÀ DI TORINO

POSIZIONE: (*)

Latitudine nord . . . . . 45°, 4′, 8″.
Longitudine ovest da Roma (Collegio Romano) 4°, 47′, 4″,65 = 19ᵐ, 8ˢ, 31 in tempo.
» **est** Greenwich . . . . . 7°, 41′, 48″, 35 = 30ᵐ, 47ˢ, 24 in tempo.
Differenza fra il tempo medio di Torino e quello dell'Europa Centrale . . . . . 29ᵐ, 12ˢ, 76.

Elementi del clima.

Temperatura	media annuale	+ 11°,72
»	media di Gennaio.	+ 0,44
»	media di Luglio	+ 22,63
»	media delle minime annuali	— 10,46
»	media delle massime annuali	+ 33,72
Media pressione atmosferica		737,09 mm.
Umidità assoluta.		8,09 »
Umidità relativa		71,35 %
Giorni piovosi o con neve all'anno.		106
Altezza dell'acqua raccolta		835,7 mm.

Altezza sul livello del mare (della p. Castello, soglia pal. Madama) m. 238,90.

La città (ettari 1662) entro il perimetro della linea daziaria (metri 13,820) è partita in undici Sezioni di Polizia Urbana:

Dora. – Po. – Borgonuovo. – Borgo S. Salvario. – Monviso. – Moncenisio. – Centrale. – Aurora (succ.). **– Valentino** (succ.). **– Carignano. – Ferrovia** (scalo P. N.)

Le vie e i corsi della città, in massima parte diritti, si tagliano ad angoli retti, formando quadrilateri di case chiamati **Isole.** Ai due lati d'angolo di ogni isola con apposite scritte è indicata la Sezione, il nome della via o piazza corrente dinanzi, il numero ed il titolo dell'isola che appartiene alla Sezione. Le vie partono a destra e sinistra dalle vie principali: Po, Roma, Cernaia, Garibaldi, Milano, corso Vittorio Emanuele II, corso Regina Margherita e Scalo Ferrovia P. N.

(*) Dati avuti dall'Osservatorio Astronomico di Torino.

La numerazione delle porte d'accesso alle case parte dal centro della città (piazza Castello) per le vie principali suddette e quindi per quelle che si diramano a destra e sinistra dalle medesime e così per tutte le altre successive, ad eccezione dei due grandi corsi principali, corso Vittorio Emanuele II e Regina Margherita, pei quali la numerazione delle porte comincia dalle loro estremità est. I numeri dispari sono sempre a sinistra di chi parte dal punto ove comincia la numerazione, i numeri pari a destra.

Le vie urbane misurano complessivamente metri 123,600 circa, i corsi metri 24,750, le piazze metri 5160, i portici lungo le vie, piazze e corsi metri 10,438, i tramways lungo le vie e corsi metri 58,750, le aiuole e giardini pubblici misurano metri quadrati 323,600.

La Città di Torino, e suo territorio, comprende 6741 Case, divise come segue:

Entro la cinta daziaria N. 4026
Nel territorio . . . . . » 2715.

La popolazione di Torino, al 31 Dicembre 1893, secondo i calcoli fatti dall'Ufficio Municipale di Anagrafe, era di **333,080** *residenti*, e **334,189** *presenti*.

La Città è divisa in sette Preture, colla denominazione delle Sezioni principali e colla circoscrizione come segue:

Pretura Dora — circoscritta dalle vie Rossini, Po, Carlo Alberto, Maria Vittoria, S. Teresa, Botero, Bellezia e corso Regina Margherita.

» **Po** — dal fiume Po, corso Vittorio Emanuele II, vie Carlo Alberto, Po e piazza Vittorio Emanuele I.

» **Monviso** — dalla via Carlo Alberto, corso Vitt. Em. II, cinta daziaria, strada di Francia, vie Santarosa, Cernaia, S. Teresa e Maria Vittoria.

» **Moncenisio** — dalle vie Bellezia, Botero, Cernaia, Santarosa, corso Principe Oddone, corso Regina Margherita.

» **S. Salvatore** — comprendente tutta la parte a giorno del corso Vittorio Emanuele II, dal fiume Po alla cinta daziaria.

» **Borgo Dora** — dal torrente Dora, strada del Regio Parco, corso Regina Margherita, corso Principe Oddone e strada di Francia.

» **Borgo Po** — dalla Piazza Vittorio Emanuele I, vie Po, Rossini, corso Regina Margherita, strada del Parco, e torrente Dora, comprendendo inoltre tutte le case a destra del fiume Po, estese sino alla frazione Cavoretto.

BREVI CENNI
SUI NOMI DELLE PIAZZE, DEI CORSI E DELLE VIE DI TORINO
coll'Indice delle Preture
ED ELENCO DEI
PROPRIETARI DELLE CASE
per ordine numerico delle porte, e per numeri impari prima, pari poi.

NB. Le lettere ed i numeri in grassetto posti dopo le indicazioni topografiche di ciascuna via, piazza o corso servono ad indicare la relativa loro posizione sull'annessa Pianta di Torino.

ACCADEMIA ALBERTINA (via dell'), da via Po al corso Vittorio Emanuele II. (È interrotta dalla piazza Carlo Emanuele II) **(M 10)**. Pret. Po.
Sede dell'Accademia di Belle Arti di questo nome presso la via di Po, per dono di re Carlo Alberto nel 2 maggio 1833.

1 Celesia di Vegliasco barone Alessandro e Maria-Teresa.
2. Demanio dello Stato (Accad. Belle Arti).
3. Ceriana Mario, Pietro e sorelle.
4. Id. id.
5. Alman Felice.
6. Demanio dello Stato.
11. Demanio dello Stato.
8. Id. id.
13. Id. id.
16. Provincia di Torino.
13*bis* Ospedale S. Gio.
18. Costa Carrù della Trinità conte Paolo
19. Vigliardi fratelli.
20. Demanio dello Stato.
21. Belmondo Giulio.
22. Id. id.
23. Marinetti Carlo, e Cerutti Lucia coniugi.
24. Di Viry conte Giorgio.
25. Albano cav. Luigi.
26. Id. id.
27. Brondelli di Brondello conte Alberto.
28. Solaro di Villanova barone Camillo (Eredi).
29. Giusiana Vittorina.
30. Morgando Enrichetta in Capello.
31. Gribaudi fratelli fu Vincenzo.
32. Albano Gioanni.
33. Chiesa Paola vedova Sartoretto.
34. Faussone di Germagnano cont.ª Anna.
35. Invrea d'Ivrea fratelli fu marchese Fabio.
36. Vigada Carlo.
37. Fubini Gabriele fu Simone.
38. Piccola Casa della Div. Provvidenza.
40. Levi de Veali cav. avv. Alessandro.
42. De la Jara Sofia Rosalia in De Fernex.

ACCADEMIA DELLE SCIENZE (v. dell'), sede dell' Accademia omonima, edificata dal padre Guarini, accanto alla chiesa di S. Filippo **(L 9)**. Pret. Dora.
Dal palazzo in cui ha sede questa Accademia creata per iniziativa di Giuseppe Saluzzo, Gio. Francesco Cigna e Luigi Lagrange. Questo palazzo fu edificato sui disegni del padre Guarini, e regalato da Vittorio Amedeo III, nel 1784, alla Accademia che assunse il titolo di Regia.

3. Demanio dello Stato (Palazzo Carignano)
2. Cecconi avv. Enrico Carlo fu Carlo P.
4. Accad. delle Scienze. Demanio dello Stato (Pinacoteca, Museo d'antichità).

ALBA. Via parallela a ponente del corso Vercelli **(M 4)**. Pret. Borgo Dora.
Così chiamata da Alba, città antichissima del Piemonte, detta dai Romani *Alba Pompeia*, che ebbe grandi vicende storiche, che ha ora oltre 12,000 abit., ed è gran centro di commercio vinicolo.

4. Fiandro coniugi.
6. Id. id.
Cerale avv. notaio Alessandro.
8. Bagnasco Domenico fu Ignazio.

ALBERTO NOTA, via in principio di piazza dello Statuto, a destra **(H 7)**. Pret. Moncenisio.
Prende il nome da un rinomato commediografo torinese, nato nel 1775 e morto nel 1847, stato per parecchi anni bibliotecario di Carlo Alberto, e quindi intendente generale.

3. Curioni cav. avv. Giovanni.
5. Gilardi Lucia in Poesio, e Poesio Rosa in Lisa.

ALESSANDRIA. Seconda via traversale al corso Brescia **(N 5)**. Pret. Borgo Dora.
Fondata dalla Lega lombarda nel 1168 per opporsi a Federico Barbarossa, ebbe il nome di Alessandria in onore del Papa Alessandro III allora regnante. Federico la chiamò per disprezzo *Alessandria della paglia*, perchè i primi tetti delle sue case erano con paglia coperti. Abitanti 62,000. Luogo di grandissimo movimento ferroviario.

3. Penasso Luigi.
4. Asilo infant. Maria Teresa. (Asilo succursale Princ. di Napoli).
13. Tibaldi Maria fu Secondino.
15. Id. id.
17. Id. id.

ALFIERI Vittorio, da piazza S. Carlo a piazza Venezia **(L 10)**. Pret. Monviso.
Sommo tragico, nato in Asti il 17 di gennaio 1749, morto a Firenze l'8 di ottobre del 1803, autore di oltre 20 tragedie, sepolto a Firenze in Santa Croce.

1. Parrocchia di San Carlo.
9. Canova Luigi fu Gio. Batt.
3. Bruno Teresa, Margherita e Clemenza fu Gius.
11. Gachet sorelle fu Stefano.
13. Banca Tiberina.
5. Id. id.
15. Banco di Sconto e Sete.
Gonella avv. Franc.
17. Gianotti avv. Rom.
Demargherita barone Leone.
19. Marsaglia fratelli.
7. Cassa di Risparmio.
21. Chiesa cav. Innocente.

LA RILEGATURA DELLE CARTE IMPEDISCE LA MICROFILMATURA COMPLETA DEL TESTO VICINO AI MARGINI

4. Peyrot fratelli per la loro prole.
6. Gattino Augusta in Riccardi di Netro.
8. Id. id.
10. Educatorio Sordomute povere.
Borla Pietro e Melania in Prato fu Luigi.
Berardo Anna.
12. Municipio di Torino
14. Vigada Carlo.
18. Valperga Masino conte Cesare.
20. Id. id.
22. Priotti Mattia per la sua prole.
24. Rolando Giuseppe.
26. Bersanino Leone.

ALLIONE Carlo. Piazza Statuto a destra (**H 7**). Pret. Monc[illegible]; oltre il c. Regina Margherita. Pret. Borgo Dora.

Botanico, nato a Torino il 3 di settembre del 1728, morto il 30 luglio del 1804. Autore della *Flora Pedemontana*.

3. Malinverni Carlo.
5. Valerio ing. Cesare.
7. Buzzetti Giosuè fu Antonio.
9. Id. id.
17. Mainero Ermenegildo e figli.
Fasoletti Carolina in Zanotti.
19. Riva Carlo.
4. Borrione eredi di Carlo.
4 *bis* Chiattone Giovanna ved. Moretti.
6. Id. id.
10. Vota Domenico.
18. Cominetti Ernesto e Moriondo Caterina coniugi.
20. Nelva Giovanni.

AMEDEO AVOGADRO. A destra del corso Vittorio Eman. II parallela a ponente del corso Siccardi (**G 10**). Pret. Monviso.

Scrittore di filosofia e di fisica, introduttore del sistema metrico in Piemonte, nato in Torino nel 1776, morto il 9 luglio 1856. Autore della *Fisica dei corpi ponderabili*.

1. Lanza cav Michele.
9. Dallosta cav. ing. Luigi.
9 *bis* Ostorero Andrea.
11. Id. id.
13. Demanio dello Stato (Magazz. militare).
4. Ramella Carlo.
6. Capello Giovanni.
8. Zucchetti cav. Camillo fu Felice.
10. Serra march. Gerol.
12. Chiesa cav. Felice.
14. Id. id.

AMERIGO VESPUCCI. Nel nuovo ingrandimento a sud della piazza d'Armi (Cenisia). Terza via parallela al corso Peschiera (**G 13**) Pret. Borgo S. Salvatore.

Il nome della città di Cristoforo Colombo che ritornò per accertare a scapito dei possedimenti nelle sue Americhe, che le dei presero il nome. Nato a Firenze il 9 marzo 1451, morto a Siviglia il 22 febbraio 1512.

NB. Numerazione provvisoria a partire dallo stradale d'Orbassano.

3. Odarda Domenica moglie Cerva Vinc.
5. Fre Gius. fu Gius.
7. Capello Gio., Angelo, Enrico ed Augusto fu Chiaffredo.
9. Momigliano Isaia ed Emilio fu Moise (Ditta).
14. Id. id.
2. Montefameglio Vittorio e Gabriella.
4. Bertolino Giacomo ed Agostino fu Chiaffredo.
6. Chinca avv. Camillo, Frola Secondo e Vaudetti Lodovico.

ANCONA, terza via perpendicolare al corso Firenze, da aprirsi in direzione parallela alla strada al Parco (**N 6**) Pret. Borgo Dora.

Una delle città più importanti del litorale italiano dell'Adriatico, di 48,572 abitanti. Provincia dello stesso nome Porto di mare. Essa va ricordata pure qual fortezza dello Stato pontificio, espugnata nel settembre del 1860, malgrado l'eroica difesa del comandante Lamoriciere.

1. Seren-Rosso cav. Gio. Batt.

ANDREA DORIA. Ultima via a sinistra fuori Roma (**L 10**). Sino ai N. 8 e 11 Pret. Monviso; quelli 10 e 13 al fine, Pret. Po.

Celebre ammiraglio della Repubblica di Genova, nato in Oneglia il 30 novembre 1466, morto a Genova il 25 novembre 1560. Servì Francesco I re di Francia e l'imperatore Carlo V.

1. Rizzetti Ang., Marco e Virginia e nipoti Dogliotti frat. e sor.
3. Vigada Carlo.
5. Treves fratelli fu Raffaele.
7. Giordano Giuseppe.
9. Tavella Felice fu Domenico.
11. Mendicità istruita.
13. Martinazzi sorelle in Gamna.
15. Società del Teatro Balbo.
17. Claretta Carolina in Spanna.
19. Fubini Marco.
21. Defornari frat. e sor.
23. Id. id.
25. Alessio Teresa vedova Rossi.
27. Lucerna di Borà marchesa Vittoria in Fassati.
29. Id. id.
31. Fassati di Balzola e Coniolo marchese Evasio.
2. Geisser comm. Ulric
4. Monetti Luigi.
Costa frat. e sorelle
Robert Rosalia in Baldracco.
Drovetti Domenic e Giuseppe.
4 *bis* Falcione Pietro Giuseppe e Serafin fu Pietro.
6. De Benedetti banchiere Alessandro.
8. Martini e Ross (Ditta).
10. Massel di Caresana contessa Eleonor vedova Corbetta Bellini.
12. Ferrari d'Orsara conte Giuseppe consorte.
14. Melano Gio. Batt.
16. Migliavacca e So (Collegio S. Gius.)
18. Id. id.
20. Id. id.

ANDREA PROVANA, già Sotto Ripa, a levante della Chiesa di S. Massimo (**M 11**). Pret. Po.

Illustre ammiraglio piemontese, dei signori di Lest che si trovò alla battaglia navale di Lepanto, nel 1511, morì in Nizza ai 29 di maggio del 15 Uno dei più fedeli ufficiali di Emanuele Filiberto.

1. Bricarelli avv. Giac.
3. Pipino Giuseppina vedova Bricarelli. Franchino sorelle.
5. Gravier zio e nipoti.
7. Simeom cav. Alessandro.
2. Municipio di Torino (Scuole Tommaseo)
4. Id. id.
6. Parrocchia di Sa Massimo.

AOSTA Prima via a sinistra sul corso Firenze parallelamente alla via Ponte Mosca (**M 5**). Pret. Borgo Dora.

Città vescovile, capoluogo del Circondario dello stesso nome, fondata sotto Augusto da Pretoriano, cui diede il nome di *Augusta Praetoria*, sulle rovine dell'antica capitale dei Salassi, detta Cordelia, che vuolsi stata fondata quattro secoli prima di Roma. Abitanti 7,000 circa.

7. Gilardini fratelli.
11. Poccardi cav. Gius.
13. Id. id.
15. Sella Ugolina in Boffa.
17. Tabacchi Paolo e Pasquale fratelli, e Cervesa Giuseppe.
19. Id. id
21. Aprile cav. Gius. fu Alessandro.
23. Guala Carlo.
25. Gilli Margherita in Galantini.
29. Sclopis ing. Vittorio.
31. Id. id.
37. Rabbi, Ferrero e Comp. (Ditta)
2. Ricci des Ferrès barone Carlo.
4. Id. id. (Oratorio S. Martino)
12. Corrà avv. Giuseppe.
14. Croce Giovanni.
16. Boggio Carlo.
18. Nel Ferdinando fu Giuseppe.
18 *bis* Id. id.
20. Rizzonico Gio. Gaspare fu Carlo
22. Barba Anastasia in Mortarotti.
24. Fiorio Paolo.
26. Id. id.
30. Piacenza Irene ved. Mazzucchetti.
34. Id. id.

APORTI Ferrante, perpendicolare al corso Casale (**O 10**). Pret. Borgo Po.

Introduttore delle scuole di metodo, fu già venerato qual fondatore degli Asili infantili; nacque in San Martino dell'Argine (Diocesi di Cremona) nel 1791 e morì in Torino nel 1858.

5. Pazzini cav. Carlo.
9. Decaroli madre e figlia.
11 Penna Caterina in Zucca.
13. Cerutti Eusebio.
2. Gamero Annetta ved. Favero.
4. Id. id.
6. Ellena Alfonso.
8. Mombaruzzo fratelli e sorelle.
10. Id. id.
12. Ginzotti Battista e Ginzotti madre e figli e nipote.
14. Maroglio Ottavio.
16. Taccone Luigia in Nerva.

ARCIVESCOVADO (via dell'), da via Roma a piazza Solferino (**I 10**). Pret. Monviso.

Palazzo Arcivescovile e Sede della Curia ecclesiastica sin dal 1776 per concessione di Vittorio Amedeo III.

1. Calleri e Mossotto.
1*a* Id. id.
1*b* Id. id.
3. Amministrazione del fondo per il Culto.
5. Rinaldi teol. Gio.
7. Amministrazione del fondo per il Culto.
9. Asinari di S. Marzano teologo Luigi e condomini (Istituto Sociale).
11. Demanio dello Stato (Arsenale).
15. Id. id.
17. Id. id.
2. Villata Tommaso e Giuseppe.
4. Richelmy monsig. Agostino.
6. Vachetta contessa Clementina in Balbo di Vinadio.
8. Convitto della Provvidenza.
10 Capriolo Emanuele.
12. Arcivescovado.
14. Demanio dello Stato (Caser. del Genio).
16. Id. id.
18. Id. id.
20. Id. id.

ARGENTERO Gio. Prima via a destra dopo piazza Nizza (**G 14**). Pret. Borgo S. Salvatore.

Medico e filosofo, rinomatissimo professore dell'Università di Torino nato a Castelnuovo di Chieri nel 1513, morto in Torino il 13 di maggio del 1572.

1. Levi avv. Samuel.
3. Bellia cav. Giuseppe.
5. Banca d'Italia, Banca Ticinese e Credito Industr.
17. Cosso fratelli.
2. Deaglio fratelli, Palli e Caroni.
4. Bella cav. Gius. fu Luigi.
6. Banca d'Italia, Banca Ticinese e Credito Industr.
14. Rachetti Federico, Ernesto e Paolo.

ARIOSTO Lodovico, in prolungamento a via Consolata di là del corso Regina Margherita (**I 6**). Pret. Borgo Dora.

Uno dei quattro grandi poeti italiani, nato a Reggio d'Emilia nel 1474, morto in Ferrara nel 1533. Scrisse l'*Orlando Furioso*, le *Satire*, le *Commedie*, le *Rime*, le *Poesie Latine* ed un Poema col titolo di *Rinaldo Ardito*. Fu pure impiegato da Papa Giulio II in ambasciate; segretario dei duchi Estensi ed eccellente militare, ed amministratore.

1. Mazzucchetti cav. ing. Alessandro.
3. Id. id.
5. Id. id.
2. Maffei Agostino fu Martino.
Ughes Andrea.
4. Ughes Andrea.
Piccola Casa della Divina Provvidenza
6. Piccola Casa della Divina Provvidenza

ARMI (Piazza d'). (**F 11**). Pret. Borgo S. Salvatore.

ARSENALE (dell'), da via S. Teresa al corso Vittorio Emanuele II (**I 10**). Pret. Monviso.

Dal grandioso edifizio di tal nome all'angolo di via Arcivescovado, nel quale sono la Fonderia dei cannoni ed il Laboratorio di precisione e un Museo di armi antiche.

3. Dell'Acqua Marianna, Giuseppa e Teresa fu Simone.
7. Municipio di Torino
9. Id. id.
11. Id. id.
13. Id. id.
15. Rinaldi sacerdoti Cesare e Gio. e Baravalle Francesco.
17. Ceriana Pietro, Mario, e sorelle fu cav. Giuseppe.
19. Nigra avv. Luigi.
23. Id. id.
25. Asinari di S. Marzano teol. Luigi e condomini. (Istituto Sociale).
29. Racca Marcellino e sorelle fu Ottavio.
31. Racca Bartolomeo.
33. Racca Teresa ved. Ceriana.
35. Municipio di Torino.
39. Rayneri e C. (Ditta).
41. Massaglia Giovanni ed Edoardo frat.
43. Gola Giuseppina ved. Genero.
2. Caramagna cugini.
4. Id. id.
6 Banca d'Italia.
8. Id. id.
10. Valpergà di Masino conte Cesare.
12. Banca Tiberina.
Ospedale dei Cronici di Fossano.
14. Id. id.
16. Id. id.
22. Demanio dello Stato (Arsenale).
24. Id. id.
26. Id. id.
34. Municipio di Torino (Foro frumentario).
36. Id. id.
36 *bis* Id. id.
38. Beer ved. Olivetti e cognati.
40. Tomola Pietro.
42. Manfredi Carolina ved. Giuliano.

ARTISTI (via degli), oltre il corso S. Maurizio da via Montebello a Po. **(O 9)**. Pret. Borgo Po.
Dai molti stabilimenti industriali posti in questa via.

1. Barbiè Gio. Battista e Felice fratelli.
2. Jaggi Carolina e Margherita fu Gius.
3. Geisser U. e C. (Ditta).
4. Id. id.
7. Id. id.
8. Gardino Biagio fu Guglielmo.
9. Id. id.
10. Gariglio Paola in Bersezio, Giordano coniugi e Demichelis Antonio e Marianna.
11. Id. id.
13. Borello Giovanni.
15. Fava Giovanni.
16. Borgetti Augusta G. Emilia fu Gius.
15*bis* Id. id.
18. Id. id.
17. Id. id.
20. Banca di Torino.
19. De Fernex Alberto.
22. Id. id.
21. Id. id.
24. Enrico cav. ing. Gio.
23. Birago di Vische march. Carlo Eman.
26. Antonelli ing. Costanzo
28. Porta cav. Carlo.
31. Margotti Angiolina in Briccarelli.
30. Id. id.
32. Id. id. Moriondo Ettore e Franc. fu Agostino.
33. Cavalchini, Galleani e Comp.
34. Id. id.
35. Id. id.
36. Id. id.
37. Tornielli di Crestvolant conte Celestino
38. Renaud Cecilia vedova Dotto.

ASSAROTTI Ottavio, da via Garibaldi a via Cernaia (**H 8**). Pret. Mongenisio.
Fondatore delle scuole per i sordo-muti, nato in Genova il 25 di ottobre del 1753, ivi morto il 24 di gennaio del 1829.

3. Cattaneo Teresa in Corti ed Amalia in Perotti sorelle fu Francesco.
2. Opere S. Paolo.
4. Vercellone Celestino
6. Bauchiero Antonio.
5. Nicola Ifigenia ved. Squindo.
8. Bertollotti Anna ved. Fava e figlia.
7. Auchentaller Luigi.
10. Martinolo Giuseppa in Canova.
9. Besozzi Giuseppe.
12. Istituto Sordo-Muti.
11. Id. id.
14. Fresia sacerd. Silvio. Colombero D. Giacomo.

ASSIETTA, seconda perpendicolare a via Sacchi, a destra (**H 11**). Pret. Borgo S. Salvatore.
Colle che fu teatro della celebre battaglia vinta dai Piemontesi comandati dal Conte di Bricherasio e dal conte di S. Sebastiano contro i Francesi condotti dal Bellisle, il 19 di luglio del 1747.

1. Merlino Angela ved. Rinaldi e figlio Giuseppe.
11. Olivero Teresa e Clotilde fu Lorenzo.
3. Malliotti ing. G. B.
13. Termignon sorelle e Scalerandi Adelaide ved. di Termignon Pietro.
5. Daneo comm. avv. Edoardo.
15. Ghio Pietro.
7. Azzario Giuliano.
17. Opera Pia Viretti.
9. De Stefani cav. Sisto fu Carlo.

19. Marone Pietro.
47. Maffeidi Boglio cont.
19*bis* Id. id.
Dorotea n. Capnist.
21. Id. id.
49. Id. id.
21*bis* Id. id.
59. Circolo Germanico.
23. Id. id.
63. Roatta frat. e sor.
25. Asinari Verasis di Costigliole conte Clemente e Litta Modignani contessa Maria coniugi.
6. Parrocchia di S. Secondo.
27. Morelli Esmeralda moglie Debenedetti Giuseppe per la sua prole.
8. Id. id.
29. Canova cav. Carlo fu Gio.
10. Zina Carlo.
31. Asinari Verasis di Costigliole coniugi.
12. Mazzucchelli Delfina in Pestalozza.
33. Faa di Bruno cav. Casimiro.
16. Marchis Pietro.
35. Pecco Basilio, Pietro-Alberto e Laura
18. Faissolle Amalia in Botteri.
37. Id. id.
20. Ray coniugi.
39. Brunetta d' Usseaux conte Eugenio.
22. Torretta not. Carlo.
41. Id. id.
24. Chiaves comm. avv. Desiderato.
43. Mazzucchetti Ida fu cav. Antonio.
30. Radicati di Brozolo cav. Arialdo e Thiene Giulia coniugi.
45. Id. id.
32. Constantin de Magny Germano.
44. Lajolo avv. Cesare.

ASTI, terza via a sinistra della via Villa della Regina. (**P 11**). Pret. Borgo Po.
Città capoluogo di Circondario nella Provincia di Alessandria, sede di un vescovo. Nel Medio Evo si resse a repubblica. È patria di Vittorio Alfieri, di S. Brunone e di altri molti personaggi illustri. Abit. oltre 33.000.

2. Brogliatti Giovanni, Pietro e sorelle.
20. Bosq Lidia ved. Rocchette.
4. Id. id.
22. Demanio dello Stato (Caserma Dogali).
6. Id. id.
24. Id. id.
18. Bosq Lidia ved. Rocchette.
26. Id. id.

AVIGLIANA, seconda perpendicolare al corso Principe Oddone, a sinistra **(F 8)**. Pret. Monviso.
Mandamento del Circondario di Susa, provincia di Torino, già Borgo romano, patria di Umberto II e di Amedeo VII. Ha due laghi e le rovine di un castello. Il maggior lago, secondo la tradizione, fu morte e tomba di Filippo d'Acaia, giudicato dal Conte Verde. Abitanti 3,642. Fabbrica di dinamite.

2. Poma cav. Giuseppe, Chiesa e Lanza.
4. Id. id.
28. Vaudagna Costanzo fu Francesco.
30. Reynaud Domenica ved. Martinotti.

AVOGADRO (Vedi Amedeo Avogadro).

BAGETTI, quinta via a sinistra della via Cibrario (**F 6**). Borgo S. Donato. Pretura Borgo Dora.
Così detta da Pietro Bagetti, pittore, nato in Torino nel 1764, morto nel 1831 in Torino. Visse molti anni a Parigi, onorato dai governi francesi. Lasciò molti quadri di battaglie e scrisse pregiate opere sulle Belle Arti.

27. Pereno Rosa moglie Testa Franc.

BAGNI (via dei). Sbocca nella piazza della Consolata. (**I 7**). Pret. Monc nisio.
Dai primi bagni fondati in Torino nel 1781.

1. Blanchetti fratelli fu Ippolito.
2. Gromo Losa di Ternengo Paolina e condomini.
4. Camusso Francesco fu Giuseppe.

BALBIS Giamb. Prima via a destra di via Cibrario (**G 7**). Pret. Borgo Dora.
Botanico, nato a Moretta nel 1765, morto in Torino il 13 di febbraio del 1831. Autore di molte opere sulla flora dei dintorni di Torino, del Piemonte e del Lionese.

1. Dovis Enrico fu Gio. per la sua prole.
2. Resegotti Lorenzo fu Giuseppe.
3. Id. id.
4. Id. id.
5. Viglino Lorenzo.
6. Copasso Olimpia in Debernardi.
9. Vota Emilia fu Carlo Alberto.
8. Id. id. Bioletti Rodolfo.
11. Vota Emilia fu Carlo Alberto.
10. Caffarel Alb. Ern.
13. Audisio Teresa (Eredi di).
12. Id. id Caffarel Milca in Prochet. Prochet Alberto fu Matteo.
15. Foderé Beniamino.
15*bis* Talmone Michele (Ditta).
16. Puleiano monsig. Edoardo (Istituto. S. Pietro).
17. Buridan Clotilde in Dompè.
18. Id. id.
19. Talmone Alberto, Amedeo, Enrico e Gustavo fu Michele.

BALBO Cesare, da corso Regina Margherita a Po. **(P 9)**. Pret. Borgo Po.
Storico e statista, nato in Torino il 21 di novembre del 1780, morto il 3 di giugno del 1853. Uomo di gran carattere, autore delle *Speranze d'Italia*.

11. Belletti Antonio, Francesca e Maria fu Domenico.
14. Solaro Vincenzo ed Eugenia.
53. Ottonelli Biagio.
16. Municipio di Torino (Scuole element.).
55. Id. id.
20. Murialdo cav. teol. Leonardo.
6. Cunaccia Ermenegildo.
22. Id. id.
8. Narbona Pietro e Chiaretto Giuseppa coniugi.
26. Fontana Giacomo.

BARBAROUX Giuseppe, dall angolo a ponente di piazza Castello alla via Siccardi, quasi parallela a via Garibaldi **(I 8)**. Sino ai n. 27 e 28 Pret. Dora, dal 29 e 30 al fine, Pret. Moncenisio.
Ministro, nato in Cuneo il 6 di dicembre del 1772, morto in Torino il 19 di maggio del 1843. Promotore della abolizione dei maggioraschi. In questa via, sono da osservarsi nella casa dei fratelli Martinotti, n. 11, alcuni avanzi di finestre medioevali ristaurate in parte.

1. Società di risanamento e costruz.
2. Maggia cav. Gius.
3. Id. id.
4. Id id.
5. Borbonese Virginia in Siccardi. Cucciola Pietro. Durando Giovanni.
6. Id. id.
8. Bosio dott. Uberto.
7. Torre Paolo e Lanteri Giacinta.
10. Poccardi cav. avv. Eugenio. Costantino madre e figli.
9. Martinotti fratelli e sorelle.
12. Polliotti Carolina in Toffanetti.
11. Pletti Clemente. Borbonese cav. Melchiorre. Martinotti fratelli e sorelle.
14. Debarbieri sorelle. Polliotti Carolina in Toffanetti. Tarditi Gio. e Giuseppa fu Gius. Bosio Giuseppe.
13. Borbonese cav. Melchiorre.
16. Tarditi Gio. e Giuseppa fu Giuseppe. Bosio Carlo ed Emilio fratelli.
15. Convitto di san Francesco d'Assisi.
17. Caffarato Giacinto.
18. Alferro Stefanina ed Adele fu Stefano.
19. Barberis Dom. e sorella Borgogno Elisabetta.
20. Borbonese cav. Melchiorre.
21. Dubois Gaetana in Maglione.
22. Benedicenti sacerd. Bernardo.
23. Opere pie S. Paolo
24. Id. id.
25. Id. id.
26. Id. id.
27. Id. id.
28. D'Harcourt conte Edoardo fu Gius.
29. Calandra Claudio.
30. Demanio dello Stato.
31. Murialdi Federico.
32. Id. id.
33. Audifredi Ferdin.
34. Balbo Bertone di Sambuy fratelli fu conte Cesare Emanuele.
35. Id. id. Negro sorelle.
38. Nicolini Pio fu Federico. Nicolini Pio, Felice ed Adele fu Feder.
37. Croce Carlo di Gio. Carletti frat. e sorelle
39. Croce Carlo di Gio.
41. Confraternita della Misericordia.
43. Muttis Vittoria moglie Losana.

BARETTI Giuseppe, quarta via a sinistra di via Nizza (**I 12**). Pret. Borgo S. Salvatore.
Critico e filologo, nato in Torino il 22 di marzo del 1716, morto a Londra il 16 di maggio del 1789. Celebre per la sua *Frusta letteraria*.

1. Vassallo Marianna ved. Serratrice e figlio Vincenzo e nipoti Costa-Bochis.
9. Pichetto Carolina e Paolina fu Albino.
3. Id. id.
15. Robert Teresa.
5. Gabotto Giuseppe. Givasio sorelle.
17. Gallo Dom., e Ramponi Teresa coniugi.
7. Tilli Gugliel. e Roberto fratelli.
23. Malbecchi Franc.
25. Cornaglia Gio. Batt. fu Giuseppe.
25*bis* Ottino ing. Umb. (Eredi di).

29. De Cardenas di Valeggio conte Franc. ed Antonietta.
31. Pessana Giuseppe.
33. Cane Margherita ved. Berardo.
35. Ruscone fratelli.
37 Milanaccio Franc.
39. Fubini David.

2. Vagnone Gaetano e Mario fu Luigi.
4. Parrocchia dei SS. Pietro e Paolo.
6. Bogliassino fratelli.
8. Fino Giuseppe.
10. Golzio Gio. e Carlo fratelli.
12. Rossi Giuseppe.
14. Rossari Zaverio.
16. Dellavalle Felice fu Vincenzo.
18. Derutto Ernesta e Virginia fu Luigi

20. Coda-Zabetta Gio. Battista.
22. Zucchetti cav. Camillo fu Fel. Med.
24. Mogliotti Franceschina fu Felice.
24*bis* Mogliotti Giuseppina fu Felice.
26. Ciriotti Franc. ved. Nervegno Carlo.
28. Lovera Anna in Delbecchi.
30. Ostorero fratelli di Celestino e Bonetta Margherita vedova Ostorero.
30*bis* Testori Elgio ed Emilio fratelli.
32. Gazzani Ferdinando
34. Fubini Alberto fu Emanuele.
36. Bassignana Virginia ved. Righini e figli.

BAROLO Giulia, prima via a sinistra di piazza Vittorio Emanuele I (**O 9**). Pret. Borgo Po.

Nobil donna caritatevole, fondatrice di grandi opere di beneficenza, nata Colbert, in Vandea, il 27 di giugno del 1785, morta a Torino il 20 di gennaio del 1864. Una delle più grandi benefattrici di Torino.

5. Conelli de' Prosperi ved. Carolina e figlio Paolo.
7. Mazza frat. e sor. fu Luigi.
9. Scacca-Barozzi Francesca vedova Antonelli.
41. Banca di Torino.
41*bis* Lenti Domenico fu Giuseppe.
47. Banca di Torino.
49. De Fernex ing. Alb.
21. Id. id.
23. Asilo infant. di Biella.
25. Rayneri Giulio.
27. Casaleggio Franc.
29. Bocca eredi di Biag.
35. Tonè Ant. fu Ang.
37. Perini Giuseppe.
39. Opere Pie S. Paolo.
43. Bertotto fratelli fu Evasio.
45 Petiti Francesco ed Ottavio fu Luigi.

2. Sella Emilia in Carrassi del Villar.
4. Municipio di Torino (Scuole Po).
6. Id. id.
8. Id. id.
40. Id. id.

42. Peyrone Angela ved. Barabino e figlia Beatrice. Barabino Diligenza e Maria fu Dom.
44. Scacca-Barozzi Francesca vedova Antonelli.
46. Leoni Ida in Chiarini.
48. Mo Alessandro.
20. Mandillo Don G. B., Carlo-Umberto ed Agnese fu Giuseppe Ermanno.
22. Enrico cav. ing. Gio.
24. Birago di Vische marchese Carlo Em.
26. Id. id
28. Id. id.
30. Merlo Emilio.
36. Murialdo cav. teol. Leonardo.
38. Id. id.
38 *bis* Id. id.
40. Id. id.
44. Torchio Luigi.
46. Peschel dott. Massimiliano.
48. Id. id.
50. Id. id.
52. Gibello-Palazzo geometra Giovanni.

BASILICA (Piazzetta della), allargamento di via Milano presso la chiesa della Basilica (**L 7**). Pret. Dora.

BASILICA (via della), tra la piazza omonima e quella di S. Giovanni (**L 8**). Pret. Dora.

Prende nome dalla chiesa dell'Ordine Mauriziano, edificata nel 1680 su disegno del Lanfranchi, e decorata nel 1835 della facciata di marmo dall'architetto Carlo Mosca.

1. Marsaglia fratelli e C.
3. Id. id.
5. Id. id.
7. Id. id.
9. Mattirolo cav. avv. Luigi.
11. Asilo infantile di Poirino.
13. Degiuli Gius., Gio. e Santina.
15. Lista Civile.
17. Id. id.

2. Rolando Maurizio.
4. Zanna Cesarina e Maria sorelle fu Bartolomeo.
6. Zanna Federico.
8. Pozzi Tancredi fu Giuseppe.
10. Id. id.
12. De Giuli Giovanni.
14. Id. id. Bermond zii e nipote e Casalegno fratel. Casalegno geometra Gius. e Bartolomeo.

BASTION VERDE (via del), ultima via a sinistra di via Porta Palatina dopo l'antica porta omonima (**L 7**). Pret. Dora.

Da un antico bastione di terra rivestito di zolle e non incamiciato con muro, molto citato nelle storie degli assedi di Torino.

1. Vaccarone avv. Luigi Audino Clotilde in Borri.
3. Audino Clotilde in Borri.

BAVA Eusebio, ultima via a sinistra di piazza Vittorio Emanuele I, la quale si protende in linea retta sino al corso Regina Margherita (Borgo Vanchiglia) (**O 9**). Pret. Borgo Po.

Generale d'armata, vincitore della battaglia di Goito il 30 maggio 1848, nato in Vercelli il 6 di agosto 1790, morto a Torino il 30 di aprile del 1854.

1. Capello di S. Franco conte Paolo.
3. Maselli fr. e sorelle.
5. Spalla comm. Luigi.
7. Favier du Noyer barone Federico, Alberto, Max e Margherita frat. e sor.
9. Peyrone Ida in Reyneri.
19. Moriondo fratelli e sorelle fu Agostino.
33. De Fernex Sofia moglie Pictet.
35. Id. id.
37. Tracq Felice C.
43. Delmastro, Vaudetti Testore e Demezzi (Ditta).
45. Graffi Antonio.
47 Sinleber Angelina di Gaetano.

6. Augero Camillo e sua prole.
8. Capello Luigia in Arleri.
10. Pocobelli Elena vedova Craveri.
22. Cavalchini, Galleani e C. (Ditta).
28. Geisser Ulrico e C. (Ditta).
30. Penna Luigi.
32 Vittone Giovanni.
34. Martano Anna moglie Seghizzi.
36. Bellando Giovanni.
48. Elia Luigi e Perracchio coniugi.
52. Novarina fratelli e sorelle di Domen.

BEAUMONT Claudio, seconda via parallela a ponente del corso Principe Oddone, già S. Solutore (**F 8**). Pret. Monviso.

Pittore che dipinse nel palazzo reale la galleria ancora chiamata col suo nome; nacque in Torino nel 1698, e vi morì nel 1766.

3. Bozzalla Giovanni.
5. Boffa Giovanni.
11. Tinivella Luigi.
23. Bianco Giuseppe fu Tommaso.

2. Bellani ing. Paolo.
4. Id. id.
6. Id. id.
12. Costa Ignazio e sor.
18. Gautier di Confiengo contessa Natalia.
20. Bertoncini Cesare.
22. Spessa Carlo fu Secondo.

BECCARIA Giambattista (Corso). tra gli ultimi due isolati a destra della piazza Statuto (**H 7**). Pretura Moncenisio.

Matematico e fisico, nato in Mondovì nel 1716, morto in Torino nel 1781. Misuratore del meridiano di Torino.

2. Cerino-Zegna cav. Antonio.
4. Piana cav. Giovanni.

BECCARIA (via), prolungamento del corso suddetto, oltre quello Principe Eugenio (**H 6**). Pret. Moncenisio.

9. Levi avv. Israel Samuel.

BECCHERIE (delle). Da piazza Porta Palatina a sinistra fino alla Galleria Umberto I (**L 7**). Pret. Dora. Così detta dai suoi antichi macelli.

3. Guala Carlo fu Ant. Mattirolo avv. Luigi.
5. Salussoglia Luigi.
7. Marsaglia frat. e C.

6. Vaccarone avv. Luigi
8. Id. id. Audino Clotilde in Borri.
10. Id. id

BEINASCO, alla sinistra della Dora, perpendicolarmente al corso Principe Oddone (**I 4**). Pret. Borgo Dora.

Comune nel Mandamento di Orbassano. Torino, per titoli acquisiti dai marchesi di Monferrato, ne era *Signora*. Abitanti 1377.

7. Vittone Gio. e Chiadorano Teresa coniugi.
9. Castellano Lodovico.

BELLEZIA Gian Francesco, da via Garibaldi allo imbocco di via Giulio in piazza Emanuele Filiberto (**L 7**). I numeri pari, Pret. Dora, i dispari Pret. Moncenisio.

Presidente (sindaco) durante la pestilenza che imperversò in Torino nel 1630, nacque in questa città nel 1602, e vi morì il 13 di marzo del 1672.

1. Mattirolo dott. Oreste
3. Id. id. Mendicità istruita.
5. Id. id.
7. Rokstol sorelle.
11. Municipio di Torino (Preture)
13. Piccini Filippo.
17. Calvetti Rosa moglie Turina Achille.
19. Panero Francesca e Gonella sorelle fu Agostino.

21. Giacobino Pasquale, Pietro e Serafino frat. fu Pietro. Narchialli zia e nip.
23. Narchialli zia e nip.
25. Id. id. Giacobino Pasquale, Pietro e Serafino frat. fu Pietro.
27. Carbone cav. Felice. Borbonese coniugi.

29. Borbonese coniugi. Valerio ing. Cesare fu Cesare.
31. Valerio ing. Cesare fu Cesare. Rosso Cesare. Borbonese coniugi.
33. Valerio ing. Cesare fu Cesare.
35. Boffa madre e figlie.
37. Fontana cav. Rocco.

2. Municipio di Torino (Palazzo Municip.).
4. Id. id.
6. Id. id.

8. Asteggiano m. e figli
10. Rusca Giuseppina ved. Piovano.
12. Id. id.
14. Id. id. Boglia D. Gio. Batt., Berro Giuseppe, Maina e Zuccotti.
16. Rusca Giuseppina ved. Piovano.
18. Rinaldi Carlo Felice
20. Id. id. De Vecchi cav. avv. Luigi. Macario Bernardo e nipoti.

BELLINI (Vedi Vincenzo Bellini).

BELVEDERE (del), dalla piazza Cavour angolo via omonima al c. Vitt. Eman. II (**M 11**). Pret. Monviso.

Da un antico Belvedere che in essa esisteva nei fabbricati volti a levante.

1. Monastero delle Sacramentine.
3. Schiapparelli Pio e sorelle.
5. Santanera Giuseppe.
7. Barbero Paolo per la sua prole.
9. Cattaneo cav. Carlo.
11. Brignone Serafina e Brignone coniugi.
13. Bogliassino eredi.
15. Id. id.
17. Gariglio avv. Tomm. fu Vincenzo.
19. Id. id.
21. Sineo Riccardo e Vincenzina.
23. Id id.
25. Id. id.

2. Levi Marco e Samuel di Giuseppe.
4. Monti Pietro.
6. Solaroli bar. Carlo Alberto e marchese Davide fratelli.
8. Bubbio caus. Alberto
10. Rossetti Giuseppe.
12. Faccio Felice e Marco fu Pietro e nipoti.
16. Faccio Felice e Marco fu Pietro e nipoti.
18 De Coriolis contessa Maria ved. Gazzelli Brucco di Ceresole.
20. Id. id.
22. Id. id.
24 Ferreri avv. Oscarre.
24 *bis* Id. id.
26. Id. id.
28. Id. id.

BENEVELLO Cesare, a sinistra di v. della Zecca, fra il teatro Scribe e il palazzo della Società promotrice di Belle Arti, fondato dal Benevello (**N 9**) Pret. Borgo Po.

Nacque in Saluzzo il 13 settembre 1788, morì in Torino il 16 dicembre 1853. Ricco e generoso patrizio, esimio pittore, ideatore, nel 1842, della Società Promotrice di Belle Arti.

BERCHET (Vedi Giovanni Berchet).

BERGAMO, quinta via da aprirsi parallelamente a nord-ovest della strada al Parco (**N 5**). Pret. Borgo Dora.

Città lombarda, capoluogo della provincia che si intitola da essa, famosa nella storia della Lega Lombarda. Abitanti 39,787.

BERTHOLLET Claudio Luigi, terza via a sinistra di via Nizza (**L 12**). Pret. Borgo S. Salvatore.
Medico e chimico, nato in Talloire (Annecy) il 9 di dicembre del 1748, morto ad Arcueil il 6 di novembre del 1822. Autore della rinomata *Statica chimica*.

5. Campioni Teodolinda vedova Polti e figlio avv. Giuseppe
7. Canuto Giorgio.
9. Cagna Gio. Marcello.
13. Monetti Giuseppe fu Matteo.
13 *bis* Gazzano Maria vedova Vico.
Vico Carlo, Giuseppe fu Giuseppe.
Vico Cater. fu Gius.
15. Friselli avv. Ferdinando.
17. Loreia Rosa in Carrera.
19. Perotti cav. Cesare.
21. Marietta Ermenegil.
23. De Giuli Cesare e Clotilde.
25. Ghiazza Anna ved. Marocco.
27. Rossi Carlo e Francesco fratelli.
29. Pagliero Teresa ved. Bonaudo.
31. Furhmann Giuseppe
33. Davicini avv. Cesare.

2. Forno Emilia ved. Pollon.
4. Id. id.
6. Deltoma Domenica ved. Ribotto
Magnani fr. e sorelle fu Emilio e loro m. Signetti Delfina.
8. Gauthier Vittoria Deodata.
10. Girardi Giuseppe.
12. Grana Franc. e nip.
14. Violini Emilia ved. Zanzi.
16. Bosio sorelle fu Mart.
Bosio sorelle fu Gius.
Bosio Paolina fu Giuseppe.
18. Malgara Paolo e Repetto Maria coniugi
20. Franzinetti Luigi.
24. Ponte bar. Luigi.
Lorea Margherita ved. Calligaris.
26. Ricci coniugi.
28. Guglielmotti Paolina vedova Balbi.
30. Gamba Ferdin., ed eredi fu Alfr.
32. Meille Gio. Pietro.
34. Id. id.
36. Concistoro Evangel.
38. Rattone cav. medico Cesare.
40. Zoppa farmacista Giovanni Battista.
42. De Fernex frat. e sor.
44. Id. id.

BERTOLA Gius. Ignazio, seconda via a sinistra di via Roma fino a piazza S. Martino (**L 9**). Sino ai N. 23 e 28 Pret. Dora e dai 2 e 30 al fine, Pret. Moncenisio.
Architetto militare, durante l'assedio di Torino, nel 1706, nato a Mussano (Biella) l'8 novembre del 1647, morto in Torino nel 1719.

1. Francolino Caterina fu Giuseppe.
3. Pagano comm. Carlo Francesco.
5. Vaudano Alessandro e Carlo.
7. Società di risanamento e costruz.
9. Bossi-Pucci conte Carlo.
11. Zanna Carolina, Caterina, Ernesta e Pietro fu Bartol.
13. Ospedale di S. Gio.
15. Olivetti fratelli fu Lazzaro.
17. Lurati avv. Giov.
19. Delleani ing. Agost.
21. Maggia Giuseppe.
25. Pozzi Carolina in Ricca-Barberis.
Buscaglione Giov.a
27. Pozzi Carolina in Ricca-Barberis.
29. Melanotte sorelle fu Antonio.
31. Municipio di Torino (Scuole della Cittadella).
33. Chiuso can. Tomm. e condomini.
37. Carignano coniugi.
39. Baussano Paolo.
39 *bis* Id. id.
41. Municipio di Torino (Lavatoio).
43. Id. id.
45. Caretto Eugenio ed Unione Consumatori Calce.
47. Garetto Pietro e figli.
49. Boggetti Giovanni.
51. Boggio mad. e figlio.
51 *bis*. Pavia Giulio.

2. Rusconi Ignazio.
4. Provana di Collegno fratelli e sorelle.
6. Società di risanamento e costruz.
10. Laiolo di Cossano madre e figli fu cav. Ferdinando.
12. Municipio di Torino (Scuole S. Tommaso).
12 *bis* Id. id.
14. Cerutti sac. Luigi e nipoti.
De Benedetti banch. Alessandro.
Comolli Pietro.
Ceppa Ermanno e sorelle fu Dom.
16. Anglesio Alberto.
Durando Giovanni.
Comolli Pietro.
Cerutti sorelle fu avv. Vittorio.
18. Fiore avv. Cesare e sorelle.
20. Id. id.
Astesana sorelle fu cav. Gio. Battista.
Bianco di San Secondo cav. Domenico, cav. Vittorio e nipoti fu Carlo.
22. Astesana sorelle.
24. Grande Giuseppe fu Sebastiano.
26. Quartara Gio. Batt.
Clara Cesare fu comm. Augusto.
28. Tapparelli Federico.
Perassa Carolina ved. Bracco e figlio Vincenzo-Rodolfo.
30. Piacenza Giuseppe, Triulzi Alessandro, Giacinto e Rocco fu Vincenzo.
32. Piacenza Giuseppe.
34. Lanzetti Marianna ved. Boggio.
Boggio Anna ved. Sogno, Boggio Pietro fu Antonio.
Caffaratti Giacinto.
36. Lanzetti Marianna ved. Boggio.
Boggio Anna ved. Sogno e Boggio Pietro fu Antonio.
Ferrero sor. fu Gio.
36 *bis* Caraccio Basilio fu Gio. Battista.
38. Cravero Gabriella ved. Ferrari.
Cravero Maddalena in Severini.
40. Rossetti caus. Anton.
42. Giacomelli avv. Gio.
44. Giani Francesco.
46. Demanio dello Stato
48 Id. id.
50. Radicati di Brozolo conte Casimiro.
54. Istituto Sordo-Muti.
58. Boffa fratelli e sor. fu cav. Giacomo.
60. Collegio Artigianelli
62. Id. id.
64. Ospedale Oftalmico.
66. Id. id.
68. Marchis Teodoro.
Istituto Artigianelli, Istit. Sordo-mute, Istit. Sordo-muti, Ospedali S. Luigi e Cottolengo.

BERTOLOTTI (Vedi Davide Bertolotti).

BERTRANDI Gio. Ambrogio, in continuazione della via Barbaroux, fra il giardino della Cittadella e il corso Palestro (**H 8**). Pret. Moncenisio.
Chirurgo, nato in Torino il 17 di ottobre del 1723, mortovi il 6 di dicembre del 1775.

BIAMONTI ab. Giacomo Luigi, a destra della via Villa della Regina, rimpetto all'imboccatura di via Moncalvo (**P 11**). Pret. Borgo Po.
Poeta e filologo nato nel 1762 a S. Biagio e morto nel 1824 nella Villa dei conti della Somaglia presso Milano. Fu nel 1815 chiamato ad insegnar belle lettere nell'Università di Torino.

1. Begey avv. Attilio.
2. De Bussy Maria.
3. Id. id.
4. Id. id.
5. Id. id.
7. Borgatta Vittoria in Sardi.

BIDONE Giorgio, a sinistra di via Nizza prima del corso Raffaello (**I 14**). Pret. Borgo S. Salvatore.
Idraulico, nato a Casalnoceto nel Tortonese il 10 di gennaio del 1781, morto il 25 di agosto del 1839. Uno dei principi della scuola matematica piemontese.

1. Gay Francesco-Carlo fu Antonio.
2. Giusiana Vittorina.
3. Id. id.
4. Sinigaglia Donato.
5. Id. id.
6. Gavuzzi geom. Gius. fu Carlo.
7. Volpato fratelli e sorelle fu Giovanni e loro madre Lorenzone Teresa.
8. Slatri S. e Comp. (Ditta).
10. Id. id.
12. Piacenza fratelli e Vighani fratelli.
14. Piacenza e Vigliani.
16. Id. id.
17. Chiuso teologo can. Tommaso.
18. Id. id.
19. Ramella Gilardi fratelli e sorelle.
20. Debernardi Michele ed Eugenia in Debernardi.
21. Diena Carlo ed Emilio fu David.
21 *bis* Buscaglione Giuseppe di Eugenio.
22. Quartero Camilla in Bricca, ed Ottavia Calzia sorelle fu Paolo.
23. Mongis Angela in Barbetta e Trivero Giuseppe.
24. Bona-Veggi avvoc. Luigi.
25. Id. id.
26. Canova Federico fu Pietro.
28. Bedoni Felice.
29. Istituto del Credito Fondiario S. Paolo.
31. Morgari Luigi.
32. Id. id.
37. Demanio dello Stato (Istituto Fisico e di Igiene).

BIELLA, in protendimento della via Beccaria, fra il c. Regina Margherita e la Dora (**H 5**). Pret. Borgo Dora.
L'antica *Bugella*, città industriosissima di circa 14,000 abitanti, detta la *Manchester* d'Italia e culla d'uomini insigni.

9. Barone Ugolina in Verquera.
13. Corlando Battista e Gio. fratelli.
14. Cavaliero Giovanni.
15. Demartini Pietro.
16. Beltrami Carlo fu Antonio.
18. Chiais Giuseppe.
20. Argentero Silvestro e Fassino Barbara coniugi.
22. Brero Eugenio ed Alloati Teresa coniugi.
23. Sapetti Giuseppe.
24. Buscaglione Antonio e Tarditi Filomena coniugi.
25. Garnerone Rosa ved. Amperino e figlio.
26. Comba Flaminia.

BODONI Giambattista (Piazza e Via). Tra le vie Carlo Alberto e S. Francesco da Paola (**L 11**). Pret. Po.
Tipografo illustre, nato in Saluzzo il 26 di febbraio del 1740, morto a Parma il 30 di novembre del 1813. Gli è stato eretto a Saluzzo un monumento.

3. Solaro del Borgo marchesa Cecilia nata Della Chiesa di Benevello.
5. Marchesi fratelli e sorelle.

BOGINO conte Giambattista, seconda via a destra di via Po (**M 10**). Pret. Po.
Sotto questa denominazione è compreso anche il porticato a giorno della piazza Bodoni, in protendimento rettilineo della stessa via, in attesa d'un taglio di congiunzione.
Ministro di Carlo Emanuele III, nato dal notaio collegiato Giovanni Francesco in Torino il 21 luglio del 1701, e morto il 29 di febbraio del 1784.

1. Olivero cav. Vinc. e Montaldo Teresa coniugi.
2. Denina Pierina in Bonvicino.
3. Polli Gio., Cesare ed Erminia.
4. Como colonnello Guglielmo.
5. Varrone Felice.
6. Demanio dello Stato (Intend. Finanza).
7. Gerbaix de Sonnaz conte Maurizio.
8. Balbo di Vinadio conte Cesare e consorte.
9. Id. id.
10. Bertini cav. avv. Giovanni.
11. Id. id.
12. Fassati Roero di San Severino baronessa Azeglia fu marchese Domenico.
13. Colli di Felizzano marchese Vittorio.
14. Id. id.
15. Levi e Sacerdote (Ditta), e fratelli Sacerdote.
16. Biandrate di S. Giorgio conte Luigi.
15 *bis* Brondelli di Brondello conte Alberto e Gattinara Amalia.
17. Id. id.
18. Barbaroux banch. Gio. Battista.
20. Ceppi coniugi e Ceriana Giuseppina in Marenco.
21. Foa Abram Leon.
23. Ottino Emilio fu Gio.
25. Scarampi di Pruney marchese Alberto.
27. Id. id.
29. Weill-Weiss nobile Ignazio.
31. Id. id.
32. Giacobino Alfonsina.
33. Della Rovere Clotilde in Ricci.
34. Tapparone Canefri cav. avv. Cesare.
35. Claretta Carolina in Spanna.
36. Bussi cav. Guglielmo.
38. Borgietto Paolo e Filiberto.
40. Piatti fratelli.
42. Martini e Rossi (Ditta).
45. Flandinet sorelle fu Vittorio
47. Ferrero della Marmora Princ. Tomm.
49. Ferrero della Marmora Princ. Tomm.
51. Martini e Rossi (Ditta).

BOLOGNA, quarta perpendicolare al corso Firenze, da aprirsi parallelamente alla strada al Parco (**N 6**). Pret. Dora.
Antica e ragguardevole città d'Italia, capoluogo della provincia omonima, posta a piè dell'Appennino verso l'Adriatico, di 121,579 abitanti. Patria di molti grandi uomini, alcuni dei quali siedettero sul seggio pontificio. Centro ferroviario di molta importanza, e sede della più antica Università italiana.

BONAFOUS Alfonso, già corso, terza via a destra di piazza Vittorio Em. I (**N 11**). Pret. Po.
Direttore della importante casa commerciale omonima in questa città, nacque in Lione nel 1811 addì 21 di settembre, e quivi morì il 27 di febbraio del 1869. Lasciò alla città di Torino tutto il suo patrimonio, oltre a due milioni di lire, per la fondazione di un Istituto pei giovani abbandonati, istituto posto nell'antico castello di Lucento, e che porta il nome di lui.

1. Farcito di Vinea coniugi.
2. Suaut Teresa in Magliano. Suaut sorelle.
3. Gallo fratelli.
4. Brunati cav. Adolfo.
5. Devalle frat. e sorelle fu Celestino.
6. Brunati barone Ernesto.
7. Lana Annetta in Chicco.
8. Faccio Mario.
9. Id. id.
10. Id. id.

BONELLI (Vedi Franco Bonelli).

BONSIGNORE Ferdinando, da piazza Gran Madre di Dio ai piedi del monte dei Cappuccini (**O 11**). Pret. Borgo Po.
Architetto, nato a Torino nel 1760 e morto il 7 di giugno del 1843, che diede il disegno della chiesa della Gran Madre di Dio, fatto ad imitazione del Pantheon di Roma.

1. Municipio di Torino
2. Pocobelli Elena ved. Craveri e figli.
3. Ridoni madre e figli.

BONZANIGO Gius. Maria, prima via parallela a ponente del corso Principe Oddone, in continuazione nord di via Balbis (**G 6**). Pret. Borgo Dora.
Celebre intagliatore in legno e avorio, nato in Asti nel 1740, morto in Torino il 18 dicembre 1820.

3. De Benedetti Alessandro.
5. Cugerone Alberto.
29. Debenedetti Alessandro fu Israel Salomone.
33. Canuto Giorgio fu Carlo.
43. Prelli Giuseppe.
10. Talmone eredi di Michele.
12. Bosio G. e C. (Ditta).
26. Debenedetti cav. Alessandro. Cerina Adelaid. ved. Tavella e figli.
30. Arnaldi Luigia in Ceva di Nuceto.
32. Giorsini canonico Gregorio.
56. Pochettino Gius.

BORGO DORA (Via), prima via a sinistra di via Ponte Mosca e ripiegantesi verso nord fino alla piazza Borgo Dora (**L 6**). Pret. Borgo Dora.

1. Data fratelli.
3. Caffarelli fratelli.
5. Id. id. Balduino Eugenio, Alessandro ed Angelo fu Domenico. Teppa fratelli. Data fratelli.
21. Boglione Luigi. Gilla Giovanni.
23. Tarella Domenico.
25. Id. id. Demargherita barone Leone.
27. Dupont Carolina ved. Accossato.
29. Borione Giacomo.
33. Macario Giovanni.
35. Serravalle avv. Emil.
37. Fornelli Celeste in Rosa di S. Marco. Gioanetti Michelang. Giachino Giovanni. Dellavalle coniugi.
39. Chiabrando Maria in Ratto. Ratto Giuseppe.
43. Danzere Giuseppe e Piccola Casa della Divina Provvidenza Brunetti Maddalena in Barale.
45 Canonico dott. Celes.
47. Gillardi Adelaide.
2. Compagnia d'Assic. Gen. in Venezia.
4. Id. id.
6. Cattelino Domenico Gaggiotti sorelle.
12. Mino sorelle.
16. Sospisio frat. e sor
18. Id. id.
22. Girardi madre e figli.
24. Francesia Francesca ved. Girardi.
26 Boveris Gerolamo e Gio. zio e nipote. Mino Rosa ed Anna sorelle.
28. Fornelli Celeste in Rosa di S. Marco.
30. Id. id. Ballario Giovanna ved. Fornelli.
32. Aimasso Alessandro. Salomone Pio Ant.
34. Barbiè, Felice Gio. Battista e Rosa, e Giorello Giovanni.
36. Id. id.
38. Municipio di Torino
40. Id. id.

BORGO DORA, (Piazza) in fine della via di detto nome (**L 6**). Pret. Borgo Dora.

9. Sperta Lorenzo.
11. Riva-Berla Caterina nata Chiantelassa.
13. Fina madre e figli fu Gio. Antonio.
15. Rosso Nicola ed Augusto fu Carlo. Rosso Maria in Grisoni.
17. Rosso Nicola ed Augusto fu Carlo.
19 Demanio dello Stato (Arsenale).

BOSSI Carlo, penultima via a destra di via Cibrario (**E 6**). Pret. Borgo S. Donato.
Chiaro scrittore di poesia e storia, nacque in Torino nel 1758 e fu discepolo del celebre Denina. Fu diplomatico e prefetto di Napoleone I. Morì a Parigi nel 1823.

BOTERO Giovanni, da via Garibaldi a piazza Solferino (**I 8**). N. pari Pret. Moncenisio, dispari Pret. Dora.
Precettore dei figli di Carlo Emanuele I, scrittore d'opere politiche, simili a quelle del Machiavelli, ma più morali, nato a Bene (Mondovì) nel 1540, morto a Torino il 23 di giugno del 1617.

1. Bertola madre e figli Carignani di Valloria conte Augusto.
2. Parrocchia dei SS. Martiri.
3. Id. id.
4. Id. id.
5. Id. id.
6. Villanis avv. Franc.
7. D'Harcourt conte Edoardo fu Gius.
8. Id. id
10. Capris di Cigliè conte Ottavio.
11. Clara Cesare, fu Augusto.
12. Id. id.
14. Capris di Cigliè conte Ignazio.
15. Id. id.
16. Buscaglione Giovan. in Buscaglione Giacomo.
17. Id. id.
18. De Vecchi cav. avv. Luigi.
19. Cassinis comm. not. Gasparo.
21. Merlo Margherita moglie Alloati.
23. Id. id.

BOTTA (Vedi Carlo Botta).

BOUCHERON Carlo, di fianco a piazza dello Statuto a sinistra, prima via a destra di via Manzoni (**H 7**). Pret. Moncenisio.
Segretario di Stato, celebre latinista e grecista nato in Torino il 28 di aprile del 1773, morto il 16 marzo del 1838.

1. Gallinotti fratelli.
2. Lequio Francesco.
3. Id. id.
4. Griva cav. Giuseppe
5. Macchi Augusto e sorelle fu Carlo.
7 Casalegno Gius.
8. Agosti Annetta in Perucca.
9. Molinari Federico.
10. Rossi Giuseppina maritata Nervo.
11. Ceriana banchiere Vincenzo.
12. Majat geom. Carlo.

BRESCIA (Corso), secondo a destra oltre il Ponte Mosca, opposto al corso Emilia (**N 6**). Pret. Borgo Dora.
Per memoria della patriottica città, celebre nella storia della Lega Lombarda e nelle insurrezioni per l'indipendenza italiana. Capoluogo di provincia. Ab. oltre 60,000. Rinomata per la fabbricazione delle armi.

1. Municipio di Torino (Scuole Aurora).
2. Poccardi Giuseppe.
3. Gamba ved. Teresa.
4. Id. id.
5. Trabbia Benedetto.
6. Corrà avv. Giuseppe.
7. Sella Ugolina moglie Boffa.
8. Id. id.
9. Croce Giovanni.
10. Pastore ing. Giuseppe di Domenico.
11. Id. id.
12. Peluffo Felicia ved. Gardino.
13. Audino Teresa in Canavesio.
15. Penasso Luigi.
17. Giorda Caterina moglie Busso Gius.
20. Asilo infantile Maria Teresa. (Asilo succursale Principe di Napoli).

BRICCA Maria, perpendicolare al corso Casale, penultima prima della cinta daziaria (**Q 11**). Pret. Borgo Po.
Donna di Pianezza, che nell'assedio di Torino (1706) aiutò le truppe del Duca di Savoia a penetrare nel castello di Pianezza, passando per una sotterranea galleria di cui ella sola conosceva gli andirivieni, e così far prigioni circa mille Francesi che colà banchettavano. Il fatto avvenne la notte del 5 settembre di quell'anno e Maria Bricca combattè ella stessa colla scure.

BRICHERASIO, seconda via a sinistra del corso Vittorio Emanuele II dopo il corso Siccardi (**G 10**). Pret. Borgo S. Salvatore.
Dal conte Giovanni Battista di Bricherasio, comandante i Piemontesi alla battaglia dell'Assietta, vinta contro i Francesi il 19 luglio 1747. Morto in Bricherasio il 16 settembre 1782.

3. Costa cav. Pietro.
4. Casana cav. ingegn. Severino.
6. Tavallini Margherita ved. Baloco.

BROFFERIO Angelo, prima via a destra del corso Re Umberto (**H 9**). Pret. Monviso.
Uomo politico, patriota, letterato, poeta in vernacolo e giureconsulto chiarissimo, nato a Castelnuovo Calcea nel 1802 e morto a Locarno il 25 maggio 1866.

1. Ambrosetti cav. Vincenzo, ed Avondo Valeria coniugi.
3. Id. id. id.

BRUGNONE Carlo Giovanni, prima via a destra di via Nizza dopo la piazza omonima (**H 14**). Pret. Borgo S. Salvatore.
Zoologo, nato in Ricaldone il 27 agosto 1744, morto in Torino il 3 marzo 1818. Fu il primo direttore della Scuola Veterinaria piemontese.

1. Paneaglio sac. Carlo e Lera sac. Franc.
2. Demanio dello Stato (R. Scuola Veterinaria).
4. Banca d'Italia, Banca Ticinese e Credito Industr.
9. Cosso fratelli.
15. Rossetti Pietro fu Antonio.

BUNIVA Michele, sul corso S. Maurizio, parallela a nord-ovest di via Barolo (**O 9**). Pret. Borgo Po.
Introduttore del vaccino in Piemonte, nato a Pinerolo il 15 di maggio del 1762, morto a Piscina il 25 di ottobre del 1834.

3. Borgetti Giuseppe.
2. Banca di Torino.
5. Id. id
8. Bertea Matteo e Santena Cat. coniugi.
7. Id. id.
10. Trossarelli Eugenia.
9. Giachino Antonietta fu Gio. Batt.
12. Iorietti Costantino fu Gio.
9 *bis* Id. id.
14. Ravazza Giuseppe. Mean Giacinta ved. Ravazza Giovanni. Ravazza Pietro.
11. Porta cav. Carlo.
16. Marucchi Giacomo.
13. Bresciano Gabriella ved. Reciocchi.
24. Belletti Antonio, Francesca e Maria fu Domenico.
15. Ballario Luigi.
17. Municipio di Torino (Scuole elementari)
26. Toja Biagio.
19. Id. id.
23. Martina fratelli.
25. Ferraris Paolo.

BURDIN, oltre il corso del Valentino, a sinistra di via Nizza (**I 13**). Pret. Borgo S. Salvatore.
Dedicata ai fratelli di questo nome, che impiantarono nel 1822 uno stabilimento orto-agricolo in Torino, nei terreni ora occupati da questa via.

3. Boeri Giuseppa e Margherita vedova Siccardi Giuseppe e figlia Angiolina.
4. Malcotti Domenico.
6. Talucchi Vespasiano
5. Ajmeri Gio. fu Michele.
8. Rua sac. Michele e condomini.
10. Mossetto Michele.
23. Municipio di Torino (Scuola Rayneri).
12. Mure J. M. (Ditta).
24. Pellegrini e Moris (Ragion di Banca).
25. Id. id
26. Buzzetti Gio. Battista
29. Baldracco Gio.
28. Id. id.
29*bis* Id. id.
30. Gariglio Francesco, ed Antonio fratelli.
33. Banaudi Carlo fu Giovanni.

CABOTTO Sebastiano. Quarta via da aprirsi parallelamente a mezzodì del corso Peschiera (**F 13**). Pret. Borgo S. Salvatore.
Celebre navigatore, a servizio dell'Inghilterra, visitò le Antille ed il Brasile; diede il nome al *Rio della Plata*, scoprì l'inclinazione dell'ago magnetico e scrisse la *Relazione* dei suoi viaggi. D'origine veneziana, nacque nel 1477 e morì nel 1557.

CACCIA (via della). Prima via a destra di via Roma (**L 9**). Pret. Dora.
Prende il suo nome dall'albergo della *Caccia Reale*.

1. Macario Gio. Batt. Mogliotti Franceschina e Giuseppina fu Felice.
Sclopis di Salerano e condomini.
Beghiatti Giuseppe.
3. Mogliotti Franceschina e Giuseppina fu Felice.
2. Melano Mario fu Giuseppe.
Bertoglio Carolina vedova Rizzetti e figlio Camillo.
Asinari fratelli.

CAGLIARI. Nell'ingrandimento del Borgo Vanchiglia oltre Dora. Terza via da aprirsi parallelamente a sud-est della strada al Parco (**O 7**). Pret. Borgo Dora.
Città della Sardegna, capoluogo di provincia. Abit. 37,518. Antichissima città fondata dai Cartaginesi, con avanzi di monumenti.

1. Torretta Domenico Ferdinando e Luigi fu Michele.
3. De Lapierre Daniele.
5. Bertelà Pietro.
4. Boffa Benedetto.

CAIROLI (corso), alla sinistra del Po fra via dell'Ospedale e il corso Vitt. Eman. (**N 11**). Pret. Po.
In onoranza di questa famiglia pavese che dette tanti martiri per l'indipendenza italiana, nell'occasione della morte di Benedetto Cairoli, uno dei Mille, stato Presidente dei ministri.

1. Bossoli Francesco.
2. Vitale cav. avv. Cesare.
4. Seyssel d'Aix conte Maurizio.
6. Belli cav. avv. Mich. ed Andreis avv. Vitt.
8. Engelfred avv. Gius.
10. Vigitello frat. Benedetto e Pier Luigi.
12. Id. id.
14. Economato Apostol.
14 *bis* Municipio di Torino (Sifilicomio ed Opera Bogetto).
16. Ciatti frat. e sorelle.
18. Comba cav. avv. Alfredo.
Ballardo Emilio Pietro e sorelle, fu Giacomo, e Cortese Metilde fu Gio.
20. Gastaldi Ant. e Rolle Petronilla in Rebul
22. Comba avv. Alfredo.
24. Gaia Pietro.
Billotti Vincenzo e Rostagno Ugo.
26. Agnelli Carolina vedova Manero.

CALVO Edoardo, a nord est della piazza Nizza (**I 14**). Pret. Borgo S. Salvatore.
Medico, nato in Torino nel 1723, morto nel 1804. Egli è più particolarmente conosciuto per aver pubblicato alla macchia *Favole* e *Poesie* in dialetto piemontese, divenute rarissime, piene di sentimenti liberali, ostili all'occupazione francese, e la famosa *Ode su la vita d'campagna;* Brofferio chiamò Calvo il principe della poesia piemontese.

1. Ginepro Vittoria vedova Tagliaferro (Eredi di).
Ginepro Augusto fu Giuseppe.
3. Cappa Agnese ved. Bellone Gio. e figli.
Fava Giacomo fu Gio. Batt.
2. Bassignana Clotilde vedova Golzio.
4. Osnengo Giuseppe e Secondo.
Boasso Costanza ved. Osnengo.
Baretta Lorenzo.
Ceppi Giacomo.
Bonvicini Lorenzo.
6. Broglio Giovanni.
8. Mossetti Marianna in Bellisomi.
10. Grimaldi fr. e sorelle fu Giu. Domenico.

CAMPANA, a sinistra di via Nizza la terza dopo il corso del Valentino (**I 13**). Pret. Borgo S. Salvatore.
Avvocato piemontese e poi generale nell'esercito di Francia, morto nel 1806 in Polonia.

1. Fubini cav. David.
3. Blanchetti comm. Lanfranco
5. Gambone Eugenia in Pozzi per la sua prole.
15. Mure J. M. (Ditta).
17. Id. id.
21. Peracca conte Mario Giacin. ed Alfredo.
2. Occelletti fratelli fu Giorgio.
4. Id. id.
6. Valli Maddalena moglie Imbrico.
6 *bis* Id. id.
8. Olivero e condomini (Casa Parrocchiale Sacro Cuore di M.).
20. Valle Francesco fu Gio. Batt.

CANAVERI Gio. Battista, da via della Fucina a via del Mercato (**M 7**). Pret. Borgo Dora.
Nato in Borgomare (Oneglia) il 25 di settembre del 1753, dei PP. dell'Oratorio, vescovo di Biella, poi di Vercelli, ove morì nel 1811 a' dì 13 gennaio. Fondatore del ritiro per le vedove e nubili sulla collina Torinese.

5. Sottocornolo Francesco e Vincenzo.
7. Garzena cav. Giac. e Destefanis frat. e sorelle
9. Id. id.
11. Id. id.

CANOVA Antonio. Terza via trasversale a via Nizza a mezzodì del corso Dante (**I 16**). Pret. Borgo S. Salvatore.
Celebre scultore nato in Possagno il 1° novembre 1757 e morto in Venezia il 13 ottobre 1822. Ha scolpito più di 160 statue o monumenti, fra i quali le famose *tre Grazie*, il *Mausoleo di papa Rezzonico* e quello d'*Alfieri* in Santa Croce a Firenze. Dopo la caduta di Napoleone, l'Italia deve a lui il ricupero di una gran parte delle sue ricchezze artistiche.

12. Lagutaine Carlo Adolfo.
14. Candelo ing. Ant., Edoardo e sorelle fu Giuseppe.
16. Aloatti Francesca.
32. Faletti Angela ved. Solaro.
34. Castagneri Camillo.
36. Manuel madre e figli.
38. Testori Paolo.
40. Boccardo Antonio fu Francesco.
42. Calleri e Mossotto.
46. Debernardi Carlo e Bagaino Ferd.
48. Id. id.
50. Id. id.
52. Davico Vincenzo.
56. Id. id.
41. Credito Fondiario S. Paolo.
43. Perotti Carlo.

CAPPEL VERDE, da via Venti Settembre a via Porta Palatina (**L 8**). Pret Dora.
Da antichissimo albergo esistente nella via.

1. Modetti Carlo, Modetti Maria e Tirozzo Giacomo.
Gili Orsola moglie Margary.
Conelli avv. Carlo.
3. Boeris Bernardo e Fiocchi Rosa coniugi.
5. Ferreri Carlo e Franc. in Silvano.
7. Cravanzola Angela in Turelliati.
2. Seminario Arcivesc.
4. Id. id.
6. Id id.

CARDINAL MAURIZIO, prima via a destra sul corso Casale, dopo l'imbocco della via Casale (**P 11**). Pret. Borgo Po.
Quarto figlio di Carlo Emanuele di Savoia e di Caterina d'Austria che fu nominato Cardinale a quattordici anni, da Paolo V, ma poi rinunciò al Cardinalato dopo avere invano lottato per aver la Reggenza al tempo di Maria Cristina di Francia.

15. Bernard Barret Alfonso.

CARENA Giacinto, via parallela a destra di via S. Donato (**G 6**). Pret. Borgo Dora.
Fisico, compilatore del *Dizionario d'Arti e Mestieri* e di molte altre pregevoli opere, nato in Carmagnola addì 25 di aprile 1778, morto a Torino il dì 8 di marzo del 1859.

1. Rubiola eredi.
3. Gandiglio eredi di Salvatore.
3 *bis* Baussano Paolo.
5. De Benedetti Aless.
7. Id. id.
9. Ottone Gervasio.
11. Galleani d'Agliano conte Calisto fu Nicola.
13. Briatore Felice.
17. Richiardi Enrico.
19. Masprone Carlo.
21. Melotti prof. Franc.
23. Gualdi sorelle e Giletta sorelle.
25. Panizzardi Maria fu Luigi.
27. Battetta Spiritina vedova Bonino.
29. Brunero pad. e figlio Berutto Francesco.
31. Abiate Lodovico fu Luigi.
33. Mattea Domenica in Enrietto.
35. Lodigiani Alfredo, Enrico ed Ida fu cav. Giuseppe.
37. Franceshini Tommaso fu Gio.
39. Lovera Efisio fu Gio.
41. Id. id.
43. Id. id.
2. Caffarel Alberto Ernesto.
4. Id. id.
6. Albera Angelo.
Picco Lino Tommaso fu Carlo Felice.
8. Rasario Raimondo.
10. Marengo Giov. fu Pietro.
Franzero Agata moglie Rossi Alessandro Luigi.
12. Regis Ant., Franc. e sorelle fu Ferdin.
14. Bianco Giovanni fu Tommaso.
16. Pedemonte Gio.
18. Tallia Bartolomeo.
20. Gerbino Mansueto.
24. Martinolo Giovanni e Luigi fratelli.

CARIGNANO (Piazza), A metà di via Accademia delle Scienze (**L 9**). Pret. Dora.
Città stata alcun tempo soggetta ai vescovi torinesi, poi assegnata, con titolo di principato, dal duca Emanuele I a Tommaso ultimo suo figliuolo, stipite della Casa ora regnante. Fu qualche tempo sede dei principi di Piemonte, ed ha una famosa chiesa. Capoluogo di Mandamento. Popolazione 7181.

2. Cornagliotti Giuseppe fu Michele.
4. Società Teatro Carignano.
Morelli di Popolo conte Paolo.
6. Morelli di Popolo conte Paolo.

CARLO ALBERTO (Piazza), avanti il Palazzo Carignano (**M 9**). I numeri pari Pret. Dora, i dispari Pret. Po.

CARLO ALBERTO. Prima via a destra di via Po, fino al corso Vittorio Emanuele II (**L 10**). Dal n. 2 al 10 Pret. Dora, dal 12 al 46 Pret. Monviso, tutti i n. dispari Pret. Po.
Re di Sardegna dal 1831 al 1849, datore dello Statuto, banditore della prima guerra per l'indipendenza e per l'unità d'Italia. Nato a Torino il 2 di ottobre del 1798, abdicò la corona in favore del figlio Vittorio Emanuele dopo la sconfitta di Novara nel 1849, e morì in esilio ad Oporto il 28 luglio dello stesso anno.

1. Giordano avv. Luigi.
3. Bocca avv. Giuseppe.
5. Combetti Giuseppe.
7. Piccono della Valle coniugi.
9. Melano Marianna fu comm. Giovanni.
15. LL. AA. RR. Principi di Principe Amedeo di Savoja.
17. Id. id.
19. Lavalle sorelle.
21. Suaut Luigia in Caranti.
23. Id. id.
25. Parrocchia della Madonna degli Angeli.
27. Dumontel cav. Federico, avv. Enrico fu Gilberto.
29. Bolmida Enrichetta ved. Bay.
Malvisi Virginio e Ressia Giuseppina coniugi.
31. Bolmida Enrichetta ved. Bay.
31 *bis* Boasso Antonio e Margh. fu Luigi.
33. Simondetti fratelli fu comm. Carlo.
35. Sacco Luigi.
37. Basco Virginia moglie Riccardi di Lantosca.
39. Id. id.
41. Rosazza avv. Feder.
43. Id. id.
45. Id. id.
2. Mannati Giacinta moglie Medici di Marignano.
4. Banca Subalpina.
6. Id. id.
8. Demanio dello Stato (Palaz. Carignano).
10 Demanio dello Stato (Offic. carte valori).
12. Perratone Armandi cav. Gaetano.
14. Pucci-Baudana ing. Gius. fu Eugenio.
16. Dalla Valle marchese Alessandro fu Giuseppe.
18. Società dei consumatori di Gaz luce.
20. Minoli Eugenio ed Antonio.
22. Gamacchio Giusep. Eman. fu Tommaso.
24. Lucerna Rorengo di Rorà marchese Maurizio.
26 Dumontel cav. Federico, avv. Enrico fu Gilberto.
28. Pernati di Momo conte Alessandro.
30. Coardi di Bagnasco e Carpeneto march. Eman. fu Alfonso.
32. Id. id.
34. Martini e Rossi (Ditta).
36. Lanza cav. Michele e consorte.
38. Id. id.
40. Lanza Ferdinando per la sua prole.
42. Priotti Ignazio per la sua prole.
44. Id. id.
46. Id. id.

CARLO BOTTA, prima via a destra di via S. Domenico, oltrepassato il corso Valdocco (**H 7**). Pret. Moncenisio.
Medico e celebre storico, autore della *Storia d'Italia* in continuazione di quella del Guicciardini, nato a S. Giorgio Canavese il 6 novembre del 1766, morto a Parigi il 10 di agosto del 1837. Gli Americani gli eressero un monumento per la sua *Storia dell'Indipendenza degli Stati Uniti d'America.*

1. Bocca Giuseppina moglie Lovera.
5. Perucca Enrico fu Gio. Batt.
7. Id. id.
4. Tracq Felice e Luigia fu Felice.
6. Castelli Paolo e Lidia e loro madre Ivaldi Amalia.

CARLO EMANUELE II, (Piazza, detta *Carlina*), sull'incontro della via Accademia Albertina e via Maria Vittoria (**M 10**). Pret. Po.

Duca di Savoia e Principe di Piemonte, nato in Torino il 20 di giugno del 1634, morto il 12 giugno del 1675. Erresse il castello della Venaria, ed aprì sui monti la strada fra Ciamberì e Lione. La piazza fu aperta nel 1678.

1. Ovazza Raffael Vita fu Salvador.
Treves Samuel e nipoti fu Donato.
Treves Samuel fu Abram.
Olivetti avv. Cesare ed Augusto fratelli.
Iarach Giuseppe e Lazzaro fratelli.
1. Olivetti fratelli, Ovazza e Treves zio e nipoti.
9. Ferrero d'Ormea marchese Gustavo Camillo.
8. Albergo di Virtù.

CARLO FELICE (Piazza), avanti la Stazione ferroviaria di P. N. (**I 11**). Pret. Monviso.

Nato in Torino il 6 aprile del 1765, re di Sardegna dal 1821 al 1831, nel qual anno morì il 27 di aprile. Fece incominciare la piazza omonima su disegno di Carlo Promis.

1. Geisser comm. Ulrico
3. Id. id.
5. Simondetti fratelli fu comm. Carlo.
7. Società Credito Mobiliare.
9. Darbesio fratelli e sorelle fu Franc.
2. Borgnana Picco Giovanna ved. Bosco.
4. Id. id.
6. Borgnana-Picco Giovanna ved. Bosco.
8. Id. id.
10. Id. id.
12. Avogadro di Collobiano cav. Vittorio.
14. Corsi di Bosnasco fratelli.
16. Magnani Pietro e sorelle fu Gio. Pietro.

CARLO VIDUA, via parallela alla via S. Donato fra la via Galvani e la via Medail (**F 6**). Pret. Borgo Dora.

Illustre viaggiatore ed erudito, nato a Casal Monferrato nel 1785 e morto in Amboina nel 1832. I suoi scritti furono raccolti e pubblicati da Cesare Balbo.

1. Municipio di Torino (Scuole Boncompagni).
3. Id. id.
7. Caneparo Giovanni.
11. Massola Giuseppe.
18. Borrone, Richelmy, Casalegno, Mosca e Pavia (Scuole Apostoliche).

CARMAGNOLA, prima via a sinistra della via Ponte Mosca oltre il corso Emilia (**H 15**). Pret. Borgo Dora.

Fece parte del marchesato di Saluzzo, ne fu l'antemurale e partecipò a tutte le sue vicissitudini. Carlo Em. I nel 1588 l'annesse ai suoi Stati. È patria di Franc. Bussone detto il *Carmagnola*, del filosofo pedagogista Bertini ed altri stimati uomini. Capol. di Mandamento. Popolazione 13,005.

12. Fiandro coniugi.
14. Fiandro Lodovico e Bianco Maddalena.

CARMINE (del), parallela a nord di via Garibaldi e piazza Statuto, fra la piazza Savoia e il corso Beccaria (**H 7**). Pret. Moncenisio.

Dalla chiesa dedicata alla B. V. del Carmine, costrutta nel 1732 su disegno lasciato dal Juvara. Una delle più belle di Torino per architettura.

1. Saluzzo di Paesana damigella Maria.
3. Parrocchia del Carmine.
5. Parr. del Carmine.
Demanio dello Stato (Scuole ginnasiali).
7. Id. id.
9. Radicati di Primeglio march.a Benedetta ved. D'Ovando.
Nuitz damig. Gius.
Bonaudo fratelli e sorella.
11. Bertolotti avv. Gius.
13. Demanio dello Stato (Quartiere S. Celso)
15. Molines comm. Fr.
17. Id. id.
19. Id. id.
21. Curioni cav. avv. Gio.
23. Municipio di Torino (Scuole Federico Sclopis).
25. Id. id.
27. Id. id.
31. Cerino-Zegna cav. Antonio.
33. Dogliotti Cecilia ved. Colongo.
35. Id. id.
2. Gay di Quarti cav. Leopoldo.
4. Calcagno Teresa ved. Turò.
6. Faissolle Amalia in Botteri.
8. Balzet Alessandro e nipoti.
12. Municipio di Torino (Quartiere San Daniele).
14. Demanio dello Stato (Già Magaz. milit.).
16. Id. id.
18. Id. id.
20. Gilardi Lucia in Poesio e Poesio Rosa in Lisa Mattia.
22. Id. id.
24. Perino-Rizzio e nip.
26. Malinverni Carlo
Piana cav. Giovanni
28. Id. id.

CARROZZAI (dei), ultima via a destra di via Roma, fra questa e la via Venti Settembre (**I 10**). Pret. Monviso.

Da alcuni fabbricanti di carrozze che esistevano in questa via anticamente.

1. Borgnana-Picco Giovanna ved. Bosco.
3. Id. id.
5. Id. id.
2. Borbonese Adele moglie Viglietti.
4. Blanchin Ant. e Lor. Carron-Ceva fratelli fu Felice.
4. Borbonese Adele moglie Viglietti
Festa avv. Corrado.
Thier Alfredo fu Pietro.
Calleri e Mossotto.
6. Thier Alfredo fu Piet.

CASALE (Corso), alla destra del Po, da piazza Gran Madre di Dio alla Barriera di Casale. (**P 10**). Pret. Borgo Po.

Borgo romano ascritto alla tribù Pollia. Chiamato dai Romani *Bodincomagum*. Nel sec. IX venne donato al vescovo di Vercelli. L'imperatore Federico lo rese libero colla sola dipendenza dall'Impero. Ne ebbero l'investitura i marchesi di Monferrato. Nel 1703 fu questa città ceduta con tutto il Monferrato al duca di Savoia. È patria di Evasio Leone, del Vidua, Giovanni Lanza, ecc. Capoluogo di Circondario nella Provincia di Alessandria. Popolaz. 28,724. Fu fortificata nel 1852.

6. Ferrero Bernardino fu Carlo.
8. Monticelli cav. Gius. e Nicolangelo frat.
10. Fontana Pietro.
12. Polla frat. e cognata.
16. Brocchi fratelli.
18. Ospedale Oftalmico.
20. Id. id.
32. Saroldi Carlo.
34. Id. id.
36. Id. id.
38. Id. id.

40. Toscano eredi di Luigi.
42. Aghemo Carolina.
42*bis* Id. id.
42*ter* Id. id.
44. Pejroleri Luigi e sorelle.
46. Gautier Maddalena ved. Rosa.
48. Calderini e Zelasco (Istituto Protette S. Giuseppe).
48*bis* Gamero Annetta ved. Favero.
50. Pazzini cav. Carlo.
52. Galli Giuseppe fu Giovanni.
54. Ricovero Mendicità.
56. Id. id.
64. Sacerdote Raffaele.
66. Guglielminotti frat.

CASALE (via) parallela in parte al corso omonimo (**P 10**). Pret. Borgo Po.

1. Rosso Lucia moglie Francescolo.
Gibello Maria fu cav. prof. Giacomo.
De Bernochi Franc.
3. Ferrero Bernardino fu Carlo.
Ferrero Augusta moglie Crespi Gaet.
Monticelli fratelli.
5. Pastore Pietro ed Ansinelli.
7. Brocchi fratelli.
9. Ospedale Oftalmico (Bessone Andrea usufruttuario).
13 Ospedale Oftalmico.
15. Id. id.
2. Ansaldi Domenico.
4. Bertola fratelli.
6. Demarchi Luigi.
8. Id. id.
14. Balestra avv. Angelo
16. Varca coniugi.
18. Degiovanni Vittorio fu Gio.
Dellavalle Chiaffredo e figli.
Vay canonico Gius.
Basco contessa Virginia in Riccardi di Lantosca.
20. Corti fratelli.
Toso Giuseppe.
22. Belmondo Paolo, Edoardo e Bianca.

CASALIS Goffredo, ottava via a sinistra della via Cibrario (Vedi Goffredo Casalis).

CASELLE, prima via a destra del corso Principe Eugenio (**H 6**). Sino ai n. 10 e 13, Pret. Moncenisio, indi al fine Pret. Borgo Dora.

Borgo del contado torinese. Fu eretto in marchesato da Carlo Emanuele I a favore di Tommaso principe di Carignano. Nel 1475 vi aveva una celebre stamperia. Ivi furono anche le più antiche cartiere del Piemonte. Capoluogo di Mandamento. Abitanti 5126. Parecchie importanti industrie.

9. Givone Giovanni.
11. Borio fratelli e sorelle fu Pietro e Canuto Giorgio.
13. Id. id.
15. Cuminetti Ern. e Moriondo Cat. coniugi
8. Vaccarino Maria vedova Naretto Valentino.
10. Rubino Giuseppe.

CASSINI Gian Domenico, nell'ingrandimento a sud della piazza d'Armi, via da aprirsi parallela a ponente del protendimento del corso Siccardi (**F 12**). Pret. Borgo S. Salvatore

Celebre astronomo italiano, organizzatore dell'Osservatorio di Parigi, nato nel 1665, morì nel 1712.

CASTELFIDARDO (Corso), a ponente della nuova piazza d'Armi (**F 10**). Pret. Borgo S. Salvatore.

Luogo della provincia d'Ancona; 6400 ab. Battaglia vinta dall'Esercito italiano sul pontificio il 18 di settembre del 1860.

9. Pezzi fratelli.

CASTELLAMONTE, ultima via a sinistra del corso Principe Oddone, prima dello stradale di Francia (**G 7**). Pret. Monviso.

Conte Vittorio Amedeo, architetto civile ed ingegnere militare, morto nel 1675. Costrusse il Palazzo Reale di Torino, piazza S. Carlo e l'Ospedale di S. Giovanni Battista.

1. Crucco Domenica moglie Grisone.
3. Id. id.
2. Civelli fratelli e sorelle e Bottani fratelli e sorelle.

CASTELLO (piazza) (**M 9**). Pret. Dora.

Dall'antico castello che sorge in mezzo, costrutto da Ludovico di Savoia, principe d'Acaia, nel 1403, ora sede della Corte di Cassazione; già sede del primo ramo del Parlamento Piemontese.

Demanio dello Stato (Palazzo Madama).
1. Municipio di Torino (Teatro Regio).
2. Id. id.
3. Id. id.
4. Id. id.
5. Id. id.
6. Id. id.
7. Id. id.
8. Provincia di Torino
Lista civile.
9. Provincia di Torino
9*bis* Id. id.
10. Id. id.
Lista civile.
11. Provincia di Torino.
12. Id. id.
13. Lista civile.
14. Gianoli Rinaldo di Giuseppe.
15. Gianazzo di Pamparato cav. Enrico.
16. Piccino Antonio e Traversa Giuseppa coniugi.
Arnosio Maria fu Emanuele.
Gamba Domenico.
16 Poccardi cav. avv. Eugenio.
Rossi Teresa moglie Morteo.
Mauletti Gio. Batt. e figlia Adele.
18. Giriodi di Monastero teol. Filippo, cav. Augusto, cav. Filippo e Guglielmo zio e Nipoti.
Melano Mario fu Giuseppe.
19. Società La Fondiaria
20. Id. id.
21. Id. id.
22. Cecconi avv. Enrico Carlo fu Carlo Piet.
23. Nomis di Pollone conte Dionigi ed Emma fu Paolino.
Romano Giuseppe.
25. Banca Subalpina (in liquidazione).
26. Mannati Giacinta moglie Medici di Marignano.
Martini e Rossi (Ditta)

CATANIA, nell'ingrandimento del Borgo Vanchiglia oltre Dora, seconda via da aprirsi parallela a sud-est della strada al Parco (**O 7**). Pret. Borgo Dora.

Capoluogo di Provincia nell'isola di Sicilia. Abitanti 110,000, posta alle falde dell'Etna, porto di mare. La città, più volte danneggiata dall'eruzione del vulcano, fu sempre ricostruita, ed è una delle più belle e regolari dell'isola e d'Italia.

5. Craveri cav. Ignazio fu Michele.
7. Vecchietti fratelli e sorelle fu Ambrog.
11. Albesiano-Pio Carlo.
4. Mondino Luigia in Salomone.
10. Delmastro, Vaudetti, Testore e Demezzi (Soci).

CAVALLERIZZA, prima isola a sinistra oltrepassata la caserma di cavalleria, in v. Zecca (**N 9**). Pret. Borgo Po.

Così detta dal quartiere vicino di cavalleria.

1. Demanio dello Stato (Cavallerizza).
3. Id. id.
2. Pezza Gius. fu Pietro.
4. Vegezzi Pietro fu cav. Giuseppe.

CAVOUR Camillo, da via Roma, a sinistra, al corso Cairoli **(M 11)**. Sino ai n. 12 e 13, Pret. Monviso; indi al fine, Pret. Po.

Ministro sotto Vittorio Emanuele II, uno dei principali fattori dell'unità d'Italia, nato in Torino il 10 di agosto del 1810, morto il 6 di giugno del 1861.

1. Carbone mad. e figli
2. Serra fratelli.
3. Falcione Pietro, Giuseppe e Serafino fu Pietro.
4. Chiapetti cav. Valentino (eredi).
5. Quadro di Ceresole contessa Alessina in Roasenda di Roasenda.
6. Gay di Montariolo conte Ernesto, e Giorgina di Edoardo.
7. Renaud di Falicon conte Emilio.
8. De Roussy de Sales conte Eugenio.
7 *bis* Tavella Carlo.
9. Id. id.
10. Balbiano di Colcavagno frat. e sorelle fu marchese Gottifredo.
11. Gazelli di Rossana e S. Sebastiano cav. Marco.
12. Id. id.
13. Lucerna Rorengo di Rorà marchese Maurizio.
14. Dognibene Giuseppa fu Francesco. Foa Abram Leon. Demo Luigia.
15. Suaut Luigia in Caranti.
16. Ceppi coniugi e Ceriana Giuseppina in Marenco.
17. Id. id.
18. Della Rovere Clotilde in Ricci.
19. Thaon di Revel marchese Emanuele.
20. Fubini Marco.
21. Camera Commercio.
22. Defornari fr. e sor.
23. Id. id.
24. Id. id.
25. Demanio dello Stato. (Museo Industr.).
26. Alessio Teresa ved. Rossi
27. Id. id.
28. Lucerna di Rorà marchesa Vittoria moglie Fassati.
29. Ospedale di S. Giovanni.
30. Fassati di Balzola e Coniolo marchese Evasio.
31. Id. id.
32. Id. id.
33. Id. id.
34. Monastero delle Sacramentine.
35. Rey cav. Giacomo.
36. Id. id.
37. Rey cav. Camillo.
38. Cavalchini Garoffoli Roero di S. Severino barone Gregorio.
39. Id. id.
40. Id. id.
41. Hebert cont.ª Adele in Ferreri d'Alassio
44. Tealdi cav. Giorgio.
43. Engelfred avv. Gius.
46. Oliveri di Vernier contessa Albertina ved. Frichignono.
45. Id. id
45 *bis* Id. id
47. Id. id
48. Vigitello fratelli.
50. Id. id.

CAVOUR (Piazza). A levante dell'incrociamento delle vie Cavour e S. Massimo **(M 11)**. Pret. Po.

1. Municipio di Torino (Scuole Tommaseo).
2. Stallo cav. Gaetano.
4. Levi Marco e Samuel di Giuseppe.
6. Demanio (Monastero Sacramentine).
7. Rey cav. Giacomo.
8. Biscaretti di Ruffia conte Roberto.
8 *bis* Id. id.
9. Id. id.
10. Id. id.
12. Ospedale di S. Giov.
14. Id. id.

CELLINI, nell'ingrandimento del Borgo S. Salvatore, a mezzodì del corso Dante. Terz'ultima via trasversale a via Nizza **(H 16)**. Pret. Borgo S. Salvatore.

Distinto orefice, cesellatore e incisore. Nato a Firenze nel 1500, morto nella stessa città il 13 febbraio 1570. Uomo enciclopedico, si distinse anche quale ingegnere, strategico, e scultore. Di lui ci resta pure una pregiata autobiografia, che fa testo in letteratura.

23. Galli Antonio.
33. Dumontel Jenny ved. Marchesi e figlio ing. Enrico.
35. Bottini cav. Franc. fu Pietro.
18. Porta G. B. e C. (Ditta)
20. Id. id.
28. Mazzucchi, Milanese e Comp. (Ditta).
30. Marini Filippo.
36. Perrone Tommaso.
38. Luzi Domenico di Gaetano.

CERNAIA, da piazza Solferino a piazza S. Martino **(H 8)**. Numeri pari Pret. Moncenisio, num. dispari Pret. Monviso.

In memoria della battaglia vinta dall'Esercito piemontese in Crimea, sul fiume Cernaia, il 16 di agosto del 1855.

1. Panizza cav. Angelo.
3. Panizza comm. arch. Barnaba.
5. Avogadro della Motta conte Gius
7. Id. id.
9. Id. id.
11. Crosa fratelli fu cav. Zaverio.
13. Grisi-Rodoli Orsola ved. Rockstol.
15. Id. id.
17. Id. id.
19. Bianco Teodoro.
25. Podio Giacomo.
27. Marchelli geometra Angelo.
29. Municipio di Torino (Dock).
31. Id. id.
14. Rey cav. Giacomo.
16 Dellazoppa Franc.
18. Tappi fratelli.
20. Besozzi fratelli e sorelle fu Ferdinando
22. Colongo avv. Giac.
24. Besozzi Giuseppe.
26. Frisetti Felicita ved. Lana.
28. Frisetti Anicetta moglie Lampugnani.
30. Agnelli Giovanni. Frisetti Anicetta mogl. Lampugnani.
32. Negri cav. avvoc. Candido.
34. Boetti fratello e sorelle di Antonio.
36. Id. id.
38. Galoppo Maria fu Secondo.
40. Vercellone coniugi.
42. Borsarelli madre e figlio.
44. Pavia Giulio.
46. De Filippi avv. Giuseppe.
2. De Vecchi cav. avv. Luigi.
4. Id. id.
6. Poccardi cav. avv. Eugenio.
8. Melano di Portula conte Emanuele.

CEVA, via in Borgo Dora, parallela a nord della via Cottolengo, a levante della ferrovia **(H 5)**. Pret. Borgo Dora.

Città di circa 5700 abitanti. Fu dei Liguri Staziella, aventi per confinanti i Vagienni, e per dono di Carlo V passò ai Duchi di Savoia. Fu capoluogo di un marchesato. Napoleone I vi fece demolire il forte. Il suo castello fu carcere politico.

44. Corlando fratelli.

CHIABRERA Gabriele, nell'ingrandimento del Borgo S. Salvatore, prima via a levante del corso Massimo d'Azeglio, a nord del corso Dante **(L 15)**. Pret. Borgo S. Salvatore.

Distinto poeta, nato a Savona l'8 giugno 1552, morto nella stessa città il 14 ottobre 1637. La grazia e la dolcezza de' suoi versi lo fecero chiamare l'*Anacreonte italiano*.

28. Torelli Gio.
30. Ajassa Carolina in Dardanelli.
42. Musso Pietro e C.ª (Ditta).
52. Davico Vincenzo.

CHIERI, all'angolo est della p. Gr. Madre di Dio, in protendimento opposto alla via del Monte **(P 11)**. Pret. Borgo Po.

Città antichissima, citata da Plinio sotto il nome *Carea Potentia*, si eresse in Comune indipendente nel secolo XII. Fu incendiata da Federico Barbarossa nel 1155. Si diè spontanea ad Amedeo VI di Savoia nel 1347. È patria dei Balbo, dei Bertoni, dei Broglia, dei Benso di Cavour, dei Balbiani, ecc.; capoluogo di Mandamento. Popolazione 12,667. Ha un famoso duomo e molte manifatture tessili.

7. Serra Giuseppe.
9. Basco contessa Virginia in Riccardi di Lantosca.
11. Bosq Giuseppina moglie Bellone.
13 Id. id.
12. Municipio di Torino (Scuole Roberto d'Azeglio).

CHISONE, a ponente di via Nizza, prima del corso Dante **(H 15)**. Pret. Borgo S. Salvatore.

Torrente del Piemonte che nasce presso le ghiacciaie di Baruffreid. Il suo corso è di 60 chil.: sbocca nel Pellice a breve distanza ad ostro-levante del villaggio di Garzigliana.

3. Busso Domenico.
5. Ferrino fratelli e sorelle fu Cesare.
7. Trinchero Franc.
2. Mondino sac. Francesco e Pietro.
4. Rachetti Paolo, Ernesto e Federico fratelli.

CHIUSE (Le) (Vedi Le Chiuse).

CHIVASSO, a levante della via al Ponte Mosca oltre il corso Brescia **(M 5)**. Pret. Borgo Dora.

Città creduta d'origine romana, già parte dell'antica Marca di Ivrea; poi soggetta ai Marchesi di Monferrato; venuta in potere della Casa di Savoia nel 1430. Capoluogo di Mandamento. Popolaz. 9623.

1. Alessio Giacomo.
5. Ferrero Martino.
7. Pasquario Felice e figli.
9. Id. id.
2 Municipio di Torino (Scuole dell'Aurora).
6. Negretti Lorenzo. Falchero Giuseppe fu Giacinto.
8. Sogno G. B., Mattasoglio G.
10. Penne avv. Gio. B.
12. Ghiglieno Carlo.
14. Martinengo Gio.
16. Gianoglio Giovenale.
18. Gilli Margherita in Galantini.
22. Barba Anastasia in Mortarotti.
24. Prescenda Maria in Morando.
26. Marenco Luigi.

CIBRARIO Luigi, in protendimento della via Garibaldi oltre la piazza Statuto **(F 6)**. Pret. Borgo Dora.

Ministro sotto il re Vittorio Emanuele II, nato in Torino il 23 di febbraio del 1802, morto a Trobiolo il 1° ottobre del 1870. Lasciò opere storiche di sommo ed incontestato valore.

1. Borione Giacomo.
3. Fubini Beatrice fu avv. Donato.
5. Id. id.
7. Brigando Giuseppe.
17. Bellani ing. Paolo.
19. Id. id.
21. Zanetti Pietro.
23. Id. id.
25. Briatore Felice.
27. Visetti fratelli e sor.
39. Padrini fratelli fu Giuseppe, e Piola fratelli fu Giovanni
41. Isnardi avv. Gius. ed avv. Paolo fu Innocente.
43. Beltramo Leopoldo ed Ossola Teresa coniugi.
45. Malagrida Luigi.
47. Abbati cav. ing. Erc.
49. Id. id.
53. Garrone geom. Gio.
4. Milano Edoardo.
6. Sperino comm. Casimiro.
8. Id. id.
10. Dovis Giovanni.
12. Zorio Giacomo. Zorio Calisto.
14. Bergher can. Paolo.
16. Riberi cav. Antonio
18. De Vecchi avv. Gius.
20. Id. id.
22. Barberis prof. Pietro (Istituto).
24. Id. id.
40. Debernardi Franc.
42 Marengo Giuseppe.
44. Abbati cav. ing. Erc.
46. Ghiglieno coniugi.
48. Abbati cav. ing. Erc. e figlia Emilia in Toesca
50. Strambi Antonio fu Nicola.
52. Paschetta Michele.
72. Ospedale Maria Vitt.

CIGNA Francesco, via a destra del corso Regina Margherita, in protendimento del corso Valdocco **(I 15)**. Pret. Borgo Dora.

Uno dei tre fondatori dell'Accademia delle Scienze, nato a Mondovì il 2 di luglio del 1734, morto a Torino nel 1790. S'applicò allo studio dell'elettricità in medicina ed inventò l'elettroforo.

1. Ganna Lucia moglie Delfino.
3. Id. id.
5. Id. id.
2. Mazzi-Ganna Severina.
4. Ganna Lucia moglie Delfino.
6. Id. id.

CIGNAROLI, terza via a destra della via al Ponte Mosca, dopo la piazza Emanuele Filiberto. **(M 6)**. Pret. Borgo Dora.

Famiglia di pittori paesisti, incisori, acquarellisti, miniatori e scultori, che operarono dalla seconda metà del XVII secolo sino al principio del presente. Il più conosciuto è Gian Bettino, che visse nella prima metà del secolo XVIII.

1. Parrocchia di San Gioachino.
3. Bellone Carlo.
2 Biscaretti di Ruffia conte Roberto.
4. Decarlini Giovanni.
6. Corendo Luigi e Pollino Giuseppe.

CIRIÈ, via protendentesi dalla p. S. Pietro in Vincoli in direzione verso ponente (**I 5**). Pret. Borgo Dora.
Nel 1234 il Comune da cui prende nome questa via, obbediva ai Marchesi di Monferrato; passò poscia in potere d'Amedeo IV che lo ipotecò in favore del Marchese di Monferrato quando sua figlia Margherita gli andò sposa, per guarentire la dote, e passò in eredità ai Marchesi di Monferrato alla morte di Amedeo V. Capoluogo di Mandamento nella Provincia di Torino. Popolazione 5193.

1. Picc. Casa Div. Prov.
2 Martin e C. (Ditta).
3. Opera pia Barolo.
7. Arduino Giuseppe.
Roda Gio. Batt.
Armanda Lodovica ved. Gorgerino.

CIRCONVALLAZIONE (via) v. pag. 74.

CITTADELLA (via della). Prima via a destra della via Saccarli che precede il corso Siccardi (**H 8**). Pret. Moncenisio.
Dalla cittadella fatta costruire dal duca Emanuele Filiberto (1564-65) co' disegni e la direzione di Francesco Paciotto da Urbino, e demolita quasi interamente dal 1850 al 1860. Ora non resta che il mastio convertito in museo d'artiglieria.

1. Municipio di Torino (Scuole Moncenisio)
3. Id. id.
2. Fasella madre e figli.
4. Rocca Lorenzo fu Carlo.
6. Gilardini Erminia e Luigi fu Vincenzo.
8. Garzena Giacomo.
10. Id. id.
12. Opera S. Paolo.
14. Id. id.
16. Bertelli Giovanni.
18. Piccino Filippo.

COLLEGNO Giacinto, settima via a sinistra di via Cibrario (**F 7**). Pret. Borgo Dora.
Nacque in Torino nel 1793 e morì in Baveno il 29 settembre 1856. Fu pregiato scrittore. Ufficiale nell'esercito di Napoleone, quindi congiurato nel 1821, combattè in Grecia, Portogallo, Spagna. Lasciò molte opere scientifiche, segnatamente di geologia.

1. Malagrida Luigi.
7. Ostorero Andrea
51. Reynaud Domenica ved. Martinotti.
2. Abbati cav. ingegn. Ercole.
24. Arghinenti avv. Mauro.
26. Turbarello-Vigna Pietro fu Antonio.
26*bis* Enrietti Pietro.
28. Aubert Luigi ed Eugenia.
30. Pellegrini ing. Bern.
48. Testa Luigia in Mascioni.

COLLI Luigi Bernardo, prima via a sinistra del c. Vittorio Emanuele II dopo il c. Vinzaglio (**F 10**). Pret. Borgo S. Salvatore.
Distinto generale piemontese, nato in Alessandria il 29 marzo 1756, morto il 7 maggio 1809. Fece le campagne del 1792 e 1796 contro i Francesi negli eserciti di Nizza e del Tanaro, distinguendosi tanto nelle operazioni di attacco che di difesa. Compì pure molte missioni diplomatiche. Venne incorporato nell'esercito francese, e nominato generale di brigata. Il governo francese gli accordò una ricompensa nazionale, ed il suo nome è scritto nell'arco di trionfo della Stella a Parigi.

COLLINO Ignazio. Alla destra del Po, a monte del ponte in pietra (**O 11**). Pret. Borgo Po.
Celebre scultore in marmo, nato in Torino nel 1724; si ammirano i suoi lavori in Soperga, nella Venaria e nell'Armeria Reale, ove le quattro grandi statue allegoriche ed i quattro medaglioni ovali sono opere di lui e del fratello Filippo.

1. Pastore Pietro.
Chiara Alessandro.
Ghirardi Chiara moglie Ruffino.
Pastore Pietro ed Ansinelli.
3. Cerutti Carlo.
5. Richetta di Valgoria ved. Vinelli e figlia.
7. Golzio Anna e Teresa fu Pietro.
9. Diatto cav. Gio. Bat.
13. Id. id.

COLOMBO, nell'ingrandimento a sud della piazza d'Armi, seconda via parallela al c. Peschiera (**G 13**). Pret. Borgo S. Salvatore.
Grande navigatore genovese, a cui si deve la scoperta dell'America. Nato a Genova, verso il 1435, morì a Valladolid il 20 maggio 1506. Le peripezie dei suoi viaggi, l'importanza della sua scoperta, le tribolazioni patite prima che Ferdinando *il Cattolico*, re di Spagna, accettasse la sua offerta, e la sua miseranda fine, lo resero popolare in tutto il mondo. Fu testè celebrato in tutto il mondo il suo centenario. Gli si eressero monumenti a Genova, a Barcellona ed in America.

NB. Numerazione provvisoria a partire dalla via Piazzi.

3. Pipino Angelo fu Gio.
5. Barberis Teresa moglie Fasano Michele.
7. Chinca avv. Camillo, Frola Secondo e Vaudetti Lodovico.

COMO, sesta via parallela a nord-ovest della strada al R. Parco (**N 5**). Pret. Borgo Dora.
Capoluogo di provincia con questo nome, posto all'estremità meridionale del lago di Como, tra Milano e il Canton Ticino, di 16,395 abitanti. Città antichissima; nel medio evo capoluogo di una repubblica ghibellina; patria dei due Plinii, di Paolo Giovio, di alcuni Pontefici e dell'illustre fisico Volta.

CONSOLATA (via della), da via Garibaldi al corso Regina Margherita (**I 7**). Pret. Moncenisio.
Dalla chiesa ricchissima quivi eretta su disegni del P. Guarino Guarini dal 1679 al 1705. Santuario molto venerato dai devoti.

1. Saluzzo di Paesana marchese Federico
3. Massimino di Ceva marchesa Elvira in Spinola.
5. Ricci des Ferres barone Carlo e Roberto fu Feliciano.
7. Vola Bartolomeo.
9. Rossi dam. Adelaide
11. Francesetti di Mezzenile frat. e sorelle fu cav. Cesare.
13. Gromo Losa di Ternengo Paolina e condomini.
15. Id. id.
2. Passarino Angelo e Carlo fu Gaspare.
4. Id. id.
6. Bellardi comm. avv. Amedeo.
8. Ospizio delle Orfane.
10. Monastero della Visitazione (Amministrazione del fondo per il Culto).
12. Durio fr. fu Giacomo
14. Opera Pia Barolo.
16. Id. id.
18. Id. id.
20. Id. id.

CONSOLATA (Piazza della), avanti la chiesa omonima (**I 7**). Pret. Moncenisio.

5. Rizzetti Teresa.
2. Santuario Consolata

CONSOLATA (Vicolo) a mezzodì della piazza omonima (**I 7**). Pret. Moncenisio.

3. Mogliassi cav. dott. Giuseppe.

CONTE VERDE (già via Pellicciai), rettilineo che da via Garibaldi conduce a via Basilica (**L 8**). Pret. Dora.
Amedeo VI di Savoia, così chiamato per la sua predilezione al color verde, col quale andava sempre vestito. Condusse una famosa spedizione in Bulgaria, e compose il dissidio tra le repubbliche di Venezia e di Genova; nato nel 1334, morì nel 1383.

1. Laugier cav. Adolfo.
3. Rodetti cav. Cesare ed Irene fu Pietro.
7. Cerri cav. avv. Baldassarre.
9. Id. id.
11. Vigitello Michele.
15. Simonetti ing. Giuseppe e Borgis Teresa.
17. Stillio Maria ved. Bertone e figli.
Educatorio sordo-mute.
Bertetti avv. Pietro.
Daziani Lorenzo.
19. Occhiena Giuseppe e Peyretti Giustina
Beltrami Maddalena ved. Cerino e figli.
21. Id. id.
2. Fubini avv. Simone.
4. Rigat Lorenzo e Chiaffredo.
Rigat Maria in Risso.
Romero Margh. Bestente coniugi.
14. Zanna Petronilla in Barrera.
Zanna avv. profes. Gio. Antonio.

CORPUS DOMINI (Piazza del), in via Palazzo di Città (**L 8**) Pret. Dora.
Chiesa innalzata nel 1607 su disegno di Ascanio Vittozzi da Orvieto.

CORREGGIO, a mezzodì del corso Dante, a sinistra del protendimento del corso Massimo d'Azeglio, (**L 16**). Pretura Borgo S. Salvatore.
Uno dei più rinomati e fecondi pittori d'Italia, nato verso il 1494, morto nell'età di anni 40. Egli si chiamò Antonio Allegri e il nome di *Correggio* gli venne dato da quello della sua città nativa.

CORTE D'APPELLO (via della). Prima via a sinistra in via Milano (**I 8**). I num. 1, 2, e 4 Pret. Dora; da 3 e 6 al fine Pret. Moncenisio.
Dalla sede della Corte d'Assisie e Magistrati d'Appello nel palazzo detto *Curia Maxima*, incominciato co' disegni del Juvara nel 1720, e continuato sullo scorcio del secolo, sotto la direzione del conte Benedetto Alfieri, e nel 1838 dall'architetto Michela, ed ora interamente compiuto.

1. Municipio di Torino (Palazzo Municipale).
3. Musso Domenico.
Ducco Michele.
5. Tosi Michele.
7. Vigliani not. Gio.
9. Borani Federico.
11. Società Reale d'Assicurazioni contro gl'incendi.
13. Gloria cugini.
Canfari sac. Gius. ed altri.
Montuoro sac. Filippo, Canobbio e Fioretti.
2. Ricca-Barberis cav. Carlo.
4. Fasella fratelli e Crodara Visconti sorelle.
6. Martinolo Carolina fu Felice.
10. Municipio di Torino (Palazzo Prefure).
14. Bellono cav. avv. Edoardo.
16. Demanio dello Stato (Palazzo della Corte d'Appello).
18. Opera Pia Barolo.
20. Id. id.
22. Id. id.

COTTOLENGO Giuseppe. A nord-est del corso Regina Margherita, tra piazza Emanuele Filiberto e la ferrovia di Milano (**H 6**). Pret. Borgo Dora.
Piissimo sacerdote, vero benefattore dell'umanità, fondatore della Piccola Casa della Divina Provvidenza, che ricovera oltre 5000 persone inferme e vecchie, con annesse varie caritatevoli istituzioni, nacque in Bra nel 1786 e morì in Chieri il 30 di aprile del 1842.

1. Martinolo Paola ved. Fenoglio.
3. Daziani Lorenzo.
5. Gaudenzio fratelli e sorelle.
7. Masserano Pietro.
9. Piccola Casa della Div. Provvidenza.
11. Id. id.
13. Id. id.
15. Id. id.
17. Calleri Giuseppina ved. Gariglio.
19. Macchi zio e nipoti
21. Boeris coniugi.
23. Alferro Pietro-Ferdinando.
25. Copasso Giuseppe.
27. Gillio coniugi.
29. Gamna Lucia in Delfino.
31. Morino Bernardo.
Rua sac. Michele e Lago sac. Angelo.
33. Rua sac. Michele e Lago sac. Angelo.
41. Quaretta Stefano e Bellaudi sorelle.
43. Guillot Stefano fu Giuseppe.
51. Cadario Virginia ved. Giai Pron.
53. Pianazza fratello e sorelle.
63. Giachero Franc. e Giordano Anna coniugi.
65. Lomagno Gius.
67. Anselmo Rosa ved. Quagliotti Mich. e figli Michele ed Angelo.
69. Debenedetti Alessandro fu Israel Salomone.
71. Mosca Toba Anton. (eredi di).
85. Giacomasso Vitt.
87. Id. id.
91. Corino Giovanni.
119. Gavazza Giovanni fu Giuseppe.
131. Guglielminetti Marziano, Filippo e sorelle fu Giacomo
2. Deker, Malan e Turin, Boer cugini.
4. Id. id.
6. Liautaud Maria moglie al cav. Morra.
8. Piccola Casa della Div. Provvidenza.
10. Id. id.
12. Id. id.
14. Id. id.
16. Id. id.
18. Id. id.
20. Id. id.
22. Opera Pia Barolo.
24. Id. id.
26. Id. id.
28. Id. id.
30. Gamna Lucia moglie Delfino.
32. Rua sac. Michele e Lago sac. Angelo.
44. Demaria Giovanni.
46. Id. id.
50. Bossetto Rosa in Tesio e Quaranta Guido.
52. Prandi coniugi.
56. Bay coniugi.
58. Gobetto Domenica ved. Savio.
60. Vespa Francesco di Giacomo.
62. Aubert Alessio.
64. Bezzo Giuseppe.
66. De Vecchi cav. avv. Giuseppe.

76. Casalegno cav. Giuseppe.
78. Id. id.
106. Faverio Cherubina in Torriani e Luigia in Croci sorelle fu cav. Pietro.
108. Id. id.
120. Ellena Teobaldo fu Giuseppe.
138. De Luca Giacomo.
148. Girardi Giacomo ed Andrea.
150. Girardi Francesco ed Antonio frat.
152. Cavalchini Rosalia ved. Calcagno.

CREMONA, a destra della via Ponte Mosca, terza via oltre il c. Brescia (**N 5**). Pret. Borgo Dora.

Città della Lombardia, posta sulla sinistra del Po, tra Brescia, Milano e Pavia, con 31,788 abitanti. Notevole è la sua cattedrale col *Torrazzo*. Venne fondata dai Galli; poi divenne colonia Romana, e prese molta parte alla Lega Lombarda. Patria dei più celebri fabbricatori di violini. Capoluogo di provincia. Ab. 32,000.

CROCE D'ORO (Vicolo della), tra le vie Venti Settembre e Porta Palatina (**L 8**). Pret. Borgo Dora

Da un antico albergo ivi esistente.

1. Bresso Teresa ved. Racca.
3. Pozzi Agost. e Lor.
5. Canavero sor. fu Gio.
4. Raby Michele e Luigi fratelli.

CUNEO, a sinistra della via Ponte Mosca, seconda via oltre il corso Emilia (**M 5**). Pret. Borgo Dora.

Città capoluogo della Provincia omonima. Abitanti 24.800. Costrutta nel 1000, passò a Casa Savoia nel 1381, e divenne uno dei baluardi d'Italia. Sostenne sette assedi. Sede di divisione militare. Ha importanti setifici.

1. Ramella fratelli.
7. Berutto coniugi.
9. Crosetto Vincenzo.
25. Troglia Ernesta fu Francesco.
27. Perraudo frat. e sor.
43. Rattoni Gio.
45. Montrucchio frat.
47. Dellavalle coniugi.
2. Ramella Felice.
8. Carrera Domenico.

CUORGNÈ, alla destra del corso Regina Margherita quasi dirimpetto allo sbocco di via Venti Settembre (**M 7**)., Pret. Borgo Dora.

Borgo del Circondario d'Ivrea, Capoluogo di Mandamento. Smantellato da Amedeo VII, seguì le sorti del Canavese. Popolazione 4228. Parecchie industrie.

1. Municipio di Torino (Magazzini delle fontane).
3. Id. id.
7. Rovei padre e figlio.
9. Id. id.
8. Ricca Giuseppe. Maggia Giuseppe.
12. Tapparelli Cesare.

DANTE (corso). Da via Nizza al ponte Principessa Isabella (**I 15**). Pret. Borgo S. Salvatore.

Sommo ingegno, creatore della poetica e quasi della lingua italiana. Nato da illustre famiglia in Firenze nel 1265, ne fu esiliato perchè Ghibellino e visse ramingando sin che morì a Ravenna nel 1321. Scrisse la ***Commedia***, che riuscì tale un portento di arte, di erudizione e di scienza da meritarsi l'appellativo di *Divina*. Scrisse poi altre opere minori quali la *Vita Nuova*, il *Canzoniere*, ecc.. ed un trattato latino *De monarchia*.

1. Bozzelli Secondo e Zucca Gio. Battista
3. Tinivella Bartolom.
5. Mazzola Giuseppe.
7. Bardelli Felice.
9. Municipio di Torino (Scuole Silvio Pellico).
17. Manassero Franc.
19. Bacher Riccardo fu Paolo.
23. Robiolio Francesco.
25. Ceriano Giuseppe.
39. Pastore comm. Carlo fu Giuseppe.
41. Id. id.
45. Bassignana Virginia in Righini.
4. Fasolis Costanzo.
32. Losa Giovanni.
34. Id. id.
40. Sampò Vittorio.

DAVIDE BERTOLOTTI, terza via a sinistra di piazza Solferino (**I 9**). Pret. Monviso.

Letterato, nato a Torino il 2 di settembre del 1784, morto il 12 di aprile del 1860. Autore di una bella descrizione di Torino e di molte descrizioni di viaggi.

1. Favale cav. Casimiro e nipoti fu Carlo.
3. Montù Giuseppina ved. Simonis.
5. Gianolli avv. Romano.
2. Chiesa cav. Innocente.

DEI MILLE (già S. Lazzaro), da via Carlo Alberto al corso Cairoli (**M 11**). Pret. Po.

Per decreto del Municipio, a ricordare la spedizione garibaldina dei Mille, perchè tanti volontari partirono il 5 maggio 1860 da Genova sotto gli ordini di Garibaldi e di Nino Bixio per togliere la Sicilia ed il reame di Napoli alla signoria dei Borboni. Insorte le popolazioni, la piccola falange garibaldina diventò di parecchie migliaia e sconfitti in più riprese gli eserciti borbonici, Garibaldi entrava in Napoli, dove fu nominato Dittatore delle Due Sicilie, e rimase tale sinchè rimise la regione conquistata nelle mani di Vittorio Eman.

5. Massel di Caresana cont.ª Eleon. ved. Corbetta Bellini.
7. Ferrari d'Orsara conte ing. Giuseppe e consorte.
9. Melano Gio. Battista.
11. Migliavacca e soci (Colleg. S. Giusep.).
13. Id. id.
19. Municipio di Torino (Scuole Tommaseo)
21. Società Dame di Carità delle Parrocchie S. Massimo e Mad. degli Angeli.
23. Monti Pietro fu Fr.
25. Matta Orsola, Perosino Margherita e Vicino Luigia.
27. Id. id.
29. Disperati, Sordini e Provale.
31. Conelli de Prosperi ved. Carolina.
33. Economato Apostol.
35. Id. id.
6. Boasso Antonio e Margh. fu Luigi.
8. Della Chiesa di Benevello marchesa Cecilia in Solaro del Borgo.
10. Lajolo fratelli e sorelle fu cav. Ferdin.
12. Faia Rosa in Gaggini
14. Priotti Mattia fu Giuseppe.
16 Di Viry conte Giorgio.
18 Id. id.
20. Levi cav. Donato.
22. Rapallo conte Gio. B.
24. Imberti Antonina vedova Grandis.

26. Perrone di San Martino conte Eugenio
26*bis* Perrone di S. Martino conte Eugenio.
28. Parrocchia di S. Massimo.
30. Gravier zio e nipoti e Tecco.
32. Daneo avv. Carlo Alb.
34. Solaroli bar. Carlo Alberto e marchese Davide fratelli.
36. Id. id.
38. Treves Abramo fu Donato.
40. Id. id.
42. Perrone di S. Martino barone Roberto.
44. Id. id
46. Sacerdote avv. Giac. e Leone fu Isacco.
48. Id id.
52. Tavella Giovanni.
54. Id. id.
56. Tavella Luigi.

DENINA Carlo, seconda via a sud-est dall'incontro dei corsi S. Maurizio e Regina Margherita. (**N 8**). Pret. Borgo Po.

Storico nato in Revello (Saluzzo) il 28 di maggio del 1731, morto a Parigi il 5 di dicembre del 1813. Autore dell'opera le *Rivoluzioni d'Italia*, e d'una *Storia del Piemonte*. Gli fu eretta una statua a Saluzzo.

DEPOSITO (Via del), da via Garibaldi a via Giulio, (**I 7**). Pret. Moncenisio.

Dal nome di un Istituto di fanciulle abbandonate, detto Deposito di S. Paolo, che esistette dal 1684 al 1854 in cui si fuse coll'Istituto del Soccorso.

1. Rossi avv. Vittorio.
3. Tossi Andrea.
5. Ghighetti Scolastica ved. Antonielli. Bonaudo fratelli e sorella fu Felice. Radicati di Primeglio marchesa Benedetta vedova D'Ovando.
7. Rossi G. B. e Faissolle Amalia.
9. Caretti Giacomo.
11. Istituto delle figlie dei militari.
13. Id. id.
15. Ospedale di S. Luigi
2. Demanio dello Stato (Collegio Nazion.).
4. Id. Id.
6. Parr. del Carmine.
12. Ospedale dei Pazzi.
14. Id. id.
16. Id. id.
18. Id. id.

DES AMBROIS Luigi, continuazione del lato nord-est della piazza Carlo Eman. II (**M 10**) Pret. Po.

Ministro dei re Carlo Alberto e Vittorio Em. II, nato a Oulx il 30 di ottobre del 1807, morto a Roma il 3 di dicembre del 1874. Uno dei compilatori dello Statuto.

1. Avondo comm. Carlo Alberto.
3. Lupi fratelli.
5. Ceriana ingegnere Arturo.
2. Ricardi di Netro conte Alessandro e Ricardi di Netro Flaminia fu Ern.
10. Ferrero d'Ormea march. Gustavo Camillo.
12. Id. id.

DONATI (Vedi Vitaliano Donati).

DONIZETTI Gaetano, a levante dell'angolo sud-est della piazza Nizza, parallelamente al corso Raffaello (**I 14**). Pret. Borgo S. Salvatore.

Celebre compositore musicale, emulo di Vincenzo Bellini; nato a Bergamo il 25 settembre 1798, morto nella stessa città l'8 aprile 1848. Circa 60 sono le opere dovute alla sua fantasia fervida e si ripetono ancora sui teatri la *Lucrezia Borgia*, la *Lucia di Lammermoor*, la *Favorita*, l'*Elixir d'Amore*, *D. Pasquale*, la *Figlia del Reggimento*.

1. Talucchi Vespasiano
9. Perrone Angela ved. Bonelli.
11. Id. id.
25. Demanio dello Stato (Istituto Anatom.).
27. Id. id.
2. Municipio di Torino (Lavatoio).
6. Mercandino Gius.

DROVETTI Bernardino. Prima via a sinistra dello stradale di Francia (**G 8**). Pret. Monviso.

Console francese che procurò a Torino il famoso Museo Egizio. Nato a Barbania (Canavese) il 7 di genn. del 1776, e quivi morto nel 1852.

1. Croppi Matilde in Ceretti.
11. Dettoni Bartolomeo.
13. Id. id.
27. Olliveri Cristina moglie Marchis ing. Alberto.
29. Id. id.
6. Recanzone Andrea, Giacomo e Gio.
8. Longhi Angelo.
10. Bianchi Alessandro.
12. Stefani Enrico.
20. Dettoni Gio.
26. Rossi Domenico fu Giuseppe.

DUCA DI GENOVA (Corso), tra via Sacchi e corso Castelfidardo (**G 10**). Pret. Borgo S. Salvatore.

Fratello di Vittorio Emanuele II, nato a Firenze il 15 di novembre del 1822, morto a Torino il 10 di febbraio del 1855. Celebre come artigliere. Padre della Regina Margherita.

1. Società It. per il Gaz.
7. Zanotti Giovanni fu Giacomo.
9. Alfieri Nicola e Carabelli Innocente.
11. Bonaudo fratelli, Campini e Miaja.
13. Decourson de la Villeneuve Maria e Rialan Felicita.
15. Vicari ing. Mario.
17. Id. id.
19. Albertone ing. Carlo.
21. Dalla Valle march. Luigi fu Gius.
23. Id. id.
25. Ceriana Maineri cav. Lodovico.
27. Id. id.
29. Brondelli di Brondello conte Alberto.
31. Fantazzini cav. ing. Cesare.
33. Id. id.
35. Pellegrini ing. comm. Adolfo.
37. Novarese Elisa moglie Magni.
39. Id. id.
45. Roveda avv. Luigi.
47. Demichelis teol. Vittorio Angelo.
49. Id. id.
51. Id. id.
53. Latil Sofia ed Emma fu Teodoro.
4. Sala Romeo.
6. Gastaldi fratelli e sorelle fu Celestino
10. Aira Angelo e Ray Virginia coniugi.
14. Termignon sorelle e Scalerandi Adelaide ved. di Termignon Pietro
20. Bertini Pompeo e Luigia fu G. B.
22. Marone Pietro.
24. Asinari Verasis di Costigliole coniugi.
26. Faà di Bruno cav. Casimiro.
28. Brunetta d'Usseaux conte Eugenio.
30. Id. id.
32. Guillot Stefano.

DUCHESSA JOLANDA, quarta via a sinistra sul corso Principe Oddone, diretta alla piazza della barriera di Francia (**F 8**). Pret. Monviso.

Figliuola di Carlo VII di Francia, nata il 21 settembre del 1434, e moglie del Beato Amedeo IX; dichiarata reggente lo Stato in aprile 1472, durante la minore età di suo figlio Filiberto, morì il 29 di agosto del 1478. Donna di grande animo.

1. Buscaglione Antonio fu Giovanni.
3. Spinola march. Gerolama in Guasco di Bisio.
5. Giachetti Ferdinanda in Genero.
7. Giachetti cav. Vincenzo.
4. Olliveri Cristina moglie Marchis ing. Alberto.
8. Pezzi Pietro e figli.
10. Spessa Carlo fu Secondo.
12. Antonini Gerolamo.
14. Bertinaria Bernardo.
16. Nel Giacomo.
30. Galeazzi Giovanni.

DUE BUOI (Vicolo). In via del Monte di Pietà. Pret. Dora.

DURANDI Jacopo, via parallela a ponente della via Galvani (Borgo S. Donato) (**E 6**). Pret. Borgo Dora.

Nacque in Santhià nel 1737; fu dottissimo scrittore di molte e pregevoli opere sull'antica storia e geografia del Piemonte, e sulla antica libertà dei Lombardi. Lasciò inoltre 16 drammi. Morì nel 1817.

2. Oxilia Maddalena ved. Fiorio Giovenale e figli.

EMANUELE FILIBERTO, (Piazza), grande mercato di Torino, a metà del corso Regina Margherita (**L 7**). Dal num. 1 al 10, Pret. Dora; dal 5 al 7, Pret. Moncenisio, e dal 9 al 21, Pret. Borgo Dora.

Duca di Savoia, principe ristauratore del Piemonte, fu generale comandante l'esercito di Carlo V e Filippo II e vincitore della battaglia di S. Quintino, il 10 agosto 1557. Nacque in Ciamberi il dì 8 di luglio del 1528, morì il 30 di agosto del 1580. Creatore dell'ordinamento militare e civile del Piemonte.

1. De Vecchi cav. avv. Luigi.
3. Bonino sorelle e Zanotti eredi.
5. Frizzi Ambrogio. Frizzi Teresa.
7. Bestente madre e figli.
9. Martinolo Paola ved. Fenoglio.
11. Bonaudo Mattia colla cognata e nipoti.
13. Liautaud Enrico e Vincenzo fratelli.
15. Liautaud Carolina moglie Grassis.
17. Barone Giuseppina in Comotto e Biraghi Carlo ed Alessandrina.
19. Id. id.
21. Balduino Enrico fu Alessandro e Lidia fu Domen. cugini.
2. Ordine Mauriziano.
4. Id. id.
6 Municipio di Torino.
8. Id. id.
10. Id. id.
12. Comba ingegnere Alessandro.
14. Bonavera Alessandro
16. Giacobino Augusto.
18. Giacobino Ernesta.
20. Id. id.
22. Cappa Giovanni.
24. Grosso Pietro.

EMILIA (Corso), secondo a sinistra della v. Ponte Mosca oltre il ponte omonimo (**M 5**). Pret. Borgo Dora.

Regione italica che si estende per quel tratto di territorio racchiuso tra l'Appennino e il Po, cominciando da Rimini sino a Piacenza. Unita al regno italico con plebiscito del marzo 1860.

3 Canonico Emilio fu Giovanni.
5. Girotto Vincenzo.
7. Id. id.
9. Pessiva Matteo.
11. Id. id.
13. Secchia Giovanni.
15. Società Ferrovia di Cirie (Casello).
25. Durio Secondo.
2. Bass Vittorio ed Abrate Antonio.
4. Id. id.
6. Id. id.
20. Milano e Galeazzi.

ESPOSIZIONE, a ponente del corso Massimo d'Azeglio e del suo protendimento a sud (**I 15**). Pret. Borgo S. Salvatore.

In memoria della Esposizione Nazionale tenutasi nei terreni del Valentino nel 1884.

1. Demanio dello Stato (Istituto Fisico e d'Igiene).
3. Id. (Istituto Chim. Farmaceutico).
5. Id. id.
7. Id. (Istituto Fisiologico Patologico).
9. Id. (Istituto Anatomico).
81. Caglieri Giuseppe fu Angelo.
83. Rovareto Giovanni, Luigi, Elena, Maria e Lucia di Gius.
6. Bedoni Felice.
12. Boccardo Caterina Anna.
14. Pino Giuseppe.
78. Rossetti Pietro.

FABRO Antonio. Da p. Pietro Micca a v. Garibaldi a nord-ovest del giardino della Cittadella (**H 8**). Pret. Moncenisio.

Giureconsulto, chiamato in francese Favre, presidente del Senato di Savoia, nacque a Bourg (Savoia) il 4 di ottobre del 1557, morì in Ciamberi il 3 marzo del 1624. Ne scrisse la vita Iacopo Durandi.

1. Cerutti cav. avv. Tancredi.
3. Bon Luigi.
5. Fabbrica coniugi.
2. Cattaneo Teresa in Corti ed Amelia in Perotti sorelle fu Francesco.
4. Cavallero Vittorio.
6. Poma Vittorio di Ant.
8. Radicati di Brozolo conte Casimiro.
10. Baussano Paolo. Borrione Gioachino. Ruffinato Maria in Anglesio. Maja Serafino fu Antonio.
12. Id. id.

FANTI Manfredo, a sinistra del corso Vitt. Em. II, oltre il corso Siccardi (**G 10**). Pret. Borgo S. Salvatore.

Generale italiano, che si segnalò nelle guerre di Spagna, in quelle dell'indipendenza del 1859 e 1866; nato a Carpi nel 1808, morto a Firenze nel 1873 il 5 di aprile. Egli fu pure comandante nel 1859 delle forze riunite dell'Italia Centrale, poi ministro della guerra.

1. Ambrosetti Vincenzo
3. Lajolo di Cossano madre e figli fu cav. Ferdinando.
6. Lajolo avv. Cesare.

FIANDO (via del), seconda via a sinistra di via al Ponte Mosca (**I 6**). Pret. Borgo Dora.

Famiglia che possedeva molte proprietà in questa via.

3. Compagnia d'Assicurazioni generali di Venezia.
11. Macario Giovanni.
2. Società Ferrovia Torino-Lanzo.
10. Macario Giovanni.
12. Id. id.
14. Id id.

FIGLIE MILITARI, a destra del corso Casale prima della cinta daziaria (**O 10**). Pret. Borgo Po.

Cosidetta perchè conduce al nuovo Istituto omonimo, in questa via esistente.

1. Sacerdote Raffaele.
9. Chinaglia ing. Gius.
11. Napione Gius. fu Ant. e Pera Cat.a coniugi.
11*bis* Aliberti Onorato.
15. Cavallito Serafina in Pezzi.
25. Istit. figlie dei milit.

FILANGERI Gaetano. Nell'ingrandimento a sud-ovest dei corsi Stupinigi e Sommeiller (**N 5**). Pret. Borgo S. Salvatore.

Pubblicista e filosofo italiano, nato a Napoli il 18 agosto 1752, morto a Vico Equense prima di aver compito il 36° anno di sua vita. Le sue principali opere versano sulla scienza economica legislativa, e nella giurisprudenza è ritenuto quale un caposcuola. Fu uno dei primi a suggerire la riduzione degli eserciti permanenti.

FINANZE (Via delle), prima a sinistra di v. Roma fino a v. Bogino (**L 9**). Dal n. 1 al 9 Pret. Dora, indi al fine Pret. Po.

Dal palazzo che esisteva in questa via, ora *Galleria dell'Industria Subalpina*, in cui vi erano le Casse dello Stato e gli uffizi del Ministero delle Finanze.

1. Colliex Elisabetta vedova Allamano. Soc. *La Fondiaria.*
3. Soc. *La Fondiaria.*
5. Ferreri Amalia ved. Noli e figlia Maria in Del Carretto.
7. Weill Weiss nobile Ignazio.
9. Banca Subalpina (in liquidazione).
11. Segre Felice.
13. Defernex Jean e C.ª (Ragion di Banca).
15. Como Guglielmo.
2. Cornagliotti Giusep. fu Michele.
4. Demanio dello Stato. (Intend. di Finan.)

FIOCHETTO, a nord-est del corso Regina Margherita prima di piazza Emanuele Filiberto (**M 7**). Pret. Borgo Dora.

Protomedico di Torino nei tempi della peste 1629-31.

1. Rovei Luigi fu Gius.
3. Id. id.
5. Id. id.
11. Società Italiana per il Gaz.
43. Id. id.
15. Società Italiana per il Gaz.
17. Id. id.
2. Municipio di Torino (Lavatoio).
4. Id id.

FIORI (Via dei), seconda parallela a levante di v. Nizza, da via Berthollet fin quasi al corso Dante (**I 13**). Pret. Borgo S. Salvatore.

Così chiamata perchè la via attraversa lo stabilimento Burdin, che in quel sito teneva serre di fiori, e passa in gran parte in mezzo a giardini.

1. Girardi Giuseppe.
3. Arnò ing. Valentino
5. Cairola Domenico fu Gaspare.
7. Derutto Ernesta e Virginia fu Luigi.
9. Gonella Amalia e Clotilde sorelle.
11. Tinivella fratelli.
13. Gioda fratelli e sorelle fu Giorgio per le loro proli.
15. Sbodio Francesco.
17. Castelli Paolo fu Enrico.
19. Castelli Paolo e Lidia fu Enrico e loro madre Ivaldi Amalia.
21. Mure J. M. (Ditta).
23. Id. id.
25. Id. id.
27. Giani cav. Gius.
37. Società Isolato San Teodosio.
39. Id. id.
41. Id. id.
43. Durand Ernesto e sorelle fu Pietro.
45. Abrate prof. Tommaso.
47. Piana-Canova Agostino.
49. Debernardi Michele ed Eugenia moglie Debernardi.
51. Derutto Ernesta e Virginia fu Luigi.
53. Molin Beniamino.
55. Id. id.
57. Id. id.
59. Bergesio geom. Lodovico.
63. Sacerdote Enrich.a moglie Malvano cav. Alessandro.
65. Perrone Angela vedova Bonelli.
77. Rattone Tecla moglie Bracco.
131. Troglia Paolo.
133. Gajottino Gius.
135. Bassignana Clotilde ved. Golzio.
137. Blotto Ottavia moglie Canepa Vitt.
149. Galli Antonio.
4. Gauthier Vittoria.
6. Id. id.
8. Id. id.
10. Vercellone Camillo fu Gio Batt.
12. Sismondi profess. Chiaffredo.
14. Pichetto Carolina e Paolina fu Albino.
18. Ferrero cav. ingegnere Luigi
20. Loro Luigi. Loro-Piana Luigi.
22. Bossi Paolo fu Gio.
24. Id. id.
26. Gamba prof. Luigi, e Farina Luigia coniugi.
28. Buzzetti Gio. Batt. fu Alessandro
30. Ferrero di Palazzo marchese Carlo.
32. Id. id.
34. Bianchi Angelo.
36. Meille cav. avv. Paolo.
36*bis* Id. id.
38. Erigenda Parrocchiale del Sacro Cuore di Maria.
40 Rey cav. Eugenio.
42. Borio Gius., Luigi, Giovanni e sorella fu Giuseppe.
46. Istituto Internazionale Italiano.
50. Trinchero Gaetano.
52. Bajlo Pasquale e Bechis Agnese moglie Chiara.
54 Bersezio avv. Vitt.
62. Sacerdote Enrichetta moglie Malvano cav. Alessandro.
64. Id. id.
66. Perrone Angela vedova Bonelli.
86. Perino Elisabetta moglie Manera.
88. Baietto Giovanni.
90. Negri cav. prof. Pasquale.
94. Bassignana Virginia moglie Righini.
100. Bertazzi Antonio e Pejrani Angela coniugi.
102. Delmastro Franc.
104. Dorna Bernardo.
106. Boasso Costanza ved. Osnengo.
108. Coda-Zabetta cav. Gio. Batt.
110. Gherra Michelang.
130. Ospedaletto Infant

FIRENZE (Corso), a sinistra della Dora ed a valle del ponte Mosca (**M 6**). Pret. Borgo Dora.
Città antichissima, celebre nella storia italiana come Comune libero, e poi come capitale del Granducato di Toscana, quindi come capitale provvisoria del Regno d'Italia. Patria di Dante, di Machiavelli, Guicciardini ed altri sommi. Ricca di splendidi monumenti. Ab. 170,000.

41. Mattirolo e Talucchi
45. Guglielminotti Carlo
47. Seren-Rosso cav. Gio. Batt.
21. Pera Celestino, Augusto fu Gio. Batt.
27. Nicol Luigi fu Lor.
33. Demanio dello Stato
43. Istituto Pio pei Rachitici.
49. Pasquali avv. Ernesto.
51. Malvano frat. e sor. fu Alessandro.
53. Gavosto Guglielmo.
55. Id. id.
59 Grosso Francesco.
61. Segre Vittorina ved. Luzzati.

FOGGIA, via da aprirsi parallela a nord-ovest della strada al Parco (**O 6**). Pret. Borgo Dora.
Capoluogo della Capitanata, distante 127 chil. da Napoli, sede centrale delle ferrovie meridionali. È presso le ossa che trovasi la grande e fertile pianura detta il Tavoliere delle Puglie. Ha 40,648 abitanti.

1. Demanio dello Stato.
47. Giraud Alessio e Calcagno Annunziata coniugi.
19. Giraud Alessio.

FOSCOLO Ugo, via parallela a nord del corso Dante (**I 15**). Pret. Borgo S. Salvatore.
Poeta e letterato, nato a Zante nel 1776, morto il 10 ottobre 1827 in un borgo di Londra. Fu pure valente nell'arte militare, sulla quale lasciò varii scritti importanti. Egli però si rese celebre per la cantica dei *Sepolcri*, e per le *Lettere di Jacopo Ortis* e per molte altre opere poetiche, filologiche o politiche. È sepolto a Firenze in Santa Croce.

45. Barra Francesco.
47. Rachetti frat. (Ditta).
19. Gajotino Giuseppe e Giuliano fratelli.
21. Id. id.
16. Eynard e Guglielminotti.
18. Gnifetti cav. Gio. di Gerolamo.
29. Gnifetti Giovanni.

FRANCIA (strada di) da piazza dello Statuto alla barriera daziaria di Francia (**F 7**) Dal N. 1 al 45, Pret. Monviso: dal N. 47 al fine, Pret. Borgo S. Salvatore: numeri pari Pret. Borgo Dora.
Così chiamata perchè attraversando il Cenisio e il Moncinevro unisce questo Stato all'Italia. È dessa una delle opere più gigantesche di Napoleone I. Prima del traforo del Fréjus la percorreva la ferrovia sino a Susa, di là prima con diligenze e poi colla ferrovia Fell si valicava il monte sino alla valle dell'Arc.

1. Guglielminetti Lor. fu Pietro.
3. Croppi Matilde in Ceretti.
5. Daneo Elisa fu Faustino.
7. Barbera Felice di Agostino.
9. Id. id.
11. Costa Ignazio e sor.
13. Id. id.
15 *bis* Marsano Gius.
17. Garneri Giuseppe.
19. Id. id.
21. Garneri Celina moglie Castellari.
23. Garneri Giuseppe.
25. Galeazzi Carlo.
27. Bono coniugi e figlio Ernesto.
29. Grasso Maria in Gualco Pasquale.
31. Galeazzi Carlo.
33. Arghinenti avvocato Mauro.
35. Id. id.
37. Debernardi Franc.
45. Besson Filippo.
49. Istituto Duchessa Isabella.
2. Banca Tiberina.
4. Id. id.
6. Id. id.
52. Autino cav. Gio.
54. Virgilio Luigi fu Fr.
56. Abate cav. Luigi fu Giovanni.
56 *bis* Id. id.
62. Zanelli Vincenzina in Mazzoli Angelo.
68. Gramegna Luigi.

FRANCO BONELLI, a sud-ovest di via Giulio, da via Bellezia a via delle Orfane (**L 7**). Pret. Moncenisio.
Illustre zoologo, nato in Cuneo il dì 11 novembre del 1784, morto il 18 di novembre del 1830 in Torino. Autore dello *Specimen Faunae Subalpinae*. Contribuì assai a rendere grandioso il Museo di Storia Naturale a Torino.

1. Rosso Cesare.
3. Recanzone Andrea, Giacomo e Stefano.
5. Filippa fratelli.
Grandis avv. Benedetto ed Angelo.
Congregaz. S. Anna.
7. Zanetti Ettore, Angelo, Luigi e Gio. di Pietro.
9. Vai Tommaso e Caracciolo frat. e sor.
Quadro di Ceresole Maria Alessina moglie Roasenda.
2. Pellegrini Bernardo.
Ugliengo Gio. Oreste fu Giacinto.
Fontana cav. Rocco.
Tua Caterina ved. Pozzo.
4. Salomone Pio Anton.
Valpreda Francesco e sorelle fu Carlo.
6. Cigna Michele e Barbera Felice.
8. Bellia geom. Gius.
12. Mattirolo Eugenio.
14. Id. id.
16. Villa Rosa e Gibellini eredi.
18. Id. id.

FUCINA (Via della), parallela a destra della via Ponte Mosca prima della Dora (**M 6**). Pret. Borgo Dora.
Dall'edifizio già laboratorio governativo per la fabbricazione dei fucili.

7. Remmert Andrea.
9. Decarlini Giovanni.
15. Ravera avv. Luigi.
17. Id. id.
8. Corendo Luigi (eredi di) e Pollino Gius.
10. Bellone Carlo.
12. Grobaudo Guglielmo, Gottardo, Romolo e sorelle fu Sebast.
14. Sottocornolo Franc. e Vincenzo.
16. Carbone eredi.
4. Viara Francesco e Guglielminotti Irene coniugi.
6. Mendicità istruita.

GALILEI Galileo (corso), lungo la sponda sinistra del Po, a monte del ponte Principessa Isabella (**H 16**). Pret. Borgo S. Salvatore.
Uno dei più grandi italiani, che meravigliò il mondo colle sue scoperte del pendolo, del cannocchiale, del termometro. Nato a Pisa il 18 febbraio 1561, morì l'8 gennaio 1642. Scrittore classico.

26. Colliex Jacopo.
60. Baralis Antonio fu Antonio.
62. Righetti Enrichetta in Reale.

GALLERIA DELL' INDUSTRIA SUBALPINA dall'angolo sud di piazza Castello a piazza Carlo Alberto (Vedi Palazzi ed Edifizi) (**M 9**). Pret. Dora.

GALLERIA GEISSER già NATTA, tra v Roma e p. S. Carlo (Vedi Palazzi ed Edifizi) (**L 9**). Pret. Dora.

GALLERIA NAZIONALE tra via Roma, 28 e via Venti Settembre (Vedi c. s.) (**I 10**). Pret. Monviso.

GALLERIA UMBERTO I, tra la via Basilica e piazza Emanuele Filiberto (**E 4**). Pret. Dora.

3. Marsaglia fratelli e C.

GALLIARI Bernardino, seconda via a sinistra di via Nizza (**L 12**). Pret. Borgo S. Salvatore.
Considerato come creatore della pittura scenica, e autore d'altri quadri pregiati; nato nel 1709 a Cacciorno (Biella), morto il 31 di marzo del 1794.

3. Roero di Guarene conte Alessandro.
5. Ponchia Emma ed Ida fu Maurizio.
7. Mosca comm. Luigi e figlio.
9. Scrivano ing. Giacinto.
15. Grandis Teresa ved. Poma e Siliprandi-Poma Camilla e Poma Seratino.
17. Fubini Luigi, Ernesto ed Adele di Ernesto.
19. Pataccia Cesare, Ernesto e Maria fu Giuseppe.
23. Gandolfi Secondo.
25. Monticelli fratelli fu Nicola.
27. Buscaglione Gio.
31. Bonfante Anna Bianco Elisa, Iaretti Felicita e Verdoja Agnese.
33. Caretto madre e figli.
35. De Fernex madre e figli fu Carlo.
37. Denina Pierina in Bonvicino.
39. Id. id.
2. Bologna Angelo e sorelle fu Luigi.
4. Brun Luigi.
6. Negri cav. prof. Pasquale.
8. Som Giuseppe, Enrico fu Luigi.
10. Ospedale infermi di Santhià.
10 *bis* Piccola casa della Divina Prov.
12. Gay di Montariolo conte Edoardo.
14. Penasso Franc. Michelang. fu Franc.
16. Navone Maurizio.
20. Casa Benefica dei giovani derelitti.
22. Bechis Felice fu Francesco e figli.
24. Gay Bartolomeo, Michele e sorelle fu Casimiro.
26. Coda-Zabetta cav. Gio. Batt.
28. De Fernex madre e figli fu Carlo.
28 *bis* Id. id.

GALVANI Luigi, settima via a sinistra in via S. Donato (**F 6**). Pret. Borgo Dora.
Medico e fisico celebre, nato a Bologna nel 1737, morto nel 1798. Trovò il magnetismo animale e dalla sua scoperta ebbero origine la galvano-plastica, l'elettrografia, l'elettro-magnetismo e tutte le altre applicazioni dell'elettricità.

1. Guinzio geom Gio. Angelo.
3. Ballario Giorgio.
5. Perino Anna in Cibrario, Domenico e Cibrario fratelli e sorella Cipriana.
7. Id. id.
9. Abbati cav. ing. Ercole.
Id. id.
2. Cassa di risparmio in Torino.
4. Id. id.
6. Municipio di Torino (Scuole Boncompagni).
10. Ghiglieno coniugi.

GARIBALDI (già Dora Grossa), da piazza Castello a piazza Statuto (**I 8**). Sino ai num. 16 e 23, Pret. Dora; indi al fine, Pret. Moncenisio.
Il più illustre condottiero di forze volontarie, uno dei creatori dell'Unità italiana. Nacque a Nizza Marittima il 4 luglio 1807 e morì nell'isola di Caprera, ove è sepolto, il 2 giugno 1882. Condannato a morte dal Governo Sardo per cospirazione assieme a Mazzini, esulò in America, ove, a capo di valenti squadriglie combattè in celebri battaglie nelle cause della libertà. Ritornato in Italia nel 1848, combattè in Lombardia e a Roma contro gli Austriaci ed i Francesi. Nel 1859 organizzò i *Cacciatori delle Alpi*; nel 1860 capitanò l'impresa dei Mille, e conquistò il Regno delle Due Sicilie, che consegnò a Vittorio Emanuele. Condusse più tardi altre imprese per la liberazione d'Italia. Torino gli ha dedicato un monumento.

1. Sacerdote Salomone (Eredi di).
3. Borani Caterina fu Giacomo.
5. Maggia Giuseppe.
7. Buzzi frat. e Caretti cav. Gio. Maria.
9. Engelfred Teresa in Bertetti.
11. Balbiano di Colcavagno frat. e sor. fu march. Gottifredo.
11 *bis* Vischi Enrichetta in Geymonat.
13. Id. id.
Bertone Gius e Vinc. fu Luigi.
Nicolello Giovanni.
Balla Lucia moglie Zacco-Cesarò.
Rodetti cav. Cesare ed Irene fu Pietro.
17. Bonacossa Maria moglie Grosso.
19. Piano Gio. Ant. fu Timoteo,
Piano, Paolucci e Morozzo della Rocca.
21. Morelli Leon Vita (Eredi di)
23. Ospedale di S. Luigi.
25. Demanio dello Stato.
27 Id. id.
29. Id. id.
31. Balbo Bertone di Sambuy fratelli fu conte Cesare Eman.
33. Id. id.
35. Galimberti avv. Riccardo e Giuseppe fratelli.
37. Rosso Gabriele Antonio.
39. Casalegno Felicina.
41. Fasella madre e figli.
43. Rocca Lorenzo fu Carlo.
45. Gilardini Erminia, e Luigi fu Vincenzo.
47. Garzena Giacomo.
49. Id. id.
51. Opere Pie S. Paolo.
53. Id. id.
55. Piccino Filippo.
57. Costa cav. Carlo.
59. Rigat Lorenzo e Chiaffredo fratelli.
2. Cavoretto di Belvedere contessa Irene ved. Occelli di Nichellino.
4. Piano eredi di Timoteo.
6. Cassina Giovanni.
8. Ospizio di Carità.
10. Montabone cav. F. Contini Pietro fu G Balbino Carlo e Vittorio fu Alessandro Merlino sorelle e Contini Pietro.
Levi fratelli e sorelle fu Leon.
Varetto Giuseppe e Domenica di Pietro.
12. Municipio di Torino. (Palazzo civico).
14. Id. id.
16. Id. id.
18. Mendicità Istruita.
20. Nicolis di Robilant cav. Maurizio.
22. Società Reale d'Assicurazioni contro gli Incendi.
24. Matthieu cav. avv. Felice.
26. Becchia del Pozzo cav. Carlo (*prospiciente la via*).
Martini avv. Casimiro e Luigi fu Vincenzo.
Matthieu avv. Vitale.
Biolley Olga (*interno del cortile*).

28. Di Ketteler bar. Guglielmo.
30. Saluzzo di Paesana e Castellar cont. Maria.
32. Id. id.
34. Id. id.
36. Demanio dello Stato (Collegio Nazion.).
38. Rossi avv. Vittorio.
40. Santuario di Graglia
42. Demanio dello Stato (Quartiere S. Celso)
44. Molines commend. Francesco.
46. Id. id.

GAUDENZIO FERRARI, seconda a destra di via Rossini, rimpetto al teatro Vittorio Emanuele (**N 9**). Pret. Borgo Po.

Pittore, nato a Valduggia nel 1484, morto a Milano nel 1550. I suoi più celebri quadri si trovano principalmente in Milano, Vercelli e Varallo.

1. Municipio di Torino (Museo Civico).
3. Società per la fabbricazione di pani da caffè e d'acque gazose.
5. Fubini Samuele fu Sabato Graziadio.
7. R. Ospizio di Carità.
9. Macario Giacomo e figlio (Ditta).
11. Id. id.
2. Cornaglia Giuseppe e Jouve Margherita, coniugi.
4. Palazzi Carina fu cav. Andrea.
6. Solei Maria moglie del conte Carlo Alb. Fossati-Reyneri.
6 *bis* Id. id.
8. Rollino Carlo Mich.
10. Municipio di Torino (Mole Antonelliana o Tempio Nazion.).
12. Ropolo Margherita fu cav. Pietro.
14. Confraternita della SS. Annunziata.
16. Id. id.
18. Id. id.

GAZOMETRO, seconda via a sinistra del corso Vitt. Eman. II, oltre la Stazione di P. N. (**I 11**). Pret. Borgo S. Salvatore.

Dalla prima fabbrica del gas, stabilita in Torino nel 1838, ed ora destinata a scomparire.

1. Rodella Carlo, Elena e Maria.
3. Grober coniugi.
5. Righini Avventino e Giovanni.
7. Id. id.
9. Id. id.
11. Rinaldi Pietro.
13. Rezzonico Ulisse e Maria fu Gio. Batt.
15. Tesio Elvira in Mijno.
2. Tomatis padre e figlio
4. Id. id.
6. Sollier Cecilia fu avv. Vittorio.
8. Biancotti cav. Gio. e Pietro fratelli.
10. Gallo Antonio.
12 Maffiotti ing. Giovanni Battista.
14. Gotteland Francesco
16. Sala Romeo.

GENÈ GIUSEPPE, seconda via a destra del corso Regina Margherita oltre il bivio col corso S. Maurizio (**M 7**). Pret. Borgo Dora.

Esimio scienziato e naturalista, nato a Zurbigo (Prov. di Pavia) il 7 dicembre 1800. Dal 4 febbraio 1831 fu Direttore del Museo Zoologico di Torino e qui morì il 13 luglio 1847. Egregio scrittore di scienze naturali.

1 Società Tramways di Torino.
3. Id. id. id.

GENOVA, da via Garibaldi di fronte ai portici Palazzo di Città a v. Davide Bertolotti (piazza Solferino) (**I 8**) Pret. Dora.

A ricordanza della città sorella, capoluogo della Liguria, primo porto d'Italia, stata già famosa Repubblica, centro commerciale importantissimo, patria d'illustri uomini. Ab. 180,000

1. Bonacossa Maria moglie Grosso.
3. Usseglio cav. avv. Leopoldo.
11. Gianotti Romano fu comm. Carlo Felice
13. Id. id.
15. Oliveri avv. Marcellino.
17. Id. id.
19. Oliveri avv. Marcellino
21. Baldracco Franc. e Ferrero avv. Franc.
27. Rey Gio. fu Ant.
2. Piano Gio. Ant. fu Timoteo.
Piano, Paolucci e Morozzo della Rocca
La Vista coniugi.
Ospedale di S. Luigi.
Vigitello Francesco.
D'Harcourt conte Giuseppe.
4. Benedicenti sacerdote Bernardino.
6. Brocchi Angelina e Vittoria fu Domen.
8. Piana ing. Edoardo.
10. Id. id.
12. Compairè Giovanni. Opere Pie S. Paolo. Ferrero Francesco ed Alfonso, fratelli.
14. Fontana Eligio e Savino fu Bartolomeo.
16. Id. id. Grande Giuseppe.
18. Id. id.
20. Germano Melchiorre ed Albertazzi frat. fu Gio.
22. Germano Melchiorre fu Lorenzo.
24. Rey Gio. fu Ant.
26. Id. id.
28. Bersanino Leone fu Pietro.

GENOVESI Antonio. Seconda via a destra del corso Stupinigi, oltre il corso Sommeiller (**G 13**). Pret. Borgo S. Salvatore.

Chiaro filosofo, nato a Castiglione presso Salerno il 1° novembre 1712, morto il 22 settembre 1769. Autore di un trattato di scienze metafisiche, una Logica pei giovanetti e varii scritti col titolo di Meditazioni e Lettere.

GERDIL Sigismondo, a destra del corso Regina Margherita prima dell'incontro dei corsi Valdocco e Principe Eugenio (**I 6**). Pret. Borgo Dora.

Filosofo, cardinale, precettore di Carlo Eman. IV, uno dei fondatori dell'Accademia delle Scienze di Torino, nato a Samoens (Savoia) il 23 di giugno del 1718, morto a Roma il 12 di agosto del 1802. Autore di molti libri.

1. Copasso Giuseppe.
3. Id. id.
5. Id. id.
7. Id. id.
2. Alferro Pietro-Ferdinando fu Stefano.

GIACINTO COLLEGNO (vedi Collegno Giacinto).

GIACOMO LEOPARDI, via che unisce diagonalmente le vie Quattro Marzo e Conte Verde (**L 8**). Pret. Dora.

Sommo ed infelice poeta, di cui ci restano molte poesie improntate alla più severa ed elegante classicità greco-latina, ed importanti opere filologiche. Nacque in Recanati il 29 giugno 1798 e morì il 14 giugno 1837 in Napoli, dove si era recato sperando potessero giovare alla sua vacillante salute quelle tiepide aure.

6. Bianchi sorelle e Sezzano padre e figlia.
8. Foro Luigia vedova Zunino.
Molini Costanza in Durando.
Ballario Ferdinando
Guazzone Teresa moglie Derossi Franc.
Capra Enrico.
8. Peretta fratelli e sorelle fu Carlo e nipote Vittoria.
10. Id. id. Simonda Maddalena
12. Id. id.
14. Id. id.
16. Rosso Nicola ed Augusto fu Carlo.

GIAMBATTISTA VICO (Vedi Vico).

GIANNONE Pietro, prima via a destra di piazza Solferino (**I 9**). Pret. Monviso.

Storico, nato in Ischitella (Monte Gargano) nel 1676 morto nella cittadella di Torino il 17 marzo 1748. Difensore valoroso dei diritti civili e politici dello Stato.

1. Lanza cav. Michele.
3. Garassino Giovanni.
5. Pozzi Tancredi di comm. Giuseppe.
7. Ceresole Gio. Batt. fu Giuseppe.
9. Id. id.
2. Mondino cav. ingegnere Achille.
4. Avogadro della Motta conte Gius.
6. Id. id.
8. Id. id.
12. Grisi-Rodoli Orsolina ved. Rockstol.
14. Id. id
16. Id. id.
18. Bianco Teodoro.

GIARDINI (Via dei), via privata parallela a nord-ovest del corso Re Umberto, fra le vie Montevecchio e Legnano.

1. Garbaccio avv. Annibale ed Elisa Bettina Faccio coniugi.
3. Novo Antonio. Zaberto Secondo.
5. Pedemonte Giov.
7. Allaria Francesco fu Giuseppe.
9. Mainero Pietro.
11. Rouchaud Fernando
13. Galliano Battistina in Longhi.
2. Cottalorda Caterina.
4. Monetti Giorgio (eredi di).
6. Bertasso Gio.
8. Bussi Giuseppe.
10. Curti Cesare.
12. Mino Enrico.
14. Risso Carlo.

GIAVENO, ultima via a destra del corso Napoli (**I 4**). Pret. Borgo Dora.

Piccola città del Circondario di Susa, con una popolazione di 10,735 abitanti. Giace ai piedi di alti monti a sinistra del Sangone, a scirocco di Susa, a ponente di Rivoli, ed a tramontana di Pinerolo. Terra donata nel 1003 da Umberto II di Savoia all'abbazia della Chiusa. Capoluogo di Mandamento. Ha un Seminario ed un Collegio-Convitto.

GIOANETTI Vittorio Amedeo, prima via a destra in via Moncalieri. (**O 11**). Pret. Borgo Po.

Chimico torinese morto nel 1815. Uno dei primi in Piemonte ad applicare la chimica alle arti ed industrie e specialmente alla ceramica nella manifattura da lui fondata in Vinovo.

1. Diatto cav. Giovanni Battista.
2. Bianco Candida in Ferrero.
Golzio Pietro fu Lorenzo e nipoti e Maria Lardu ved. Golzio Antonio.
Moretta Pietro.
4. Golzio Anna e Teresa fu Pietro.

GIOBERTI Vincenzo, quarta via a sinistra sul corso Vittorio Emanuele II, oltre la stazione di P. N. (**H 12**). Pret. Borgo S. Salvatore.

Filosofo d'alto valore, scrittore e ministro di Carlo Alberto, autore del *Primato degli Italiani*, del *Gesuita moderno* e del *Rinnovamento civile d'Italia*, nato a Torino il 5 di aprile del 1801, morto a Parigi il 26 di ottobre del 1853. Torino gli eresse un monumento.

1. Dallosta Luigi.
3. Nigra avv. Gustavo.
5. Parrocchia di S. Secondo.
9. De Stefani cav. Sisto fu Carlo.
11. Croizat Vittorio e Comp. (Ditta).
13. Id. id.
15. Alfieri Nicola e Carabelli Giovanni.
17. Id. id.
19. Oliveri Leonilda vedova Rosazza.
21. Gilodi Giacomo.
23. Ferrero Agostino fu Giovanni.
25. Spinola march. Gerolama in Guasco di Bizio.
27. Vernetti Angela vedova Marchis.
29. Mino Enrico fu Gius.
31. Zanetto Giovanni di Bernardo.
33. Società Scuole infantili.
35. Benech Maria moglie Destefani Sisto.
37. Risso Carlo e Quaranta Cat. coniugi.
39. Vivaldi Giuseppe.
41. Vercellone Angelo.
43. Denari-Ansaldi Cesare.
45. Giovanelli avv. Filip.
47. Grometto Serafino, Isidoro e sorelle fu Pietro.
49. Coda-Zabetta G. B.
51. Ramella Bartolomeo fu Lorenzo.
53. Mo Cristoforo e Ghio Vittoria coniugi.
55. Sciamengo Ang. e consorte Sburlati Francesca.
57. Nosenzo Bonifacio.
59. Viglino Carlo.
61. Amerano coniugi.
63. Travaglia Giovanni e Zolia Gio. Batt.
65. Tomola Placidia in Rambosio.
67. Rivoiro geom. Bartol.
69. Matetti Francesca ved. Genta Carlo Felice.
71. Porta Enrico.
73. Rivoiro Bartolomeo.
73 *bis* Id. id.
75. Jachia Rita, Evelina, Ida, Annita e Leonilda fu Abramo.
79. Bruno di S. Giorgio e Tornaforte conte Vincenzo e nipote cav. Arduccio.
2. Buridan cav. Carlo Alberto.
4. Fine Francesco fu Matteo.
Morina fratelli e sorelle fu Giuseppe.
6. Lerda sorelle.
8. Gromo Richelmi di Ternengo contessa Giuseppina in Cais di Pierlas.
10. Id. id.
12. Gillio Uberto, Giosuè Carlo, Giuseppe, Ettore, Severino e sorelle fu Carlo.
12 *bis* Id. id.

14. Zina Carlo fu Isidoro.
16. Olivero Teresa e Clot.
18. Id. id.
20. Acquadro Paolo.
22. Id. id.
24. Polti avv. Giuseppe.
26. Gazzelli Brucco di Ceresole e Palermo conte Paolino.
28. Margotti frat. e sor. di comm. Stefano.
30. Id. id.
34. Malabaila d' Antignano contessa Ermanzia.
36. Visetti Tommaso.
38. Chetlo Daniele.
40. Borelli Pompeo.
42. Id. id.
44. Municipio di Torino (Scuole Rignon).
46. Id. id.
48. Barge Lorenzo e Cecilia in Torretta fu Carlo.
50. Ramelli Ermelinda moglie Caputo e figli.
52. Mattalia capitano Giovanni.
54. Id. id.
56. Perotti cav. Cesare e nipoti fu Ermeneg.
58. Novarese Ottavio.
60. Musso Ang. fu Gio.
62. Salvadore Franc.
64. Beghelli Filippo.
66. Ramella Carlo e Cler Vittoria coniugi.
68. Violini Natale.
70. Chiuso can. Tomm.
82. Chiola Enrico.

GIOIA (Vedi Melchior Gioia).

GIOVANNI BERCHET (già via Pasticcieri), da piazza Palazzo di Città a v. Torquato Tasso (**L 8**). Pret. Dora.

Nacque in Milano nell' anno 1783 questo poeta, i cui versi tanto contribuirono all'italiano risveglio e che destarono indicibili fremiti d'entusiasmo in tutta la penisola. A causa dei suoi sentimenti patriottici dovette esulare e non ritornò che nel 1848 in patria, donde, dopo la rotta di Novara, riparava in Torino e vi moriva nel 1851.

3. Boggio Antonio.
2. Sappa Maria vedova Flandinet.
6. Cerri cav. avv. Bald.

GIULIO Carlo Ignazio, dal termine di v. Bellezia al corso Princ. Eugenio (**I 7**). Pret. Moncenisio.

Ingegnere, economista, meccanico, professore e senatore, nato in S. Giorgio nel 1792, morto a Torino il 28 giugno del 1862. Può chiamarsi fondatore delle Scuole Tecniche.

1. Fontana cav. Rocco.
3. Pellegrini Bernardo.
3*bis* Valpreda Francesco e sorelle fu Carlo.
3*ter*. Barbera Felice e Cigna Michele.
5. Mattirolo Eugenio.
7. Villa Rosa in Nigra e Gibellini fratelli fu Gaetano.
9. Id. id.
11. Convitto Ecclesiast. di Torino.
13. Gromo Losa di Ternengo Paolina e condomini.
15. Bauchiero Orsola moglie Ceva di Nuceto.
17. Id. id.
19. Ospedale dei Pazzi.
21. Id. id.
23. Ospedale di S. Luigi.
27. Pessiva Matteo e Grandi Teresa coniugi.
29. Panizza comm. architetto Barnaba.
31. Brunero zio e nipoti.
2. Negro Giovanna ved. Morgando Eugenio.
4. Frizzi Teresa in Bozoli Enrico.
6. Curreno Rosa ved. Rebaudengo.
8. Bersanino Giorgio.
10. Marchesi Teresa vedova Migliassi.
12. Id. id.
14. Baldracco coniugi.
16. Soldati madre e figli.
18. Antonino Rosalia moglie Brun.
20. Massone Riccardo.
22. Ospedale dei Pazzi.
24. Ferrero cav. avv. Giuseppe.
26. Id. id.

GOFFREDO CASALIS, ottava via a sinistra di via Cibrario (**E 4**). Pret. Moncenisio.

Sacerdote, educatore, nato in Saluzzo nel 1781, morto a Torino nel 1856. Autore del *Dizionario Geografico degli Stati Sardi*, a cui dedicò quasi trent'anni di vita.

31. Martinotti Gabriella in ing. Savoia.
53. Martinotti Luigia in Ruffino.

GOFFREDO MAMELI, nuova diagonale fra l'angolo nord di p. Eman. Filiberto e la via Fiando (**L 6**). Pret. Dora.

Poeta e soldato, autore dell'Inno *Fratelli d'Italia* e di altre poesie patriottiche, nacque in Genova nel 1828. Ferito a morte nel combattimento di Villa Pamphili in difesa della Repubblica Romana, contro cui guerreggiavano le armi francesi, era anzi tempo rapito il 6 luglio 1849 all'arte che vaticinava in lui uno dei più robusti poeti italiani.

1. Liautaud Carolina moglie Grassis.
3. Liautaud Enrico e Vincenzo fratelli.
5. Id. id.
9. Bedoni Cater. ved. Marchi e figli.
11. Mino Rosa ed Anna sorelle.
15. Sospisio ing. Enrico e Rosa.
2. Liautaud Maria moglie al cav. Morra.
6. Barone Giuseppina in Comotto e Biraghi Carlo ed Alessandrina.
8. Balduino Eugenio, Alessandro ed Angelo fu Domenico.
10. Beale Paolo, Domenico e sorelle.
12. Striglia Rosa ved. San Martino e figlio Melchior Luigi.
14. Gaggiotti sorelle. Cattelino Domen. Rosso Luigia moglie Chiara.
16. Gaggiotti sorelle.
18. Municip. di Torino.

GOITO, in prolungazione di via Carlo Alberto, al di là del corso Vittorio Em. II (**L 11**). Pretura Borgo S. Salvatore.

A ricordanza della battaglia ivi vinta dai Piemontesi sugli Austriaci il 30 di maggio del 1848. Villaggio del Mantovano, sulla sponda del Mincio.

1. Capris di Cigliè conte Severino di Ottavio
3. Clary Aldringen contessa Maria Edmea vedova Nicolis di Robilant.
5. Id. id.
7. Ambrogio Giusep.ª
9. Ponchia Emma ed Ida fu Maurizio.
11. Negri cav. prof. Pasquale.
13. Id. id.
15. Id. id.
17. Piatti geom. Pietro.
2. Sollier Bernardina vedova Magliano.
4. Marsengo cav. Franc.
6. Reycend cav. ing. Angelo e Florio fratelli.
8. Roero di Guarene conte Alessandro
10. Id. id.
12. Brun cav. Luigi.
14. Ricciolio conte Gian Felice.
16. Campioni Teodolinda vedova Polti e figlio avv. Gius.

GOVERNOLO. Via a nord-est dei corsi Sommeiller e Peschiera fra il corso Siccardi e via Sacchi (**G 12**). Pret. Borgo S. Salvatore.

Villaggio posto sulla riva sinistra del Mincio, celebre perchè ricorda uno dei più brillanti combattimenti della guerra dell'indipendenza italiana del 1848.

6. Vialardi Emilia ved. Bruno.

GRAN MADRE DI DIO (piazza). Al di là del ponte in pietra (**O 11**). Pret. Borgo Po.

Prende nome dalla chiesa costrutta in ringraziamento del ritorno dei Principi Sabaudi dopo l'invasione francese, incominciata nel 1818, su disegno dell'architetto Bonsignore, a imitazione del Pantheon di Roma, e compiuta nel 1831.

3. Campora Teresa, vedova di Giorgio Clerico e figli.
5. Busca Carlo.
Brunatto Felice.
Ansaldi Domenico.
7. Cagna Luigi.
Alloatti Pietro fu Antonio.
9. Gario Giuseppe.
Merlo Domenico di Giuseppe.
2. Pocobelli Elena ved. Craveri e figli.
4. Municipio di Torino (Casa parrocchiale)
6. Cerruti Caterina in Cartello, Emilio Ottavio e sorelle fu Secondo.
8. Visconti Marietta in Casalini.
10. Id. id.
12. Diatto cav. Gio.
14. Galvano Carolina in Parini.
16. Id. id.

GRASSI Giuseppe, quinta via a sinistra del corso Principe Oddone (**G 8**). Pret. Monviso.

Letterato, nato in Torino il 30 di novembre del 1779, morto il 22 gennaio del 1831. Autore del *Dizionario Militare* che gli costò 15 anni di lavoro.

1. Dettoni Giovanni.
3. Id. id.
9. Gautier di Confiengo contessa Natalia.
15. Martinolo Angelo.
2. Dettoni Giovanni.
6. Id. id.

GROPPELLO Giambattista, conte di Borgone. Terza via parallela a ponente del corso Principe Oddone, fra le vie Giov. Somis e Duchessa Jolanda (**F 7**). Pret. Monviso.

Generale delle finanze di re Vittorio Amedeo II, nato circa a mezzo il secolo XVII e morto circa il 1720.

1. Costa Ignazio e sorelle.
5. Vigitello Gioachino.
19. Cereser Paolo e Sonaglia Paolo.
21. Emanueli Bernardo ed Angelo fratelli.
4. Buzzetti fratelli fu Antonio.
6. Zabellina Giuseppe.
8. Del Carretto di Moncrivello marchese Carlo e nipoti Piano Leopolda e Maria di cav. Federico.
10. Id. id.
14. Catellino Gio. Batt. e Soffietti Maria coniugi.
16. Soffietti coniugi.
18. Pozzi e Zerbola eredi.
20. Id. id.
22. Martinolo Angelo.

GROSSI Tommaso. Prima via parallela a destra di via Nizza, fra il corso Dante e la barriera di Nizza (**H 16**). Pret. Borgo S. Salvatore.

Distinto novelliere, nato il 20 gennaio 1791 a Bellano, provincia di Como, morto in Milano il 10 dicembre 1853. Amico del Manzoni e del D'Azeglio, egli si rese popolare col romanzo *Marco Visconti*; pubblicò poi i poemi l'*Ildegonda*, i *Lombardi alla prima Crociata*, e varie altre piccole composizioni.

GRUGLIASCO (corso), ultimo a destra del corso Vittorio Emanuele II prima della ferrovia (**F 9**). Pret. Monviso.

Fu terra cinta di mura con fortificazioni e posseduta con titolo di signoria dalla città di Torino. Comune del Mandamento di Rivoli. Popolaz. 2832. Ha parecchie industrie e istituti religiosi.

4. Tosso Ferdinando ed Enrico e Rasario Raimondo.

GUARINI Guarino, in faccia alla piazzetta Lagrange (**L 11**). Pret. Monviso.

Frate teatino, insigne architetto, nato in Modena nel 1624, morto in Milano nel 1683. Fu autore dei disegni di S. Lorenzo, della SS. Sindone e del Palazzo Carignano.

2. Occhetti Netty Antonietta in Ducco.

GUASTALLA, ottava via a sinistra del corso San Maurizio (**O 9**). Pret. Borgo Po.

Battaglia vinta da Carlo Emanuele III, il 19 settembre 1734. Città di 10,600 abitanti in provincia di Reggio d'Emilia.

5. Geisser U. e C. (Ditta).
7. Id. id.
9. Cornaglia Domenica fu Paolo.
11. Calcia Bernardo.
17. Geisser Ulrico e C. (Ditta)
6. Geisser U. e C. (Ditta)
8. Migliau Leone.
10. Biancotti cav. Gio. e Pietro frat.
10*bis* Id. id.
12. Guala Maddalena fu Giuseppe.
Guala Marcellino fu Giuseppe.
Mottura cav. avv. Emilio.
14. Scott Gio. Battista.
16. Solaro Vincenzo ed Eugenia.

ILARIONE PETITTI, prima via trasversale alla via Nizza, oltre il c. Dante (**H 15**). Pret. Borgo San Salvatore.

Senatore del Regno e statista, autore di molte memorie sull'amministrazione del Piemonte, collaboratore alla formazione dei Codici del Regno Sardo; nacque in Torino il 21 ottobre 1790, ed ivi morì il 10 aprile 1850.

9. Mercandino Giac.
11. Gellato Francesco fu Giovanni.
21. Lucco Luigi.
23. Zoppa Augusto.
33. Cresto Maddalena moglie Gallina.
4. Moretta sorelle fu Lorenzo.
6. Ulrich eredi fu Domenico.
20. Atleta Michele.

INDUSTRIA (via dell'), seconda a destra di via S. Donato (**G 5**). Pret. Borgo Dora.

Cosidetta per ricordare l'intenzione del Municipio dopo il trasporto della capitale di far di Torino una città industriale.

49. Pasqual-Brocca Giovanni ed Agostino fu Bernardino.
51. Perotti Achille.
53. Zorio Calisto fu Giuseppe.
4. Regis Pietro fu Antonio.
Regis Antonio, Francesco e sorelle fu Ferdinando.
48. Naretto Giovanni fu Domenico.
50. Pasqual-Brocca Carlo, Ernesto, Luigi fu Lorenzo.

IVREA, quarta via parallela a nord-est del corso Regina Margherita fra la ferrovia e via Borgo Dora. (**L 6**) Pret. Borgo Dora.

Già colonia romana, capoluogo del Canavese, marchesato sotto i Longobardi, dopo il 1009 si resse a Comune e si offrì ad Amedeo V di Savoia nel 1313. Capoluogo di Circondario. Popolazione 10,091.

1. Colla coniugi.
2. Cairola cav. Giusep. Tommaso.
3. Buzzo Margari Piet.
4. Ferrero Alessandro fu Francesco.
35. Sapetti Giuseppe.
34. Belletti Gio. Batt.
36. Ubertino Maria in Ansaldi.
37. Debernardi Antonio.
38. Bouvier Gio. Gius. fu Gio. Gius.
39. Perlo Teresa nata Boaglio e figlie Caterina e Giulia fu Gio.

JUVARA D. Filippo, fra il giardino della Cittadella e il corso San Martino. (**H 8**). Pret. Moncenisio.

Architetto, nato a Messina nel 1685, morto a Madrid il 1° di febbraio del 1736, innalzò la facciata delle chiese di S. Carlo e delle Carmelite; la facciata e lo scalone del palazzo Madama, la Basilica di Soperga, le chiese di S. Filippo e del Carmine, il castello di Stupinigi, e vari altri palazzi.

1. Radicati di Brozolo conte Casimiro.
3. Id. id.
9. Forniglia Giuseppe, Michele, Costanzo ed Angelina.
11. Lange Natale.
13. Collegio Artigianelli.
15. Id. id.
17. Ospedale Oftalmico.
19. Id. id.
21. Istituto Credito Fondiario delle Opere di S. Paolo.
23. Saracco Cristina.
6. Martinolo Giuseppa in Canova.
8. Ajello comm. Luigi.
10. Id. id.
14. Croce Giuseppe.
16. Lange Natale.
16*bis* Id. id.
18. Molinari Margherita in Poggio.
20. Molinari Rosa in Artusio.
22. Ceriana banch. Vincenzo.

LAGRANGE Giuseppe Luigi (Via), da via Maria Vittoria, in continuazione della via Accademia delle Scienze al corso Vittorio Emanuele II (**L 10**). Pretura Monviso.

Matematico, uno dei fondatori dell'Accademia delle Scienze, di Torino, nato in Torino il 25 di gennaio del 1736, morto a Parigi il 10 di aprile del 1813.

1. Ceriana Mayneri cav. Michele fu Carlo.
2. Musso Giuseppe Antonio.
3. Ceriana Mayneri cav. Michele fu Carlo.
4. Accad. Filarmonica.
5. Ceriana Mayneri Carlo e Gius. fu Pier Carlo.
6. Id. id.
7. Id. id.
8. Ferreri avv. Oscarre. Panissera di Veglio conte Remigio e Giuseppina.
9. Id. id.
10. Ferreri avv. Oscarre.
11. Junch Benedetto.
12. Gromo di Ternengo conte Emanuele.
13. Società Missionaria della Chiesa Metodista Episcopale di New-York.
14. Mola Giuseppina vedova Midana e figli Achille e Giuseppe fu Antonio.
15. Gaggiotti Elisabetta ved. Cargnino.
16. Masino fratelli fu comm. Giacinto. Masino Giacinta in Manfredi.
17. Colombo Angelo e Carlo fratelli.
18. Municipio di Torino (Uffici Questura). Masino fratelli fu comm. Giacinto.
19. Cantello Elisabetta moglie Bonelli.
20. Cacherano di Bricherasio cavaliere Emanuele e Sofia.
21. Renaud di Falicon conte Emilio.
20 *bis* Id. id.
22. Scrivano ing. Giacinto.
23. Id. id.
24. Bocciolone Natale fu Lorenzo.
25. De Roussy de Sales conte Eugenio
26. Giacobino Gio. fu Spirito, Giovanni fu Giovanni e Camusso Delfina.
27. Id. id.
28. Ferrero Michele fu Antonio. Ferrero Michele e Filippo e nipoti.
29. Pernati di Momo conte Alessandro.
30. Novellis Filippo.
31. Daziani Felicita vedova Tovaglia
32. Treves fratelli.
33. Origlia Pietro.
34. Grasso banch. Vitt.
35. Comune di Moncucco. Tavella Felice.
36. Id. id.
37. Giordano Giuseppe fu Giovanni.
38. Simondetti fratelli fu comm. Carlo.
39. Robert Rosalia in Baldracco.
40. Società Credito Mobiliare.
41. Occhetti Netty Antonietta in Ducco.
42. Darbesio fratelli e sorelle fu Franc.
43. Fubini Gustavo fu David. Fubini Samuel fu Sabato.
45. Id. id.
47. Id. id.

LAGRANGE (Piazza), a levante della piazza Carlo Felice (**I 11**). Pret. Monviso.

1. Simondetti fratelli fu comm. Carlo.
2. Società Credito Mobiliare.

LA MARMORA Alfonso, prima via a sinistra del corso Vittorio Emanuele II, dopo il corso Re Umberto (**G 12**). Pret. Borgo S. Salvatore.

Distinto generale, fu ministro della guerra, e comandò qual generale la spedizione di Crimea nel 1855. Questo nome ricorda anche gli altri fratelli Lamarmora, cioè Alberto, l'illustratore della Sardegna, e Alessandro, il fondatore dei Bersaglieri.

15. Savini avv. Gio.
2. Salino conte Alfredo.
17. Mino Enrico.
12. Grisoni Pietro.
19. Rouchaud Fernando
14. Tremant Edoardo.
21. Torretta Ferdinando e Luigi
16. Keen Matilde in Cerruti.
18. Ruggia Isidoro.
20. Lazzarino Giovanna in Viotto.
22. Dellanoce Giuseppe.

LANINO Bernardino, da via Cottolengo a via Borgo Dora (**L 6**). Pret. Borgo Dora.

Pittore vercellese, emulo di Gaudenzio Ferrari, nato circa il 1500, morto nel 1580. Rinomato per bellezza di composizione e vivacità di colorito.

1. Liautaud Enrico e Vincenzo fratelli.
2. Liautaud Enrico e Vincenzo fratelli.
3. Id. id.
10. Rolando Maurizio.
5. Deker, Malan e Turin-Boer cugini.
7. Id. id.

LANZO (via di), dal corso Emilia alla barriera di Lanzo (**L 4**). Pret. Borgo Dora.

Or dei principi di Savoia, or dei marchesi di Monferrato, passò definitivamente ai primi colla morte di Giovanni ultimo della linea aleramica. Capoluogo di Mandamento. Popolazione 1703. La sua storia fu illustrata da Luigi Cibrario.

3. Durio Giacomo e Secondo.
6. Bocca Andrea.
5. Id id.
12. Brunasso Giuseppa in Fiorio.
7. Id. id.
30 Taverna Giovanni.
17. Sartorio Giovanni.
32. Derossi Adelaide vedova Quaglino Gio.
19. Capra Luigia in Rattoni.
34. Platone Felice.
40. Illione Domitilla vedova Savant.
21. Berlone Alessio e Caramello Margherita coniugi
42. Negretti Francesco fu Francesco.
44. Tarditi Andrea.
23. Balbi Maurizio ed Enrico.
46. Chiaraviglio Giov.a in Rosso Gio.
48. Cassa di risparmio di Torino.
35. Rossi Angelo.
50. Id. id.
37. Id. id.
52. Canet Vittorio.

LASCARIS (via), terza via a sinistra di via Alfieri (**D 6**). Pret. Monviso.

Dalla famiglia Lascaris, originaria degli antichi imperatori d'Oriente, padrone di feudi in Liguria, che diede parecchi uomini di conto al Piemonte, ed era proprietaria del palazzo ove ora è il Banco Sconto e Sete.

LE CHIUSE, Borgo S. Donato, via intermedia alla vie Cibrario e S. Donato (**F 6**). Pret. Borgo Dora.

Luogo antichissimo, celebre per la resistenza che nel 773 Desiderio re dei Longobardi vi oppose alle armi di Carlo Magno. Comunello nel Mandamento di Avigliana, allo sbocco della valle di Susa.

3. Griva sacerdote Filippo.
5. Fogliano Maria, Bolognino, Gierleri e Picco.
31. Debernardi Francesco.
30. Municipio di Torino (Scuole Boncompagni).

LEGNANO, quinta via a destra di via Sacchi (**H 12**). Pret. Borgo S. Salvatore.

Dal nome del luogo presso il quale i Collegati lombardi vinsero il 29 maggio del 1176 la celebre battaglia contro Federico Barbarossa.

1. Gardini baronessa Rosa in Maineri.
2. Società Ital. pel gaz.
4. Gilardini Luigi ed Erminia fu Felice.
7. Bellino Carolina ved. Bajetto e Cottino Giacinto e figlio.
6. Id. id.
10. Chetto Daniele.
11. Borelli Pompeo.
14. Simonetti Maria, Nurizio Teresa e Coghati Antonietta (Istit. S. Anna).
15. Catella fratelli fu Gaetano.
16. Levi Israel.
17. Bianco Lorenzo.
18. (*V. via dei Giardini*).
21. Guglielminetti Teresa ved. Borgogno e Marcarini Sebast.
22. Mainero Pietro.
24. Keen Matilde in Cerruti.
27. Ruggia Isidoro.
26. Lombroso cav. prof. Cesare.
29. Gilardi Giovanni.
28. Vigliardi avv. Carlo, Diodato e Cesare fratelli.
31. Lupi di Moirano conte Luigi.

LEONARDO DA VINCI, ultima via trasversale alla via Nizza presso la Barriera (**H 16**). Pret. Borgo S. Salvatore.

Pittore, scultore e scienziato, nato nel 1452 a Vinci pressó Empoli, morto il 2 maggio 1519 in Francia. Celebratissimo è il suo quadro del Cenacolo; scrisse un trattato sulla pittura; studiò di rendere l'Arno navigabile; stabilitosi a Milano, ebbe parte importantissima alla costruzione del Naviglio.

LEOPARDI (Vedi Giacomo Leopardi).

LODI, seconda via a destra della via Ponte Mosca oltre il corso Brescia (**N 5**). Pret. Borgo Dora.

Capoluogo di Circondario, Provincia di Milano, posto sulla destra dell'Adda, di 25,478 abitanti. Celebre nella storia della Lega Lombarda. Importante per i suoi prodotti agrari e le sue scuole.

LODOVICA, seconda parallela a nord-est della via Villa della Regina (**P 11**). Pret. Borgo Po.

Pia Principessa di Casa Savoia, che diede anticamente il suo nome all'ultima Villa della Regina.

LORENZO MARTINI, sesta via a sinistra del corso San Maurizio **(N 9)**. Pret. Borgo Po.

Medico e scrittore, nato a Cambiano il 19 di settembre del 1785, morto il 5 di aprile del 1844. Direttore della prima scuola di medicina legale fondata in Piemonte.

3. Credito Fondiario S. Paolo.
5. Gardino Biagio fu Guglielmo.

LUCIANO MANARA, nuova via trasversale che dal prolungamento del corso Vittorio Emanuele II oltre Po, si congiunge coll'antica strada della Brocca **(N 12)**. Pret. Borgo Po.

Nato a Milano di nobilissima famiglia, prese parte vivissima alla insurrezione milanese delle *Cinque Giornate* ed arruolò a sue spese un battaglione di volontari al comando del quale partecipò alla infelice guerra del 1848. Caduta, colla resa di Milano, ogni speranza di resistenza in Lombardia, il Manara riorganizzava nell'anno successivo il suo battaglione per correre in aiuto della Repubblica Romana contro cui eran mosse le armi francesi, e dopo innumeri prove di valore, moriva nel combattimento di Villa Spada, il 30 giugno di quell'anno.

LUNGO DORA, via lungo la destra del torrente Dora a monte del Ponte Mosca **(L 5)**. Pretura Borgo Dora.

5. Barbiè Felice, Gio. Batt. e Rosa.
7. Municipio di Torino (Casa pei necrofori).
9. Municipio di Torino (Casa pei necrofori).
11. Id. id.

LUNGO PO, ultima via a destra di piazza Vittorio **(N 11)**. Pret. Po.

2. Francesetti d'Hautecourt conte Vitt. (Eredi di).
4. Douet Ernesto Antonio.
8. Lana Annetta in Chicco.

MADAMA CRISTINA (piazza), nel primo tratto della via omonima **(L 12)**. Pret. Borgo San Salvatore.

Sorella del re Luigi XIII di Francia, reggente gli Stati del Piemonte dal 1637 al 1648 durante la minorità di Carlo Emanuele II, protettrice delle scienze e delle arti, più conosciuta col nome di *Madama Reale*, morì in Torino il 27 dicembre del 1663.

1. Savaglio Giorgio.
2. Bechis Felice fu Francesco e figli.
3. Boido cav. Luigi.
4. Crotta Carlo.
5. Ferrara Gio. ed Ardito Amalia coniugi
6. Perotti cav. Cesare.
7. Marietta Ermenegil.
8. Id. id.

MADAMA CRISTINA (via), in prolungazione di via Accademia Albertina, al di là del corso Vittorio Emanuele II **(I 14)**. Pret. Borgo S. Salvatore.

1. Cerruti e condomini (Istituto Salesiano).
3. Id. id.
5. Balbiano contessa Elena ved. Faussone di Clavesana.
7. Id. id.
9. Gandolfi Secondo.
11. Id. id.
15. Guglielmotti Madd.
17. Lovera Lucia in Castagneri.
19. Violini Emilia ved. Zanzi.
21. Trocelli Alessandª.
23. Pellosio, Debenedetti e C. (Ditta).
25. Mezzena avv. Pietro.
27. Chiampo Luigi.
29. Garneri Davide.
33. Colombo Virginia vedova Bestente e figli.
35. Salvi Del Pero contessa Delfina in Albertengo di Monasterolo.
37. Buzzetti Gio. Batt.
39. Id. id.
41. Municip. di Torino (Scuole Raineri).
45. Mossello Lorenzo e Pistono Leopoldo.
47. Giacoma Orsola in Zucca.
49. Garrone cav. avv. Angelo.
55. Ramella Gio. Batt.
57. Guglielminotti, Antonio, Carlo, Costantino e sorelle fu Pietro.
59. Alloalti avv. Enrico di Antonio.
61. Guillizzoni Gio.
63. Gnifetti Giovanni.
67. Istituto di Credito Fondiario dell'Opera di s. Paolo.
69. Mongis Angela in Barbetta e Trivero Giuseppe.
71. Buscaglione Giuseppe di Eusebio.
73. Bedoni Felice.
75. Id. id.
77. Borelli not. Umb. e Gnifetti Gio. ed Enrico fu Gerol.
79. Liberti Angelo fu Francesco.
87. Norzi Jona.
89. Monetti Giov. fu Matteo.
91. Bussano Domen., Gaiche Giovanni e Franco Secondo e figli.
93. Rossi Luigia in Ganna.
95. Guglielmone Gio.
97. Canuto Pietro.
99. Brusasco coniugi.
103. Cauda Luigia in Fornas cav. Gioac.
105. Colombo Bonaparte.
107. Ponzio Luigi e Merlo Paolina coniugi.
109. Dulla Giuseppe e Carlo fratelli.
111. Mazzola Giuseppe.
113. Ghisoli Maria.
115. Musso Pietro per la sua prole.
117. Baldracco Giov., fu Giovanni.
119. Barra Francesco.
121. Pellegrini e Mors (Ragion di Banca).
123. Piccini Filippo.
125. Amatis Spirito.
133. Marchiaro coniugi e Lanfranco Agostino.
135. Delmastro Franc.
137. Dorna Bernardo.
139. Boasso Costanzo ved. Osnengo.
141. Coda-Zabetta cav. Gio. Batt.
143. Aymone Francesca in comm. Pich.
153. Rosshadt Carlo.
165. Gilardi frat. fu Gius.

2. Falcione Pietro fu Pietro.
4. Caponotto dottore Amedeo.
6. Bracco Giovanni.
8. Biandrà di Reaglie conte Massimo.
10. Zoppa farmacista Gio Battista.
12. Saconney Teodoro.
14. Ricci Gio. e Dubois Adele coniugi.
16. Origlia Adelaide in Bianco.
18. Bodoira fr. e sor.
20. Miniotti Gio. Batt. Andrea.
22. Ottino ing. Umbto (Eredi di).
24. Vaschetti Vittorio.
26. Sartoris Costantino

28. Ballario Emilio.
30. Momigliano fratelli (Ditta).
32. Masserano Pietro.
34. Sella Clara in Blanchetti.
36. Arleri Giacinta ved. Stella
40. Peracca cte Mario, ed Alfredo fratelli.
42. Id. id.
44. Id. id.
46. Valle Francesco fu Gio. Batt.
50. Porrino ved. Felicita e figlie Emma e Matilde.
52. Sartoris sac. Domenico e condomini.
58. Bozzolini Carlo.
60. Cambursano Stef.
64. Barge Lorenzo, e Cecilia in Torrétta fu Carlo.
66. Id. id.
72. Nervo Carlo e Marino Lucia in Nervo Carlo.
74. Perrone Angela vedova Bonelli.
78. Perrone Angela vedova Novero.
80. Id. id.
82. Id. id.
84. Rattone Tecla in Bracco.
88. Parnisari Carlo e Debernardi Franc.
90. Negri cav. prof. Pasquale.
94. Bassignana Virginia in Righini.
102. Municip. di Torino (Scuole S. Pellico).
106. Bensa Rosalia.
112. Reale Giovanna in Fumero.

MADONNA DEGLI ANGELI (piazza), in via Carlo Alberto, presso il crocicchio con via Cavour **(L 10)**. Num. pari, Pret. Monviso; dispari, Pret. Po.

Piazzetta avanti la chiesa di questo nome in via Carlo Alberto, della quale chiesa fu posta la prima pietra il 13 di luglio del 1631.

1. Parrocchia Madonna degli Angeli.
2. Dumontel avv. Federico ed avv. Enrico fu Gilberto.

MAGENTA, prima via a destra di via Sacchi **(G 10)**. Pret. Borgo S. Salvatore.

In ricordo della battaglia combattuta dall'esercito franco-sardo contro gli Austriaci il 4 di giugno del 1859. Comune di Lombardia sulla sinistra del Ticino.

1. Sollier avv. Teod.
3. Teppa Ferdinando.
5. Id. id.
9. Gromo Richelmi di Ternengo contessa Giuseppina moglie Cais di Pierlas.
11. Società ginnastica.
13. Id. id.
15. Allara coniugi.
17. Id. id.
17 *bis* Id. id.
19. Ray coniugi.
21. Id. id.
23. Barbera Enrico ed ing. Marco fratelli.
25. Cora ing. Giacomo (Eredi di).
27. Id. id.
29. Balbo-Bertone di Sambuy conte Ern.
31. Municipio di Torino (Ex edificio delle Belle Arti).
35. Balocco cav. dottore Alessandro.
37. Costa cav. Pietro.
41. Demichelis avv. G.
43. Calandra Claudio.
49. Stella Aurelio.
53. Ferrua Michele.
57. Pezzi fratelli.

2. Tomatis pad. e figlio.
10. Vigliardi-Paravia comm. Innocenzo.
12. Tamagnone Gio. fu Lorenzo.
14. Denina Alix in Voli.
16. Rizzetti damª Teresa
18. Salino conte Alfredo.
20. Costa cav. Carlo.
22. Id. id.
24. Chiesa Michele.
28. Dall'Orso Giuseppe.
30. Lanzone Carlo.
32. Meille cav. Luigi Paolo.
34. Albanelli Giovanni.
36. Cora cav. Camillo.
38. Compans di Brichanteau march. Carlo.
52. Tirone Giac. e Stef. fu Gio. fratelli.

MAMELI (Vedi Goffredo Mameli).

MANARA (Vedi Luciano Manara).

MANTOVA, perpendicolare alla strada del R. Parco dal punto d'incontro dei corsi Palermo e Brescia **(N 6)**. Pret. Borgo Dora.

Città lombarda che l'arte e la natura concorsero a fortificare, formandone una delle fortezze principali d'Italia. Giace nelle bassure e nei pantani formati dal Mincio prima della sua immersione nel Po. Ha circa 30,000 abit. Fu un tempo sotto la dominazione dei Gonzaga. Vi nacquero molti rinomati patrioti.

35. Patrone Luigi.

MANZONI Alessandro, prima via a sinistra di piazza dello Statuto **(H 8)**. Pret. Moncenisio.

Autore del capolavoro *I Promessi Sposi*, che è gemma preziosissima del romanzo italiano, di parecchie tragedie e altri studi. Nato in Milano nel 1785, morto il 22 di maggio del 1873. Senatore del Regno.

1. Rigat fratelli (Ditta)
2. Lequio Francesco.
3. Cattelino Domenico fu Antonio
4. Gallinotti fratelli.
5. Staffico Filippo.
6. Lange Natale (Ditta).
7. Faia fratelli.
8. Ospedale Oftalmico.
9. Martinotti frat. e sor.
10. Caretto Eugenio e Comp.
13. Collegio Artigianelli.

MARCO POLO, nell'ingrandimento a sud della piazza d'Armi, via parallela a mezzodì del corso Peschiera **(F 12)**. Pret. Borgo S. Salvatore.

Celebre negoziante e viaggiatore, nato a Venezia nel 1250, morto nel 1309. Fu il primo a visitare l'Asia orientale e specialmente la China, lasciando una completa descrizione degli usi e costumi di quei popoli, in un libro intitolato *Il Milione*.

5. Ospizio dei convalescenti.
7. Id. id.
9. Trisano Pietro.
13. Società di risanamento e costruz.
10. Frechet Zoè in Barberis.
12. Galletti Pietro.
14. Monaco Felice, e Giai-Minietti Cecilia coniugi.
16. Ribba Michele.

MARENCO Carlo, a giorno del Valentino, seconda via parallela a levante del corso Massimo d'Azeglio **(L 15)**. Pret. Borgo S. Salvatore.

Poeta tragico, nato a Cassolo, provincia di Lomellina, da padre di Ceva che egli tenne per patria, morto il 20 settembre del 1846. Si han di lui varie tragedie, fra le quali citansi: il *Buondelmonte*, il *Corso Donati*, la *Pia*, *Berengario*, *Arrigo di Svevia* e molte altre.

11. Pastore comm. Carlo fu Giuseppe.
25. Calleri e Mossotto.

MARGHERITA (Vedi Regina Margherita).

MARIA ADELAIDE, da via delle Orfane alla piazza della Consolata **(I 7)**. Pret. Moncenisio.

Moglie di re Vittorio Emanuele II, nata in Milano il 3 di giugno del 1822, figlia all'arciduca Ranieri, morta in Torino il 20 di gennaio del 1855. Donna di grande carità.

1. Mogliassi cav. dott. Giuseppe.
2. Convitto Ecclesiast. di Torino.

MARIA SS. AUSILIATRICE (piazza), in prolungamento di via Cottolengo (**I 6**). Pret. Borgo Dora.

Di fronte alla chiesa omonima, costrutta sul disegno dell' ing. Spezia cav. Antonio inaugurata l'anno 1868, di proprietà dell'Oratorio di S. Francesco di Sales.

MARIA TERESA, breve tratto di via che dalla piazza omonima conduce in via Cavour (**N 11**). Pret. Po.

Figlia di Ferdinando III di Toscana, moglie di re Carlo Alberto, nata in Vienna il 21 marzo del 1801, morta in Torino il 12 gennaio del 1855.

2. Rey cav. Camillo.

MARIA TERESA, piazza quasi in fondo di via Ospedale (**N 11**). Pret. Po.

3. Rey dottor Eugenio.
5. Solaroli di Briona contessa Paolina in Regis.
7. Id. id.
2 Baricalla Luigia in Denina.
4. Id. id.

MARIA VITTORIA, da p. S. Carlo a Po, interrotta a metà dalla piazza Carlo Em. II (**M 10**). Dal Num. 2 al 10 Pret. Monviso; dal Num. 1 al 7 Pret. Dora; dal 9 e 12 al fine Pret. Po.

Defunta consorte al Principe Amedeo di Savoia. Nata in Parigi nel 1847, dalla nobilissima famiglia piemontese dei Principi della Cisterna; fu regina di Spagna e morì in San Remo l' 8 novembre 1876. Donna di grande coltura e carità.

1. Massa di S. Biagio cav. Enrico.
3. Accademia delle Scienze.
5. Amministrazione del Fondo per il Culto. (Chiesa S. Filippo).
7. Demanio dello Stato.
11. Sinigaglia Leone fu Abramo.
13. Arnosio avv. Gio.
15. Id. id. Nicolis di Robilant cav. Maurizio.
17. Id. id.
19. Bertini cav. avv. Gio.
21. Grasso Vittorio.
23. Brondelli di Brondello conte Alberto ed Amalia.
25. Id. id.
27. Id. id.
31. Ferrero d'Ormea march. Gust. Cam.
33. Opere pie di S. Paolo.
35. Id. id.
37. Demanio dello Stato (Caserma Lamarmora).
45. Massazza madre e figli.
49. Gallo fratelli.
51. Douet Ernesto Antonio di Alcide.
2. Pavesio-Rossi Vittor. Varrone Gio. Batt. R. Ospizio di Carità.
4. Ceriana-Mayneri cav. Michele fu Carlo.
6. Ceriana Maineri Lodovico.
8. Perratone Armandi cav. Gaetano.
10. Id. id.
12. LL. AA. RR. Principi di Principe Amedeo di Savoia.
14. Id. id.
16. Chevallay comm. avv. Amedeo.
18. Società Assicurazioni contro i danni degli Incendi a premio fisso.
20. Treves Samuel fu Abram.
22. Id. id.
24. Id. id. Malvano Giuseppe. Malvano Isacco e nipote Eleonora in Malvano.
26. Treves di Bonfili barone Camillo, Alberto Mario ed Ugo fu Giuseppe.
28. Albergo di Virtù.
30. Sartoris Costantino.
32. Racca Marcellino fu cav. Ottavio.
34. Fubini Samuel.
34*bis* Id. id.
36. Istituto delle Rosine.
38. Id. id.
40. Id. id.
42. Id. id.
44. Gerbino avv. Amed.
46. Ospizio di Carità. Gerbino avv. Amedeo
48. Brunati bar. Egidio.
50. Id. id.
52. Brunati mad. e figli.
58. Devalle fratelli e sorelle.

MAROCCHETTI Carlo, prima via a destra del corso Dante dopo il protendimento del corso Massimo d' Azeglio (**I 16**). Pret. Borgo S. Salvatore.

Distinto scultore, nato a Torino nel 1805, morto a Passy presso Parigi il 28 dicembre 1867. A lui devesi il monumento di Emanuele Filiberto, e di Carlo Alberto in Torino, e molti altri grandiosi monumenti di Londra.

29. Cerutti Felice.
41 Brunero Vinc. fu Gio.
43. Perotti Carlo.
28. Gilli Maria ved. Binelli. Topino Giovanna ved. Cusotto.
30. Barbero Giuseppe
36. Alesso avv. Pietro fu Carlo.
42. Pennacino Cesare e Gerbaudi Elena Adelina coniugi.
44. Istituto Credito Fondiario S. Paolo.
28. Beltramo Luigi e sorelle di Giuseppe. Muttino Gaetano fu Michele. Binelli Antonio fu Francesco.

MARTINETTO, ultima via a destra della via S. Donato (**E 5**). Pret. Borgo Dora.

7. Feils Francesco.
9. Guglielminetti Marziano, Filippo e sorelle fu Giacomo.
13. Municipio di Torino.
4. Caire Luciano.
6. François Piet. Paolo
8. Id. id.
12. Galoppo Secondina in Dalmazzo.
14. Feils Francesco.

MARTINETTO (Piazzale Barriera del). In fondo alla via omonima.

1. Laurenti Carlo fu Davide.
3. Municipio di Torino.
5. Viselli Carlo fu Vinc.
7. Berutti comm. Gius.
2. Municipio di Torino (Dazio comunale).

MARTINI (Vedi Lorenzo Martini).

MASSENA Andrea, quarta via a sinistra del corso Vittorio Emanuele II, oltre la Stazione di P. N. (**H 11**). Pret. Borgo S. Salvatore.

Generale, nato a Levenzo presso Nizza Marittima il 6 di marzo del 1758, morto a Parigi nel 1817, prese parte principale in tutte le battaglie date da Napoleone I. Ebbe titolo di Maresciallo di Francia.

1. Buridan cav. Carlo Alberto.
3. Jona Gius.ª in Segre.
5. Billotti Lorenzo e Vincenzo di Matteo.
7. Giorio Vittorio.
9. Mazzucchelli Delfina in Pestalozza.
11. Scalerandi Adelaide vedova Termignon e Termignon sor.
15. Id. id.
17. Bocchino ing. Vitt. per la sua prole.
19. Gazelli Brucco di Ceresole e Palermo conte Paolino.
21. Rubino Carlo Sebast.
23. Moiraghi Antonio.
25. Viancino di Viancino Torricella Genola conte Francesco.
27. Id. id.
29. Chetto Daniele.
31. Chetto Daniele e Rolla-Chetto Vittoria in Dardano e Itala-Clelia in Brignone.
33. Borelli Pompeo.
35. Id. id.
37. Municip. di Torino. (Scuole Rignon).
39. Id. id.
41. Calleri e Mossotto (Ditta).
43. Rodi Enrica di Annibile.
45. Grasso Francesco.
47. Kullmann Anna in Amato. Nagels Carolina in Amato.
49. Magnani Lorenzo e Noro Michele.
51. Allara Gio. Battista, Magnani Lorenzo e Noro Michele.
53. Rezzonico Ulisse e Carlo fu Gio. Batt.
55. Peracini Giovanni.
57. Ricotti Gio. Battista.
59. Cominetti Fortunato
61. Lanfranchi Gio.
63. Bajetto Gio.
2. Vigliardi-Paravia comm. Innocenzo.
4. Id. id.
6. Id. id.
8. Società ginnastica.
10. Id. id.
12. Benvenuti Teresa ved. Dana Gio.
14. Ghio Pietro.
16. Coda-Zabetta Teodora in Negro.
18. Gazelli Brucco di Ceresole e Palermo conte Paolino.
20. Biglia Celestino fu Gio. Antonio.
24. Bonaudo Luigi.
26. Billotti Vincenzo di Matteo.
28. Billotti Laurina di Matteo. Billotti Caterina in Audagna.
30. Fubini Anna in Fubini.
32. Simonetti Maria, Nurizio Teresa e Cogliati Antonietta. (Istituto S. Anna).
34. Id. id.
36. Id. id.
38. Catella frat. fu Gaet.
40. Id. id.
42 Cora ing. Giacomo (Eredi di).
44. Id. id.
50. Catella Sebastiano.
52. Gatti fratelli.
68. Gardino Biagio, Domenico e Giuseppe.
70. Gabanna Giuseppe.
82. Garneri Lorenzo.

MASSIMO D'AZEGLIO (Corso), primo a sinistra del corso Vittorio Em. II (**L 14**). Pret. Borgo S. Salvatore.

Scrittore, pittore, soldato e ministro di re Vittorio Emanuele II, nato in Torino il 24 di ottobre del 1788, morto il 15 di gennaio del 1866. Scrisse i *Casi di Romagna*, l'*Ettore Fieramosca*, il *Nicolò de' Lapi*, i *Miei ricordi*. Molti suoi quadri adornano le sale del palazzo reale di Torino, o sono nel Museo civico.

24. Peracca conte Mario-Giacinto ed Alfredo frat.
81. Bernasconi Marco ed Ernesto.
2. Hurault de Vibraye conte Renato.
4. Id. id.
6. Occhetti Netty in Ducco.
8. Denina Pierina in Bonvicino.
10. De Fernex madre e figli fu Carlo.
12. Davicini avv Ces.
14. De Fernex fratelli, sorelle e nipoti.
22. Meriano - Dell' Isola del Borghetto Angela Margherita Luigia.
24. Ferreri Matteo.
26. Mancio Luigi.
28. Caglieri Giuseppe fu Angelo.
30. Banaudi Carlo fu Giovanni.
32. Id. id.
42. Municip. di Torino (Serre Municipali).
46. Demanio dello Stato (Istituto Fisico e d'Igiene).
48. Id. (Istituto Chimico Farmaceut.)
50. Id. (Istituto Fisiologico e Patolog.)
52. Id. (Istituto Anatomico).
74. Provana Gio. Batt. ed Arduin Feder.
116. Luzi Domenico di Gaetano.
118. Mottura cav. Emilio e Solaro del Borgo marchesa Paola ved. Carron di S. Tommaso.

MAZZINI prima parallela a nord-est del corso Vitt. Em. II da via Lagrange a Po (**M 11**). Sino ai Num. 4 e 7, Pret. Monviso; dai Num. 6 e 9 al fine, Pret. Po.

Giuseppe Mazzini nacque in Genova il 28 giugno del 1805, morì in Pisa il 10 marzo 1872, e fu sepolto a Genova nel cimitero di Staglieno. Repubblicano, fu anche il più ardente apostolo dell'idea unitaria Italiana che volle libera dalle signorie straniere, e dai tiranni interni. Formò l'associazione conosciuta col nome di *Giovane Italia*, che raccolse ferventi patrioti e splendidi ingegni che continuamente congiurarono per raggiungere il loro scopo. Fu condannato a morte e visse quasi sempre esule. Nel 1849 fu a capo della Repubblica Romana in un triumvirato. Apostolo colla penna non meno che colle opere, lasciò una grande quantità di scritti importanti che riguardano la politica italiana, la letteratura europea, e la gestione sociale. Letterariamente, gli si deve principalmente la pubblicazione degli scritti di Ugo Foscolo, da lui raccolti in Inghilterra.

1. Vinardi Maria in Depetro
3. Falcione Pietro, Giuseppe e Serafino fu Pietro.
5. De Benedetti banch. Alessandro.
7. Martini e Rossi.
9. Simondetti fratelli fu comm. Carlo.
11. Municipio di Torino (Mercato coperto).
13. Cibrario fratelli e sorelle fu Angelo. Fiorio frat. di Paolo (Ditta). Cavenaghi Gius. fu Crispino e Giorda.
15. Nigra bar.ª Sofia in Bollati di Saint-Pierre.
17. Solaro del Borgo fratelli e sorelle fu barone Enrico.

MARIA SS. AUSILIATRICE (piazza), in prolungamento di via Cottolengo (**I 6**). Pret. Borgo Dora.

Di fronte alla chiesa omonima, costrutta sul disegno dell'ing. Spezia cav. Antonio inaugurata l'anno 1868, di proprietà dell'Oratorio di S. Francesco di Sales.

MARIA TERESA, breve tratto di via che dalla piazza omonima conduce in via Cavour (**N 11**). Pret. Po.

Figlia di Ferdinando III di Toscana, moglie di re Carlo Alberto, nata in Vienna il 21 marzo del 1801, morta in Torino il 12 gennaio del 1855.

2. Rey cav. Camillo.

MARIA TERESA, piazza quasi in fondo di via Ospedale (**N 11**). Pret. Po.

3. Rey dottor Eugenio.
5. Solaroli di Briona contessa Paolina in Regis.
7. Id. id.
2. Baricalla Luigia in Denina.
4. Id. id.

MARIA VITTORIA, da p. S. Carlo a Po, interrotta a metà dalla piazza Carlo Em. II (**M 10**). Dal Num. 2 al 10 Pret. Monviso; dal Num. 1 al 7 Pret. Dora; dal 9 e 12 al fine Pret. Po.

Defunta consorte al Principe Amedeo di Savoia. Nata in Parigi nel 1847, dalla nobilissima famiglia piemontese dei Principi della Cisterna; fu regina di Spagna e morì in San Remo l'8 novembre 1876. Donna di grande coltura e carità.

1. Massa di S. Biagio cav. Enrico.
3. Accademia delle Scienze.
5. Amministrazione del Fondo per il Culto. (Chiesa S. Filippo).
7. Demanio dello Stato.
11. Sinigaglia Leone fu Abramo.
13. Arnosio avv. Gio.
15. Id. id.
Nicolis di Robilant cav. Maurizio.
17. Id. id.
19. Bertini cav. avv. Gio.
21. Grasso Vittorio.
23. Brondelli di Brondello conte Alberto ed Amalia.
25. Id. id.
27. Id. id.
31. Ferrero d'Ormea march. Gust. Cam.
33. Opere pie di S. Paolo.
35. Id. id.
37. Demanio dello Stato (Caserma Lamarmora).
45. Massazza madre e figli.
49. Gallo fratelli.
51. Douet Ernesto Antonio di Alcide.
2. Pavesio-Rossi Vittor. Varrone Gio. Batt. R. Ospizio di Carità.
4. Ceriana-Mayneri cav. Michele fu Carlo.
6. Ceriana Maineri Lodovico.
8. Perratone Armandi cav. Gaetano.
10. Id. id.
12. LL. AA. RR. Principi di Principe Amedeo di Savoia.
14. Id. id.
16. Chevallay comm. avv. Amedeo.
18. Società Assicurazioni contro i danni degli Incendi a premio fisso.
20. Treves Samuel fu Abram.
22. Id. id.
24. Id. id.
Malvano Giuseppe.
Malvano Isacco e nipote Eleonora in Malvano.
26. Treves di Bonfili barone Camillo, Alberto Mario ed Ugo fu Giuseppe.
28. Albergo di Virtù.
30. Sartoris Costantino.
32. Racca Marcellino fu cav. Ottavio.
34. Fubini Samuel.
34*bis* Id. id.
36. Istituto delle Rosine.
38. Id. id.
40. Id. id.
42. Id. id.
44. Gerbino avv. Amed.
46. Ospizio di Carità. Gerbino avv. Amedeo
48. Brunati bar. Egidio.
50. Id. id.
52. Brunati mad. e figli.
58. Devalle fratelli e sorelle.

MAROCCHETTI Carlo, prima via a destra del corso Dante dopo il protendimento del corso Massimo d'Azeglio (**I 16**). Pret. Borgo S. Salvatore.

Distinto scultore, nato a Torino nel 1805, morto a Passy presso Parigi il 28 dicembre 1867. A lui devesi il monumento di Emanuele Filiberto, e di Carlo Alberto in Torino, e molti altri grandiosi monumenti di Londra.

29. Cerutti Felice.
41 Brunero Vinc. fu Gio.
43. Perotti Carlo.
28. Beltramo Luigi e sorelle di Giuseppe.
Multino Gaetano fu Michele.
Binelli Antonio fu Francesco.
28. Gilli Maria ved. Binelli.
Topino Giovanna ved. Cusotto.
30. Barbero Giuseppe
36. Alesso avv. Pietro fu Carlo.
42. Fennacino Cesare e Gerbaudi Elena Adelina coniugi.
44. Istituto Credito Fondiario S. Paolo.

MARTINETTO, ultima via a destra della via S. Donato (**E 5**). Pret. Borgo Dora.

7. Feils Francesco.
9. Guglielminetti Marziano, Filippo e sorelle fu Giacomo.
13. Municipio di Torino.
4. Caire Luciano.
6. François Piet. Paolo
8. Id. id.
12. Galoppo Secondina in Dalmazzo.
14. Feils Francesco.

MARTINETTO (Piazzale Barriera del). In fondo alla via omonima.

1. Laurenti Carlo fu Davide.
3. Municipio di Torino.
5. Visetti Carlo fu Vinc.
7. Berutti comm. Gius.
2. Municipio di Torino (Dazio comunale).

MARTINI (Vedi Lorenzo Martini).

MASSENA Andrea, quarta via a sinistra del corso Vittorio Emanuele II, oltre la Stazione di P. N. (**H 11**). Pret. Borgo S. Salvatore.

Generale, nato a Levenzo presso Nizza Marittima il 6 di marzo del 1758, morto a Parigi nel 1817, prese parte principale in tutte le battaglie date da Napoleone I. Ebbe titolo di Maresciallo di Francia.

1. Buridan cav. Carlo Alberto.
3. Jona Giusª in Segre.
5. Billotti Lorenzo e Vincenzo di Matteo.
7. Giorio Vittorio.
9. Mazzucchelli Delfina in Pestalozza.
11. Scalerandi Adelaide vedova Termignon e Fermignon sor.
15. Id. id.
17. Bocchino ing. Vitt. per la sua prole.
19. Gazelli Brucco di Ceresole e Palermo conte Paolino.
21. Rubino Carlo Sebast.
23. Moiraghi Antonio.
25. Viancino di Viancino Torricella Genola conte Francesco.
27. Id. id.
29. Chetto Daniele.
31. Chetto Daniele e Rolla-Chetto Vittoria in Dardano e Itala-Clelia in Brignone.
33. Borelli Pompeo.
35. Id. id.
37. Municip. di Torino. (Scuole Rignon).
39. Id. id.
41. Calleri e Mossotto (Ditta).
43. Rodi Enrica di Annibile.
45. Grasso Francesco.
47. Kullmann Anna in Amato.
Nagels Carolina in Amato.
49. Magnani Lorenzo e Noro Michele.
51. Allara Gio. Battista, Magnani Lorenzo e Noro Michele.
53. Rezzonico Ulisse e Carlo fu Gio. Batt.
55. Peracini Giovanni.
57. Ricotti Gio. Battista.
59. Cominetti Fortunato
61. Lanfranchi Gio.
63. Bajetto Gio.
2. Vigliardi-Paravia comm. Innocenzo.
4. Id. id.
6. Id. id.
8. Società ginnastica.
10. Id. id.
12. Benvenuti Teresa ved. Dana Gio.
14. Ghio Pietro.
16. Coda-Zabetta Teodora in Negro.
18. Gazelli Brucco di Ceresole e Palermo conte Paolino.
20. Biglia Celestino fu Gio. Antonio.
24. Bonaudo Luigi.
26. Billotti Vincenzo di Matteo.
28. Billotti Laurina di Matteo.
Billotti Caterina in Audagna.
30. Fubini Anna in Fubini.
32. Simonetti Maria, Nurizio Teresa e Cogliati Antonietta. (Istituto S. Anna).
34. Id. id.
36. Id. id.
38. Catella frat. fu Gaet.
40. Id. id.
42 Cora ing. Giacomo (Eredi di).
44. Id. id.
50. Catella Sebastiano.
52. Gatti fratelli.
68. Gardino Biagio, Domenico e Giuseppe.
70. Gabanna Giuseppe.
82. Garneri Lorenzo.

MASSIMO D'AZEGLIO (Corso), primo a sinistra del corso Vittorio Em. II (**L 14**). Pret. Borgo S. Salvatore.

Scrittore, pittore, soldato e ministro di re Vittorio Emanuele II, nato in Torino il 24 di ottobre del 1788, morto il 15 di gennaio del 1866. Scrisse i *Casi di Romagna*, l'*Ettore Fieramosca*, il *Nicolò de' Lapi*, i *Miei ricordi*. Molti suoi quadri adornano le sale del palazzo reale di Torino, o sono nel Museo civico.

24. Peracca conte Mario-Giacinto ed Alfredo frat.
81. Bernasconi Marco ed Ernesto.

2 Hurault de Vibraye conte Renato.
4. Id. id.
6. Occhetti Netty in Ducco.
8. Denina Pierina in Bonvicino.
10. De Fernex madre e figli fu Carlo.
12. Davicini avv Ces.
14. De Fernex fratelli, sorelle e nipoti.
22. Meriano-Dell'Isola del Borghetto Angela Margherita Luigia.
24. Ferreri Matteo.
26. Mancio Luigi.
28. Caglieri Giuseppe fu Angelo.
30. Banaudi Carlo fu Giovanni.
32. Id. id.
42. Municip. di Torino (Serre Municipali).
46. Demanio dello Stato (Istituto Fisico e d'Igiene).
48. Id. (Istituto Chimico Farmaceut.)
50. Id. (Istituto Fisiologico e Patolog.)
52. Id. (Istituto Anatomico).
74. Provana Gio. Batt. ed Arduin Feder.
116. Luzi Domenico di Gaetano.
118. Mottura cav. Emilio e Solaro del Borgo marchesa Paola ved. Carron di S. Tommaso.

MAZZINI prima parallela a nord-est del corso Vitt. Em. II da via Lagrange a Po (**M 11**). Sino ai Num. 4 e 7, Pret. Monviso; dai Num. 6 e 9 al fine, Pret. Po.

Giuseppe Mazzini nacque in Genova il 28 giugno del 1805, morì in Pisa il 10 marzo 1872, e fu sepolto a Genova nel cimitero di Staglieno. Repubblicano, fu anche il più ardente apostolo dell'idea unitaria Italiana che volle libera dalle signorie straniere, e dai tiranni interni. Formò l'associazione conosciuta col nome di ***Giovane Italia***, che raccolse ferventi patrioti e splendidi ingegni che continuamente congiurarono per raggiungere il loro scopo. Fu condannato a morte e visse quasi sempre esule. Nel 1849 fu a capo della Repubblica Romana in un triumvirato. Apostolo colla penna non meno che colle opere, lasciò una grande quantità di scritti importanti che riguardano la politica italiana, la letteratura europea, e la gestione sociale. Letterariamente, gli si deve principalmente la pubblicazione degli scritti di Ugo Foscolo, da lui raccolti in Inghilterra.

1. Vinardi Maria in Depetro
3. Falcione Pietro, Giuseppe e Serafino fu Pietro.
5. De Benedetti banch. Alessandro.
7. Martini e Rossi.
9. Simondetti fratelli fu comm. Carlo.
11. Municipio di Torino (Mercato coperto).
13. Cibrario fratelli e sorelle fu Angelo.
Fiorio frat. di Paolo (Ditta).
Cavenaghi Gius. fu Crispino e Giorda.
15. Nigra bar.ª Sofia in Bollati di Saint-Pierre.
17. Solaro del Borgo fratelli e sorelle fu barone Enrico.

19. Malvano cav. ing. Alessandro.
21. Belmondo Giulio.
27. Pansa sor. fu Matteo.
29. Novara avv. Gius. fu Giovanni.
31. Simeom avv. Giacinto e Silvio di Alessandro. Simeom cav. Alessandro.
33. Solaroli bar. Carlo Alberto e march. Davide fratelli
35. Barbero Paolo per la sua prole.
37. Pavia Annetta in Falco.
39. Falcione Orsola, Negri Anna in Spanna e Pataccia Giovanni.
41. Gazelli di Rossana conte Alberto.
43. Id. id.
45. Ruffino Ippolito.
47. Municipio di Torino (Osped. S. Lazzaro).
49. Id. id

2. Casalegno Gio. Cesare e sorelle fu Pietro.
4. Ospizio di Carità.
8. Sacco Luigi fu Gius.
10. Giacobino Alfonsina.
12. Flandinet sorelle fu Vittorio.
14. Ogliani sorelle.
16. Id. id.
18. Id. id.
20. Rovere ing. Alessandro fu Enrico.
22. Pavesio Angelo, Luigi, Cesare e Paolo fratelli.
24. Molza fratelli.
26. Morgando Enrichetta in Capello.
28. Malvano frat. e sorelle fu Alessandro.
30. Vignetta Luigia in Vigna.
32. Vignetta Luigia in Vigna e figlio Agostino.
34. Benintendi conte Livio.
36. Cagnassi Emerico ed Uberto di Eteocle.
38 Grober cav. avv. Antonio.
40. Faussone di Clavesana contessa Clementina in Ripa di Meana.
42. Antonielli d'Oulx conte Carlo.
44. De Coriolis contessa Maria vedova Gazzelli Brucco di Ceresole e Palermo.
46. Bubbio caus. Alberto
48. Cattaneo cav. Carlo.
50. Levi Ippolito fu Emanuele.
52. Cora Egidio fu Giuseppe.
54. Ricci contessa Rosa in Roberti di Castelvero.
56. Id. id.
58. Lavista cav. Gius. fu Ferdinando.
60. Vassallo Metilde in Lignana.
62. Ciatti Aldo e sorelle fu Attilio.

MELCHIOR GIOIA, quarta via a destra del corso Vittorio Emanuele II, dopo la piazza Carlo Felice (**I 10**). Pret. Monviso.

Statista, nato a Piacenza nel 1767, morto a Milano nel 1829, autore di pregiate opere; è particolarmente conosciuto pel *Nuovo Galateo* e *La Filosofia della Statistica*.

1. Spurgazzi Roberto.
3. Id. id.
5. Municipio di Torino (Scuola Monviso).
7. Id. id.
9. Martinotti frat. e sor.
11. Id. id.
13. Municipio di Torino (Scuola Monviso).
2. Perrone Angela ved. Bonelli.
4. Moglini Giulio, Luigi ed Amalia fu Giacomo Vincenzo.
6. Municipio di Torino (Foro frumentario).
8. Id. id.
10. Id. id.

MERCANTI, terza via a sinistra di via Garibaldi fino a via Santa Teresa, (**L 8**). Pret. Dora.

In questa via, e precisamente in una cappella della chiesa di S. Francesco d'Assisi, aveva sede la Congregazione dei Mercanti di Torino. Da osservarsi al num. 9 una tipica casa medioevale la cui facciata fu messa allo scoperto e restaurata nell'anno 1890.

3. Denartini Carlo e sorelle fu Gius.
5. Gurgo Tancredi fu Pietro, Vigo Carlo, Gio. Battista, Maria, Paolina, e Teresa fu cav. Carlo.
7. Armissoglio Camillo Gio. Batt.
9. Combetti Gio. Batt.
11 e 11*bis* Buscaglione cav. Giacomo.
13. Id. id.
15. Anglesio Alberto. Durando Giovanni.
17. Provana di Collegno baronessa Luigia in Cavalchini-Garofoli.
19. Id. id.

2. Dina Emilio.
4. Id. id. Dalmazzi fratelli di avv. Cesare. Confraternita di San Rocco.
6. Dalmazzi avv. Caio, Cesare, Felice, Giulio di avv. Cesare.
8. Gianotti Romano fu comm. Carlo Felice.
10. Convitto Ecclesiast.
12. Municipio di Torino (Istituto professionale industr. femm. Maria Lætitia).
14. Bianco di S. Secondo cav. Domenico, cav. Vittorio e nipoti fu conte Carlo.
16. Id. id.
18. Id. id. e Fiore avv. Cesare e sorelle.
20. Fiore avv. Cesare.
22. Delleani ing. Agost.
28. Ughetti Clemente.
30. Economato Generale Ecclesiastico.
32. Id. id.

MERCATO (via del), a sinistra della strada al Parco lungo la destra della Dora (**M 7**). Pret. Borgo Dora.

2. Ravera avv. Luigi.
4. Id. id.
6. Carbone comm. Carlo, Filiberto e nipoti.
10. Id. id.
24. Società italiana per il Gaz.
26. Id. id.
28. Id. id.
30. Sacco Domenico.
32. Id. id.
34. Id. id.
36. Pugliese Gisella fu Giuseppe, Pugliese Alessandro e Pugliese Celestina in Segre.
38 Binelli Teresa ved. Ghemme. Luino Battista e fratelli fu Michele.
40. Raby avv. Michele ed avv. Luigi frat.
42. Id. id.

MESSINA. Nell'ingrandimento del Borgo Vanchiglia oltre Dora, via parallela a sud-est della strada al R. Parco (**O 7**). Pret. Borgo Dora.

Provincia e città della Sicilia, con porto militare. Ha 126,443 abitanti. Città antichissima, ricevette colonie di Messeni, da cui tolse il nome. Subì ogni sorta di dominazioni. Fu occupata nel luglio 1860 dai Garibaldini, e passò col resto della Sicilia al Regno d'Italia.

41. Faletti Pietro.

MICCA (Vedi Pietro Micca).

MICHELANGELO Buonarroti, dal primo angolo a sinistra di piazza Nizza al corso Massimo d'Azeglio (**I 14**) Pret. Borgo S. Salvatore

Michelangelo Buonarroti, uno dei più grandi ingegni che abbia prodotto l'Italia, celebre in tutto il mondo civile. Fu scultore e pittore sommo, architetto civile e militare ed è considerato anche come scrittore classico. In scultura i suoi lavori più lodati sono il *Mosè* e il *Davide*; in pittura, ha fama mondiale il *Giudizio Universale*, che è a Roma nella Cappella Sistina. In architettura, condusse a termine i lavori della chiesa di San Pietro in Roma, segnatamente quelli della cupola, riedificò il Campidoglio, e fece, in difesa di Firenze, le fortificazioni di San Miniato. Le sue *Rime* hanno sonetti stupendi. Nacque a Caprese, in Casentino il 6 marzo 1474, ed è sepolto a Firenze in Santa Croce.

1. Bassignana Clotilde ved. Golzio.
25. Demanio dello Stato (Istituto Fisiologico Patologico).
2. Brizio Falletti di Castellazzo conte Enrico.
20. Norzi Jona.
26. Demanio dello Stato (Istituto Anatom.).

MILANO (via), tra le piazze del Palazzo di Città ed Emanuel Filiberto (**L 8**). Pret. Dora.

In onore della città consorella così intitolossi questa via nel 1857, nella occasione che i Milanesi fecero dono del monumento all'Esercito sardo. Città antichissima, celebre nella storia del Medio Evo e del Risorgimento; capoluogo della Lombardia. Circa 350,000 abit. Molte industrie e gran commercio.

1. Molines cav. Franc.
3. Barone Marianna in Bertolotti. Municipio di Torino (Casa detta dei Canonici).
5. Bertolotti cav. avv. Giuseppe.
2. Bianchetti avv. Carlo
8. Boggio fratelli e Golzio.
10. Canova Carlo fu Gio.
12. Gay di Quarti cav. Calisto, Alessandro, Guido e Camula fu cav. Giuseppe.
14. Educatorio Sordomute povere.
16. Bertetti cav. avv Pietro.
18. Gibellini Amalia ed Elisa.
20. Ordine Mauriziano.

MILLE (Vedi dei Mille).

MISERICORDIA (via della), a levante di via Siccardi (**I 8**). Pret. Moncenisio.

Intitolata da un'antica chiesa di S. Maria della Misericordia, in cui si stabilì l'Oratorio, ossia confraternita di S. Giovanni Battista decollato.

1. Minola fratelli fu Luigi. Ceroni Giulio.
3. Pansa Giovanni.
2. Rosso Gabriele Ant.
4. Canaveri Olimpia.
6. Della Chiesa della Torre frat. fu conte Angelo. Mazzola Giuseppe. Nicolini Pio fu Fed.
8. Id. id.

MODENA, terza via trasversale alla strada al Regio Parco (**N 7**). Pret. Borgo Dora.

Città capoluogo della Provincia omonima, conta 57,520 abitanti; antica città etrusca. Nel 1288 si pose sotto la protezione degli Estensi, che ne fecero la capitale del loro ducato. Fu annessa nel 1860 al Regno Italico, assieme al resto dell'Emilia.

MOLINERI G. Antonio, a sinistra di via Cottolengo, di fronte al corso Principe Eugenio, (**I 6**). Pret. Borgo Dora.

Pittore saviglianese, nato il 12 di ottobre del 1577, e morto nel 1640. Si conservano parecchi suoi quadri nella R. Pinacoteca di Torino.

2. Morino Bernardo.
4. Rua sacerdote Michele.

MONCALIERI, via che alla destra del Po e a monte del ponte in pietra mette alla strada che conduce alla città omonima (**O 11**). Pret. Borgo Po.

Distrutto nel 1225 dai Chieresi ed Astigiani il borgo di Testona, fu essa fondata dai Testonesi con l'aiuto dei Milanesi verso il 1230. Ha uno dei più bei castelli di Casa Savoia, ricco d'una bellissima galleria di quadri. Residenza della principessa Clotilde. Città industriosa, nei cui dintorni son bellissime ville.

1. Pocobelli Elena vedova Craveri e figli.
3. Merlo Carolina in Fabaro.
5. Peraldo-Matton Piet. Peraldo-Matton frat. e sor. fu Arist.
15. Polla frat. e cognata.
17. Id. id.
17 *bis*. Boccardo fratelli e sorelle.
19. Id. id.
21. Rondoletti Lorenzo.
23. Tonetti Domenica e Maria Anna fu Giuseppe
25. Autino Domenico.
27. Camusso cav. Alessio Rizzetti Giuseppina in Milano.
27*bis* Guglielminotti coniugi.
29. Rovei Antonio.
31. Proglio Pasquale.
33. Arduino Carolina in Alasonatti.
39 Demanio dello Stato. (Caserma della Brocca).
41. Mattirolo ing. Ettore
43. Municip. di Torino. (Caserma del Rubatto)
45. Ghigliardi fratelli di Giuseppe.
47. Id. id
49. Id. id.
51. Ogliani Giuseppe.
53. Id. id.
61. Bosco frat. e sor. fu Giovanni.
2. Pastore Pietro ed Ansinelli. Pastore Pietro. Cerutti Carlo. Masoero Carlo fu Giovanni. Bracchi cav. Gius.
4. Richetta di Valgoria ved. Vinelli e figlia.
6. Moretta Pietro.
8. Diatto cav. Gio. Batt.
10. Id. id.
12 Bauquel Leone.
14. Diatto cav. Gio. Batt.
16. Id. id.
18. Id. id.
20. Id. id.
24. Id. id.
26. Id. id.
28. Id. id
30. Autino Domenico.
32. Id. id.
34. Pecciola Francesca vedova Gallo.
34 *bis* Novarino Dom.
36. Id. id.
38. Macario Carlo-Ant.
38 *bis* Villata Teresa in Merlo.
40. Battaglio Felice.
42. Novarino Domenico Bottero Luigi.
44. Lume Biagio fu Pietro.
46. Alman Felice.
48. Id. id.
52. Zanna dott. Pietro.
54. Torta Gio. Battista.
56. Pacotto frat. e sor. fu Giuseppe.
58. Medici comm. Franc.
60. Id. id.
62. Id. id.
64. Riva Caterina in Crivello.

MONCALVO, seconda via a sinistra della via Villa della Regina (**P 11**). Pret. Borgo Po.

Capoluogo di Mandamento, Circondario di Casal Monferrato. Provincia di Alessandria, 4442 abitanti. Rinomato, oltrechè pei suoi vini, pei lavori d'arte lasciativi nel secolo XVI dal pittore Guglielmo Caccia, soprannominato il Moncalvo e da Ferdinando Dalpozzo, stimatissimo da Buonaparte.

1. Provana Luigia in Frizzoni.
2. Provana Luigia in Frizzoni.
9 Soldati avv. Leopol.
6. Vallino Gio.
11. Id. id.
8. Nebulone Clarice in Massia.
13. Id. id.
12 DeMattei ing. Virgilio
16. Cattaneo, Montù e Soldati.
18. Id. id.

MONDOVI', via trasversale al corso Emilia, oltre il corso Vercelli (**L 4**). Pret. Borgo Dora.

Capoluogo di Circondario della Provincia di Cuneo. Nel suo territorio si combatterono varie battaglie contro i Francesi. Abitanti 17,530. Patria di molti uomini illustri fra cui G. B. Beccaria. Ha molte industrie. A breve distanza è il Santuario di Vicoforte, monumento nazionale, in cui è sepolto Carlo Emanuele I.

MONTE (al), via che conduce al monte dei Cappuccini dall'angolo sud della piazza della Gran Madre di Dio (**O 11**). Pret. Borgo Po.

1. Diatto cav. Gio.
29. R. Convitto vedove e nubili.
11. Donna Luigia, Giordana Maria, ed Imoda Clotilde.
15. Girod Zoe Felicita e Caracciolo Gius.a
2. Ridoni madre e figli.

MONTEBELLO, quarta via a sinistra di via Po (**N 9**). Pret. Borgo Po.

A ricordo della battaglia vinta dai Franco-Sardi il 20 maggio 1859 contro gli Austriaci. Circondario di Voghera, Provincia di Pavia, 1700 abit. circa.

1 Ospizio di Carità.
2. Montù Ernesto.
3. Id. id.
4. Conterno Giuseppe ed Alberto.
5. Gianoli Carina in Dupré Ern. (Teatro Scribe).
6. Conterno Giuseppe.
8. Municipio di Torino (Tettoia Montebello)
7. Id. id.
12. Id. id.
9. Segre Salomone fu Giuseppe.
14. Id. id.
20. Municipio di Torino (Tempio nazionale)
11. Caneparo cav. Stefano Carlo.
22. Fubini Samuele fu Sabato Graziadio.
24. Moretta sor. fu Lor.
13. Id. id.
26. R. Ospizio di Carità.
15. Rollino Carlo Mich.
30. Jaggi Carolina e Margherita fu Gius.
17. Castelli avv. Carlo.
17 *bis* Castelli Luigi di avv. Carlo.
32. Barbie Gio. Batt., Felice e Rosa.
19. Id. id.
34. Penna Maria vedova Lanza.
21. Casana avv. barone Ernesto.
36 Id. id.
38. Lanfranchi Gio.
23. D'Harcourt conte Erasmo, Giulio Edoardo e Maria Luigia fu Gius.
40. Trabbia Gio. Michele, Giuseppe e Carlo, di Benedetto.
25. Id. id.
42. Lanfranchini Carlo.

MONTECUCCOLI Raimondo, via tra il corso Siccardi e via Amedeo Avogadro rimpetto a p. Venezia.

Celebre capitano ed insigne scrittore sull'arte militare, nacque in Modena nel 1608 e morì nel 1681. I suoi *Commentari Bellici* furono pubblicati prima da Ugo Foscolo e poi da Jacopo Grassi

2. Ruscazio ing. Emilio e Giordano Franc.

MONTE DI PIETÀ (via), seconda via parallela a sud-ovest di via Garibaldi tra via della Palma e via Botero (**L 9**). Pret. Dora.

Dalla sede di questa istituzione, fondata nel 1519 da Claudio di Seyssel, vescovo di Marsiglia, poi di Torino.

1. Valle Adelaide ved. Tortonese e figlia Albina.
4. Società di risanamento e costruz.
Garanti Sofia in Torta.
6. Società di risanamento e costruz.
3. Bellardi Andrea e Pollani ved Anna Maria.
10. Brunero Vincenzo fu Gio. Andrea.
5. Destefanis madre e figli.
12. Società di risanamento e costruz.
7. Società di risanamento e costruz.
14. Morteo Giovanni.
9. Amministrazione del Fondo per il culto. (Chiesa di S. Tom.).
16. Piccardo Benedetto, Giuseppe ed Anna fu Francesco.
11. Poma Serafino.
18. Sada eredi di Carlo. Piccardo Benedetto, Giuseppe ed Anna fu Francesco.
13. Pellino Giuseppe.
20. Martinotti frat. e sor. Gualco Carlo Demetrio e Giuseppe e Molineri Teresa in Gualco.
15. Buscaglione cavaliere Giacomo.
22. Id. id.
17. Bianco di S. Secondo cav. Domenico, cav. Vittorio e nipoti fu conte Paolo.
24. Municipio di Torino (Istituto professionale industr. femm. Maria Lætitia).
21. Polliotti Carolina in Toffanetti.
26. Gianotti Romano.
28-30-32-34. Opere Pie di S. Paolo.
2. Carron-Ceva fratelli e sorelle.

MONTEVECCHIO, quarta via a destra di via Sacchi (**H 11**). Pret. Borgo S. Salvatore.

Il generale Rodolfo Gabrielli di Montevecchio di Fano nacque addì 15 marzo 1802. Ferito alla battaglia della Cernaia il 16 agosto 1855, morì nell'ospedale di Balaclava il 12 ottobre dello stesso anno.

7. Imperatori Melchisedecco ed Alceste fu Luigi.
23. Risso Carlo.
25. Savini avv. Giov.
27. Grisoni Pietro.
9. Grivet Giuseppe.
11. Malabaila d'Antignano contessa Ermanzia.
16. Fubini Anna in Fubini.
13. Viancino di Viancino Torricella Genola conte Francesco.
18. Moglia Domenico.
22 Gromis di Trana cav. Gualberto.
15. Simonetti Maria, Nurizio Ter. e Cogliati Antonietta. (Istituto S. Anna.)
24. Vicari ing. Mario.
17. Mestrallet Luigi.
30. Maggia cav. Gius.
19. Garbaccio avv. Annibale ed Elisa Bett. Faccio coniugi.
34 Fantazzini cav. ing Cesare
21. (*V. via dei Giardini*).
36 Id. id.
60. Ferrero Giovanni.
62. Id. id.
66. Id. id.
68. Id. id

MONTI Vincenzo, seconda via a sinistra di via Nizza, oltre la piazza Nizza (**I 15**). Pretura Borgo S. Salvatore.

Insigne prosatore e distinto poeta, nato in Alfonsine (Romagna) nel 1754, morto a Milano nel 1828. Scrisse la *Bassvilliana*, la *Feroniade*, *Cajo Gracco*; tradusse *Omero*, e lasciò altre cantiche stimate per sonorità e armonia di verseggiatura e pregiatissime tragedie.

13. Mazzola Giuseppe.
16. Ghisoli Maria.
15. Cavalla eredi di Francesco.
18. Mazzola Gius. fu Gio. Batt.
17. Daymonnaz Sinforosa ved. Henry e figlia Sofia.
20. Elter Giulio fu Francesco.

MONTONE (Vicolo), prima via a destra di via Principe Amedeo. (**L 9**). Pret. Dora.

Da un'antica osteria sotto questo titolo.

2. Matthieu cav. avv. Felice.
8. Gardino Maria ved. Gambino.

MONTONE (Vicolo), Vicolo privato (**L 9**). Pretura Dora.

1. Vinardi Maria in Depetro.
2. Bertolotti Chiaffredo e Rossi Maria Teresa madre e figlio.
3. Bertolotti Fanny in Roux.
4. Soffietti avv. Alessandro.
Gamba Bernardo.
6. Serra Gius. e Sesiano Giuseppa coniugi.

MOROSINI Francesco. Seconda via a sinistra del corso Vittorio Emanuele II oltre il corso Vinzaglio (**F 10**). Pret. Borgo S. Salvatore.

Doge di Venezia, natò a Venezia nel 1618, morto a Napoli di Romania il 6 di gennaio del 1694, mentre ritornava da una guerra contro i Turchi. Memorabile nella storia è la difesa da lui fatta dell'isola di Candia.

5. Tirone Giac. e Stef. fratelli fu Gio.
4. Buffo Giuseppe.
6. Sonaglia Paolo.
7. Id. id.

MURATORI Ludovico. Nell'ingrandimento a sud del Borgo S. Salvatore tra la ferrovia di Genova e la via Nizza, seconda via parallela a ponente di via Nizza (**H 15**). Pret. Borgo S. Salvatore.

Abate, raccoglitore dei celebri *Annali d'Italia*, nato a Vignola il 31 di ottobre del 1672, morto a Modena il 23 di gennaio del 1750. Spese tutta la sua vita a raccogliere ed ordinare documenti della storia italiana.

NAPIONE Giov. Francesco, ultima via a sinistra di piazza Vitt. Em. I (**O 10**). Pret. Borgo Po.

Filologo e storico, nato in Torino il 1° di novembre del 1745, morto il 12 giugno 1830. Il suo lavoro principale è il libro *Dell'uso e dei pregi della lingua italiana*.

3. Clerico Giuseppa Adele in Meranghini.
43. Pastore ing. Gius. di Domenico.
5. Sella Merope in Bianchi di Lavagna.
45. Elia e Perracchio coniugi.
7. Sella Federica moglie Binelli.
49. Eynard Alfredo.
9. Boffa Maria, Antonietta ed Angelina sorelle fu Franc. e loro madre Carolina Fraschina.
2. Avondo cav. Vittorio.
17. Moriondo Ettore e Franc. fu Agostino.
4. Bologna ing. Luigi.
25. Tavallini Andrea
6. Cerino-Zegna Quint.
27. Penna Luigi.
8 Renaud Cecilia ved. Dotto.
29. Molinar Antonio.
46. Andreis Ida in Moreno.
31. Banca Popolare di Torino (*in liquid.*)
20. Matthieu di Pian Villar conte Vitale.
33. Franchino Augusto e Giovanni fratelli.
24. Montini Luigi fu Carlo.
37. Momigliano eredi di fu Emanuele.
30 Destefanis Gius.
39. Santanera ing. Carlo
32. Assie Francesco e Destefanis Margherita coniugi.
41. Id. id.

NAPOLI, corso lungo la sponda sinistra della Dora a monte del ponte Mosca (**L 5**). Pret. Borgo Dora.

Una delle più antiche colonie italiche, già capitale del regno delle Due Sicilie, madre di personaggi in ogni ramo delle arti e delle scienze illustri, e di martiri per la causa della libertà e della patria; ricca di monumenti ed allegrata dal sorriso del cielo d'Italia. Popolazione circa 500,000.

1. Paggi Ignazio Pietro.
18. Barge Cecilia in Torretta Carlo.
3. Id. id.
20. Poggio Pio, Pantaleone e Giuseppe.
5. Sandler Carolina moglie Geoffroy.
28. Durio Secondo.
7. Ramella Margherita ved. Martinengo. Martinengo Maria in Guglielmetti.
30. Francioni Angelina ved. Turlo
34. Martignone Felice.
36. Jano Giuseppe. Digune fratelli fu Domenico.
2 Ansaldi Antonio.
38. Vottero Gio. Bartolomeo.
4. Morino Bernardo fu Antonio.
60. Castagnero Giovanni e Teppa Caterina coniugi.
6. Fubini Beatrice fu avv. Donato.
62. Teppa Pietro.
8. Virano Domenico e sorelle fu Luigi.
64. Ossola Giovanni e Foggi Caterina coniugi.
10. Gilardini Andrea.
12. Caneparo Agostino fu Francesco.
14. Istituto Credito Fondiario S. Paolo.

NIZZA, via che comincia a sinistra della stazione di P. N, corre quasi parallela alla ferrovia e si spinge fino oltre alla barriera omonima (**H 14**). Pret. Borgo S. Salvatore.

In memoria della contea di questo nome separata dal Piemonte nel 1860, dopo essere stata per più secoli fedelissima a Casa Savoia. Patria di Giuseppe Garibaldi.

1. Fubini banch. Giacomo fu Israel.
3. Cavalli Giuseppina in Voli comm. Melchiorre.
5. Gianotti Romano.
7. Gallenga ing. Giacinto.
9. Merletti madre e figli fu avv. Carlo.
11. Bologna Angelo e sorelle fu Luigi.
13. Colli eredi fu cav. Giovanni.
15. Id. id.
17. Id. id.
19. Forno Emilia ved. Pollone.
21. Galleani di S. Ambrogio bar. Orazio.
23. Giacobino Gio. e Camusso Delfina.
25. Robiolio Camilla in Alloatti.
27. Gagliardi Luigia in Ponzani.
29. Vagnone Gustavo e Mario fu Luigi.
31. Ricci cav. Vincenzo.
33. Abbati ing. Ercole, e Chiaramella cav. avv. Ettore.
35, 35 *bis* Gay Teresa vedova Salomone e figli.
37. Malcotti Domenico.
39. Colomiatti coniugi e loro prole.
41. Fubini cav. David.
43. Occelletti frat. e sor. fu Giorgio.
47. Giriodi di Monasterolo teol. Filippo, Berteu, Casalegno, Scala e Roero di Monticelli.
51. Airoldi Giovanni.
53. Id. id.
55. Andreis ing. Vittorio-Pio.
57. Mosca fratelli e sorella di Costantino.
59. Mosca fratelli e sorella fu Pietro.
61. Id. id.
63. Sannazzaro Stefano. Gay Franc. Carlo.
65. Giusiana Vittorina.
67. Barosso Maria moglie Casassa.
69. Momigliano fratelli (Ditta).
Charbonnel prole di Lucia Clara moglie Ferrero e di Adelaide moglie Bonessa sorelle.
Cagliero Antonio e prole delle sorelle Charbonnel.
71. Saconney Teodoro.
75. Bassignana Clotilde vedova Golzio.
77. Aimerito Clemente.
79. Carpegna Giovanni.
81. Talucchi Vespasiano
83. Id. id.
85. Robiolio Virginia.
87. Scotti cav. Andrea.
89. Destefanis Carlo fu Giov. Batt. e Casalegno Domenica vedova Destefanis Gio. Antonio.
Caglieri Ant. (eredi).
91. Golzio Carlo e Gio.
93 Montù Giovanni.
95. Bourgeois Orsola vedova Perino ed Istituto per le figlie orfane.
97. Alberganti Carlo.
99. Id. id.
Destefanis Emma.
Marinetti Ignazio, Luigi ed Alberica fu Vincenzo e Berrino frat. di Gius.
101. Id. id.
103. Gallo Carlo fu Vinc.
105. Cambiano Pio.
107. Gay Teresa ved. Salomone e figli.
111. Parena Luigi e nip.
113. Bourgeois Orsola ved. Perino.
Negri Giuseppe ed Orsola di avv. Ferd.
115. Damiano Giuseppina in Moretto.
Damiano Caterina in Quadro.
115 *bis* Giorsini teologo Gregorio fu Gius.
117. Galli Luigi.
119. Bassignana Gius.
121. Bozzelli Secondo e Zucca Gio. Batt.
123. Rostagno Enrico fu Domen. e Benaglio Laura fu Rostagno
127. Pavesio Pietro.
129. Ceriana conte avv. Lodovico.
131. Frapolli Carlo.
133. Caussemille, Roche e Comp. (Ditta).
135. Istituto dei Ciechi.
155. Ferrati Alfredo fu Angelo.

2. Soc. Ferrovie Medit.
4. Id. id.
6. Id. id.
8. Id. id.
10. Id. id.
12. Id. id.
14. Suore della Carità.
16. Id. id.
18. Id. id.
20. Id. id.
22. Id. id.
24. Id. id.
26. Salomone Michele.
28. Ferrato Maggiorino ed Irene in Dematteis.
30. Id. id.
32. Id id.
36. Soc. Ferrovie Medit.
38. Id. id.
40. Id. id.
46. Gariglio Giovanni e Maria fu Michele.
48. Deaglio fratelli, Palli e Caroni (Ditta).
50. Levi avv. Samuel.
52. Demanio dello Stato (Regia Scuola di Veterinaria).
56. Lera Franc. e Paneaglio Carlo Fr.
58. Mondino sac. Franc. e Pietro fratelli.
60. Chiapetti cav. Valentino (eredi).
62. Id. id.
64. Società anonima di esportazione agricola Cirio.
66. Chiapetti cav. Valentino (eredi).
68. Id. id.
76. De la Tour Corbon marc. Maria Luigia nata Desmanet de Biesme.
78. Artero Giuseppe.
80. Id. Id.
82. Mola cav. Giuseppe.
84. Borgo Carlo.
90. Govean Enrico.
92. Vota Maria nata Martino e Carlo madre e figlio.
96. Bertinetti Giovanni, fu Luigi.
98. Falchero Giuseppe.
104. Viassone Alessand. e Guglielmo fu Gio. Batt.
112. Società Torinese di Tramways.
118. Muraglia Maria in Bassino, Pacotto Anna ved. Filippa e figlie.

NIZZA (Piazza), oltre la metà della via omonima (**H 14**). Pret. Borgo S. Salvatore.

NOVARA, via interna alla cinta daziaria a sud-est della barriera di Milano (**M 4**). Pret. Borgo Dora.

Colonia romana, poi Municipio e Comune indipendente, fu incendiata da Arrigo V. Risorta, prese parte alla Lega Lombarda; Carlo Emanuele III se ne impadronì nel 1734. Alla Bicocca, frazione di Novara, il 23 marzo 1849 ebbe principio e triste fine la seconda guerra dell'indipendenza italiana promossa dal re Carlo Alberto. Capoluogo di provincia. Popolazione 32,782.

6. Momigliano fratelli (Ditta).
8. Id. id.
10. Miglietti Luigi.
12. Marchiandi Antonio e sorelle fu Franc.
14. Persico Antonio-Giacomo.

OPORTO (corso), secondo a sinistra di via Venti Settembre parallelo al corso Vittorio Em. II (**H 10**). Pret. Monviso.

Nome della città portoghese in cui Carlo Alberto esulò ai 20 aprile e morì il 28 luglio 1849.

1. Opere pie di S. Paolo.
3. Municipio di Torino (Istituto Tecnico).
5. Municipio di Torino (Foro frumentario)
7. Id. id.
9. Municipio di Torino (Scuola Monviso).
11. 11 *bis* Società degli Asili Infantili.
13 Credito Fondiario del Banco di Napoli
15. Aghemo Bartolomeo
17. Chiesa frat. (Ditta).
19. Musso Antonia ved. Tealdi Domenico.
21. Ferrero ing. Luigi fu Vittorio.
23. Camerana conte avv. Edoardo.
25 Mazzia Umberto e sorelle fu Giuseppe
27. Della Vedova cav. Pietro.
29. Lasagno Flaminia ved. Canti.
31. Germano Gio. fu Ant.
31 *bis* Germano fratelli e sorelle fu Angelo.
33 Serra march. Gerol.
35. Bianchetti avv. Carlo
37. Polani ing. Vincenzo fu Carlo.
39. Tomasina Gius.
41, 41 *bis* Tosini Rosa vedova Maggi.
43 Pescatore fratello e sorella.
45. Valentino Amalia vedova Peyrani e Tecla ved. Moris sorelle fu Angelo.
47. Bertolotti Anna ved. Fava.
49. Besozzi Giuseppe.
51. Fantazzini ing. Ces.
53. Malcotti, Crida e Durando (Ditta).
55. Tiboldo Francesco.
57. Tiboldo Cesare fu Antonio.
59. Tiboldo Ferdinando fu Antonio.
61. Malcotti, Crida e Durando (Ditta) e Tiboldo Francesco.

2. Racca Marcellino, Racca avv. Carlo.
4. Racca Teresa ved. Ceriana.
6 Demanio dello Stato (Arsenale).
42. Scioldo Grato.
22. Demanio dello Stato (Opificio arredi militari).
26. Chiesa cav. Felice.
28. Dallosta cav. ing. Luigi.
30. Ostorero Andrea.
36. Serazzi Carolina in Piccati cav. Emilio.
38. Podio Giacomo.
40. Giaccone cav. Vitt.

ORBASSANO (strada di). Si dirama dal corso Peschiera a sud-ovest della piazza d'Armi (**F 12**). Pret. Borgo S. Salvatore.

Borgo venduto al conte Odoardo di Savoia nel 1327 dagli Orsini di Rivalta. Capoluogo di Mandamento. Popolazione 2846. Ha parecchie ville.

5. Ospizio dei convalescenti.
7. Casalegno Can. Gius.
9. Ospizio dei convalescenti.
11. Id. id.
2. Parrocchia B. V. delle Grazie (Crocetta).
4. Pejrani coniugi. Fassio Giovanna in Giacosa.
6. Pejrani coniugi. Fassio Giovanna in Giacosa.
8. Trisano Pietro.
10. Girotto Carlo di Antonio e Dozzita Giulia coniugi.
18. Rio Matteo, Bernardo, Chiaffredo, Luigi e sorelle fu Marco.
24. Gillardi Giovanni.

ORFANE (via delle), settima a destra da via Garibaldi al corso Regina Margherita (**I 7**). Pret. Moncenisio.

Da un ospizio per le fanciulle orfane, fondato fin dall'anno 1579, ed affidato alle Suore di S. Giuseppe.

1. Parrocchia di San Dalmazzo.
3. Id. id.
5. Costa Emilio fu Giuseppe Maurizio.
Montuoro sacerdote Filippo.
Fioretti sac. Felice e Cannobbio sac. Francesco.
7. Opera Pia Barolo.
9. Id. id.
11. Ospizio delle Orfane.
13. Amministr. del fondo per il Culto (Monastero di S. Chiara).
15. Id. id.
17. Audisio eredi fu Angelo.
19. Id. id.
Mogliassi cav. dott. Giuseppe.
21. Convitto Eccles. di Torino.
23. Id. id.
25. Vinassa Giuseppe.
27. Leve dott. Gio. Batt.
29. Vigliardi fratelli fu Giuseppe.
2. Costa cav. Carlo.
4. Società reale di Assicur. contro gli incendi.
6. Id. id.
8. Id. id.
10. Id. id.
12. Demanio dello Stato (Corte d'Appello).
14. Id id.
16 Levetti Maria fu Amedeo, e prole nascitura del frat Franc.
18. Monastero del SS. Rosario.
20. Id. id.
22. Id. id.
24. Sasso Giuseppina ved. Pellegrini.
26. Calvetti sorelle.
28. Quadro di Ceresole Maria Allessina in Roasenda.
30. Scrimaglia avv. Gius.
32. Marchesi Teresa ved. Migliassi.
34. Bubbio caus. Alberto
36. Bonavera Adele in Bonelli.

ORMEA Carlo Francesco Ferrero (marchese di), seconda via a sinistra del corso Vitt. Eman. II (**I 14**). Pret. Borgo S. Salvatore.

Ministro dei re Vittorio Amedeo II e Carlo Emanuele III, nato a Mondovì il 25 di aprile del 1680, morto in Torino il 29 di maggio del 1745. Fu statista e anche strategico di vaglia.

1. Saconney Teodoro.
1 *bis* Id. id.
3. Falchero sac. Gio. e geometra Angelo.
5. Figarolo di Groppello marchesa Felicita in Guasco di Bisio.
7. Id. id.
9. Boga Maria e socie.
11. De-Fernex madre e figli fu Carlo.
13. Davicini avv. Cesare.
15. Fenoglio Carlo Gio. fu Carlo.
15 *bis* Rattone cav. medico Cesare.
17. Metrale Claudina ved. Reordino.
19. Pero Pierina ved. Laurella.
21. Collino Adolfo, Gio., Vittorio fratelli fu Enrico.
23. Rastelli Carlo.
23 *bis* Ruscone fratelli.
25. Ostorero fr. di Celest. e Bonetta Margher. ved. Ostorero
27. Id. id.
29. Marietti Eugenia ved. Marengo.
Righini di S. Albino Vittorio.
31. Ronco Bartolomeo.
33. Tabasso Carlo
35 Baldracco Gio.
49. Mertz Carolina ved. Cannaferina.
65. Bedoni Felice.
71. Gioda avv. Simone.
73. Pino Gius. fu Vitt.
79. Pagge Leonardo.
81. Id. id.
105. Henry Alessandro.
119. Bacher Riccardo fu Paolo.
139. Casarotto Antonio fu Luigi.
141. Caranzano Gio fu Giovanni.

2. Lancia Giuseppe.
4. Morglia Camillo e Gio. Augusto.
6 Bosso Antonio e Margherita fu cav. Luigi.
6*bis* Id. id.
8. Id. id.
10. Macario Luigi.
12. Croce Carlo.
14. Garibaldi Ang. e sor. fu G.B., Conti Aless. fu Pietro e Resegotti frat. e sor. fu Gius.
16 Menzio Carlo.
18. Concistoro Evangel.
20. Id. id.
22. Omarini Pietro.
24. Goffi Maria fu Gius. e Villata Franc.
26. Id id.
30. Lovera Annetta in Delbecchi.
32. Cerruti Ida in Varale.
34. Roggiero avv. Pier Carlo e Perotti Vincenzina coniugi.
36. Clerico Pietro.
38. Arneudo Giacomo.
40. Ferrari d'Orsara conte Giuseppe.
42. Municipio di Torino (Scuole Rayneri).
44. Id id.
46. Becchia Innocenzo di Giuseppe
46*bis* Giacoma Maria in Cerutti.
48. Perrone Angela ved. Bonelli.
50. Id. id.
68. Zorio Giac. e Calisto
70. Morgari Luigi.
72 Bedoni Felice.
76. Revello Carlo.
78. Gnifetti cav. Giov.
116 Gajotino Giuseppe e Giuliano fratelli.
122. Gnifetti Emilio.
124. Ravera Giovanni e Stefano di Ant.
146. Galli Antonio.

ORTI (via degli), prima via a destra di via al Ponte Mosca (**L 7**). Pret. Borgo Dora.

1. Matthey cav. Agost.
3. Id. id.
2. Glena Lodovico e Giuseppina in Bellone e loro prole.
4. Chiabotto Teresa in Salvaia.
6. Debernardi cav. Francesco.
Friseiti Aniceta in Lampugnani.

ORTO BOTANICO, sesta via a sinistra di via Sant'Anselmo fino al corso Massimo d'Azeglio (**L 13**). Pret. Borgo S. Salvatore.
Così chiamato il Giardino della Regia Università al Valentino.

5. Mongini Carlo.
7. Gatti Bradamante ved. Agnetis e figli.
9. Ballario Emilio.
13. Grosso Luigi.
15. Roggia Giov., Giacomo e Benedetto fu Giuseppe.
23. Moser Giovanna.
25. Id. id.
27. Ferreri Matteo.
6. Ferreri d'Alassio marchesa Onorina in Ferrero di Palazzo e Ormea.
10. Momigliano fratelli (Ditta).
14. Rivetto Teresa in Bosso.
16. Istituto Omiopatico
18. Milone Giuseppe.
20. Clerico Pietro.
22. Marietti Eugenia vedova Marengo.
Righini di S. Albino Vittorio.
24. Pavesio coniugi.
26. Vigliani fratelli fu Domenico.
28. Mancio Luigi.
30. Id. id.

OSPEDALE (via dell'), da piazza San Carlo angolo sud, a Po (**M 10**). Sino ai Num. 5 e 14 Pret. Monviso; dai Num. 7 e 16 al fine Pret. Po.
Trovasi in questa via l'Ospedale Maggiore di S. Giovanni, edifizio innalzato su disegno del conte Amedeo di Castellamonte nel 1680.

1. Barbaroux Giovanni Battista.
3. Ceriana Mayneri conte Carlo e Gius. fu Pietro Carlo.
5. Demichelis Massimo e Cesare fratelli.
7. LL. AA. RR. di Savoia Principi.
9. Id. id.
11. Id. id.
13. Weill-Veiss nobile Ignazio.
15. Id. id.
17. Costa Carrù della Trinità conte Paolo.
19. Id. id.
21. Id. id.
23. Demanio dello Stato (Ospedale milit.).
25. Id. id.
27. Id. id.
29. Monastero di San Giuseppe.
31. Id. id.
33. Mendicità istruita.
35. Id. id.
37. Istituto delle Rosine.
39. Id. id.
41. Id. id.
45. Germano Rosalia vedova Servais.
47. Claretta bar. Gaud.
49. Id. id.
51. Faccio Mario.
53. Lana Annetta in Chicco.
2. Municipio di Torino (R. Questura).
4. Gromo di Terneng conte Eman. Ferd.
4 *bis* Junch Bened.
6. Guala Carlo e Linda fu Gius. e Guala Carlo fu Ant.
8. Croce avv. Carlo.
Ganna geom. Giac.
10. Pomba Cesare.
12. Polar Angelina in Brufati.
Traversa Emanuele e Paolina fu Gius.
Costa cav. Pietro e De Chievres Maria coniugi.
14. Olivetti fratelli.
16, 16*bis* Lavalle sor.
18. Arnaud Avena Gius. e Federico fu Giovanni Maria.
20. Id. id.
22. Thaon di Revel di S. Andrea marchese Emanuele.
24. Id. id.
26. Camera di Commercio ed Arti.
28. Id. id.
30. Demanio dello Stato (Museo industr.).
32. Id. id.
34. Ospedale di S. Giov.
36. Id. id.
38. Id. id.
40 De Medici Luigi. Ospedale di S. Giov.
42. Opera della Maternità
44. Id. id.
46. Borella ing. comm. Candido.
48. Id id.
50. Morra di Lavriano conte Roberto.
52. Id. id.
54. Id. id.
56. Vitale cav. avv. Cesare.

PACIOTTO Francesco, tra via Vittorio Amedeo II e corso Vinzaglio, parallela a via Cernaia (**G 8**). Pret. Monviso.
Ingegnere militare che disegnò e costruì la Cittadella di Torino nel 1564; le fortificazioni di Savigliano, Nizza, Vercelli e Cuneo; e diede a Madrid i disegni dell'Escuriale. Nacque in Urbino nel 1521 e quivi morì il 13 di luglio del 1591.

2. Bertolotti monsignore Giuseppe.

PADOVA, borgo oltre Dora, sesta via da aprirsi parallelamente a nord-est del corso Firenze (**O 6**). Pret. Borgo Dora.
Capoluogo della provincia omonima. Abitanti 70,753. Città antichissima, fondata, giusta la tradizione, da Antenore (12 sec. a. C.). Possiede splendidi edifizi, fra i quali il palazzo *della Ragione* colla celebre sala. L'Università stabilita nel 1222 è fra le più antiche, e sommi italiani, Dante, Petrarca e Tasso la frequentarono; Galileo vi insegnò.

Banca Popolare.

PALAZZO DI CITTÁ (via del), da piazza Castello alla piazza omonima (**L 8**). Pret. Dora. Detta anticamente via dei Panierai.
Da questa via si accede al palazzo municipale, incominciato coi disegni di Francesco Lanfranchi nel 1659 ed inaugurato nel 1663 da Carlo Emanuele II.

1. Gilardini fratelli.
3. Id. id.
Gianoli Giuseppe.
5. Rey cav. Giacomo fu Giacomo.
7. Rignon cav. Enrico (eredi).
9. Raymond Francesco e Lodovico.
11. Rigat madre e figli fu Giuseppe, Rigat fratelli fu Lorenzo e Rigat fratelli e sorella fu Francesco.
13. Vinassa Gius., Battaglino Francesco, Torre e Pastore.
Ceppi conte Carlo.
Vigitello frat. e sor. fu Giacomo.
Stevano Ant. di Gio.
Rizzetti Carlo.
Montabone Enrico.
Corrà Maddalena vedova Ferrero.
Balbino Carlo e Vittorio fu Alessandro.
Contini Pietro e Merlino sorelle.
Levi fratelli e sorelle fu Leone.
Varetto Giuseppe e Domenica.
15. Vinassa Gius., Battaglino Francesco, Torre e Pastore.
Ceppi conte Carlo ed altri.
2. Brizio Gaetano e Stefano di Fortunato.
4. Di Savoia Carignano Principe Tommaso.
6. Merlino Ang. ved. Rinaldi e figlio Gius.
8. Boron Tullio fu cav. Carlo Felice.
10. Id. id.
Gili Orsola in Margary.
12. Franchino Emma e Maddalena sorelle
14. Giolino Alessandro fu Francesco.
Capriolo Ermenegildo e cugini.
Zabert Vittorio ed Alberto fratelli.
16. Confraternita dello Spirito Santo.
Municipio di Torino (Parrocchia del Corpus Domini).
Ostorero Andrea.
18. Ballario dott. Ferdinando fu Giorgio.

PALAZZO DI CITTÁ (piazza del), di fronte al Palazzo omonimo (**L 8**). Pret. Dora.
Edificata nel 1756, su disegno del conte Benedetto Alfieri; non più modificata, salvochè nel porticato verso via Garibaldi.

1. Sappa M. v. Flandinet
3. Municipio di Torino (Palazzo municip.).
5. Della Chiesa di Cinzano contessa Polissena in Galleani d'Agliano e Da Conturbia Cristina Teresa Fanny e Galleani d'Agliano contessa Melania.
2. Municipio di Torino (Palazzo municip.).
4. Della Chiesa di Cinzano contessa Polissena in Galleani d'Agliano, e Da Conturbia Cristina Teresa Fanny e Galleani d'Agliano contessa Melania.
6. Laugier cav. Adolfo.

PALEOCAPA Pietro (piazza), tra piazza Carlo Felice e via Venti Settembre (**I 10**). Pret. Monviso.
Rinomato ingegnere e ministro per dieci anni di Vittorio Emanuele II, nato in Bergamo addì 11 di novembre del 1788, morto in Torino il 13 di febbraio del 1869. Associò il suo nome alle più grandi opere pubbliche. Torino gli eresse un monumento.

1. Avogadro di Collobiano cav. Vittorio.
2. Engelfred Teresa ved. Bertetti.

PALERMO, corso diagonale dal ponte sulla Dora della strada al R. Parco all'estremità nord di v. Aosta, presso la cinta daziaria (**N 7**). Pret. Borgo Dora.
Città della Sicilia, Capoluogo di Provincia, con bellissimo e grandioso porto commerciale. Conta 241,618 abitanti. In questa città si iniziarono sino dal 1848 i primi moti tendenti all'unità e libertà d'Italia. Fu presa da Garibaldi nel 1861.

1. Credito Industriale.
2. Bevilacqua fratelli (Ditta).
3. Id. id.

PALESTRO (corso), a sinistra di via Garibaldi prima di piazza Statuto (**H 8**). Pret. Moncenisio.
Villaggio nel circondario di Mortara, poco lungi da Vercelli, presso cui ebbe luogo il 30 di maggio del 1859 la prima battaglia contro gli Austriaci. Abit. 3067.

1. Piccino Filippo.
1 *bis* Municipio di Torino (Museo merciologico).
3. Triulzi Gio. Batt. e Guglielmo fu Angelo.
5. Ajello comm. Luigi.
7. Lange Natale.
9. Boffa fratelli e sor.a fu cav. Giacomo.
13. Municipio di Torino (Lavatoio pubblico)
2. Costa cav. Carlo.
2*bis* Perazzi Lata Gio. Eugenio.
4. Ballerini Velio cav. avv. Giuseppe.
6. Triulzi Gio. Batt.
8. Id. id.
8*bis* Id. id.
10. Id. id.
14. Collegio Artigianelli.
16. Pelli ing. Luigi.
18. Id. id.
20. Id. id.
22. Negri cav. avv. Candido.

PALLAMAGLIO, quarta via a sinistra di via Nizza dopo il corso del Valentino (**I 3**). Pret. Borgo S. Salvatore.
Sito dove anticamente si giuocava con palle e martello di legno (maglio).

1. Occelletti fratelli e sorelle fu Giorgio.
3. Occelletti fratelli fu Giorgio.
5. Id. id.
9. Olivero e condomini (Casa Parrocchiale del Sacro Cuore di Maria).
17. Caramora Pietro e Paolo frat. per la loro prole.
19. Id. id.
21. Porrino ved. Felicita e figli Emm. e Matilde.
27. Garrone cav. avv. Angelo.
2. Giriodi di Monastero teol. Filippo, Berteu, Casalegno, Scala, e Roero di Monticelli.
4. Id. id.
6. Id. id.
10, 10*bis* Fassin Gius.
12. Id. id.
14. Fassin Gius.
16. Società Isolato San Teodosio.
18. Id. id.
20. Id. Id.
22. Sartoris sac. Domen. ed altri.
24. Id. id.
30. Ottino ing. Cesare.

PALMA (via della), tra via Barbaroux e via Bertola all'angolo di ponente della piazza Castello (**L 9**). Pret. Dora.
Così detta da una antica locanda di questo nome.

1. Macario Giovanni.
3. Id. id.
5. Berta Pietro.
Spazzi Vittorio e Cesare fu Gius.
Vitale cav. avv. Cesare.
Anziano Pietro.
Dionisio avv. Pietro.
Ruffino Ippolito e Gherardi Chiara coniugi.
7. Ruffino Ippolito e Gherardi Chiara coniugi.
9. Busconi Ignazio.
Franchino Gius.
2. Società di risanamento e costruz.
4. Id. id.
6. Id. id.
8. Id. id.
10. Id. id.
12. Ramella Giacinto.
14. Girardi cav. Gio.
16. Carron-Ceva fratelli e sorelle.
18. Venisio cav. Donato e Battaglia Giacinta in Douhet.
Abello Amalia e Bertero Teresa vedova Abello.
20. Bellardi Andrea, e Pollani ved. Anna Maria.
22. Contini Pietro.
24. Società di risanamento e costruz.
26. Mousset notaio Gio. Domenico.

PALMIERI (Borgo S. Donato), sesta a sinistra di via S. Donato (**F 6**). Pret. Borgo Dora.
Valente disegnatore ed incisore, diresse per molti anni la Scuola Municipale di disegno. Morì nell'anno 1850.

24. Galeazzi Carlo.
28. Id. id.
36. Galeazzi Giovanni.

PAPACINO Alessandro Vittorio, prima a destra del corso Oporto dopo il corso Siccardi (**G 10**). Pret. Monviso.
Distinto scrittore di scienza militare, nato a Villafranca nel 1714 e morto nel 1786.

1. Chiesa avv. Felice.

PARCO (strada del R.), a destra del corso Regina Margherita all'incontro del corso S. Maurizio. Conduce al Camposanto e al R. Parco, antica residenza estiva dei duchi di Savoia in cui trovasi ora la Manifattura dei Tabacchi (**N 7**). Pret. Borgo Dora.

1. Raby avv. Michele ed avv. Luigi frat.
3. Id. id.
5. Id. id.
7. Id. id.
4. Raby avv. Michele ed avv. Luigi frat.
6. Id. id.
14. Marino Simone Luigi e Teresa ved. Appendino.
16. Testa Gius. fu Evasio
18. Ariodante Franc.
20. Rovei Luigi.
24. Bianchetta Gius. ed Angela in Fiorito.
26. Bianchetta Angela in Fiorito.
30. Stanzani comm. Filippo.
36. Sperati Luigia nata Emanuel.
52. Savarino Gio. Batt. e Vercellone Rosa coniugi.

PARINI Giuseppe, quinta via a destra del corso Vittorio Emanuele II, oltre la piazza Carlo Felice (**I 10**). Pret. Monviso.
Poeta lirico milanese, nato in Bosisio il 22 di maggio del 1729, morto a Milano il 15 agosto del 1799, scrisse la satira *Il Giorno*, flagellante la mollezza dei suoi tempi e altre poesie pregiatissime.

1. Mazzonis cav. Carlo fu Paolo.
3. Ricchiardi Enrico.
5. Id. id.
7. Perotti cav. avv. Pietro.
9. Id. id.
11. Pichetto Carolina e Paolina fu Albino.
13. Borgo Giovanni.
15. Credito Fondiario del Banco di Napoli
17. Id. id.
2. Spurgazzi Gio. Batt.
4. Municipio di Torino (Ginnasio Massimo d'Azeglio).
6. Id. id
8. Id. id.
10. Martinotti fratelli e sorelle.
12. Id. id.

PARMA, seconda via trasversale alla strada al R. Parco oltrepassata la Dora (**N 7**). Pret. Borgo Dora.
Bella città, Capoluogo di Provincia, nell'Emilia posta sulla ferrovia tra Piacenza e Modena. Già repubblica nel medio evo, sede poi dei principi Farnesi e dei Borboni, con oltre 43,000 abitanti.

1. Corrà avv. Giuseppe.
3. Id. id.
62. Delmastro, Vaudetti, Testore e Demezzi (Ditta).
64. Bertelà Pietro.

PASSALACQUA Giuseppe Luigi, a metà di piazza dello Statuto a sinistra (**H 7**). Pret. Moncenisio.
Generale, nato in Torino il 9 dicembre del 1794, e morto alla battaglia di Novara il 23 marzo del 1849.

1. Chiapusso Erminia.
3. Molinari Rosa in Artusio.
9. Boggio madre e figlio
11. Massola Giuseppe.
2. Agosti Giuseppe.
Agosti Anna in Perucca.
4. Ceriana banc. Vinc.
6. Gazelli di Rossana nobile Giuseppina.
8. Id. id.
10. Rizzoglio Giacomo.
12. Pavia Giulio.
14. Id. id.

PASTRENGO, sesta a destra di via Sacchi sino al corso Siccardi, parallela a via Legnano (**H 12**) Pret. Borgo S. Salvatore.
A ricordo della battaglia combattuta e vinta dall'esercito piemontese contro l'austriaco il 30 aprile del 1848. Villaggio presso Verona.

1. Bajetto geom. Gio.
3. Perino Dom. Fedele.
5. Corso geom. Gius.
11. Magnico Francesca in Calleri.
15. Denis cav. Agostino.
17. Ramella Bartolomeo fu Lorenzo.
2. Stratta Sebastiano.
12. Cora ing. Giacomo (eredi).
14. Id. id.
16. Id. id.

PAVIA, via fra il corso Palermo e la via Aosta, oltre il corso Brescia (**N 5**). Pret. Borgo Dora.
Antica città italiana, nota per la sua celebre Università e per la sua vicina Certosa, sita presso la foce del Ticino nel Po; rinomata nella storia della Lega Lombarda. Abitanti 29,733.

PERRONE Ettore, a sinistra di via Garibaldi prima del corso Palestro (**H 8**). Pret. Moncenisio.
Generale, nato in Torino il 12 gennaio del 1789, morto alla battaglia di Novara il 23 marzo del 1849.

1. Opere pie di S. Paolo.
3. Rossi Angelo, Senatore del Regno.
3*bis*. Id. id.
5. Ajello comm. Luigi.
9. Parrocchia di Santa Barbara.
11. Id. id.
2. Bertelli Giovanni fu Giuseppe.
4. Municipio di Torino (Museo Merciolog.)
8. Tiboldo Secondino.
10. Boffa fratelli e sor. fu cav. Giacomo.
12. Id. id.
14. Municipio di Torino (Lavatoio).
16. Agnelli mad. e figlio.

PERUGIA, seconda via da aprirsi parallela a nord-ovest della strada al Parco (**N 6**). Pret. Borgo Dora.
Città principale dell'Umbria sulla destra del Tevere; una delle dodici antiche capitali etrusche, con oltre 51,000 abitanti. Ricca per opere d'arte, segnatamente architettura e pittura.

PESCATORI (via dei), da via Barolo a Po, parallela a piazza Vitt. Eman. I (**O 10**). Pret. Borgo Po.
Per essere in vicinanza al Po, aveva molte casipole di pescatori.

1. Municipio di Torino
3. Torre Antonio.
5. Monti Gioachino.
7. Leoni ing. Leone.
Petiti comm. ing. Enr.
9. Id. id.
11. Clerico Giuseppa-Adele in Meranghini.
2. Sella Emilia in Carrassi del Villar.
4. Prato Previde cav. Cesare
6. Schiari Ernesto per la sua prole.
8. Id. id.
10. Capello di S. Franco conte Paolo.
12. Claretta conte Federico, Carolina in Spanna e loro madre Alessandri cont. Marianna.
14. Vaglienti cav. avv. Cesare.

PESCHIERA (corso), a mezzodì della piazza d'Armi (**G 12**). Pret. Borgo S. Salvatore.
Fortezza del Veneto sul lago di Garda, presa agli Austriaci dall'Esercito Piemontese il 30 maggio del 1848. Al suo assedio segnalossi Ferdinando, duca di Genova.

25. Roccati teologo Alessandro.
27. Passera Francesco.
29. Albano Bonifacio e figlio Antonio.
31. Albano Antonio
33. Bianco Lorenzo.
45. Alloatti Alessandro ed Alloatti Candida coniugi.
53. Radicati di Brozolo conte Casimiro.

PETRARCA Francesco, prima via a sinistra di via Nizza, oltre la piazza Nizza (**I 15**). Pret. Borgo S. Salvatore.
Celebre erudito e poeta, nato in Arezzo nel 1304, incoronato in Campidoglio nel 1341, morto in Arquà (Padova) il 18 luglio del 1374. Scrisse molte opere latine, varie Canzoni e un gran numero di Sonetti indirizzati a Laura, tipo ideale di donna. Esso è il più gentile e delicato fra i nostri grandi poeti.

1. Golzio Carlo e Gio.
9. Gariglio Domenico.
Lisa Carlo.
11. Brignone Giovanni e Masanti Teresa coniugi.
13. Rosso Maddalena in Perino.
Perino Dom. Fedele fu Michele.
17. Giraud Giovanni.
19. Masoero Seb. (Eredi).
21. Id. id.
4. Golzio Carlo e Gio.
6. Golzio Maurizio, Carlo e Gio.
10. Maestri Giulio.
12. Bajetto Giovanni.
14. Id. id.
16. Cauda Luigia in Fornas cav. Gioach.
18. Perrero avv. Dom.
20. Cellerino Giacomo e Steffens Paolina vedova Valentiny.
22. Id. id.

PEYRON Amedeo (Borgo S. Donato), parallelamente a sud-ovest della via Cibrario (**F 6**). Pret. Borgo Dora.
Celebre linguista, coltissimo letterato, autore di una rinomata *Grammatica* e d'un *Dizionario della lingua copta*, illustratore dei manoscritti greci del Museo Egizio, nato in Torino il 2 ottobre 1785 e morto il 27 aprile 1870.

2. Bellani ing. Paolo.
4. Id. id.
26. Beltramo Leopoldo ed Ossola Teresa coniugi.
23. Gianoli, Accino, Piccini e Villata.

PIAZZI Giuseppe, seconda via a sinistra del corso Peschiera, dopo il corso Siccardi (**F 16**). Pretura Borgo S. Salvatore.
Dottissimo ecclesiastico, filosofo e astronomo valente; direttore dell'Osservatorio di Palermo. Nacque in Ponte della Valtellina il 16 luglio del 1746, morì in Napoli il 22 luglio del 1829

1. Albano Antonio.
3. Monaco Felice, e Giai Minietti Cecilia coniugi.
5. Trisano Pietro.
5*bis* Id. id.
9. Girotto Carlo e Dozzita Giulia coniugi.
21. Panetto Luigi.
2. Bianco Lorenzo.
4. Ribba Michele.
6. Bechis eredi del cav. geom. Luigi.
8. Cocito cav. ingegn. Ferdinando.

PIETRO MICCA, nuova via diagonale tra le piazze Castello e Solferino (**L 9**). Pret. Dora.
Minatore di Sagliano Andorno che col sacrificio della propria vita salvò Torino, nell'assedio dell'anno 1706. Davanti alla cittadella gli fu eretto un monumento.

1. Società di risanamento e costruz.
3. Id. id.
15. Delleani ing. Agost.
17. Lanza Ottavia e Flaminia in Silvetti.
21. Devecchi cav. avv. Giuseppe.
18. Delleani ing. Agost.
20. Maggia Giuseppe.
22. Id. id.

PINELLI Pier Dionigi (Borgo S. Donato), penultima a sinistra del corso Principe Oddone, prima del corso Regina Margherita (**G 6**). Pret. Borgo Dora.

Avvocato, presidente della Camera dei Deputati, ministro di re Vittorio Emanuele II, nato il 25 maggio 1804 e morto a Torino il 22 aprile 1852.

15 Facelli avv. Cesare.
19. Manero Antonio. Bellone Gio.
31. Marcellino Carolina. Quartara Anna in Ripa.
33. Id. id.
35. Battioli Felicita fu Pietro.
50. Fassio Carlo.
52. Varvello coniugi.
54 Molino Paolo e Rossotto Giovanni.

PINEROLO, penultima a sinistra della via Ponte Mosca, prima della cinta daziaria (**M 4**). Pret. Borgo Dora.

Incerta è l'origine di questa città. Essa andò quasi sempre soggetta alle medesime vicende della contea di Torino, di cui faceva parte. Dal 1295 al 1418 fu sede dei Principi d'Acaja e di Morea, conti del Piemonte e signori di Torino. Capoluogo di Circondario. Popolazione 17,422.

17. Amperore coniugi.
19. Montabone fratelli.

PINGONE Filiberto, barone di Cusy, seconda via a destra della via S. Domenico, oltre il corso Valdocco (**H 7**). Pret. Moncenisio.

Storico ed antiquario, autore dell'opera intitolata *Augusta Taurinorum*, nato a Chambéry il 18 gennaio 1525, morto a Torino il 18 aprile 1582. È sepolto nella chiesa di S. Domenico.

1. Perino-Rizzio e nip.
3. Musso Domenico.
2. Gilardi Lucia in Poesio e Poesio Rosa in Lisa Mattia.
4. Id. id.

PIO QUINTO, prima via a sinistra di via Nizza (**L 12**). Pret. Borgo S. Salvatore.

Michele Ghislieri, papa con tal nome, nato a Bosco (Alessandria) da poveri ed oscuri genitori il 17 di gennaio 1504, morto a Roma il 1° di maggio 1572. Mecenate delle arti, protettore degli studii.

1. Marsengo cav. Francesco.
3. Clary Aldringen cont.ª Maria Edmea vedova Nicolis di Robilant.
7. Serra Bernardo.
9. Martini Domenico e Francesco fratelli.
11. Istituto di S.ª Maria.
11*bis* Id. id.
13. Cisa Asinari di Gresy marchese Luigi.
15. Tavola Valdese.
17. Id. id.
17 *bis* Bracco Giovanni.
23. Cerruti e condomini (Istituto Salesiano).
25. Morglia Camillo e Gio. Augusto frat.
27. Falchero fratelli.
29. Broglia e Rusconi (Ditta).
31. Ricci des Ferres bar. Carlo.
33. Hurault de Vibraye conte Renato.
4. Reycend cav. ing. Angelo e Florio fr.
6. Copasso Luigi.
8. Morello Matilde fu Lorenzo.
10. Migliasso Maria fu Giuseppe.
12. Università Israelitica
14 Crosa Gaspare-Francesco e Brooks Marianna figlio e mad.
14*bis* Goffi Maria di Gius.
16. Giordanino Giuseppe fu Giacomo.
18 Assalini Arrigo per la sua prole.
20. Id. id.
26. Ripa di Meana marchese Remigio.
28. Durando Margh. ved. Berruto, e Rodina Adele ed Edvige.
30. Figarolo di Gropello marchesa Felicita in Guasco di Bisio.
32. Id. id.
34. Occhetti-Trombetta Bernardo.
36. Occhetti Netty Antonietta in Ducco.

PIOSSASCO, quinta via a destra del corso Napoli (**I 4**). Pret. Borgo Dora.

Fu capo d'uno dei più illustri e antichi contadi del Piemonte. Comune nel mandamento di Orbassano. Popolazione 4148. Ha le rovine di un castello e parecchie industrie.

8. Garbolino coniugi.
10. Bertinetti madre e figli. Benna coniugi.
14. Saroglia Emilio.

PISA, oltre Dora, prima via parallela a nord-est del corso Firenze (**N 7**). Pret. Borgo Dora.

Antica ed illustre città posta sull'Arno a pochi chilometri dal Mediterraneo, con 53,552 abitanti. È celebre la sua torre pendente e il Duomo ove Galileo intuì la teoria del pendolo.

15. Mazzetti Giuliano.
27. Albertazzi fratelli.
29. Cambiano Secondo.
31. Bevilacqua Gio. Batt. fu Gio. Batt.
39. Goglio ing. Gius.
41. Cottino Antonio.
43. Albesiano-Pio Carlo.
45. De Silvestri cav. prof. Antonio.
47. Stanzani comm. Filippo.
40. Bissattini Vittore.
42. Amigoni cav. Ang. (eredi di).
44. Vecchietti Oreste e sorelle.
46. Levi comm. Ernesto e Bedarida Clemente.
52. Grosso Francesco.

PLANA Giovanni, prima via a destra di piazza Vittorio Emanuele I (già Ripari) (**N 10**). Pret. Po.

Matematico, correttore del meridiano di Torino, autore della colossale opera intitolata *Teoria de movimento della terra*, nato a Voghera l'8 di novembre 1871, morto a Torino il 20 gennaio 1864.

1. Brocchi fratelli.
5. Gerbino avv. Amed.
7. Comba Giustina in Faa.
9. Ferreri avv. Oscarre.
11. Germano Rosalia vedova Servais.
2. Demanio dello Stato (Biblioteca milit.).
4. Istituto Rosine.
6. Id id.
8. Id. id

PO (via), aperta per ordine di Carlo Emanuele II, su disegni del conte di Castellamonte, da piazza Castello mette al fiume Po e al ponte in pietra fatto costruire da Napoleone I nel 1810, su disegni del Ing. Pertinchamp (**M 9**). Numeri pari, Pret. Po; dal numero 1 al 27, Pret. Dora; dal 29 al fine dei dispari, Pret. Borgo Po.

1. Musy cav. Vincenzo. Reviglio della Veneria cav. Cesare Ferdinando e Luigia fu Carlo.
3. Giriodi di Monastero Clementi in Coardi di Carpenetto.
5. Pantaleone cav. avv. Angelo Luigi.
7. Piccola Casa della Divina Provvid.
9. Hebert contessa Adele in Ferreri d'Alassio.
11. Id. id.
13. Univers. degli Studi.
15. Id. id.
17. Id. id.
19. Id. id.
21. Nomis di Cossilla madre e figli.
23. Ceriana ing. Franc. e nipoti fu Gius.
25. Id. id.
27. Rignon conte Felice
29. Ospizio di Carità.
31. Id. id.
33. Id. id.
35. Id. id.
37. Id. id.
39. Montù Ernesto.
41. Id. id. Sacerdote Camilla in Sacerdote.
43. Id. id.
45. Id. id.
47 Trucchi teol. Giac.
49. Confraternita della SS. Annunziata.
51. Engelfred Enrico.
53 Ordine Mauriziano.
55. Id. id.
57. Id. id.
2. Arnaud di S. Salvatore conte Alberto.
4. Ospizio di Carità.
6. Janetti fratelli.
10. Bertolino madre e figli. Foa Abram Leon fu Gabriel. Minola fratelli fu Luigi.
12. Id. id.
14. Rignon conte Felice.
16. Parrocchia di San Francesco da Paola
18. Demanio dello Stato (Istituto biologico)
20. Spanna cav. Camillo. Celesia di Vegliasco Barone Alessandro e Maria-Teresa.
22. Spanna cav. Camillo.
24. Simondetti Luigia in Palestrino. Bisie Luigi.
26. Opera Pia Viretti.
28 Ricovero Mendicità.
30. Iuva Giulia in Cavalli.
32. Maritano Lorenzo ed Emilia.
34. Id. id.
36. Pich comm. avv. Domenico.
38. Id. id.
40. Murialdo teol. Leonardo e nipoti fu Ernesto.
42. Delgrosso Adolfo.
44. Canta Francesco.
46. Blanchi Giuseppe.
48. Borbonese contessa Adele in Viglietti.
50. Osped. Carmagnola.
52. Prever Giovanna.

PONTE MOSCA (via al), in prolungamento della via Milano, da piazza Emanuele Filiberto alla cinta daziaria (**L 7**). Pret. Borgo Dora.

Dall'ingegnere che lo costrusse nel 1830, Carlo Mosca, nato in Occhieppo Superiore (Biella) il novembre 1792, m. in Torino il 13 luglio 1867. Diede pure il disegno della facciata della Basilica Maggiore nel 1835.

1. Teppa Ferdinando fu Angelo.
3. Compag. d'Assicurazioni di Venezia.
5. Id. id.
13. Soc. anon. ferrovia Torino-Ciriè-Lanzo.
15. Id. id.
17. Ansaldi Antonio.
19. Colombo Mauro.
21. Romero Franc. e sor.
23. Morino Bernardo fu Antonio.
23 *bis* Fubini Beatrice fu avv. Donato.
25. De Giuli Gio.
27. Sacco Alessandro.
27 *bis* Boniscontro coniugi.
29. Bass Vittorio e Abrate Antonio.
31. Id. id.
45. Ramella Carlo.
47. Gindro Giuseppe.
49. Masera Giuseppe.
51. Boffa Gio. e Napione Alberto.
53. Buzzo-Margari Gius. e Vittino Maria coniugi.
53*bis* Ramella fratelli.
55. Ramella Felice.
57. Resegotti Lorenzo.
2. Cairola teol. Gio. Glena Francesca in Bergesio. Glena mad. e figli.
4. Matthey cav. Agost.
6. Id. id.
8. Remmert Andrea.
10. Biscaretti di Ruffia conte Roberto.
12. Parrocch. di S. Gioachino (8° Dora).
14. Ravera avv. Luigi.
16. Id. id.
18. Gilardini fratelli.
20. Poccardi cav. Gius.
22. Id. id.
24. Id. id.
26. Municipio di Torino (Scuole Aurora).
32. Coero-Borga Vittor. fu Gio.
34. Negro Natalina ed Usino Margherita.
36. Vercelletti Gio. e Rolando Olimpia coniugi.
38. Ansaldi Michele.
40. Id. id.
62. Sclopis ing. Vittorio.

PONZA Michele, seconda a destra del c. Re Umberto (**H 10**). Pretura Monviso.

Distinto filologo, autore del *Dizionario Piemontese-Italiano*, nato nel 1770 e morto nel 1846.

3. Martore Costantino.
2. Ambrosetti cav. Vinc.
4. Id. id.

PORPORATI Carlantonio, seconda a destra di via al Ponte Mosca (**M 6**). Pret. Borgo Dora.

Incisore in rame, nato nel comune di Volvera, (Torino) nel 1741, morto in Torino il 16 giugno del 1817.

1. Remmert Andrea.
3. Mendicità Istruita.
4. Viara Francesco e Guglielminotti Irene coniugi.
6. Guglielminotti Domenica.

PORTA PALATINA (via), seconda a destra di via Garibaldi fino all'antica Porta omonima (**L 8**). Pret. Dora.

Antico monumento romano riformato, dove credesi abbiano dimorato Carlo Magno, Carlo il Calvo ed altri imperatori. Fu per qualche tempo abitato da conti e duchi di Savoia, poi fu carcere del Vicariato; ora è sede della scuola di Disegno e Ornato.

1. Rondolino avv. Ferdinando.
3. Manca di Villahermosa zio e nipote, e Pensa di Marsaglia coniugi e contessa Maria.
5. Gioannini Sabina.
7. Municipio di Torino (Parrocchia del Corpus Domini). Gioannini Sabina.
9. Confraternita dello Spirito Santo. Rosso Nicola ed Augusto fu Carlo.
13. Rodetti cav. Cesare ed Irene fu Pietro. Gastaldi Paolo. Geymet comm. Enr. Fossati-Reyneri cav. Emanuele.
15. Calandra Claudio. Fossati-Reyneri cav. Emanuele.
17. Calandra Claudio.
19. Del Carretto di Balestrino march. Vitt. Bianco di S. Secondo cav. Domenico.

21. Pozzi Tancredi fu comm. Giuseppe.
23. Asilo Infantile di Poirino.
25. Id. id.
27. Regge Ignazio e Bruneri Gio Batt.
29. Raby avv. Michele ed avv. Luigi frat.
31. Municipio di Torino (Ginnasio Balbo).
35. Id. id.
37. Id. id.

2. Rondolino avv. Ferdinando.
4. Id. id.
Canonico avv. Tancredi.
Clarotti avvoc. cav. Taddeo.
Gozzani Eugenio.
Rigat eredi.
R. Osped. di Carità.
6. Rokstol sorelle fu Vincenzo.
Restelli Luigia ved. Bosca.
Viglione ing. Cesare.
Ceretto Caterina in Tempo.
8. Seminario Arcivesc.
10. Id. id.
12. Borbonese fratelli di Carlo e cognata Mancardi.
14. Borbonese fratelli e cognata.
Rubeo Oreste fu cav. Luigi.
16. Id. id.
18. Id. id.
De-Giuli Giovanni.
20. Lista Civile.
22. Id. id.
24. Cimaz Maria ved. Giors e Cimaz sor. fu Pietro Michele.
28 Di Savoia Principe Tommaso Duca di Genova.
30. Municipio di Torino (R. Scuola Tecnica Valperga Caluso).

PORTA PALATINA (Piazza), al termine della via di questo nome (**L 7**). Pret. Dora.

1. Guala Carlo fu Ant. Raby avv. Michele ed avv. Luigi frat. Rovagna Adelaide in Rastelli.
3. Guala Carlo fu Antonio.
2. Municipio di Torino (Scuole serali di disegno).

PRINCIPE AMEDEO (via), seconda via a sinistra di via Roma fino a piazza Vitt. Emanuele I (**M 10**). Sino ai numeri 10 e 11 Pret. Dora, indi al fine Pret. Po.

Il Principe Amedeo di Savoia, secondogenito di Vittorio Emanuele II, fratello di Umberto I, Re d'Italia, nacque in Torino il 30 maggio 1845.

Giovanissimo combatteva a Custoza dove restava ferito. Tenne con saggezza per due anni la corona di Spagna, che depose volontariamente. Perdeva nel 1876 la consorte Maria Vittoria ed egli moriva fra il compianto universale il 18 gennaio 1890.

1. Tardivo Carlo.
3. Morelli di Popolo conte Paolo.
5 Demanio dello Stato (Pal. Carignano).
9. Id. id.
11 Id. id.
13. Colli di Felizzano march. Carlo.
15. Id. id.
15*bis* Demanio dello Stato.
17. Demanio dello Stato (Scuole Troya).
19. Id. id.
21. Id. id.
23. Ceriana fratelli e sorelle fu Giuseppe.
25. Pia avv. Secondo.
27. Migliarina Isidoro.
29. Gautier di Gonfiengo conte Edoardo.
31. Trombetta eugini.
33. Beccaria cav. prof. Angelo.
35. Borbonese Marianna ved. Promis e figlie.
37. Benso Maddalena ved. Marone e figlie Antonia, Teresa fu Pietro.
39. Marone Antonia in Daneo.
Brunero sorelle.
Boffa madre e figlie.
Giacchino Stefano e Vietto Caterina vedova Stroppiana.
41. Boffa madre e figlie.
43. Imperiale Stefano e Diena eredi di Giacobbe.
45. Rebaudengo conte avv. Emilio.
Blanchi Giuseppe.
Devalle frat. e sor.
Borani sorelle e Devalle Caterina in Aiello.
47. Gastaldi Cristina vedova Goria ed Appiotti frat. e sorella.
Borbonese contessa Adele in Viglietti.
49. Osped. Carmagnola.
51. Prever Giovanna.

4. Matthieu avv. cav. Felice.
6. Demanio dello Stato (Museo d'antichità e Pinacoteca).
8. Demanio dello Stato (Telegrafi).
10. Demanio dello Stato (R. Poste).
12. Piccono della Valle coniugi.
14. Ratti Ersilia, Caterina e Maria fu Carlo Antonio.
16. Belli sorelle e Brun Benedetta in Spingardi.
18. Balbo di Vinadio conte Cesare e consorte.
20. Banca Popolare di Torino.
20 *bis* Id. id
22. Avondo Edoardo.
24. Lupi fratelli.
26. Righini Carlo fu Giacomo.
28. Chiaventone madre e figli.
30. Laguzzi Angela Carlotta in Colombo-Gabri.
32. Bosco Ant., Gius. e Felicina in Giani.
34. Ceriana ing. Arturo.
38. Lunel di Cortemiglia frat. e sorelle.
40. Id. id.
42. Signorini Giuseppe di Vincenzo.
44. Peretti Maria Clementina moglie Baltuello.
Richetti Lorenzo fu Gaspare.
46. Richelmy avv. Pietro.
48. Demanio dello Stato (Caserma Lamarmora).
52. Boniscontro Vinc.

PRINCIPE EUGENIO (corso), dall'intersezione dei corsi Regina Margherita e Valdocco all'angolo nord di piazza Statuto (**H 7**). Pretura Moncenisio.

Grande capitano della casa Savoia-Soissons, che aiutò alla liberazione di Torino nel 1706; nacque a Parigi il 18 ottobre 1668, e morì il 21 aprile del 1736. I quadri che rammentano le sue principali battaglie sono nella Pinacoteca Nazionale di Torino.

1. Ferrero cav. avv. Giuseppe.
3. Castelli Paolo e Lidia fu Enrico e loro madre Ivaldi Amalia.
5. Id. id.
7. Id. id.
9. Perucca Enrico e Perucca Giovanni.
11. Buzzetti Giosuè fu Antonio.
13. Piana cav. Giovanni.
17. Id. id.
2. Masoero Sebastiano (eredi di).
4. Cassa di Risparmio in Torino.
8. Givone Giovanni.
8 *bis* Id. id.
10. Istit. Buon Pastore.
12. Id. id.
14. Ferrero Eugenio ed Alessandro fratelli e Casalegno geom. Giuseppe.
16. Id. id.
16 *bis* Id. id.
18. Preve Filippo.
20. Caffarel Adelina.

PRINCIPE ODDONE (corso), dal corso Vittorio Emanuele II oltre la ferrovia di Milano, sino alla barriera di Lanzo (**G 7**). Sino al num. 57, Pretura Monviso; dal 59 alla fine dei numeri dispari, Pretura Borgo Dora; dal 2 al 24, Pret. Moncenisio; dal 26 alla fine dei numeri pari, Pret. Borgo Dora.

Figlio di re Vittorio Emanuele II, nato in Torino, il dì 11 luglio 1846, e morto a Genova il 22 di gennaio del 1866.

1. Municipio di Torino (Ammazzatoio).
3. Id. id.
5. Id. id.
7. Bolfo Francesca e Morero Francesca.
11. Givone Giovanni fu Giovanni.
15. Craveri cav. Ignazio fu Michele.
19. Baietto geom. Giov.
21. Buffo Giuseppe e Pacchiardi Margh. coniugi.
23. Malcotti Dionigi.
25. Calvetti avv. Giusep. e Bozino Silvia ed Angela sorelle.
27. Id. id.
29 Danielli Vincenzo.
31. Dettoni Giovanni.
33. Id. id.
35. Id. id.
37. Majat geom. Carlo.
39. Id. id.
43. Abbati ing. cav. Ercole e Chiaramella cav. avv. Ettore.
45. Id. id.
47. Toja Gaspare Gius.
49. Amey Paolo-Cesare, e Genero Camilla in Vinardi.
51. Civelli frat. e sorelle e Bottani fratelli e sorelle.
55. Dovis Enrico fu Gio. per la sua prole.
57. Id. id.
63. Canuto Giorgio e Rubiola Maria con.
65. Avenati avv. Emanuele ed Ottavia fu Domenico.
67. Rubiola coniugi e figli.
69. Caffarel Alb. Ern.
71. Sacco Giuseppe.
73. Caffarel Paolo Ernesto.
75. Majna Margher. ved. Bianco.
77. Bianco Eugenia vedova Gelmini
79. Pulciano monsignore Edoardo.
81. Bosio e C. (Ditta).
83. Pozzo Luigi e Zerbola frat. e sorelle fu Lorenzo.
95. Bay Pietro e Piatti Rosa coniugi.

40. Preve Filippo.
42. Bertagna Alfonso e Davitto Luigia coniugi.
44. Levi avv. Samuel.
46. Busala causidico Innocenzo.
48. Bellia geometra Giuseppe.
20. Duchesne Carolina, Giraudi Caterina.
22. Fogliano Carlo e Maria fu Antonio.
Fogliano sorelle fu Vincenzo.
24. Id. id.
28. Fresia Maddalena in Rocca.
30. Sbiglio Luigi.
82. Ossola Gio. e Foggi Caterina coniugi.
84. Michela-Zucco ing. Giovanni.
86. Garetto Pietro e figli Francesco, Domenico, Solutore e nipoti fu Pietro.
88. Id. id.
92. Rossi Angelo.
94. Id. id.
96. Id. id.

PRINCIPE TOMMASO (via), terza a sinistra del corso Vitt. Eman. II oltre il corso Massimo d'Azeglio (**I 13**). Pret. Borgo S. Salvatore.

Principe di Casa Savoia, nato il 21 dicembre del 1596, e morto in Torino il 23 gennaio del 1656. Ebbe molta parte nelle lotte della Reggenza dopo la morte di Vittorio Amedeo I.

1. Tavola Valdese.
3 Assalini Arrigo per la sua prole.
5 Fubini Luigi, Ernesto ed Adele.
7. Pallavicini marchesa Teresa in Durazzo.
9. Cavalchini Pietro (eredi).
11. Cibrario fratelli e sorelle fu Angelo e Cibrario Angela in Cortese.
13. Peyretti cav. Mich., Antonio e sorelle fu Remigio.
15. Frisetti avv. Ferdinando.
17. Ponza di S. Martino cav. Cesare.
19. Cane madre e figlio.
21. Canuto frat. fu Ant.
25. Società Asili infant.
27. Gargouz Maria ved. Toscani.
29. Derutto Luigi.
31. Berra ing. Cesare.
33. Mongini Carlo Vinc.
35. Ferreri d'Alassio Marchesa Onorina in Ferrero di Palazzo ed Ormea.
37. Debernardi Rosa in Debernardi Carlo.
39. Ducco Antonio.
41. Remondini Ottavio.
49. Caramora Paolo e Pietro per le loro proli nate e nasciture.
2. Malvano banchiere Giuseppe.
4 Scavarda-Chiartano cav. Domenico.
8. Grandis Teresa ved. Poma, Silipraudi-Poma Camilla e Poma Serafino.
10. Casa Benefica pei Giovani derelitti.
10 *bis* Bazzi Francesco.
12. Casalegno Gaetano.
14. Boasso Antonio e Margherita fu Luigi
14 *bis* Ughes cav. Andr.
16. Gilardi Giuseppe e Durando Francesca coniugi.
16 *bis* Adriani Gius.
18. Rivoira Giovanni.
18.*bis* Opessi cav. Gaetano.
20. Bertinetti Lucia fu Luigi.
22. Dellavalle Felice fu Vincenzo.
24. Bernacchi Giuseppe.
26. Ponza di S. Martino cav. Olderico.
28. Bollati comm. ing. Oreste.
30. Forno Angelo-Gio. e Telesforo fu Gio.
30 *bis* Id. id.
36. Peracca fratelli.
38. Id. id.
46. Società Isolato San Teodosio.
48. Id. id.
50. Id id.

PRINCIPI D'ACAJA, quarta via a sinistra della strada di Francia, parallela al corso Principe Oddone (**F 8**). Sino ai num. 36 e 45, Pret. Monviso; indi al fine, Pretura Borgo San Salvatore.

Stipite dell'attuale Casa Regnante di Savoia, che ebbe grande importanza nel Medio Evo.

1. Bellani ing. Paolo.
1a Id. id.
1b Id. id.
3. Cornaglia Anna ed Albina fu Gio. Batt.
5. Battu Giovanni.
7. Gorgerino Enrico, Orlando, Angelina e Romilda fu Carlo colle loro proli.
9. Prono madre e figlie.
9*bis* Facciotti Felicita moglie Rinaldi.

11. Degaspari Giovanni.
15. Gatto Augusto.
17. Castagneto Alessio Michele e Franc.
19. Martinolo Angelo.
21. Turbarello-Vigna Pietro.
23. Nel Giacomo.
33. Malinverni avv. Carlo.
35. Ferraris Giorgio.
43. Municipio di Torino (Ammazzatoio).
45. Id. id.
53. Demanio dello Stato (Officine ferrov.).
55. Id id.
57. Id. id.
2. Giulietti Giuseppe.
4. Buzzetti fratelli.
26. Fagnoni Antonio e Faccio Angela coniugi.
28. Cortese Antonio e Clemente.
30. Pellegrini Bernard.
32. Municipio di Torino (Stazione di monta equina).
34. Municipio di Torino (Foro Boario)
36. Id. id.
54. Depetro Giuseppe.

PRIOCCA Clemente Damiano, a levante di piazza Em. Filiberto in direzione nord (**M 6**). Pretura Borgo Dora.

Ministro di Carlo Emanuele IV, nacque nel 1749 in Torino ove morì nel 1813. Lasciò parecchi importanti scritti.

3. Municipio di Torino (Ufficio del Dazio).
5. Bonavera Alessand.
7. Giacobino Ernesta.
9. Id. id.
11. Cappa Giovanni.
13. Grosso Pietro. Cairola teol. Giov. Glena Francesca in Bergesio. Salvaja frat. e sorelle fu Gius. e nipoti.
15. Debernardi cav. Francesco.
17. Id. id. Friselli Aniceta in Lampugnani.
19. Salvagno Carlo fu Luigi.
21. Mina sorelle.
23. Lista Civile (Lavanderia).
4. Rovei Luigi fu Gius.
6. Società anonima dei Molini di Dora.
8. Oberto Caterina in Rossotto.
10. Id. id.
12. Duprè avv. Adolfo.
14. Municipio di Torino.
16. Società anonima dei Molini di Dora.
18. Garesio Giuseppina, vedova Albano.
20. Id. id.
22. Id. id.
24. Società Ital. pel Gaz.
26. Fagnoni Antonio. Faccio Giuseppe. Faccio Angela in Fagnoni.

PRIVATE (via), prima a sinistra di piazza Solferino, (**I 9**). Pret. Monviso.

1. Piccola Casa della Divina Provvid.
3. Rey Giovanni fu Ant.
5. Banca d'Italia.
7. Priotti Mattia per la sua prole.
9 Id. id.
2. Rolando Giuseppe.

PROVANA (Vedi Andrea Provana).

QUARTIERI (via dei), penultima via a destra di via Garibaldi (**H 7**). Pret. Moncenisio.

Dalle caserme di San Celso e San Daniele innalzate d'ordine di Vittorio Amedeo II, su disegni di Juvara nel 1716.

1. Demanio dello Stato (Quartiere S. Celso)
3. Municipio di Torino (Quartiere S. Daniele).
5. Sillano sorelle e nipote.
2. Martinolo Giacinto
4. Bertolotti Bartolm.
6. Richiardi Enrico fu Francesco. Richiardi Luigi, Camilla ed Enrichetta fu Luigi.
8. Istituto delle figlie dei militari.

QUATTRO MARZO, nuova diagonale tra la piazza S. Giovanni e la via Milano (**L 8**). Pret. Dora.

Dalla data della promulgazione dello Statuto Albertino nel 1848

Sull'angolo di via Porta Palatina l'ing. Riccardo Brayda, togliendo l'intonaco d'una casa, scoprì una interessante costruzione del secolo XVI, e la rimise, per quanto potè, in pristino stato.

1. Seminario Arciv.
3. Id. id.
5. Id. id.
7. Maggia cav. Gius. fu Antonio.
15. Montaldo Domenico, Felice, Teresa e Giuseppe fu Carlo.
2. Bissattini Vittore.
4. Carignano Franc. Bosio dott. Uberto.
12. Cerri cav. avv. Baldassarre.
14. Boggio Antonio.

RAFFAELLO (corso), tra la via Nizza, prima di piazza Nizza, ed il corso Massimo d'Azeglio (**I 14**). Pret. Borgo S. Salvatore.

Raffaello Sanzio, pittore fra i più celebri, detto anche il pittore delle Madonne, nato in Urbino il 14 marzo del 1483, morto a Roma il 6 aprile 1520. Dipinse in Vaticano d'ordine di Giulio II, e gran numero di Tavole per chiese e privati. Le sue pitture sono ammirabilissime per invenzione, per composizione e per disegno.

3. Rovey Giacomo.
5. Ferrino fratelli.
7. Savio Giovanni.
13. Majrone Giovanna in Secchi.
15. Molin Beniamino.
17. Id. id.
19. Id. id.
27. Pino Gius. fu Vitt.
29. Seghes o Teresa in Nicolis.
31. Demanio dello Stato (Istituto Chimico Farmaceutico).
6. Coppa Agnese vedova Bellone e figli.
8. Parato avv. Domenico.
10. Id. id.
12. Id. id.
22. Opessi cav. Gaetano e Casartelli Lorenzo
24. Id. id.
30. Demanio dello Stato (Istituto Fisiologico Patologico).

RATTAZZI (Vedi Urbano Rattazzi).

RE UMBERTO (corso), in protendimento a sud della piazza Solferino (**H 11**). Sino ai Num. 16 e 17, Pret. Monviso; indi al fine, Pret. Borgo S. Salvatore.

Presente re d'Italia, nato in Torino il 14 marzo del 1844, salito al trono il 9 di gennaio del 1878.

1. Demanio dello Stato (Arsenale).
3. Id. id.
5. Id id.
9. Società Anonima dell'Acqua Potabile.
11. Solaro del Borgo contessa Paola in Carron di San Tommaso.
13. Mylius Emilio.
15. Id. id.

17. Rubeo cav. Teofilo e Oreste fratelli
19. Barbaroux Gio. Batt.
21. Tamagnone Gio. fu Lorenzo.
25. Società Ginnastica.
25. Marchis cav. Pietro.
27. Opera Pia Viretti.
27 *bis* Ferrari Agostino. (Eredi di).
29. Vernazza Carlo e Vellano Margherita
29 *bis* Id. id.
31. Antonino eredità di Carlo.
33. Virando Pietro fu Agostino.
35. Pugno cav. ing. Gius.
35 *bis* Perlino Felice.
37. Chicco Alfredo e Lavista fratelli di Ettore.
43. Bellia cav. Gius.
45. Id. id.
47. Cora ing. Giacomo (eredi).
54. Denis cav. Agostino.
55. Boggio Gelasio, Boggio Angelo, e Boggio Angelino.
57. Barbera geom. Agostino.
2. Pugliese Levi Leone Davide.
6. Scioldo Grato.
8. Chiesa frat. (Ditta).
10. Sella Silvio.
12. Id. id.
14. Maspero Giuseppe.
16. Id. id.
20. Faissolle Amalia in Botteri.
26. De Courson de la Villeneuve Maria e Rialan Felicita.
28. Cavalchini Stefanina in Rizzetti.
30. Mestrallet Luigi.
32. Capellaro Enrico.
32 *bis* Id. id.
34. Levi Israel.
36. Bonavera Alessandro
38. Guglielminetti Teresa ved. Borgogno e Marcarini Sebast.
40. Id. id.
42. Banaudi ing. Carlo.
44. Guglielminotti frat.
48 Strade Ferr. Medit.
50. Travaglini fratelli.
50 *bis* Serra marchese Gerolamo.
52. Rivoiro geom. Bart.
54. Id. id.
56. Boggio Isidoro.
72. Merlino Antonio fu Giuseppe.
74. Id. id.
76. Serra march. Gerol.
78. Raviola Carlo.

REALE (Piazza), avanti il palazzo reale (**L 8**). Pret. Dora.

Lista civile (Palazzo reale).

REGGIO, nell'ingrandimento del Borgo Vanchiglia oltre Dora in protendimento della v. Rossini (**N 7**). Pret. Borgo Dora.

Nome di due città, una di 51,000 abitanti circa, posta nell'Emilia, sulla ferrovia Milano-Bologna, l'altra sulla costa orientale dello stretto di Messina, e quasi dirimpetto a questa, con 39,000 abitanti. La prima è detta Reggio-Emilia, la seconda Reggio-Calabria.

1. Gavosto Guglielmo.
3. Mondino Luigia in Salomone.
5. Levi comm. Ernesto e Bedarida Clem.
17. Gamarra Antonio di Simone.
18. Caglieri Carlo.
19. Bollo Teodoro fu Carlo e Bollo Enrico e Giuseppe fu Giovanni.
4. Torretta Domenico, Ferdinando e Luigi fu Michele.
6. De-Lapierre Daniele.
8. Zucca Eugenio.
10. Delmastro, Vaudetti, Testore e Demezzi (Ditta).
28. Sacchi Carolina in Guglielminetti Angelo.

REGINA MARGHERITA (corso), dal nuovo ponte sul Po alla Barriera di Casale, fino al Martinetto (**M 7**). Dal ponte di questo nome alla strada R. Parco, Pret. Borgo Po; dal 100 alla fine dei pari, Pret. Borgo Dora; dal 105 al 117, Pret. Dora; dal 119 alla fine dei dispari, Pret. Moncenisio.

Regina d'Italia, nata il 20 novembre del 1851, sposata al re Umberto il 22 aprile del 1868.

3. Società La Cooperante.
23 Guala Edoardo fu Eugenio.
25. Graffi Antonio.
27. Società Tramways di Torino.
41. Toja Biagio.
43. Ferraris Paolo.
47. Asilo inf. Reynero.
61. Quaglia Anna.
63. Lazzaro Ernesto.
101. Lista civile.
103. Id. id.
105. Id. id.
107. Id. id.
109. Id. id.
113. Id. id.
115. Municipio di Torino (Scuole Dora).
119. Bestente madre e figli.
121. Bersanino Gius. e sorelle.
123. Bersanino Giorgio.
125. Vota Domenico.
127. Bonavera Adele in Bonelli.
129. Vigliardi fratelli.
131. Faldella Emilio.
137. Ospedale dei Pazzi.
139 Id. id.
141. Masoero Sebastiano (eredi di).
143. Cassa di Risparmio in Torino.
145. Vaccarino Maria ved. Naretto Valentino.
147. Borio fratelli e sorelle fu Pietro e Canuto Giorgio.
149. Neirotti Domenico.
151. Ansaldi Bartolomeo
153. Tarizzo Lodovico.
155. Istituto del Buon Pastore.
161. Ramassotto Giac.
163 Martinoia Gio.
183. Zorgnotti Giuseppa in Ajrola.
6. Fantini Giovanni.
8. Aymini cav. Ott.
52. Società dei Consumatori gas-luce.
54. Id. id.
56. Id. id.
66. Rosso Giovanni.
68. De Bonis avv. Aristide.
80. Florio Daniele e Sereno fratelli.
82. Ferrero Caterina in Colombo.
84. Rampoldi Gius.
94. Longo Filippo.
96. Casaleggio Franc. di Pietro.
98. Demaria Giuseppe e Siccardi Teresa coniugi.
100. Huguet fratello e sorelle di Luigi.
102. Canavero madre e figli.
104. Albertazzi fratelli fu Giovanni.
108. Decostantini Emma in Debartolomeis.
110. Piola Angela, Giuseppa e Rosa fu Luigi, Giuliano Apollonia vedova Campiglia.
112. Bertola Lucia Teresa in Teano e figli.
114. Società Tramways di Torino.
116. Galli Filomena in Sales.
118. Labbro Vittorio.
120. Id. id.
122. Id. id.
124. Priora Eugenio e Scotto sorelle.
128. Municip. di Torino (Caserma Guardie fuoco).
132. Vaccarone avv. Luigi.
134. Polar fratelli.
136. Daziani Lorenzo.
138. Daziani Roberto e sorelle fu Camillo.
140. Fruttero fratelli fu Matteo. Mentasti sacerdote Edoardo.

142. Bellacomba frat. fu Filippo.
Beltramo Giuseppe.
144. Id. id.
Maffei Agostino fu Martino.
146. Mazzucchetti cav. ing. Alessandro.
148. Id. id
150. Id. id.
152. Chapuis cav. Gio. Giacomo.
154. Id. id.
156. Id. id.
158. Merlino sorelle di Giacomo e nipoti Porta e Gilli.
160. Courtial cav. Enrico.
162. Id. id.
164. Copasso Giuseppe.
166. Ganna Severina in Mazzi.
168. Id. id.
171 Rua don Michele e Lago don Angelo.
176. Id. id.
180. Cominetti Ernesto e Moriondo Caterina coniugi.
182. Id. id.
182*bis* Id. id.
184. Mainero Ermenegildo e figli.
Fasoletti Carolina in Zanotti.
184*bis* Riva Carlo fu Carlo.
188. Tiboldo sorelle fu Francesco.
Ferrero Eugenio fu Gius. Albano.
194. Fresia Maddalena in Rocca.

REVEL Ottavio (conte Thaon di), quarta via a sinistra del corso Vinzaglio (**G 9**). Pret. Monviso.
Ministro delle finanze di re Carlo Alberto, nacque in Torino ne' primi anni del secolo corrente, e vi morì il 9 di febbraio del 1868.

5. Regis Pietro.
7. Demanio dello Stato (Magazz. militare).
11. Id. id.
8. Municipio di Torino (Scuole).

RIBERI (via), a sinistra di via della Zecca, oltre la via Montebello (**N 9**). Pretura Borgo Po.
Rinomato Dottore in medicina e chirurgia, nato a Stroppo (Cuneo) il 24 di aprile del 1791 e morto a Torino il 18 di novembre del 1861. Ha una intiera nicchia nel Camposanto di Torino, e un monumento nel cortile dell'Università.

1. Municipio di Torino
3. Id. id.
2. Castelli Emilia in Peschel Massimil.
4. Id. id.
6. Ropolo Margherita fu cav. Pietro.

RIVAROLO, quarta a destra della via al Ponte Mosca (**M 6**). Pret. Borgo Dora.
Grosso comune del Canavese; vuolsi d'origine antichissima; nel 1368 ottenne dal conte di Savoia Amedeo VI la sanzione dei proprii Statuti. Era già feudo dei San Martino. Capoluogo di Mandamento. Luogo ricco d'industria. Popolazione 7268.

1. Ravera avv. Luigi.
3. Id. id.

ROBILANT Spirito Benedetto, a levante degli isolati fronteggianti la piazza Solferino (**I 9**). Pretura Monviso.
Distinto mineralogo piemontese, e ingegnere militare. Autore di molte opere di mineralogia e metallurgia.

3. Montù Giuseppina ved. Simonis.
2. Marsaglia fratelli.
4. Id. id.
8. Ceriana ing. Franc.

ROCCA, seconda a destra di piazza Vitt. Eman. I, fino al corso Vitt. Emanuele II (**N 10**). Pret. Po.
Da un forte con torre esistente anticamente in questa via.

1 Sella Tancredi.
5. Solei contessa Maria in Fossati-Baineri.
7. Id. id.
9. Id. id.
11. Claretta barone Gaudenzio.
13. Id. id.
15. Id. id.
17. Id. id.
19. Morra di Lavriano conte Roberto.
21. Visconti d'Ornavasso bar. Carlo Alberto e Luigi fu Bonifacio.
23. Ogliani sorelle.
25. Engelfred avv. Gius.
27. Claretta conte Feder.
29. Id. id.
31. Conelli de' Prosperi Carolina ved. Conelli de' Prosperi.
33. Id. id.
35. Barbaroux cav. avv. Luigi.
37. Manfredi Maria Teresa ed Isabella di Ferdinando.
39. Ricci contessa Rosa marchesa Roberti di Castelvero.
41. Ferrero Fiorenzo.
Ferrero Antonietta in Pagliano.
41*bis* Brondino Lorenzo
43. Losano avv. Tommaso Alessandro.
45. Gautier di Confiengo conte Edoardo.
47. Guidobono-Cavalchini Garofoli barone Alessandro.
49. Ratti cav. Giuseppe.
2. Fontana cav. avvocato Leone.
4. Ospizio di Carità.
6. Id. id.
8. Id. id.
10. Resegotti dott. Luigi fu Giovanni.
12. Id. id.
14. Ferreri avv. Oscarre.
16. Germano Rosalia vedova Servais.
18. Hebert contessa Adele in Ferreri d'Alassio.
20. Cavalchini Garofoli Roero di S. Severino bar. Vittorio fu Gregorio.
22. Disperati Sordini e Provale.
24. Gazelli di Rossana conte Alberto.
26. Id. id.
28. Zanotti-Bianco Francesco.
30. Cattaneo contes Carolina in Costa della Torre, e nipoti Della Croce di Doiola.
32. Fenoglio ing. Michele Antonio.
34. Decavero fratelli e sorelle fu Enrico.
36. Fenoglio ing. Michele Antonio.
38. Rubino marchesa Matilde vedova Solaroli.

ROLANDO, fra piazza Cavour e piazza Maria Teresa (**N 11**). Pret. Po.
Medico, nato in Torino il 16 di gennaio del 1773, mortovi il 28 di aprile del 1831. Scrisse sulla forza della vita e sulla struttura del cervello.

2. Rey cav. Giacomo.
4. Rey cav. Camillo.
6. Rey cav. Camillo.
8. Id. id.

ROMA, via fra piazza Castello e piazza Carlo Felice; (Stazione Porta Nuova); è interrotta dalla piazza S. Carlo. (**L 10**). Sino ai Num. 18 e 23, Pret. Dora; indi al fine, Pret. Monviso.
Dedicata a questa illustre città, ora capitale del Regno, il giorno della sua annessione al regno d'Italia, nel 1870.

1. Peracca conte Mario Giacinto ed Alfredo fratelli.
Gioannini Sabina.
3. Id. id.
Lecler Fortunato.
5. Frizzoni Andrea, Teodoro ed altri.
Bovio Angela in Belli
7. Id. id.
9. Opera Pia Gaia.

11. Società *Teatro Carignano.*
13. Morozzo della Rocca conte Enrico.
15. Genda Carola ved. Zeano.
Barale Gio. fu Luigi.
Silvano madre e fig.
17. Barale Gio. fu Luigi e Giordano Bernardino.
19. Genina Luigi e Laura
21. Perrin Gius. e cons.
23. Vinardi Maria in De Petro.
Rossetti Giacomo.
Gamba Bernardo.
Bertolotti Chiaffredo e Rossi Maria Teresa madre e figlio.
Pozzi Agostino e Lorenzo fu Gio.
Bertolotti Fanny in Roux.
Corso Luigia in Chiaramella.
25. Lanza cav. Michele.
27. Roetti teol Bartolom. Rossi dottor Gius.
29. Carbone Costanza vedova e figli.
31. Serra fratelli.
33. Cavalchini Paolo fu Stefano.
35. Buridan Giovanna in Volante.
Davico Carlo fu G. B.
37. Buridan madre e figli Giuliani Giorgio.
Orsolano Gio. Batt. fu Lorenzo.
39. Giuliani Giorgio.
Borot dott. Valent.
Borsalino Paolina in Foresto.
Gabbio Domenico.
Beltramo Bernardo fu Marco.
Foresto Giovanni.
41. Tamagnone Giov.
Alferro Pietro e Teresa fu Pietro.
Borgi Emanuele.
Macagno Caterina in Borgi Eman.
Miletto Giuseppe.
41. Bressi Giuseppe e Masera Luigia coniugi.
Borgi Em. e Macagno Caterina coniugi.
43. Geisser comm. Ulrico.
2. Da Conturbia sorelle, Della Chiesa contessa Polissena in Galleani, Gribodo ing. Gio., Capello di S. Franco abate Luigi, Cordero di Vonzo cont. Carolina, Antolotti Domenica, e Gramaglia Emilio.
4. Berta Pietro fu Pietro.
Spazzi Vittorio, Cesare, fu Giuseppe.
6. Vitale cav. avv. Cesare.
8. Dionisio avv. Pietro.
Anziano Pietro.
Albert Eugenia in Augier.
Ruffino coniugi.
Spazzi Vittorio e Cesare fu Gius.
Berta Pietro.
Vitale cav. avv. Cesare.
10. Id. id.
12. Id. id.
14. Degioannini Caterina in Doré.
Daziani Felicita ved. Tovaglia.
16. Galliano Alberto e sorelle, e nipoti Gio ed Ettore.
Geisser avv. Albert.
18. Geisser avv. Alberto.
20. Gonella cav. avv. Francesco.
Gonella ing. Lodovico fu Marco.
Gonella Carlo fu Marco.
22. Gonella cav. avv. Francesco
24. Gonella Maria Teresa in Denina.
26. Giacobino Augusto.
28. Calleri e Mossotto.
28 *bis* Id. id.
30. Volante cav. Gius.
32. Blanchin Antonio e Lorenzo frat.
34. Id. id.
36. Carron-Ceva Augusto, Enrico e Mario fu Felice.
38 Musso Sofia vedova Carron-Ceva.
40. Borbonese contessa Adele in Viglietti.
42. Borgnana-Picco Giovanna ved. Bosco.

ROMANI Felice, forma trivio col corso Casale e via Casale (**P 11**). Pret. Borgo Po.
Poeta lirico e critico, vissuto molti anni a Torino, nato in Genova nell'ultimo quarto del secolo XVIII e morto nella sua villetta di Moneglia presso Sestri-Levante nel 1865.

1. Gardino Vincenzo e figlio Vittorio.
3. Morey Giovanni fu Giacinto.
2. Belmondo Paolo, Edoardo e Bianca fu Celestino.
4. Bertinetti Gius.

ROSINE (via delle), rimp. alla Chiesa della SS. Annunziata, da v. Po a v. dell'Ospedale (**N 10**). Pret. Po.
Prende nome dall'Istituto fondato nel 1725 da Rosa Govone da Mondovì, per l'educazione delle fanciulle e per procurar alle stesse onesta esistenza col proprio lavoro. Questa benefica donna morì a Torino nel 1776.

1. Canta Francesco.
1 *bis* Rebaudengo conte avv. Eugenio.
3. Demanio dello Stato (Caserma Lamarmora).
5. Istituto delle Rosine.
7. Id. id.
9. Id. id.
11. Id. id.
13. Id. id.
15. Id id.
2. Delgrosso cav. Adolfo.
Morgando Giuseppina in Malcotti Martino.
4. Morgando Paolina in Malcotti Filippo
6 Allis cav. Luigi (Eredi di).
8. Opere pie di S. Paolo.
10. Borgnana Picco Giovanna in Bosco.
12. Ricotti prof. Mauro.
12 *bis* Mendicità Istruita
14. Id. id.
16. Id. id.
18. Id. id.
20. Id. id.

ROSMINI Antonio, tra lo Scalo di Porta Nuova e lo stradale di Stupinigi (**G 14**). Pret. Borgo S. Salvatore.
Ecclesiastico insigne, fondatore dell'Istituto della Carità, uno dei più grandi filosofi e pedagoghi italiani, nato a Roveredo nel Tredentino il 24 marzo 1797, morto a Stresa il 1° luglio 1855. I sacerdoti che ne seguono le dottrine chiamansi Rosminiani.

ROSSINI Gioachino, terza a sinistra di via Po, fin al corso Regina Margherita (**N 8**). Pret. Borgo Po per tutti i numeri pari, e pei dispari Pret. Dora.
Musico di fama mondiale, autore del *Mosè*, del *Barbiere*, del *Guglielmo Tell*, dello *Stabat Mater*, nato a Pesaro il 29 febbraio 1792, morto a Parigi il 13 novembre 1868.

1. Casana Elena e Maria.
3. Laugier bar. Enrico.
5. Lista civile.
7. Id. id.
11. Casalegno Luigi e Massola Rosa, coniugi (Teatro Vittorio Emanuele).
13. Id. id.
15. Id. id.
17. Lista Civile (Giardino Reale).
19. Id. id.
21. Della Porta notaio Carlo.
23. Sala frat. fu Franc.
2. R. Ospizio di Carità.
4. Id. id.
6. Rignon conte Felice fu Edoardo.
8. Municipio di Torino Liceo (Musicale).

40. Garesio Giuseppina ved. Albani.
42. Id. id.
42*bis* Id. id.
44. Arnaldi Luigia in Ceva di Nuceto, e Virginia in Miretti, sorelle.
46. Municipio di Torino (Foro vinario).
48. Id. id.
20. Id. id.
22. Gibello-Palazzo geometra Giovanni.
24. Id. id.
26. Troglia Camilla in Perrero ed Ernesta fu avv. Francesco.

SACCARELLI Gaspare, terza via a destra di via Cibrario (**G 5**). Pret. Borgo Dora.

Benefico sacerdote, teologo, che fondò l'Istituto della Sacra Famiglia; nacque in Torino il 6 giugno del 1817 e vi morì il 21 gennaio del 1864.

1. Barberis prof. Pietro (Istituto).
7. Majoni Giuseppe.
9. Personnaz madre e figli.
41. Pasini comm. Alb.
45 Battetta Spiritina ved. Bonino.
49. Albesiano-Pio frat.
4. Griva cav. sac. Filippo e Falconet e Viglino.
6. Fogliano Maria, Bolognino, Gierleri e Picco.
40. Parrocchia del Borgo S. Donato.
42. Cerutti Carlo.
44. Panizzardi Maria fu Luigi.

SACCHI, dal corso Vittorio Emanuele II a ponente dello Scalo di Porta Nuova (**I 11**). Pret. Borgo S. Salvatore.

Dedicata a Paolo Sacchi da Voghera, che il dì 22 di aprile del 1852 diè rara prova di coraggio nello scoppio della polveriera di Borgo Dora.

5. Società delle Ferrovie Mediterranee.
7. Id. id.
9. Id. id.
41. Id. id.
43. Id. id.
45. Id. id.
47. Id. id.
49. Id. id.
46. Rezzonico Carlo, Ulisse e Maria fu Gio. Batt.
48. Tesio Elvira in Mijno
30. Scavarda-Chiartano cav. Domenico.
32. Scavarda-Chiartano cav. Domenico.
34. Stratta Sebastiano.
36 Id. id.
38. Baietto geom. Gio.
42. Biancotti cav. Gio.
48. Bellia, Buzzetti, Faja, Gibello-Palazzo e Meregaglia eredi.
50. Soc. Tramvie a vap.
54. Giolitti frat. e sorelle fu G. B.
56. Gay Francesco-Carlo fu Antonio.
2. Rodella Carlo, Elena e Maria.
4. Grober coniugi.
8. Righini Avventino e Giovanni.
10. Id. id.
12. Id. id.
14. Merlino Angela ved. Rinaldi e figlio Giu.

SAGLIANO, terza via a destra del corso Oporto dopo il corso Siccardi (**G 9**). Pretura Monviso.

A ricordanza d'un paesello del Biellese, patria di Pietro Micca.

1. Poma Alberto.
3. Florio Carlo e Bernardino (Ditta), e Florio cugini.
5. Municipio di Torino (Scuole).
2. Ostorero Andrea.
4. Id. id.

SALUZZO conte Giuseppe Angelo, via a sinistra del corso Vittorio Emanuele II prima di via Nizza (**I 13**). Pret. Borgo S. Salvatore.

Fisico insigne e generale, nato in Saluzzo il 2 ottobre del 1734, morto in Torino nel 1810. Uno dei fondatori dell'Accademia delle Scienze di Torino.

1. Zienkowiez Angelica Giulia Rosa in Carozzi.
3. Claretta conte Feder.
5. Arborio Gattinara Contessa Lidia in Marenco di Moriondo.
7. Boido cav. Luigi.
9. Delrez Alessandro.
11. Brun Luigi.
11*bis* Id. id.
13. Ripa di Meana marchese Remigio.
15. Quartara cav. Gius.
17. Bonetta Marianna.
19. Id. id.
21. Bassignana Virginia ved. Righini e figli.
23. Quartara cav. Gius.
25. Baudino Casimiro fu Casimiro.
25*bis* Parrocchia di S. Salvatore.
27. Rossi Rosalia fu Giuseppe.
29. Giusiana Sebastiano
31. Bossi Paolo fu Giovanni.
33. Gamba prof. Luigi e Farina Luigia coniugi.
35. Talucchi Giuseppe.
37. Ferrero di Palazzo march. Carlo.
39. Rua sac. Michele e condomini.
41. Boggio Antonio.
43. Valli Maddalena moglie Imbrico.
45. Id. id.
47. Davicini ing. cav. Attilio e sorelle fu Giovanni.
49. Marocco Maddalena ved. Stradella.
51. Moriondo Domenica in Arpino.
53. Debenedetti Isacco.
55. Istituto Internazionale Italiano.
59. Piacenza e Vigliani.
61. Id. id.
63. Id. id.
65. Parato avv. Domen.
71. Robino Luigi.
73. Perrone Angela ved. Bonelli.
81. Galli Antonio.
83. Maestri Giulio.
85. Negri cav. prof. Pasquale.
91. Bassignana Virginia in Righini.
93. Id. id.
95. Municipio di Torino (Scuole Silvio Pellico).
2. Fubini banchiere Giacomo fu Israel
4. Cavalli Giuseppina in Voli comm. Melchiorre.
6. Gianotti Romano.
8. Gallenga ing. Giacinto.
10. Merletti madre e figli fu avv. Carlo.
12. Bologna Angelo e sorelle fu Luigi.
12*bis* Id. id.
14. Colli eredi fu cav. Giovanni.
16. Id. id.
18. Forno Emilia ved. Pollon.
20. Id. id.
22. Id. id.
24. Municipio di Torino (Scuola Normale femminile).
26. Id. id.
28. Id. id.
30. Crucco Domenico e Monticone Carlo.
32. Vassallo Marianna ved. Serratrice Michele, e figlio Vincenzo e nipoti Costa-Rochis.
34. Id. id.
36. Lanteri cav. Bernardino e Verdoja Michele.
38. Gariglio Franc. ed Antonio fratelli.
40. Guglielminotti Luigi.
42. Martini Eligia in Govean.
42*bis* Rossi Teofilo, Cesare, Enrico ed Ernesto fu com. Luigi
44. Id. id.
46. Rosso Giuseppe.
48. Ajmeri Giovanni fu Michele.
52. Jona Augusto.

58. Giriodi di Monastero teol. Filippo, Berteu, Casalegno, Scala e Roero di Monticelli.
60 Id. id.
62. Id. id.
64. Id. id.
66. Ostano Augusto.
68. Barucchi fratello e sorelle.
70. Volpato fratelli e sorelle fu Giov. e loro madre Lorenzone Teresa.
72. Slatri S. e C. (Ditta)
72*bis* Id. id.
74. Cavalleri Gaetano e Cosa Domenica coniugi.
74*bis* Savio Giovanni.
76. Seghesio Teresa in Nicolis.
86. Talucchi Vespasiano.
88. Id. id.
94. Mercandino Gius.
98. Bassignana Virginia in Righini.
100. Giraud Margherita in Cena.
102. Bianchi Alessandro
104. Bassignana Virginia ved. Righini.
108. Bardelli Felice.
110. Id. id.

SALUZZO (piazza) all'intersecazione della via omonima con via Baretti (**I 12**). Pret. Borgo S. Salvatore.

In onore d'una città del Piemonte, che fu capoluogo d'un marchesato, ed è ora capoluogo di Circondario. Patria di Silvio Pellico, Bodoni, Diodata-Saluzzo, ed altri. Ab. 17,000.

4. Verdoja Michele.
Lanteri cav. Bernardino.

SAN CARLO, piazza a metà di via Roma (**L 9**). Pret. Monviso.

Innalzata su disegni del conte Carlo di Castellamonte. Dalla chiesa di questo nome, della quale Carlo Eman. I pose la prima pietra nel 1619, in onore di S. Carlo Borromeo, il quale ebbe molta parte nella fondazione della chiesa di Torino.

1. R. Ospizio di Carità (Donazione Varrone)
3. Id. id.
5. Accademia Filarmonica.
7. Id. id.
9. Panissera di Veglio Remigio e Giuseppina.
11. Id. id.
2. Ambrosetti Vincenzo
4. Radicati di Brozolo cont. Giuseppina.
6. Sineo Riccardo e Vincenzina.
8. Gienazzo di Pamparato conte Ottavio.
10. Avogadro di Collobiano e Carisio conte Ferdinando.

SAN DALMAZZO, settima a sinistra di via Garibaldi rimpetto alla chiesa omonima, (**I 8**). Sino ai Num. 21 e 24, Pret. Moncenisio; indi al fine, Pret. Monviso.

Dalla chiesa di questo nome, riedificata nel 1530 da monsignor Antonio della Rovere e compiuta dall'arcivescovo Gerolamo della Rovere, in onore di S. Dalmazzo, che si crede essere stato uno dei primi a portare il cristianesimo in Piemonte e specialmente a Torino.

1. Balbo Bertone di Sambuy fratelli fu conte Cesare Eman.
3. Motto Carlo fu Biagio
5. Durando cav. notaio Gian Giacomo.
7. Id. id.
9. Bognier Paolo fu avvocato Gius. Raimondo.
11. Belmondo Virginia in Musso-Cambiano.
13. Roero di Guarene e Piobesi conte Alessandro.
15. Roero di Guarene e Piobesi conte Alessandro.
17. Vignolo Lutati medico Celestino ed Arico Rosa vedova Bianchi.
19. Id. id.
21. Giacomelli avv. Gio.
23. Crosa frat. fu cav. Zaverio.
25. Grisi-Rodoli Orsolina ved. Rochstol.
27. Id. id.
4. Gromis di Trana conte Emilio.
6. Id. id.
8 Id. id.
10. Confraternita della Misericordia.
12. Id. id.
14. Ospedale S. Giovanni
16. Id. id.
18. Id. id.
Giani Francesco.
20. Id. id.
22. Id. id.
24. Rey cav. Giacomo.
28. Ceresole Gio. Batt. fu Giuseppe.

SAN DOMENICO, seconda a sinistra di via Milano fino al corso Principe Oddone (**I 7**). Sino ai Num. 4 e 7, Pret. Dora; indi al fine, Pret. Moncenisio.

Dalla chiesa omonima, fatta nel secolo XIII e rifatta nel secolo XIV. In una piccola casa vicina v'era una volta il Tribunale dell'Inquisizione.

1. Molines cav. Francesco.
3. Id. id.
5. Tron Gius. Leone.
7. Astiggiano fratelli.
9. Bancalari Teresa vedova Mazzonis e figli Pia, Cesare, Federico, Ernesto e Cesare
11. Id. id.
13. Municipio di Torino (Tribunale Correz.)
15. Ospizio delle Orfane.
17. Massimino di Ceva marchesa Elvira in Spinola.
19. Dogliotti avv. Lorenzo.
21. Jorietti Carlo.
23. Id. id
25. Caretti Giacomo.
27. Usseglio frat. e sorella fu Giacinto.
29. Demanio dello Stato.
31. Id. id.
33. Id. id.
35. Gilardi Lucia in Poesio, e Poesio Rosa in Lisa Mattia.
37. Musso Domenico.
43. Malinverni avv. Carlo fu Sisto.
45. Piana cav. Gio.
2. Piovano Matteo e Maria fu Paolo Ant.
4. Id. id.
8. Ospedale di S. Luigi.
10. Id. id.
12. Nasi Giovanni. Rinone Eusebio e Ferreri Maria coniugi.
12*bis* Vitale di Torricella cont. Clotilde in Bosco di Ruffino.
14. Serratrice Teresa vedova Griffa e Gondolo Giorgio.
16. Id. id.
18. Id. id.
20. Zappata Carolina e condomini.
22. Amministrazione del Fondo per il Culto (Monastero Santa Chiara).
24. Id. id.
28. Ospedale dei Pazzi.
30. Istituto figlie Militari
32. Id. id.
34. Sillano sor. e nipote.
36. Demanio dello Stato
40. Bocca Giuseppina moglie Lovera.
42. Musso Domenico.
44. Buzzetti Giosuè fu Antonio

SAN DONATO, da piazza Statuto alla barriera del Martinetto (**G 6**). Pret. Borgo Dora.
Da una chiesa antichissima circondata da una borgata fuori mura, dedicata a questo Santo e distrutta dai Francesi nel 1536.

1. Avenati avv. Eman. ed Ottavia fu Dom.
1*bis* Cravario Angelo, e Rovere Alessand.
3. Sperino comm. Casimiro.
5. Id. id.
7. Resegotti Lorenzo e Carolina fu Gius.
9. Viglino Lorenzo.
11. Caneparo fratelli fu Giovanni.
13. Rosso Giacinta ved. Demaria e figlio Gio. Batt.
15. Sillano cont. Teresa. Aimone Giulietta moglie Ciocchetti. Istituto della Sacra Famiglia.
17. Id. id.
19. Id. id.
21. Parrocchia del Borgo S. Donato.
21*bis* Cerutti Carlo.
23. Pasini comm. Alb.
25. Bubbio cav. Alberto.
27. Piovano Battista. Piovano Giuseppe.
29. Casale, Fiore e Testore. Casale, Fiore frat. e sorelle, Testore, e Berteu.
31. Conservatorio del Suffragio.
31*bis* Id. id.
33. Id. id.
35. Berteu canonico cav. Agostino.
37. Id. id.
39. Rossetti Giuseppe.
41. Id. id.
43. Cadario Gio., Rosa-Linda fu Giuseppe.
43 *bis* Berteu can. cav. Agostino.
45. Nebiolo Gio. fu Luigi
47. Gioberti coniugi.
49. Benech cav. Evaristo e sorelle fu Stefano.
51. Id. id.
53. Baralis Maria fu Gio. ved. Ferroglio e figli
55. Cassa di risparmio in Torino.
57. Id. id.
65. Ambrosino Anna, e Marucchi Giuseppina.
67. Id. id.
69. Borrone, Richelmy, Pavia e condomini.
73. Feyles Martino fu Giovanni.
75. Id. id.

2. Rubiola Maurizio e Canuto Maria coniugi e figli.
4. Gandiglio Giulio, Alberto e Luigia fu Salvatore.
4 *bis* Ducco Giacinto.
6. De Benedetti Alessandro. Barberis coniugi. Copasso Olimpia in Debernardi.
8. Serra eredi e Gribaudi madre e figli.
8 *bis* Id. id.
10. Ottone Gervasio.
12. Galleani d'Agliano conte Calisto fu Nicola.
14. Briatore Felice.
16. Canavesio Camillo (eredi).
18. Richiardi Enrico.
20. Masprone Carlo.
22. Avenati Pietro.
24. Gualdi sorelle e Giletto sorelle.
26. Guglielmino Gius.
30. Brunero padre e figl. Berutti Francesco.
32. Girardi Caterina. Abiate Lodovico fu Luigi.
34. Mattea Domenica moglie Enrietto.
36. Lodigiani Alfredo, Enrico ed Ida fu Giuseppe.
38. Franceschini Tomm. fu Gio.
40. LoveraFranc. fu Gio.
40 *bis* Id. id.
42. Id. id.
44 Lovera Efisio fu Gio.
46. Mulassano Andrea.
48. Barosso Severino.
50. Piccini coniugi.
52. Fornero Giacomo. Cerutti Pietro fu Giacomo.
54. Chiabrando vedova Maddalena.
56. Pacchiardi Pietro e Miglio Francesca coniugi
58. Segre Giuseppe fu Michele.
60. Id. id.
62. Id. id.
64. Aimone-Cat Caterina in Giorin.
66. Camandona Gio. Battista Bartolomeo.
66 *bis* Id. id.
76. Borselli Antonio.
80. Fiori Francesco.
82. Id. id.
86. Vico Anna vedova Golzio Govanni.
88. Azimonti Giuseppe.

SAN FRANCESCO DA PAOLA, terza a destra di via Po fino al corso Vittorio Emanuele II (**M 10**). Pret. Po.
Dalla chiesa dedicata a questo Santo, incominciata nel 1632, per munificenza della Duchessa Maria Cristina, annessa anticamente al convento dei Frati Minimi, compiuta nel 1657.

1. Righini Carlo.
2. Rignon conte Felice
3. Demanio dello Stato (Comando Militare)
4. Gerbaix de Sonnaz conte Maurizio e figlio.
5. Id. id.
6. Rovere Gius. fu Stef. fratelli e sorelle.
7. Id. id
8. Cornero Maria ed Ida di Roberto.
9. De Gregorio coniugi e figlie.
9 *bis* Treves di Bonfili fratelli fu bar. Gius.
10. Minola Luigi fu Bart.
10 *bis* Belli fratelli fu Carlo.
11. Costa Carrù della Trinità conte Paolo
12. Siccardi frat. (Ditta).
12 *bis* Brondelli di Brondello conte Alberto ed Amalia
13. Costa Carrù della Trinità conte Paolo.
14. De Coriolis contessa Maria in Gazelli di Rossana.
15. Id. id.
16. Id. id.
17. Demanio dello Stato (Museo Industriale)
18. Sinigaglia Gius. Moise, e Salvatore fratelli.
19. Id. id.
20. Collegio Caccia.
21. Alessio Teresa vedova Rossi.
21 *bis* Id. id.
22. Id. id.
23. Migliavacca e Soci (Collegio S. Gius.).
24. Camera di Commerc.
25. Municip. di Torino.
26. Id. id.
27. Botta Carlo.
28 Id. id.
28 *bis* Id. id.
29. Pavesio Angelo, Luigi, Cesare e Paolo.
30. De Fornari fratello e sorelle
31. Pautassi fratelli e sorelle.
32. Melano Gio. Batt.
33. Piccola Casa della Divina Provvidenza
34. Id. id.
35. Id. id
36 Lajolo di Cossano madre e figli fu Ferdinando.
37. Asinari Verasis cav. Clemente.
38. Marchis Antonio fu Giacomo.
39. Id. id.
40. Amossi avv. Enningio ed Antonietta Prochietto.
41. Albertengo di Monasterolo conte Alessandro.
42. Id. id.
43. Casalegno fratelli e sorelle fu Pietro.
44. Mattone Luigia in Bruno. Mattone Angela.
45. Id. id.
46. Pellegrino Gius.
48. Ospedale di S. Gio.

SAN GIOBBE, penultima a destra del corso Regina Margherita prima della piazza Em. Filiberto; prende nome da un'antica osteria ivi esistente (**M 7**). Pret. Borgo Dora.

1. Scotto sorelle e Priora Eugenio.
3. Id. id.
5. Id. id.
7. Ricca Giuseppe. Maggia Giuseppe.
2. Labbro Vittorio.
2 *bis* Gambone Nicola e figli.
4. Gambone Nicola e Rasino Maria Teresa coniugi.
6. Romana Mario fu Francesco.
8. Romana Vittorio e Camillo fratelli.
10. Id. id. Villa Carlo. Ponte barone Luigi.
12. Tapparelli Cesare.

SAN GIOVANNI (piazza) (**L 8**) Pret. Dora.
Basilica metropolitana, incominciata nel 1492, compiuta nel 1498 e dedicata a S. Gio. Battista.

1. Lista civile.
8. Casalegno geometra Gius. e Bartol. e Bermond zii e nip. Casalegno geometra Gius. e Bartolomeo.
9. Rubeo Oreste fu Luigi.
10. Galvano Carolina in Parini.
11. Emanuel Maria di Giovanni.
13. Di Savoia Carignano Principe Tommaso
14. Lista civile.

SAN LEONE (vicolo), secondo a destra del corso Regina Margherita, oltre la piazza Eman. Filiberto (**L 7**). Pret. Borgo Dora.

1. Ganna Maria Camilla fu Carlo Severino.
2. Mentasti sacerdote Edoardo.
3. Id. id.
4. Gaudenzio fratelli e sorelle fu Agostino.
5. Piccola Casa della Divina Provvid.
7. Masserano Pietro.

SAN LORENZO (vicolo), a destra di via Venti Settembre prima della piazza S. Giovanni (**L 8**). Pret. Dora.

3. Di Savoia Carignano Principe Tommaso.
2. Di Savoia Carignano Principe Tommaso (Chiesa di San Lorenzo e adiacenze).

SAN MARCO (vicolo), in via S. Tommaso, dopo il n. 16. In sistemazione per l'apertura della via Pietro Micca (**L 9**). Pret. Dora.

SAN MARTINO (corso), tra le piazze S. Martino e Statuto (**G 7**). Pret. Moncenisio.
In memoria della battaglia vinta dall'Esercito sardo il 24 di giugno del 1859 sui colli di tal nome, tra Rivoltella e Pozzuolo, in Lombardia.

1. Rossi Giuseppina ved. Nervo Pietro.
2. Buzzetti fratelli e sorelle fu Carlo.
3. Chiesa cav. Innocente.
4. Lombardi Michele.
5. Id. id.
8. Compagnia Anonima d'assicuraz. contro gli incendi.
7. Cottolengo Benedetto.
10. Id. id.

SAN MARTINO (piazza), di fronte alla Stazione di Porta Susa (**G 8**). I numeri pari Pret. Moncenisio, i dispari Pret. Monviso.

1. Perini Giulietta in Venuta, e Camilla in Traversa sorelle.
3. Id. id.
5. Raby avv. Michele ed avv. Luigi frat.
7. Id. id.
9. De Filippi avv. Gius.

SAN MASSIMO (via), quinta a destra di via Po (**M 10**). Pret. Po.
Dalla chiesa omonima innalzata nel 1845 su disegno dell'architetto Carlo Sada, in onore di San Massimo, primo vescovo di Torino, diffonditore del Cristianesimo.

3. Toscanelli Camillo Giuseppe.
5. Viglieno Giovanni.
7. Corsi di Bosnasco cav. Policarpo ed Olivazzi Cecilia coniugi.
9. Meneglio-Regis Pietro-Maria.
11. Gallenga ing. Giacinto.
13. Id. id.
15. Sartoris Costantino.
17. Mendicità Istruita.
19. Id. id.
21. Id. id.
23. Monastero di S. Gius.
25. Id. id.
27. Id. id.
31 De Medici cav. Luigi.
33. Id. id.
35. Municipio di Torino (Scuola Normale femminile).
41. Faussone di Clavesana contessa Clementina in Ripa di Meana.
43. Tasca cav. teologo Giacinto.
45. Cavallotto geometra Edoardo.
47. Alessio avv. Vittorio e Merletti sorelle.
49. Gani conte Cesare, Raimondo ed Anna fu Carlo.
51. Ceresole Celestina in Fasolis.
53. Nicolis di Robilant cav. ing. Stanislao.
55. Gardini Baldassarina in Arrigotti.
4. Quassolo Francesco fu Francesco.
6. Anselmetti Chiara ved. Buscalioni.
8. Cuniberti avv. Ernesto-Maria e Pavesi madre e figlie fu Cesare.
10. Ceriana ing. Arturo.
12 Ferrero d'Ormea marchese Gustavo Camillo.
14. Albergo di Virtù.
16. Id. id.
24. Ospedale S. Giovanni
26. Id. id.
28. Perrone di S. Martino conte Eugenio
30. Auberti cav. avv. Pietro fu Gio.
32. Cucciola Pietro.
34. Grober cav. avv. Antonio.
36. Sella Giacomo.
38. Zecchini ing. Mario fu Stefano.
40. Calcina Costanza vedova Gio. Batt. e figlie
42. Lancia Vincenzo.
44. Luzzati Ida e Marco di avv. Ippolito
46. Masprone Gio. Batt.

SAN MAURIZIO (corso), tra il corso Regina Margherita ed il fiume Po (**N 9**). Dal Num. 1 al 23 e dal 2 al 6 Pret. Dora; indi al fine Pret. Borgo Po.
Duce della Legione Tebea, martire, protettore della Casa di Savoia. Una spada della Sala d'Armi è creduta la sua. Alla Legion Tebea si deve in gran parte l'importazione del Cristianesimo in Piemonte e Liguria.

1. Della Porta avv. Alessio.
3. Id. id.
5. Id. id.
7. Id. id.
9. Della Porta fratelli.
11. Id. id.
13. Id. id.
15. Id. id.
17. Bagetto Maria ved. Garbolino.
19. Della Porta geometra Severino.
21. Della Porta not. Carlo
23. Id. id.
25. Gibello-Palazzo geometra Giovanni.
27. Gatta madre e figlie fu Franc. Dom.
29. Id. id.
31. Nebiolo Giov., Levi Graziadio ed Artone Giuseppe.
33. Id. id.
35. D'Harcourt conte Erasmo, Giulio, Edoardo e Maria-Luigi fu conte Giuseppe.
37. Jaggi Carolina e Margherita fu Gius.
39. Id. id.
41. Credito Fondiario di S. Paolo.
43. Pocobelli Elena vedova Craveri e figli.
45. Id. id.
47. Id. id.
49. Succio Carlo.
51. Id. id.
Maestri Arturo, Giuseppina, Teresina, Camilla e Maddal.
55. Farina ing Corrado Gius. e avv. Enrico fratelli.
57. Farina avv. Enrico.
59. Roeseler Carlo.
61. Id. id.
63. Ferrero Michele fu Antonio.
65. Banca di Torino.
67. Scacca-Barozzi Francesca ved. Antonelli
69. Antonelli ing. Cost.
71. Bianchi Giuseppina fu Gregorio.
73. Bertolino Enrico e Prospero e loro madre Cravero Apollonia.
75. Giaume avv. sacerdote Carlo e Silvia.
77. Fraschina Carolina ved. Boffa e figlie Maria, Antonietta ed Angelina.
79. Id. id.
81. Id. id.

2 Lista civile.
4. Id. id.
6. Id. id.
8. Municipio di Torino (Mercato del vino).
10. Giachino Giacomo.
12. Casana barone avv. Ernesto.
14. R. Ospizio di Carità.
16. Id. id
18. Id. id.
20. Macario Giacomo e figlio (Ditta).
22. Demanio dello Stato (Cavallerizza).
24. Fubini Salomon fu Samuel.
26. Colombo-Gabri Giuseppe, Laguzzi Carlotta coniugi e figli.
28. Barabino Diligenza e Maria fu Domenico.
30. Peyrone Ida moglie Reyneri.
32. Pocobelli Elena vedova Craveri.
34. Prato avv. Domen. e Martorelli Licinia coniugi.
36. Id. id.

SAN PAOLO (di). Via vicinale, a sud-ovest delle carceri giudiziarie (**E 10**). Pretura Borgo S. Salvatore.
Perchè conduce alla polveriera messa in passato sotto la protezione di S. Paolo apostolo.

1. Mautino Pietro.
3. Rezzonico Carlo, Ulisse e Maria fu Gio. Batt.

SAN PIETRO IN VINCOLI, da via Cottolengo al Fortino (**L 6**). Pret. Borgo Dora.
Dalla chiesa di questo nome, dedicata all'apostolo e primo Papa, ed annessa ad un cimitero ora chiuso, detto volgarmente *San Pe d'ij cor*.

5. Colla Giacomo e Scorta Giovanna coniugi.
9. Capra Teresa vedova Asteggiano e figli.
11. Martin Vinc. e C. (Ditta).
13. Id. id.
18. Municipio di Torino
20. Demanio dello Stato
22. Charbonier, Ribet e C. (Ditta).
24. Id. id

SAN QUINTINO, prima via a sinistra di via Venti Settembre (**H 10**). Pret. Monviso.
A ricordo della battaglia di *Saint-Quentin*, vinta in Francia da Emanuele Filiberto il 10 di agosto del 1557.

3. Rayneri e C. (Ditta).
5. Levi Salvador.
7. Municipio di Torino (Scuole Monviso).
9. Pichetto Carolina e Paolina fu Albina.
11. Id. id.
15. Diatto frat. e sorelle fu Pietro.
17. Cibrario conte Ippolito e Craveri cav. Ignazio.
19. Meregaglia Daniele, Valentino, Edoardo e sor. fu Gaetano.
21. Arnaud contessa Eugenia in Montegrandi.
23. Malaspina di Carbonara contessa Clementina in Lupi di Moirano.
25. Gautier di Confiengo contessa Natalia fu Casimiro-Modesto.
29. Massa comm. ing. Mattia.
33. Axerio Pietro.
35. Melchioni cav. Ant.
37. Parrocchia dei Ss. Angeli Custodi
39. Istituto Sordo-Mute.
45. Regis Pietro fu Michele.
47. Bagaini Rosa in Bertolotti.
49. Battistino sacerdote Pietro, Bollino Giuseppe e Turbiglio Gio. Antonio (Ospizio di S. Antonio).
51. Id. id.
53. Tiboldo Cesare fu Antonio.
55. Debernardi sorelle fu Francesco.
4. Municipio di Torino (Foro frumentario).
6. Id. id.
8. Martinotti fratelli e sorelle.
10 Borgo Giovanni.
12. Società Anonima acqua potabile.
14. Id. id.
16. Chiesa frat. (Ditta).
18. Musso Antonia ved. Tealdi Domenico.
20. Toscanelli Maria vedova Oddenino.
22. Camerana cav. ing. Enrico.
24. Tholosan Adelaide ved. Bertola e figli.
28 Lasagno Flaminia vedova Canti.
30. Germano Gio. fu Ant. Germano fratelli e sorelle fu Angelo.
32. Serra march. Gerol.
34. Martinolo Teresa vedova Vigliani.
36. Molineris notaio Luigi e sorelle.
38. Tomasina Giuseppe (scultore).
40. Id. id.
42. Andreone fratelli.
44. Faletti Emilio fu Gio. Maria.
46. Besozzi Giuseppe.
48. Fantazzini cav. ing. Cesare.
50. Malcotti, Crida e Durando.
52. Fantazzini cav. ing. Cesare.
54. Id. id.
56. Tiboldo Cesare fu Antonio.
58. Tiboldo Ferdinando fu Antonio.
60. Tiboldo Rosa e Giuseppina fu Vittorio.

SAN SECONDO, terza via a sinistra del corso Vittorio Emanuele II, dopo la Stazione di Porta Nuova (**H 11**). Pret. Borgo S. Salvatore.
Luogotenente della Legione Tebea, martirizzato verso il 300 presso a Salussola (Biella), oppure, al dire d'altri autori, a Ventimiglia Ligure, apportatore assieme a S. Maurizio del Cristianesimo in Piemonte e Liguria.

3. Maritano Lorenzo ed Emilia fu Vittorio.
5. Teppa Ferdinando.
7. Biancotti cav. Gio., e Pietro fratelli.
7 *bis* Darbesio Elisabetta ved. Pianzola.
9. Daneo avv. Edoardo.
11. Gotteland Francesco
13. Gastaldi fratelli e sorelle fu Celestino.
17. Soc. Ital. per il Gaz.
19. Id. id.
21. Id. id.
23. Gilardini Luigi ed Erminia fu Felice.
27. Municipio di Torino (Magazzino attrezzi pulizia stradale).
29. R. Albergo di Virtù.
31. Corso geom. Gius.
33. Daneo avv. Edoardo.
35. Id. id.
37. Id. id.
39. Società Cartiera Ital.
45. Rezzonico Carlo, Ulisse e Maria fu G.B.

4. Nigra avv. Gustavo
8. Parrocchia di S. Secondo.
10. Azzario Giuliano.
12. Roncati Francesco.
14. Id. id.
16. Gamna Luigi.
18. Id. id.
20. Bollo Teodoro Ermelindo fu Carlo.
22. Griggi-Montù dottor Amedeo, Attilio e geom. Ernesto.
24. Perazzo Giuseppina ved. Daneo Carlo.
26 Negri Ifigenia e Giuseppina fu Matteo.
28. Imperatori Folchino fu Luigi.
30. Brero Modesta in Mino.
32. Alzona Candido e Pessina Francesca coniugi.
34. Soc. Scuole infantili.
38. Debernocchi Gius. (eredi).
40. Chiola Enrico.
42. Rivoiro geom. Bart.
44. Leonardi Camillo.
46. Piattini ing. Ferdin.
48. Debernardi Caterina in Chiappa.
50. Piccatti Carlo e Rivo Giuseppa coniugi.
52. Bruno Maria in Scacchetti.
54. Pregliasco Giuseppe e Maria fu Franc.
56. Chiola Enrico.
58. Curreno avv. Giac. fu Gius., e Curreno Rosa ved. Rebaudengo.
60. Amerano coniugi.
62. Travaglia Giovanni e Zolla Gio. Batt.
64. Quarelli Morino Adelaide e Quarelli Martel Clotilde.
66. Rivoiro geom. Bart.
68. Matetti Francesca v. Genta Carlo Felice.
70. Rivoiro geom. Bart.
72. Id. id.

SAN SIMONE, tra la via Borgo Dora e la via del Fiando (**L 7**). Pret. Borgo Dora.
Dall'antica chiesa (ora soppressa) del Borgo Dora dedicata ai Ss. Simone e Giuda.

1. Gaggiotti sorelle.
3. Municipio di Torino (Scuole Borgo Dora).
7. Decarlini Giacomo, Maddalena ed Angela fu Giuseppe e nipoti fu Gio. Batt. e Darò Michele.
Decarlini Giuseppe, Michelangelo ed Ernesta.
Giachino Gio. Batt.
Decarlini Giacomo.
9. Ferrovia Torino-Ciriè Lanzo.
15. Salomone Pio Ant.

2. Comp. Gen. d'Assicuraz. in Venezia.
4. Dorna Marietta ved. Vigna.
6. Id. id.
8. Società della Ferrov. di Lanzo.

SANTA CHIARA, terza via a sinistra di via Milano, fino a via Saccarelli, nel borgo S. Donato (**I 7**).
Sino ai Num. 3 e 8, Pret. Dora; dai Num. 5 e 10 ai 45 e 62, Pret. Moncenisio; indi al fine, Pret. Dora.
Dal monastero di questo nome esistente in questa via, e dalla chiesa eretta nel 1745 in disegno dell'architetto Bernardo Vittone.

1. Benedicenti D. Bernardino fu G. B. Anglesio avv. Gius.
3. Boglia, D. Gio. Batt., Berro D. Giuseppe, Maina e Zuccotti. Anglesio avv. Gius.
5. Mattirolo avv. Giacomo Adolfo.
9. Parrocch. di S. Agost.
15. Vigna Domenico ed Antonio fu Franc.
17. Ospedale dei Pazzi.
19. Istit. figlie militari.
27. Demanio dello Stato (Distretto militare)
31. Vinca Adele ved. Moglini e figlia Vinc.a
33. Vota Domenico.
35. Ferrero geom. Albano e Casalegno geometra Giuseppe.
41. Bottione Ferdinando fu Giuseppe.
43. Prochet Alberto fu Matteo.
49. Dellacqua fratelli e sorelle fu Gius. e Galleazzi Anna in Ferratto.
51. Dompè Giovenale e Conti Francesca coniugi.
53. Varvello Paolo e Lorgo Giuseppina coniugi.
55. Deagostini Lorenzo.
57. Casalegno Stefano e nipoti fu Lorenzo.
59. Bianco Giovanni fu Tommaso.
61. Negro Pietro.
61 *bis* Id. id.
63. Gerbino Mansueto.

4 Bertolotti cav. avv. Giuseppe.
8. Thermignon cav. Pietro.
Rinaldi Carlo Felice.
Macario Bernardo e nipoti.
10. Carbone cav. Felice.
12. Rigat fratelli e sorelle fu Michele.
14. Recanzone Andrea, Giacomo e Stefano fratelli.
Vernier Amalia.
16. Id. id.
18. Vigna Domenico ed Antonio fu Franc.
20. Filippa Alfredo e Felice fu Alessandro e cugini fu Luigi.
22. Grandis avv. Benedetto ed Angela. Derossi Rosalia fu Luigi.
24. Gallo Giovanni.
26 Borgna Ferdinando.
28. Audisio sorelle e nipoti.
30. Rizzetti Teresa.
32. Rossi Adelaide.
34. Blanchetti fratelli fu Ippolito.
36. Bosio Lorenzo
38. Ospedale dei Pazzi.
40. Ospedale di S. Luigi
42. Id. id.
44. Beccari Giuseppina ved. Zora Gius.
46 Id. id.
48. Id. id.
48 *bis* Id. id.
50. Tracq Felice e Luigia fu Felice.
52. Id. id.
54. Perucca Enrico e Perucca Giovanni.
56. Moreggia Orsola moglie Enrico.
58. Faia fratelli.
60. Bellia cav. Giuseppe.
62. Id. id
64. Busala Innocenzo.
66. Pulciano monsignor Edoardo (Istituto S. Pietro).
68. Talmone M. (Ditta).
70 a 76. Casalegno Stefano e nipoti fu Lorenzo.
78. Facelli avv. Cesare.
80. Id. id.
Faroppa Lorenzo.
82. Id. id.
84 Manero Ant. fu Gio.
86. Argan Vittoria ved. Cucotti.
88. Gandolfi Bianca in Fino.
88 *bis* Id. id.

SANTA CROCE, a sud-ovest della piazza Carlo Emanuele II (**M 10**). Pret. Po.
Dalla chiesa di questo nome innalzata su disegni del Juvara. Essa fa parte dell'Ospedale Militare e non è aperta al pubblico.

1. Treves di Bonfili fratelli e nipoti fu Giuseppe.
2. Tamagno comm. Francesco.
3. Albergo di Virtù.
4. Provincia di Torino (Caserma dei Carabinieri).
6. Demanio dello Stato (Ospedale militare).

SANTA GIULIA, via intermedia fra i corsi Regina Margherita e S. Maurizio, in direzione nord-ovest sud-est (**O 9**). Pret. Borgo Po.
Dalla chiesa apertasi nel 1866 e dedicata a questa Santa per desiderio della marchesa Falletti di Barolo, nata Giulia Colbert, che diede la maggior parte dei fondi per la sua erezione.

17. Trabbia Giov. Michele, Giuseppe e Carlo fratelli.
21. Cantello Elisabetta in Bonelli.
23. Bronzini-Zapelloni ing. Alberto.
23 *bis* Id. id.
25. Florio Carlo.
27. Geisser U. e C. (Ditta)
31. Florio Bernardino.
37. Ballario Luigi.
41. Marucchi Giacomo.
43. Bianchi cav. Santino e Smeriglio Margherita coniugi.
45. Solaro del Borgo march. Paola ved. Carron di S. Tommaso.
47. Cuttica dott. Pietro.
49. Rodi fratelli e sorelle fu Giuseppe.
55. Depetris sac. Gius.
57. Pace Gaspare Ant.
63. Carlino Angelo
18. Antonioletti Maddalena ved. Fornari e figli.
20. Colla Olga e Martini Vincenzo.
22. Sacerdote Aronne Bellom. Zaninetti Ambrogio e Carlo frat.
26. Barone Maddalena ved. Moda e figlie.
28. Aimerito Clemente.
30. Caraccio Basilio.
38. Sella Giacomo.
46. Geisser Ulrico e C. (Ditta).
50. Matthieu di Pian Villar conte Vitale.
52. Andreis Ida Moreno.
54. Brizio Biagio.

SANT'AGOSTINO, sesta a destra di via Garibaldi (**I 7**). Pret. Moncenisio.
Dalla chiesa dedicata a questo patrono, fondata fin dal 1368 e concessa agli Agostiniani. Sorge sulle rovine d'una antica parrocchia dell'800 dedicata ai Ss. Filippo e Giacomo.

1. Antonino Emma in Massone.
3. Dubois Gaetana in Maglione.
5. Onorato Susanna in Ghilia.
7. Borani Federico.
9. Demanio dello Stato (Corte d'Appello).
11. Municipio di Torino (Corte d'Assise).
13. Gondolo Giorgio e Griffa ved.
15. Monastero del SS. Rosario.
17. Parrocchia di S. Agostino.
19. Id. id.
2. Nicolis di Robilant cav. Maurizio. Nasi Gio. fu Carlo e figlie Teresa e Maria
4. Costa Ignazio e sor.
6. Gnavi avv. Giuseppe.
8. Monticelli avv. Candido, Allis cav. Luigi
10. Bellono cav. avv. Edoardo.
12. Grosso sorelle fu Felice.
14. Id. id.
16. Mazzonis eredi di barone Paolo.
18. Boggio Celestina ed Elisabetta fu Pietro Vitale di Torricella cont. Clotilde in Bosco di Ruffino.
20. Denina Chiaffredo e Borelli zia e nipote Nasi Giovanni. Boggio Celestina ed Elisabetta fu Pietro Andreis frat. e sor. Levrone Angelo, Vincenzo e sorelle.
22. Andreis frat. e sor.
24. Id. id.
26. Oppelt Carolina ved. Piano.
28. Id. id. Tavella Giacomo e Giuseppe fu Gio.
30. Bellia cav. geometra Giuseppe.

SANTA MARIA, da via Botero a via S. Dalmazzo in continuazione di via Monte di Pietà (**I 8**). Pret. Moncenisio.
Dalla chiesa di questo nome, eretta sopra un'antica cappella nel 1751. È comunemente chiamata Santa Maria di Piazza, e vuolsi che la sua fondazione risalga ai tempi di Carlomagno.

1. Capris di Cigliè conte Ottavio.
3. Severino Angela in Severino. Molinari Vincenza in Zunino. Blengini Carolina e Dario fu Gio. Batt. Traversa Lorenzo.
5. Rabbi frat. e sorelle.
7. Martelli Vittoria in Alasia.
9. Martinolo Giacinto.
11. Bolatto Antonio e Pelazzo Carolina in Mattioda Domen.
2. Rasini di Mortigliengo conte Zaverio.
4. Id. id.
6. Borgogno cav. prof. Giuseppe (eredi).
8. Roero di Guarene e Piobesi conte Alessandro.
10. Id. id.

SANTA MARIA (vicolo), accanto alla chiesa di detto nome (**I 8**). Pret. Moncenisio.

3. Marano avv. Gius. e Carlo frat. di Luigi.
5. Parrocchia di Santa Maria.
2. Marelli sorelle di Remigio. Secco Carlotta vedova Cometti. Riccò Mauro fu Fr. Marello Stefano, Teresa, Carlotta ed Angela fu Carlo.
4. Segre Davide.
6. Tapparelli Federico.

SANT'ANSELMO, dal corso Vittorio Eman. II al corso del Valentino (**L 12**). Pretura Borgo S. Salvatore.
Arcivescovo di Cantorbéry, autore di opere teologiche, nato in Aosta nel 1033, morto nella Badia di Sant'Edmondo in Londra nel 1109.

1. Calderini Carolina ed Antonietta.
3. Boccardo Emilio, Guglielmo e Diomira fu cav. Domenico.
5. Università Israelitica
7. Id. id.
11. Civelli Carlo ed Antonio e Zamberletti Giuseppe e Mario.
13. Sauli Maria.
15. Violini Emilia ved. Zanzi.
17. Boglione Giuseppe fu Giovanni
19. Zuccone Gaetano. Albertone Giov.
21. Robert Teresa ed Antonino Anna ved. Robert.
23. Rossi Giuseppe.
25. Borelli Umberto.
27. Bonavera dott. Lor.
29. Hoffer Caterina.
31. Mottura cav. Matteo.

33. Caramora Paolo e Pietro per le loro proli nate e nascit.
35. Id. id.
2. Copasso Paolo.
4. Copasso Lodovico.
6. Peracca conte Mario Giacinto ed Alfredo
10. Scrivano ing. cav. Giacinto.
14. Adorni med. Niccolò
16. Id. id.
18. Fino Luigi fu Gius.
20. Grana Francesco e nipoti.
22. Arnò ing. Valentino.
24. Id. id.
26. Ferraris Vittoria e Perussia ved. Vittoria e suoi figli.
28. Milanaccio Franc.
32. Tinivella Giuseppe e Paolo.
34. Gioda eredi fu Giorgio.
36. Sbodio Francesco.
38. Castelli Paolo fu Enrico.
40. Castelli Paolo e Lidia fu Enrico e loro mad. Ivaldi Amalia
42. Id. id.
44. Id. id.

SANTAROSA Pietro Derossi (di), ultima via a sinistra di piazza Statuto (**G 7**). I Num. pari Pret. Monviso, i dispari Pret. Moncenisio.
Patriota e ministro, nato a Torino il 21 aprile del 1805, morto il 5 di agosto del 1856. Fu uno dei promotori delle libertà piemontesi e dello Statuto.

1. Majat geom. Carlo.
3. Buzzetti fratelli e sorelle fu Carlo
5. Lombardi Michele.
7. Comp. Anon. d'assic. contro gli incendi.
9. Id. id.

SANTA TERESA, da piazza S. Carlo a piazza Solferino (**L 9**). Numeri pari Pretura Dora, dispari Pret. Monviso.
Dalla Chiesa di tal nome, costruita dal 1642 al 1674 ed abbellita dal Card. Rovero di Pralormo, se ne attribuisce il disegno al P. Valperga, Carmelitano.

9. Ambrosetti Vincenzo
11. Pallavicino Mossi marchesa Albertina in Compans di Brichanteau. Merletti madre e figli fu avv. Carlo. Alessio fratelli, Donaudi Felice.
13. Pallavicino Mossi marchesa Albertina in Compans di Brichanteau.
15. Amministrazione del fondo pel culto (Chiesa di S. Teresa)
17. Scalvedi Luigi e Casimira in Germano fu Giacomo.
19. Caramagna cugini.
21. Pallavicino Mossi marchese Giuseppe e Leontina.
23. Aprile cav. Giuseppe
25. Gaia Carlo per la sua prole. Vivalda di Castellino marchese Carlo.
27. Id. id.
29. Id. id.
2. Geisser avv. Alberto.
4. Id. id.
6. Geisser comm. U.
10. Compans di Brichanteau march. Carlo.
12. Sella Tancredi.
14. Biancotti cav. Gio. e Pietro fratelli. Battaglio Felice. Reviglio Gio. fu Gius. Gaspare. Cucco Lorenzo e Rosa fu Pietro. Rosazza sorelle fu Cipriano. Pereno ved.
16. Dettoni Giovanni.
18. Provana di Collegno baronessa Luigia moglie Cavalchini Garofoli.
20. Id. id.
24. De Vecchi cav. avv. Giuseppe.

SAN TOMMASO, seconda a sinistra di via Garibaldi fino a v. S. Teresa (**L 9**). Pret. Dora.
Dall'antichissima chiesa dedicata a questo Santo, riedificata nel 1584 sotto Carlo Emanuele I. Parrocchia anteriore al 1300.

1. Martini-Bernardi contessa Luisa in Marenco.
3. Id. id.
5. Martinotti frat. e sor. fu comm. Luigi. Marinetti coniugi.
7. Antonielli cont. Enrico ed Adele.
9. Mottura fratelli e Marchesi fratelli fu Giulio.
11. Barucchi fratello e sorella e Moriondo eredi.
13. Tossi Andrea.
15. Mogliassi cav. medico Giuseppe.
17. Antonielli conte Enrico ed Adele.
19. Pia fratelli e sorelle fu Michele.
21. Pataccia Giuseppe. Negri Panacea in Pataccia.
23. Garneri Giulio. Grupenbaccher Giuseppe e Censi Giuseppina. Zanna Carolina. Zanna Pietro.
25. Ferrero Adele in Rosano e Margherita in Vigo fu Gio. Dury Angelo Camillo Sella Tancredi. Molines cav. Francesco. Zanna Pietro.
27. Dury Angelo Camillo Cucco Lorenzo e Rosa fu Pietro.
2. Balbiano di Colcavagno march. Gottifredo.
4. Olivetti Elvira, Vischi Enrichetta in Geymonat. Borel medico Giov.
6. Polliotti Carolina. in Toffanetti.
10. Sada eredi dell'architetto Carlo.
12. Piccardo Benedetto, Giuseppe ed Anna fu Francesco.
14. Henry fratelli.
16. Morino Clotilde vedova Prina.
18. Buscaglione cav. Giacomo.
20. Cerutti sac. Luigi e nipoti.
22. De-Benedetti Alessandro. Cerutti sac. Luigi e nipoti. Ceppa Ermanno e sorelle fu Domenico
24. Ospedale di S. Giovanni.
26. Dettoni Giovanni. Ospedale di S. Giovanni
28. Dettoni Giovanni.

SANTORRE SANTAROSA, prima via a destra del corso Casale (**P 11**). Pret. Borgo Po.
Uno dei primi iniziatori del movimento liberale italiano nel 1821. Chiaro scrittore, nato in Savigliano il 18 novembre del 1783. Esiliato in Parigi, visse vita povera, partì quindi con Giacinto Collegno alla difesa della Grecia nel 1824 e là trovò la morte nella battaglia di Navarino.

1. Ferrero Michele.
3. Id. id.
5. Burzio cav. Giacomo
7. Balestra avv. Angelo.
9. Id. id.
15. Piano teol. Gio. Batt. (Oratorio di S. Gaetano).
19. Orsi Albina moglie Elia.
21. Bonamico fratelli e sorella fu Giuseppe.
2. Polla frat. e cognata.
4. Pastore Pietro ed Ansinelli.
6. Demarchi Luigi.
12. Barioglio Francesco di Antonio.
16. Cariglio Domen. fu Vinc.

SANT'OTTAVIO, quinta via a sinistra di via della Zecca, fino al corso Regina Margherita (**O 9**). Pret. Borgo Po.

Uno dei martiri della Legione Tebea ucciso alla fine del III secolo nella regione Valdocco, e le cui reliquie sono nella chiesa dei Ss. Martiri.

1. Ciravegna Maria in Signorini.
3. Id. id.
5. Castelli Emilia in Peschel Massimil.
7. Casalegno avv. Edoardo fu cav. Andrea
9. Prato Annunziata ved. Provale Luigi e figli.
11. Geisser Ulrico e C. (Ditta).
13. Id. id.
13 *bis* Id. id.
15. Id. id.
17. Colla Olga e Martini Vincenzo.
27. Cunaccia Ermeneg.
8. Brunero fratello e sorelle fu Paolo
10. Maestri fratello e sorelle fu avv. Luigi.
12. Farina ing. Corrado Gius. e Cesare frat.
16. Geisser U. e C. (Ditta).
18. Gili-Viter Gio. Batt.
20. Zaninetti Ambrogio e Carlo.
24. Guglielmino Carlo fu Francesco.
26. Florio Bernardino.

SAVIGLIANO, via parallela a nord-est della via Cottolengo oltre la nuova Stazione di Smistamento (**G 5**). Pretura Borgo Dora.

Città capoluogo di mandamento nel circondario di Saluzzo, provincia di Cuneo, con abit. 17,657.

È luogo antichissimo, con importanti officine per la costruzione di materiale ferroviario e ponti in ferro. Patria di Santorre Santarosa, ed altri illustri.

1. Soc. Fabbrica Calce in Casale.
3. Sciolotti Brigida di Giovanni.
5. Ferrino frat. e sor. fu Cesare.
7. Mancardi fratelli e sorelle fu Pietro.

SAVOIA (piazza), sul crocicchio di via della Consolata e via del Carmine (**I 7**). Pret. Moncenisio.

A ricordanza della Provincia staccata dal Piemonte nel 1860, d'onde ebbe origine la nostra Casa Regnante e che diede illustri uomini nelle scienze e nella magistratura, e prodi guerrieri.

5. Massimino di Ceva marchesa Elvira in Spinola.
2. Matthieu di Pian Villar conte avv. Vitale Bellardi comm. Amedeo.
4. Pucci-Baudana com. Giulio fu Giuseppe e Clarotti avv. Taddeo.
6. Opera Pia Barolo.
8. Ospizio delle Orfane.

SCHINA Michele, via a ponente della via Rivoli tra la strada di Francia e la via Cibrario (**F 6**). Pret. Borgo Dora.

Rinomato professore dell'Università Torinese, che diresse lo stimatissimo *Archivio di medicina pratica universale*, e scrisse molti lavori sulla patologia generale, sulla etiologia, la semeiotica e la terapeutica. Morì nel 1848, e gli ammiratori gli fecero porre un busto sotto il secondo porticato del cortile dell'Università.

SCLOPIS Federico, corso diagonale a sud del giardino del Valentino, tra il corso Massimo d'Azeglio ed il ponte Principessa Isabella (**L 15**). Pretura Borgo S. Salvatore.

Valente giureconsulto, nato a Torino il 10 gennaio del 1798, morto l'8 marzo del 1878. Ministro sotto Carlo Alberto, ebbe parte importantissima nella promulgazione dello Statuto. Fu Presidente del Senato. Il suo nome si rese celebre per la parte avuta nel definire la questione dell'*Alabama* sorta tra l'Inghilterra e gli Stati Uniti.

SCUDERIE REALI (via delle), da piazza S. Giovanni (**L 8**). Pret. Dora.

1. Lista civile.
3. Ormezzano Savino fu Gio. Batt.
5. Buffo Giuseppe.

SCUDERIE REALI (vicolo) (**L 8**). Pret. Dora.

3. Battagliero Stefano.
5. Id. id.
2. Broda frat. fu Giac. Bresso Teresa ved. Racca e Vacchina germani.
4. Canavero sorelle fu Giovanni.

SCUOLE (via delle), da via Garibaldi a via Giulio a nord-ovest di p. Savoia (**I 7**). Pret. Moncenisio.

Un tempo un gran numero di scuole esisteva in questa via. V'è ora il Collegio Nazionale.

1. Demanio dello Stato (Collegio Nazion.)
3. Parroc. del Carmine.
5. Ottolenghi cav. Leonetto.
7. Id. id.
9. Dogliotti avv. Lor.
9 *bis* Id. id.
11. Spanna avv. Cesare e Lena fu Orazio, e Antonelli avv. Cesare Augusto.
13. Scanagatti Adelina.
15. Id. id. Pasquale Pietro.
17. Lesca coniugi.
19. Ospedale dei pazzi.
21. Id. id.
23. Id. id.
2. Saluzzo di Paesana e Castellar cont.ª Maria.
4. Id. id.
6. Gay di Quarti cav. Leopoldo.
8. Nuvoli conte Luigi.
10. Ricardi di Netro conte Federico.
12. Id. id.
14. Bauchiero Orsola in Ceva di Nuceto.
16. Id. id.
18. Id. id.

SEBASTIANO VALFRÈ, seconda via a sinistra del corso Vinzaglio (**G 8**). Pret. Monviso.

Religioso della congregazione di S. Filippo, nato in Verduno nel 1629 e morto in Torino il 30 gennaio del 1710, che si segnalò nell'assedio di Torino del 1706.

2. Vercellone Giustina in Vigliani.

SEGURANA Caterina, quinta via tra la via Villa della Regina e la cinta daziaria (**Q 11**). Pretura Borgo Po.

Donna eroica, che nell'assedio di Nizza del 1543 la salvò dalle flotte riunite dei Turchi e Francesi.

SICCARDI, via (**I 8**) e corso (**G 10**), dalla via Garibaldi a sinistra, presso il Giardino della Cittadella, in direzione sud. Dal Num. 1 e 2 al 17, Pret. Moncenisio; dal 19 al 37, Pret. Monviso; dal 39 e 86 al fine, Pret. Borgo S. Salvatore.

Ministro, che nel 1850 propose l'abolizione del Foro Ecclesiastico, nato a Verzuolo nel 1802, morto a Torino il 29 ottobre 1857.

1. Gromont Carolina moglie Costa.
3. Casalegno Felicina.
5. Mazzola Giuseppe ed Evelina.
7. Della Chiesa della Torre cav.ri Enrico e nipoti Enrico Paolo e Mario.
9. Muttis Vittoria ved. Losana.
1. Demanio dello Stato
3. Id. id.
15. Chiuso teol. Tom., Paschetta can. Ant., Filipello teol. Matteo e Montefameglio teol. Pietro.
19. Bianco Teodoro.
21 Id. id.
21 *bis* Id. id.
23. Ceresole Gio. Batt. fu Giuseppe.
31. Della Vedova cav. Pietro.
33. Radicati di Marmorito Marina, Augusto, Enrichetta e Cristina.
35. Peyretti cav. Mich., Antonio e sorelle fu Remigio.
37 Calligaris Fortunato.
35. Mazzucchetti Ida fu cav. Antonio.
47. Guillot Stefano.
49. Ceriana Maineri cav. Lodovico.
51. Maggia cav. Gius.
53. Berrini prof. Ermanno fu Gius. Chiuso Luigi e Mottura Caterina coniugi.
55. Grisoni Pietro.
65. Faà di Bruno contessa Luigia ved. Lupi di Moirano.
2. Bellingeri cav. avv. Gaetano.
4. Carignano coniugi.
6. Tappi fratelli.
10. Municipio di Torino (Museo d'Artigl.).
12. Associazione gener. degli Operai.
24. Lasagno Flaminia ved. Canti.
26. Massa comm. ingegnere Mattia.
30. Municipio di Torino (Ex edifizio delle Belle Arti).
32. Maffei di Boglio contessa Dorotea nata Capnist.
36. Brondelli di Brondello conte Alberto
44. Testori Paolo.
46. Penna Luigi.
48. Id. id.
20. Id. id.
22. Tavernelli Giulio e consorte Caprioli Carolina.
22 *bis* Bosco Giacomo, Enrico fratelli fu Bartolomeo.
24. Omarini Pietro.
26. Violini Emilia ved. Zanzi.
28. Fubini Alberto fu Emanuel.

SILVIO PELLICO, prima via a sinistra di via dei Fiori sino al corso Massimo d'Azeglio (**L 12**). Pret. Borgo S. Salvatore.

Poeta e prosatore, nato a Saluzzo il 24 giugno del 1788, morto a Torino il 31 gennaio del 1854. Passò dieci anni nel carcere dello Spielberg in Moravia, e son celebri le sue *Mie Prigioni*.

1. Arnò ing. Valentino.
3. Mariano Cristoforo.
5. Pastore Giovanni.
7. Rivoira Giovanni.
9. Gajolino Giacomo.
11. Savini avv. Gio.
13. Testore Giuliano.
15. Violini Emilia ved. Zanzi.
17. Bertinetti Federico fu Luigi.
19. Concistoro Evangelico.
21. Maranino Luigi.
23. Savini avv. Gio.
2. Ferraris Vittoria e Perussia ved. Vittoria e figli.
2 *bis* Albertone Gio.
4. Arpino Adolfo e Chamosi Anna.
6. Marietti Giuseppa ved. Gilodi e Congregazione di Valmonfredo in Cellio
8. Opessi cav. Gaetano.
10. Società degli Asili infantili.
12. Proglio Carlo fu avv. Giovanni.

SOLFERINO (piazza), all'estremità nord del corso Re Umberto (**I 9**). Pret. Monviso.

In ricordanza della battaglia vinta dai Francesi e dai Sardi il 24 giugno 1859 contro l'Austria. Villaggio della Lombardia.

1. Deagostini Lorenzo fu Giovanni Maria. Lasagno Giacinto.
3. Bersanino Leone fu Pietro.
5. Rolando Giuseppe.
7. Marsaglia fratelli.
9. Baudi di Selve contessa Delfina vedova Grattoni.
11. Ceriana ing. Franc.
2. Società Teatro Alfieri.
4. Id. id.
6. Mondino cav. ing. Achille.
8. Rostagno Francesco
20. Favale cav. Casimiro e nipoti fu Carlo.
22. Sormani Enrico.

SOMIS Giovanni, penultima via a sinistra del corso Principe Oddone prima dello stradale di Francia (**G 7**). Pret. Monviso.

Giureconsulto e scrittore, nato il 16 febbraio 1763, morto in Torino il 24 dicembre del 1839. Lasciò molte memorie di giurisprudenza, filosofia, storia e linguistica.

7. Longhi Angelo.
9. Boffa Giovanni.
13. Vigitello Gioachino.
15. Buzzetti Antonio.
17. Occelli Ponzio
19. Teisa Pietro.
6. Recanzone Andrea, Giacomo e Stefano.
8. Boffa Giovanni.

SOMMEILLER Germano (corso), a sud dello Scalo di Porta Nuova, tra la via Nizza ed il corso Re Umberto (**H 13**). Pret. Borgo S. Salvatore.

Uno degli ingegneri del Traforo del Moncenisio, nato in St-Jeoire (Annecy) nel 1815, ivi morto il dì 11 di luglio del 1871.

5. Bruno di Tornaforte e S. Giorgio zio e nipote.
9. Briatore Felice.
15. Bosia Elvezio fu Antonio.
17. Jachia Rita, Evelina, Ida, Annita e Leonilda fu Abramo.
19. Bosia Elvezio fu Antonio.
21. Guglielminotti frat.
23. Gardino Biagio, Domenico e Giuseppe.
10. Carlevaris Michele.
12. Giolitti Silvia, Pompeo, Annetta ed Enrico.
16. Carità Gustavo, Giacomo ed Eugenio.
20. Lionne E. e Comp. (Ditta).

SONNAZ Ettore, terza via a sinistra del corso Vinzaglio (**G 9**). Pret. Monviso.
Generale savoiardo, che prese parte alle guerre dell'indipendenza, nato a Thonon il 3 di gennaio 1787, morto a Torino il 7 giugno 1867. Gli fu eretto un monumento in Piazza Solferino.

1. Berrini cav. professore Ermanno.
2. Rauchenegger Sofia in Graf.

SOPERGA, prima via a sinistra della via Villa della Regina (**O 10**). Pret. Borgo Po.
Basilica elevata da Vittorio Amedeo II sui colli torinesi su disegno del Juvara, in memoria della liberazione di Torino nel 1706, posta a 733 metri sul livello del mare. Tomba dei Reali di Savoia.

1. Proglio Pasquale e Bertasso fratelli.
3. Id. id.
7. Municipio di Torino (Scuole Roberto d'Azeglio).
9. Id. id.
11. Fasoglio Giuseppe.
13. Banca d'Italia.
23. Levi ing. Felice e fratelli.
27. Gualco frat. (Ditta)
29. Id. id.
31. Id. id.
33. Id. id.
35. Peyroleri Luigi e sorelle fu Pietro.
4. Barioglio Francesco di Antonio.
12. Soldati ing. Vincenzo
14. Id. id.
22. Bernard-Barret Alfonso.
46. Chinaglia ing. Giuseppe.
48. Id. id.
50 Id. id.
52. Navone Teresa vedova Pignata e figlio Stefano.
54. Gaggiotti Elisabetta ved. Cargnino.
56. Id. id.
58. Galliano coniugi.

STAMPATORI (via degli), sesta a sinistra di via Garibaldi fino al corso Oporto (**I 8**). Sino ai Numeri 18 e 21, Pretura Moncenisio; indi al fine, Pret. Monviso.
In questa via era la sede della Congregazione degli Stampatori; l'arte tipografica venne introdotta in Torino nel 1474.

1. Demanio dello Stato
3. Id. id.
5. Ciravegna Maria in Signorini.
7. Id. id.
9. Segre Davide.
11. Anselmetti Clara ved. Buscalioni e figli Luigi e Pietro.
13. Mondino Antonio.
15 Buscaglione Antonio
17. Pejla Caterina vedova Chiabodo.
19. Toscanelli Maria vedova Oddenino.
21. Salino conte Alfredo
25. Mondino cav. ing. Achille.
2. Balbo Bertone di Sambuy fratelli fu conte Cesare Eman
4. Id. id.
6. Id. id.
8. De Giuli Giovanni.
10. Cornaglia Marianna in Camerano.
12. Cornaglia Marianna in Camerano.
14. Martelli Vittoria moglie Allasia Giacomo.
Bertolini avv. Gio.
Rabbi frat. e sorelle.
16. Caraccio Basilio.
Bocca sorel. fu Francesco.
Bertini Angela e Piccola Casa della Divina Provvidenza
Canavasso Alessand.
Rinaudo Cesare.
16 *bis* Canavasso Alessandro.
18. Gallo Teresa in Valle.
Caraccio Basilio fu Gio. Batt.
Gentina Rosa in Tarella e prole.
20. Avogadro della Motta conte Giuseppe.
34. Demanio dello Stato (Arsenale militare).

STATUTO (piazza), al termine di via Garibaldi (**H 7**). Pret. Moncenisio.
A ricordo della legge che stabilisce la base delle libertà costituzionali largite da Carlo Alberto 4 marzo 1848.

1. Rigat Lorenzo e Chiaffredo.
2. Molines cav. Franc.
3. Bonavera cav. Giov.
4. Colongo avv. Luigi.
5. Bonavera Giulia Anna in Rossi.
6. Id. id.
7. Artuffo avv. Secondo
8. Rizzoglio Giacomo.
9. Id. id.
10. Id. id.
11. Righini Carlo.
12. Lusso Eugenio.
13. Prato fratelli e sorelle fu comm. Giuseppe Giulio.
14. Rodella Maria in Lajolo avv. Cesare.
15. Vercellone Luigi.
16. Saracco Eugenio e Simeom Eugenia coniugi.
17. Majat geom. Carlo.
18. Dogliotti Cecilia ved. Colongo.

STUPINIGI, strada a sud-ovest dello Scalo di Porta Nuova in prosecuzione della via Sacchi (**G 13**). Pretura Borgo S. Salvatore.
Frazione di Vinovo nel Mandamento di Carignano, Provincia di Torino. Questo sito è destinato alla caccia reale. Vi ha, su disegno del Juvara, un sontuoso palazzo o castello, con parco estesissimo e tenute agricole.

3. Bosso Gius. e Filippa Maria coniugi.
9. Geisser U. e C. (Ditta)
21. Quaglia Federico.
33. Benedetto Agostino, e Polli Matilde coniugi.
35. Masera Antonio.

SUSA, terza via a sinistra del corso Principe Oddone (**F 8**). Pret. Monviso.
Si vuole fondata dai Celti dopo una vittoria da essi riportata sopra gl'Insubri. Per la sua posizione fu chiamata or Chiave dell'Italia, or Porta della guerra. Ai tempi della contessa Adelaide era riguardata come la capitale del Piemonte. Città, capoluogo di Circondario. Popolazione 4400. Ha parecchi preziosi monumenti antichi.

4. Maffei Giacomo, Antonio Giuseppe e sorelle fu Giovanni.
6. Copasso Luigi.

TARINO (conte Luigi), quinta via a sinistra del corso S. Maurizio (**O 8**). Pret. Borgo Po.
Generoso cittadino che usò le sue ricchezze a sollievo dei poveri. Diede 100,000 lire all'Ospizio generale di Carità, di cui era presidente.

7. Gastaldi Gius. Domenico.
7 *bis* Id. id.
9. Florio Carlo.
11. Lombardi ing. Luigi e Stefano fu Gius.
13. Cantello Elisabetta in Bonelli.
23. Quaglia Anna fu Francesco.
2. Credito Fondiario di S. Paolo.
4. Gardino Biagio fu Paolo.
4 *bis* Ferrati avvocato Cesare.
6. Geisser U. e C. (Ditta)
6 *bis* Id. id.
8. Berzia Pietro.
10. Bosco Ant., Gius. e Felicina in G'ani.
12. Begey avv. Attilio.
14. Geisser U. e C. (Ditta)
16 Solaro Vincenzo ed Eugenia.

TEATRO (vicolo del), in via delle Finanze (**L 9**). Pret. Dora.
Dal teatro Carignano ad esso vicino.

2. Cornagliotti Giuseppe.

THESAURO conte Emanuele, seconda via a sinistra di via Nizza dopo il corso del Valentino (**I 13**). Pret. Borgo S. Salvatore.
Letterato, nato in Torino nell'anno 1591, morto nel 1677. Scrisse una *Storia del Piemonte* e una *Storia di Torino*.

1. Colomiatti coniugi e loro prole.
3. Piano avv. Felice.
2. Roda cav. Giuseppe.
4. Francia Luigia in Roda.
6. Blanchetti comm. Lanfranco.
8. Iona Augusto.

TIEPOLO Giovanni Battista, ultima via trasversale al corso Dante presso il ponte Principessa Isabella (**L 15**). Pret. Borgo S. Salvatore.
Distinto pittore e incisore veneziano uno degli ultimi della gran scuola Veneziana, nato nel 1693, e morto nel 1770.

10. Bordino Gaudenzio.

TIZIANO Vecellio, seconda via trasversale alla via Nizza oltre il corso Dante (**I 16**). Pret. Borgo S. Salvatore.
Il più grande pittore della Scuola Veneziana, nato a Pieve di Cadore nel 1477, morto il 27 agosto del 1576. Come il Vinci, egli studiò sette anni per disegnare la *Cena del Signore*, il più mirabile fra i tanti suoi quadri.

31. Visconte Giovanni.
37. Calleri e Mossotto.
39. Id. id.
45. Borla Marianna ved. Manuel Lodovico.
55. Savarino Carlo.
57. Calleri e Mossotto.
34. Bassignana Virginia ved. Righini e figli.
44. Barbero Gio. fu Giacomo.
46. Ferreri d'Alassio march. Onorina in Ferrero di Palazzo.
48. Gallone not. Pietro.
60. Vigliardi-Paravia comm. Innocenzo.

TORQUATO TASSO tra le vie Milano e Quattro Marzo (**L 8**). Pret. Dora.
Sommo poeta epico, nato a Sorrento nel 1544. Compose la *Gerusalemme Liberata*, la più bella delle epopee italiane, in cui la robustezza del verso si accoppia all'eleganza dello stile. Condusse per molti anni una vita travagliata, perseguitato dal Duca Alfonso d'Este della cui moglie Eleonora era perdutamente invaghito, e nel 1595 chiamato a Roma dal Sommo Pontefice Clemente VIII per ricevere in Campidoglio il lauro trionfale destinato ai poeti, moriva pochissimi giorni prima della cerimonia e precisamente il 25 aprile dello stesso anno. Fu ospite a Torino della Corte di Savoia.

1. Daziani Lorenzo.
3. Gardino eredi fu Domenico.
Vigitello Michele.
5. De Luca Giacomo.
7. Municipio di Torino (Ospizio dei PP. Cappuccini).
Giolitti Enrico, Pompeo, Silvia, Anna, fu Gio. Battista.
7. Giolitti Ignazio, Felice, Domenico, Anna Maria, Delfina e Francesco fu Gaspare Andrea.
Marello sac. Gius. e Vittorio fu Vinc.
9. Tirozzo Giacomo.
Fossati-Reyneri conte Carlo, Eman. e sorelle.
11. Id. id.

TORRICELLI Evangelista. Nell'ingrandimento a sud di piazza d'Armi, quinta via parallela a mezzodì del corso Peschiera (**F 13**). Pret. Borgo S. Salvatore.
Celebre fisico e geometra, allievo di Galileo Galilei, inventore del barometro; si hanno di lui varie opere; nacque nel 1608 e morì nel 1647.

TRE GALLINE (vicolo delle), primo a sinistra di piazza Emanuele Filiberto (**L 7**). Pret. Dora.
Da un albergo di questo nome.

2. Tavella Francesco fu Gio.

TRE QUARTINI (vicolo dei), in via Bertola, in continuazione della Galleria Geisser (**L 9**). Pret. Dora.
Da un'antica osteria di questo nome.

1. Pagano Carlo Franc.
2. Anziano Pietro.

TRE STELLE (Vicolo), vicino al precedente (**L 9**). Pret. Dora.
Da un'antica osteria di questo nome

1. Vaudano Alessandro e Carlo fratelli.
3. Cereia Federico e Franzoi Francesca coniugi.
5. Anziano Pietro.

UDINE, via da aprirsi dalla Barriera dell'Abbadia perpendicolarmente alla strada del Parco (**O 5**). Pretura Borgo Dora.
Capoluogo del Circondario del Friuli, a 160 chilometri da Venezia, verso l'Austria. Nelle sue vicinanze trovasi il Comune di Campoformio, celebre nella storia perchè in esso si firmò la prima pace tra l'Austria e Bonaparte nel 1797 e che prese nome da questo paese. Abitanti 31,954.

URBANO RATTAZZI, prima via a destra di via Mazzini (**L 11**). Pret. Monviso.
Ministro liberale di Vittorio Emanuele II, nato in Alessandria il 29 giugno del 1806, morto addì 3 giugno del 1873. Uomo parlamentare di polso.

1. Ospizio di Carità.
3. Capellina madre e figlio.
5. Lanza Ferdinando per la sua prole.
7. Priotti Ignazio per la sua prole.
9. Id. id.
11. Id. id.
2. Casalegno Pietro di Giovanni e figli.
6. Fubini Gustavo fu David.
8. Id. id.
10. Fubini Samuel fu Sabbato.

VAGNONE, quinta via a destra della via San Donato (**G 5**). Pret. Borgo Dora.
Fisico e matematico, nato a Mont-Louis (Francia), morto a Troffarello (Torino) nel 1831. Un antenato di questa famiglia nel secolo XIV faceva spontaneo omaggio alla città di Torino dei due feudi di Drosso e Borgaretto.

19. Gierleri Ernesto ed Emma.
21. Id. id.
35. Novarese Francesco ed Agostino fu Carlo.
37. Corino Giovanni.
4. Martinolo Giovanni e Luigi.
6. Battioli Felicita.
8. Id. id.
10. Abbati cav. ingegn. Ercole.
12. Id. id.
24. Audifredi Vincenzo fu Giuseppe.

VALDOCCO (corso), ultimo a destra di via Garibaldi (**H 7**). Pret. Moncenisio.
E oscura l'origine di tal nome. Alcuni vorrebbero derivarla dall'essersi ivi per lungo tempo giustiziati i condannati all'estremo supplizio — *Vallis occidionum*.

1. Molines cav. Franc.
3. Id. id.
5. Molines cav. Franc.
7. Demanio dello Stato (Magazzino milit.).
9. Demanio dello Stato (Distretto militar.).
11. Beccari Giuseppina ved. Zora.
13. Id. id.
15. Id. id.
17. Pessiva Matteo e Grandi Ter. coniugi.
19. Ferrero cav. avv. Giuseppe.
2. Demanio dello Stato (Quartiere S. Celso)
4. Id. id.
6. Municipio di Torino (Quartiere S. Daniele).
8. Sillano sorelle e nipote.

VALEGGIO. Nell'ingrandimento tra la nuova piazza d'Armi e lo Scalo di Porta Nuova, penultima a destra di via Sacchi (**G 12**). Pret. Borgo S. Salvatore.
Dal luogo illustrato dalle vittorie dell'Esercito piemontese nel 1848. Villaggio della provincia di Verona sul Mincio, che fu quartiere generale di Carlo Alberto.

5. Società Cartiera Italiana.
9. Nosenzo Bonifacio.
16. Allara Gio. Batt., Magnani e Noro.
24. Mazzucchelli Paolo.

VALENTINO (corso), di faccia alla chiesa di San Salvatore in via Nizza (**L 13**). Pret. Borgo S. Salvatore.
Da via Nizza al palazzo di questo nome, fatto edificare nel 1550 da Renato Birago, presidente del Parlamento, in onore di sua moglie Valentina Balbiano, riedificato dalla duchessa Cristina di Francia nel secolo XVII, ora sede della Scuola d' applicazione per gli Ingegneri.

1. Abbati ing. Ercole e Chiaramella cav. avv. Ettore.
3. Id. id.
5. Rossi fratelli fu com. Luigi. (Servizio Guardie Urbane).
7. Talucchi Giuseppe.
9. Buzzetti Gio. Batt.
11. Id. id.
17. Ducco Antonio.
19. Sella Clara in Blanchetti.
23. Asinari di Bernezzo contesse Irene, Sofia e Carolina sorelle
25. Brenel Maria vedova Martel.
27. Ceresole Paolo.
29. Ferrari d'Orsara conte Giuseppe.
31. Ronco Bartolomeo.
31*bis* Piana comm. avv. Giuseppe.
33. Buglione Ceresa teologo Enrico.
35. Cerrato Giovanni.
37. Caglieri Giuseppe fu Angelo.
2. Ajmetti Paolo.
4. Id. id.
6. Rosso Giuseppe fu Carlo.
6*bis* Martin Gio. e sorelle fu Bartolomeo
8. Remondini Ottavio.
10. Bruni padre e figlio.
12. Arleri Giacinta ved. Stella.
28. Municipio di Torino (Scuole Rayneri).
30. Id. id.
34. Tabasso Carlo.
36. Ferreri Matteo.
38. Banaudi Carlo fu Gio.
40. Id. id.

VALFRÈ (Vedi Sebastiano Valfrè).

VALPERGA-CALUSO Tommaso, sacerdote. A sinistra di via Nizza, in continuazione del corso Sommeiller (**I 13**). Pret. Borgo S. Salvatore.
Orientalista, amico e consigliere di Vittorio Alfieri, nato nel 1737, morto il 1° aprile 1815.

1. Andreis ing. Vittorio Pio.
3. Ostano Augusto.
9. Borgo Giacomo.
11. Borio Gius., Luigi, Gio. e sor. fu Gius.
13. Id. id.
15. Società Isolato San Teodosio.
17. Id. id.
19. Id. id.
33. R. Accad. d'Agricolt.
8. Istituto Internazion.
14. Durand Ernesto e sorelle fu Pietro.
16. Calcagno Giuseppe.
18. Ramella Gio. Batt.
24. Istit. Cred. Fondiario Opera S. Paolo.
26. Riva Berta Giovanni Michele. Vidotti Margherita ved. Pozzetti. Caretto L. fu Franc.
28. Molino Luigia fu Teobaldo.
30. Bosco fratelli e Torretta Carlo.

VAL SALICE (di), Vic. dell'antica strada omonima a destra del rivo di Val Salice (**O 12**). Pret. Borgo Po.

1. Autino Domenico.
3. Rondoletti Lorenzo
5. Chapuis cav. Gio.
2 Camusso cav. Alessio
4. Camusso cav. Adolfo

VAL S. MARTINO, via vicinale a destra di via Casale (**R 10**). Pret. Borgo Po.

1. Razzetti avv. Napoleone.
3. Sissoldo Felicita ved. Demezzi.
5. Moglia Giovanni fu Pietro.
7. Aghemo Carolina e socie.
9. Obiols Giuseppe Cipriano.
11. Id. id.
13. Valabrega Sara ved. Levi Donato.
15. Bianchi Elisabetta in Razzetti.
17. Id. id.
19. Id. id.
39. Ballario avv. Emilio.
49. Quaranta Francesco in Durello.
2. Saroldi Carlo.
4. Gardino padre e figlio.
6. Morey Giovanni.
8. Mossello Vincenzo Placido.

VALTORTA (vicolo), tratto dell'antica via vicinale tra la via dei Fiori e il corso Dante, in massima parte soppressa dalle nuove costruzioni.

95. Ottino Giacomo fu Giovanni.
97. Poggio Giovanni fu Rocco.
99. Daymonnaz Sinforosa ved. Henry e figlia Sofia.
101. Momigliano eredi di Emanuele (Ditta)
102. Borla Edoardo e Perino Rosalia vedova Borla.
104. Riva Carlo fu Carlo.
104*bis*. Rusconi Ignazio.
106 Peano Alessandro e fratelli di Angelo. Mussino Giuseppe fu Luigi.
106*bis*. Braia Costanza e Pennoncelli Maria in Braia Giuseppe. Minelli sor. fu Pietro.
108. Torelli Giovanni.
16. Gaffodio Ulisse, sorelle e nipoti.

VANCHIGLIA, seconda via a sinistra della piazza Vittorio Emanuele I (**O 9**). Pret. Po.
Nome antico e d'ignota origine dato a questa regione.

1. D'Albertaz conte Alfredo.
5. Municipio di Torino (Pretura Borgo Po).
6. Municipio di Torino (Caserma Guardie Daziarie).
7. Munic. di Torino.
9. Barabino cav. Dom.
11. Antonelli ingegnere Costanzo.
15. Id. id.
17. Birago di Vische march. Carlo Eman.
19. Id. id.
21. Gola cav. avv. Giuseppe.
23. Sella Giacomo.
25. Cuttica dott. Pietro.
27. Gachet Giovanni.
29. Id. id.
31. Murialdo cav. teol. Leonardo.
33. Torchio Luigi.
35. Riva Giovanna ved. Rigat e figli. Isola Francesco.
37. Martinetto Carlo. Minocchio Felice.
2. Schiari Ernesto per la sua prole.
2*bis* Demichelis Giuseppa e teol. Ang. e nipote Cerutti avv. Modesto.
4. Birago di Vische march. Carlo Eman.
6. Id. id.
8. Id. id.
10. Gonella ing. Andrea.
12. Gonella Eustacchio.
14. Cornaglia Domenica fu Paolo.
16. Martini e Rossi (Ditta).
18. Porta cav. Carlo.
20. Parato teol., Gius., Antonino ed Antonia fu Gio. Batt. e nipote avv. Carlo.
24. Sella Giacomo.
26. Id. id.
28. Rodi fratelli e sorelle fu Giuseppe.
30. Id. id.
32. Florio Carlo e cugini di Bernardino.
34. Rota Franc. fu Ant.
36. Chiusano Giovanni.
38. Stura Luigi.
38*bis* Stura Luigi.
42. Ghiotti cav. professore Candido ed ing. Ernesto fratelli.
44. Id id.

VARESE, quarta via a destra della via Ponte Mosca, oltre il corso Brescia (**N 4**). Pret. Borgo Dora.
Capoluogo di Circondario nella Provincia di Como, con 14,161 abitanti. Città eminentemente patriottica che favorì nel 1859 il passaggio di Garibaldi coi suoi Cacciatori delle Alpi nella Lombardia. Celebre il Santuario, nelle vicinanze, detto della *Madonna del Monte*.

VASCO Giambattista, seconda via a sinistra di via Po (**M 9**). Pret. Dora.
Economista e scrittore elegante, nato in Torino il 10 di ottobre del 1733, morto a Rocchetta Tanaro l'11 di novembre del 1796.

1. R. Università.
2. Marana contessa Carolina vedova del conte Agostino Nomis di Cossilla e figli conte Luigi e Mario.

VASSALLI EANDI ab. Antonio Maria, sesta via a sinistra del corso Principe Oddone (**G 8**). Pret. Monviso.
Fisico, nato in Torino nel 1761 e quivi morto il 5 di luglio del 1825. Autore di parecchie opere di mineralogia, geometria, fisica e chimica.

1. Majat geom. Carlo.
9. Fiorio Antonio.
24. Pereno Rosa moglie Testa Francesco.
32. Galeazzi geom. Carlo fu Gio.

VENEZIA, piazza a ponente di piazza Solferino (**H 9**). Pret. Monviso.
A ricordare l'annessione del Veneto al regno d'Italia nel 1866. Città antichissima, già fiorente repubblica, patria d'illustri navigatori, artisti e patrioti. Ora capoluogo di Provincia. Ab. 140,000.

3. Rey Pasquale.
5. Demanio dello Stato.
2. Garassino Giovanni.
4. Id. id.
6. Pozzi Tancredi fu Giuseppe.
8. Ceresole Gio. Batt. fu Giuseppe.

VENTI SETTEMBRE, prima via a destra del corso Vittorio Emanuele II dopo la piazza Carlo Felice, e comprende le antiche vie della Provvidenza, San Maurizio e Seminario (**L 9**). Dall'1 al 45, Pret. Monviso; dal 49 al 79, Pret. Dora.
Per decreto del Municipio a ricordare l'entrata in Roma delle Truppe italiane l'anno 1870.

1. Germano Rosalia vedova Servais.
3. Zienkowiez Giulia Melania in Szylanski.
5. Opere pie di S. Paolo
7. Id. id.
9. Id. id.
14. Racca Marcellino, Racca Bartolomeo ed Ernesta Ceppi coniugi e figli.
45. Racca comm. Bartolomeo.
47. Racca Marcellino.
49. Damè sac. Giuseppe e Rinaldi sac. Cesare.
21. Id. id.
23. Id. id.
25. Istituto della Provvidenza.
27. Reviglio della Veneria frat. e sorelle.
29. Corrà avv. Gius.
31. Cassa di risparmio.
33. Id. id.
35. Gattino Augusta in Ricardi di Netro.
37. Perotti Vincenzo.
39. D'Harcourt conte Erasmo fu Gius.
41. Id id.
43. Id. id.
45. Montù Lucia.
49. Demo sorelle e Varetto fratelli. Pallavicino Mossi marchesa Albertina in Compans di Brichanteau. Sella Tancredi.
51. Demo sorelle, Varetto fratelli.
53. Municipio di Torino.
55. Cora ing. Giacomo.
57. Piacenza e Vigliani.
59. Bruni avv. Ottavio di Gio. Batt.
61. Società di risanam. e costruz.
63. Cucciola Pietro.
65. Sacerdote Emanuele figlio Mich. e nip.
67. Soc. di risanamento.
69. Olivero comm. Vincenzo Enrico gen.
71. Buzzi frat. e Caretti cav. Gio. Maria.
73. Confraternita della SS. Trinità.
75. Id. id.
77. Id. id.
79. Conelli cav. avv. Carlo.
81. Seminario Arcivesc.
83. Id. id.
85. Id. id.
87. Id. id.
95 Lista Civile.
97. Id. id.
99. Id. id.

2. Magnani Pietro e sorelle fu Gio. Pietro.
4. Capriolo Paolino.
6. Avogadro di Collobiano cav. Vittorio.
8. Engelfred Teresa, ved. Bertetti.
10. Id. id.
14. Lovera di Maria conte Ernesto.
16. Festa avv. Corrado.
18. Derossi di Santa Rosa cav. Pietro.
20. Albertengo di Monasterolo contessa Erm. ved. Derossi di Santarosa.
22. Calleri e Mossotto.
24. Associaz. Dame di Carità della Parrocchia di S. Carlo.
26. Id. id.
28. Calleri e Mossotto.
30. Opera Pia Viretti
32. Id. id.
34. De Margherita barone Leone.
36. Id. id.
38. Id. id.
40. De Margherita barone Leone.
42. Peyrot fratelli e loro prole.
44. Gianazzo di Pamparato conte Ottavio.
46. Sineo Riccardo e Vincenzina.
48. Radicati di Brozzolo cont.ª Giuseppina.
50. Manzoni avv. Luigi.
52. Id. id.
54. Geisser comm. Ulr.
56. Soc. di risanamento.
58. Id. id.
60. Id. id.
62. Id. id.
64. Barbaroux banch. Gio. Batt.
68. Maggia Giuseppe.
70. Id. id.
72. Fornello Carlo e Giovanni fu Gioac.
74. Rignon cav. Enrico (eredi).
76. Merlino Angela ved. Rinaldi e figlio Giuseppe.
78. Di Savoia pr. Tomm. Duca di Genova.
80. Id. id.

VERCELLI (corso), primo a destra del corso Napoli fino alla Barriera di Milano (**M 4**). Pret. Borgo Dora.

Città antichissima; nei tempi più remoti, col nome di *Vercellae*, era abitata dai Libici o Levi-Libici. Più volte smantellata, sempre risorse dalle sue rovine. Fu un tempo sede d'una Università, e sede dei Duchi di Savoia. Le sue mura furono demolite dai Francesi nel 1803. Capoluogo di Circondario. Popolaz. 29,244.

3. Società Ital. pel gaz.
5. Zinola Luigi e Braida Maddalena coniugi
19. Frattini Gerardo.
21. Bagnasco Domenico.
25. Molinar Giuseppe. Falciotti Giacomo.
33. Ricca Angiolina in Chiamberlando.
35. Airola coniugi.
37. Vallero Domenico.
39. Paschero Giuseppe.
41. Chiantore Maria Vitt. Amparore Pietro Antonio e Lovera Margherita coniugi
45. Martinolo Vincenzo.
47. Id. id.
2. Istituto Credito Fondiario S. Paolo.
4. id. id.
6. Pessiva Matteo.
18. Bass Vittorio ed Abrate Antonio.
20. Varetto Gaetano.
24. Grosso Luigi e Ruored da Domenica coniugi.
26. Carasso Giuseppe.
28. Crosetti Vincenzo.
38. Tamagno cav. Franc.
40. Id. id.
42. Pasquario Felice e figli.
44. Daniele Clara ved. Paira.
46. Momigliano eredi di Emanuele (Ditta).
48. Barbero Costantino di Francesco.

VERONA, quinta via trasversale alla strada al Parco oltre il torrente Dora (**O 6**). Pret. Borgo Dora.

Antica città fortificata del Veneto, situata sulle rive dell'Adige, con 69,000 abitanti. Attorno ad essa si combatterono le più celebri battaglie, di Rivoli, Arcole, Santa Lucia, Sommacampagna, Custoza, ecc. Stazione centrale di quattro linee ferroviarie.

31. Fiandro Gio. Batt.
35. Asteggiano Andrea.
37. Goria fratelli (Ditta).

VERRUA, tra le vie Chieri e Soperga (**P 10**). Pret. Borgo Po.

Antico Castello, sul Po, fra Torino e Casale; fu teatro di accanite lotte fra i circostanti Comuni e residenza per alcuni mesi di Torquato Tasso appena uscito dalle prigioni di Ferrara. Nel 1704, dopo un anno di stretto assedio, venne dal Duca di Vendôme, generale delle truppe francesi, preso e distrutto. Ab. 3000.

3. Modonesi Luigia in Boccaccio.

VICO, prima via trasversale al protendimento del corso Re Umberto oltre il corso Peschiera (**G 13**). Pret. Borgo S. Salvatore.

Da Giambattista Vico, filosofo, autore della *Scienza Nuova*, opera che iniziò la filosofia della storia. Nato in Napoli nel 1668, morto nel 1743.

VIDUA CARLO (Vedi Carlo Vidua).

VILLA DELLA REGINA, dall'angolo di levante della piazza della Gran Madre di Dio in direzione nord-ovest, sud-est (**P 11**). Pret. Borgo Po.

Vi abitò, dopo il 1657, Ludovica di Savoia, vedova e nipote del principe Maurizio, e detta perciò *Villa Ludovica*, e chiamata poi *Villa della Regina* al tempo di Anna d'Orléans, moglie di Vittorio Amedeo II. Fu poi sede dell'Istituto delle Figlie dei Militari.

1. Giolino Camillo.
3. Tocco Felice.
5. Proglio Pasquale e Bertasso fratelli.
7. Pasquario Giuseppa Francesca ed Antonietta fu Gaetano e nipoti Arduin.
7*bis* Barriera Costant.
9. Menso Angelo fu Sebastiano.
11. Gariglio Domenico fu Vincenzo.
13. Provana Luigia ved. Frizzoni.
15. Brogliatli Giovanni Pietro e sorelle.
17. Dubois Gaetana in Maglione.
17*bis* Id. id.
19. Dubois Gaetana in Maglione.
21. Opera pia Lotteri.
23. Levasseur de Sorval Leonia.
2. Donna Luigia, Giordana Maria, ed Imoda Clotilde.
6. Begey avv. Attilio.
8. Borgatta Vittoria in Sardi.
8*bis* Baudino Casimira Petronilla.
10. Zucca Maddalena ved. Bertetti Antonio e figli.
14. Molinario Ettore.
24. Guglielminetti Enr.

VINCENZO BELLINI, prima via a sinistra del corso Oporto dopo il corso Re Umberto (**H 10**). Pret. Monviso.

Celebre compositore di musica, autore, fra molte altre opere, della *Sonnambula* e della *Norma*. Nato in Catania nel 1801, morto in Puteaux (Parigi) nel 1835.

5. Meregaglia Daniele, Valentino, Edoardo e sor. fu Gaetano.
7. Id. id.
9. Boasso Antonio fu cav. Luigi.
2. Toscanelli Maria vedova Oddenino.
4. Arnaud Eugenia in Montegrandi.
6. Maroni Lina in Sinigaglia.
8. Biglia Gio. Batt

VINZAGLIO (corso), ultimo a sinistra di via Cernaia (**G 9**). Sino ai num. 18 e 31, Pret. Monviso; dalli 20 e 33 al fine, Pret. Borgo S. Salvatore.

Comune della Provincia di Novara. A ricordo della vittoria riportata in questo villaggio dai Piemontesi sugli Austriaci il 30 maggio del 1849.

1. Marchelli geom. Ang.
3. Poma cav. Giuseppe.
5. Bertolotti monsignore Giuseppe.
5*bis* Id. id.
5*ter* Stupenengo Costantino I.
7. Stupenengo Gius.
9. Vigliani ing. Franc.
11. Id. id.
13. Berrini prof. Erman. fu Gius.
17. Rauchenegger Sofia in Graf.
19. Besozzi Giuseppe.
21. Garello dott. Franc.
23. Volante Alessandro.
25. Id. id.
27 Besozzi Giuseppe.
27 *bis* Id. id.
29. Colombo Angelo e Carlo fratelli.
31. Colombo Maria in Guglielmetti.
37. Calandra Claudio.
18. Pennoncelli Carlo, Federico e Maria fu Gius.
22. Peretti Angelo.
26. Curioni cav. avv. Giovanni.
28. Id. id.
30. Roatta fratelli e sorelle.
36. Falchero Attilio e Cornelia fu Giacomo Tommaso.

VIRGINIO Gio. Vincenzo, prima via a sinistra di via Po (**M 9**). Pret. Dora.

Avvocato e agricoltore, che consacrò il suo patrimonio a beneficio degli agricoltori e degli operai e che introdusse le *patate* in Piemonte, nato in Cuneo nel 1752, morto in Torino il 5 di maggio del 1830.

1. Hebert Adele in Ferreri d'Alassio.
2. R. Università.

VITALIANO DONATI, ultima via a destra del corso Vittorio Emanuele II prima del corso Vinzaglio (**G 10**). Pret. Monviso.

Iniziatore dei Musei di zoologia ed egizio, professore di scienze naturali. Nato in Padova nel 1713, morto a Mangolar nell'Indostan, durante una esplorazione scientifica.

1. Colombo Angelo e Carlo fratelli.
3. Id. id.
7. Andreone fratelli.
9. Id. id.
11. Valentino Amalia ved. Peyrani e Tecla ved. Moris sorelle.
15. Jacazio Giuseppe.
21. Regis Pietro.
2. Gani conte Carlo (eredi di).
4. Istituto Sordo-mute.
6. Id. id.
12. Poma avv. Cipriano.
14. Florio Carlo e Bernardino (Ditta) e Florio cugini.
16. Municipio di Torino (Scuole).
18. Id. id.
20. Demanio dello Stato (Magazz. militare).

VITTORIO AMEDEO II, fra via della Cernaia e corso Oporto prima del corso Vinzaglio (**G 9**). Pret. Monviso.

Dapprima re di Sicilia e poi primo re di Sardegna, nato in Torino il 14 di maggio del 1666, successe al padre nel 1675, abdicò il 3 di settembre del 1730, e morì il 31 ottobre del 1732. Sotto di lui ebbe luogo la celebre battaglia di Torino.

13. Debernardi Michele.
15. Id. id.
17. Società di Previdenza fra gli Ecclesiastici.
19. Municipio di Torino (Magazz. Municip.).
24. Podio Giacomo.
2. Podio Giacomo.
4. Poma cav. Giuseppe
6. Bertolotti monsignor Giuseppe.
8. Id. id.
10. Stupenengo Costant.
12. Vercellone Giustina in Vigliani.
14. Vigliani ing. Francesco.
16. Berrini prof. Erman. fu Gius.
18. Rauchenegger Sofia ved. Loescher.
20. Besozzi Giuseppe.
22. Garello cav. dottor Francesco.
24. Volante Alessandro.
26. Id. id.

VITTORIO EMANUELE I (piazza), in fondo di via Po (**N 10**). I num. pari Pret. Po, i dispari Pret. Borgo Po.

Re di Sardegna dal 1802 al 1821, nato in Torino il 24 luglio 1759, morto in Moncalieri il 10 gennaio 1824; esso aveva tre anni prima abdicato in favore di Carlo Felice. Questa vasta piazza venne disegnata dall'architetto Giuseppe Frizzi, ideando con molto artifizio i vasti fabbricati, in modo di dissimulare il declivio del terreno che da piazza Castello al ponte di Po è di metri 7,13. Essa è circondata da portici che partono dalla cancellata del Palazzo reale e arrivano sino al Lungo Po, misurando metri 1295.

1. Reinach Giuseppe. Piano avv. Carlo.
3. Reinach Giuseppe.
5. Voli-Avena Gius.
7. Sella Emilia in Carassi del Villar.
9. Prato-Previde cav. Cesare.
11. Gariglio avv. Tommaso e Domenico fu Vincenzo.
13. Schiari Ernesto per la sua prole.
15. Id. id.
17. Galletti cav. avv. Arrigo.
19. Id. id. Cacherano di Bricherasio cav. Roberto.
21. Claretta madre e figli.
23. Vaglienti cav. avv. Cesare.
2. Prever Giovanna.
4. Prever Maria in Nigra.
8. Weill-Weiss nobile Ignazio.
10. Brocchi fratelli.
12. Fontana cav. avv. Leone.
14. Sella Tancredi.
16. Massazza madre e figli.
18. Suaut sorelle fu avv. Luigi.
20. Farcito di Vinea coniugi.
22. Beltramo fratelli e sorelle di comm. Marco.
24. Francesetti di Hautecourt conte Vittorio (Eredi di).

VITTORIO EMANUELE II. Questo corso venne così denominato per voto del Municipio: comincia dal ponte Maria Teresa, attraversa l'antica piazza d'Armi, il Foro boario e va sino alla cinta daziaria. La numerazione delle porte parte dal Ponte in ferro (**I 11**). Sino al n° 50, Pret. Po; dal 52 al fine dei pari, Pret. Monviso; tutti i dispari Pret. Borgo S. Salvatore.

Re di Sardegna, e quindi re d'Italia, nato in Torino il 14 marzo del 1820, morto a Roma il 9 gennaio del 1878.

A lui si deve principalmente l'unificazione d'Italia, la sua liberazione dalla domestica e straniera tirannia, e voto unanime di popolo lo acclamava *Re Galantuomo* e *Padre della Patria*.

1. Hurault de Vibraye conte Guglielmo Paolo Maria Ren.
3. Hurault de Vibraye contessa Paolina.
5. Saconney Teodoro
9. Lancia Giuseppe. Morglia fratelli.
11. Id. id.
13. Cerutti e condomini (Istit. Salesiano).
15. Id. id.
17. Falcione Pietro fu Pietro.
19. Festa Carlo e sorelle fu Teobaldo e loro madre Basilia Martellini.
21. Pichetto Giuseppe.
23. Tavola Valdese.
25. Malvano Giuseppe.
29. Bernasconi Marco e Ernesto fu Ferd.
31. Id. id.
33. Calderini sorelle.
35. Copasso Paolo.
37. Serra Bernardo.
39. Capris di Cigliè conte Saverio di Ottavio.
41. Id. id.
43. Sollier Bernardina. ved. Magliano
45. Zienkowiez Angelica Giulia Rosa in Carozzi per la sua prole.
47. Fubini fratelli.
49. Società Ferrovie Mediterranee.
51. Id. id.
53. Id. id.
57. Tomatis Lorenzo e figlie Isabella e Delfina.
59. Barberis sorelle.
61. Lajolo avv. Cesare.
63. Dallosta cav. Luigi.
65. Buridan cav. Carlo Alberto.
67. Id. id.
71. Vigliardi-Paravia comm. Innocenzo.
73. Barbaroux Gio. Batt.
75. Denina Alix in Voli cav. Luigi.
77. Rizzetti Teresa
81. Salino cont. Alfredo
83. Id. id.
85. Costa cav. Carlo.
87. Id. id.
89. Chiesa cav. Michele
91. Id. id.
93. Ambrosetti cav. Vincenzo.
95 Lanzone cav. Carlo
97 Meille cav. Luigi Paolo.
99. Albanelli comm. Giovanni.
101. Cora cav. Camillo.
103. Compans di Brichanteau march. Carlo.
109. Peretti Angelo.
115. Girard Onorato.
119. Germano Melchior. fu Lorenzo.
121. Massio Barbara in Ricca-Barberis.
123. Debenedetti Alessandro.
125. Mautino Pietro.
127. Demanio dello Stato (Carcere giudiz.).
129 Municip. di Torino (Dazio Comunale).
131. Municipio di Torino (Caserma artiglieria da campo).
133. Municipio di Torino.
135. Id. id.

2. Agnelli Carolina ved. Manero.
4. Id. id.
6. Ratti cav. Giuseppe
8. Pastoris fr. e sor.
12. S. Martino di S. Germano march. Casimiro e figli.
14. Sineo Riccardo e Vincenzina.
16. Rauchenegger Sofia in Graf.
18. Brondelli di Brondello cav. Dionigi.
20. Alby Vitt., Gius. ed Ernestina fu Vitt.
22. Asinari Irene in Morozzo.
22 *bis* Id. id.
24. Agnelli Giovannina e Delfina.
26. Vinay Giacinta e Fasella cav. Felice.
28. Bocchino Adele in Degregorio.
30. Gamba cav. prof. Alberto.
32. Colombo Giovanna ved. Rodano e figli
34. Treves banchiere Abramo.
36. Ricca-Barberis Enrico.
38. Ospedale di S. Giovanni.
40. Constantin de Magny cav. German.
42 Martini e Rossi (Ditta).
44. Id. id.
44 *bis* Id. id.
46. Rosazza avv. Fed.
48. Id. id.
50. Id. id.
52. Priotti Ignazio per la sua prole.
58. Magnani Pietro e sorelle fu Gio. Pietro.
60. Germano Rosalia ved. Servais.
62. Olivero Luigia ved. Pinchia e figli Emilio e Maria.
64. Tesio Federico.
66. Perrone Angela vedova Bonelli.
68. Spurgazzi Roberto, Spurgazzi Gio. B.
70. Mazzonis cav. Carlo fu Paolo.
72. Molino baronessa Palmira ved. Andreis.
74. Maspero Giuseppe.
76. Boasso Antonio fu Luigi.
78. Biglia Gio Battista.
80. Id. id.
82 Montaldo dottore Giuseppe.
84. Massa comm ing. Mattia.
86. Spantigati madre e figli.
88. Ramella Carlo.
90. Lanza cav. Michele
92. Giacobino Augusto Assandria coniug.
94. Gani conte Raimondo, Cesare ed Anna fu Carlo.
96. Colombo Angelo e Carlo fratelli.
98. Colombo Maria in Guglielmetti.
100. Martini coniugi e Vaccarino Giov.
102. Id. id.
104. Marietti Rosa in Avenati-Bassi.
108. Bellia cav. Giuseppe e Comp. (Ditta).
110. Luserna Rorengo di Rorà marchese Maurizio.
116. Municipio di Torino (Ammazzatoio).
118. Id. id.
122. Id. id.
128. Demanio dello Stato (Panificio Milit.).
130. Demanio dello Stato (Caserma Cavalli).

VITTORIO EMANUELE II, oltre Po (Corso) in protendimento del corso precedente a destra del Po, oltre il ponte Maria Teresa (**N 12**). Pretura Borgo Po. Mette capo al monumento pei caduti in Crimea.

1. Arduino Carolina in Alasonatti.
3. Bianco coniugi.
2. Camusso cav. Alessio, e Caselli cav. ing. Crescentino.
12. Camusso cav. Adolfo fu Carlo.
14. Capietti Angelo di cav. Gio.
16. Bertet Alfonso, Bertet William e Bertet germani fu Giulio.
18. Pacotto Gio. Lorenzo, Pacotto Adolfo e Lanfranco coniugi.
20. Conta Gerolamo fu Gerolamo.
22. Camusso cav. Adolfo fu Carlo.

VOLTA Alessandro, seconda via a destra del corso Vittorio Emanuele II, oltre piazza Carlo Felice (**I 10**). Pret. Monviso.

Celebre fisico, e segnatamente elettricista, inventore della pila conosciuta sotto il suo nome, nato a Como nel 1745, ivi morto nel 1827. Da lui prende nome una delle unità della misurazione elettrica, il *volt*.

1. Pinchia Giulio.
2. Servais cav. Giov.
3. Sella Linda in Piacenza Cesare.
4. Zienkowiez Giulia Melania in Szilanski.
5. Id. id.
6. Id. id.
7. Municipio di Torino. Scuola Tecnica Sommeiller).
8. Compagnia di San Paolo.
9. Id. id.
10. Id. id.

ZECCA (via della), da piazza Castello, vicino a via Po, fino al corso S. Maurizio (**N 9**). Sino ai Num. 12 e 15, Pret. Dora; indi al fine, Pret. Borgo Po.

Dal palazzo in cui si batterono per molti anni le monete dello Stato, ed ora sede d'alcuni uffici Demaniali. La Zecca fu soppressa nel 1870.

1. Demanio dello Stato (Accadem. Militare)
3. Id. id.
5. Id. id.
7. Lista civile.
9. Id. id.
11. Municipio di Torino (Ufficio R. Catasto).
13. Laugier bar. Enrico.
15. Id. id.
19. Rignon conte Felice fu conte Edoardo.
23. Perini Giuseppe.
25. Società Promotrice di Belle Arti.
27 Gianoli Carina in Duprè Ernesto (Teatro Scribe).
29. Id. id.
31. Municipio di Torino
33. Arbarello Luigi e Pietro fratelli. Gibello-Palazzo Costanza ved. Carbone Balocca geom. Giovanni e Gibello-Palazzo Maria coniugi
35. Arbarello Pietro e Luigi fratelli.
37. Campioni Teodolinda ved. Polti e avv. Giuseppe, madre e figlio.
39. Ciravegna Maria in Signorini Giuseppe.
41. Demanio dello Stato.
43. Bonelli Cesare, Adami avv. Luciano e Ferrero Teresa in Bichi.
45. Piolti Virginia ved. Discalzo.
47. Col Maria.
51. Birago di Vische march. Carlo Em.
2. Giriodi di Monasterolo contessa Clementina in Coardi di Carpeneto.
4. Pantaleone cav. avv. Angelo-Luigi.
6. R. Università.
8. Caffaratti Michele.
10. Ceriana ing. Franc. e nipoti.
12. Id. id.
14. R. Ospizio di Carità.
16. Id. id.
18. Municipio di Torino (Mercato coperto).
20. Demanio dello Stato (Caserma cavall.)
22. Id. id.
24. Id. id.
26. Voli-Avena Giuseppe
32. Municipio di Torino
34. Birago di Vische marchese Carlo Emanuele.

VIA CIRCONVALLAZIONE, strada esterna alla cinta daziaria per tutto il suo andamento poligonale a sinistra del Po. Prende questo nome dal *vallo* o fosso in giro che accompagna la cinta.

2. Tamagno Domen. fu Carlo.
6. Orsi Luigia moglie Corte Giacinto.
8. Id. id.
12. Società Piemontese degli Omnibus di Torino.
16. Prin Gio. Batt. e Gallice Silvia coniugi.
30. Chiesa Margherita ved. Compra.
32. Artusio Giov.
34. Fontana Urbano e Bonet Giulia, coniugi.
36. Converso Angela vedova Delpiano.
38. Mossetto Giuseppe e Domenico.
40. Alinei Giovanni.
42. Gianeri Antonio.
44. Debenedetti cav. Giulio.
46. Ruffino Angelo di Michele. Badellino Rosa-Faola in Ruffino.
48. Roero Pietro fu Michele.
72. Municipio di Torino.
96. Fabbr. Torinese di colla e concimi.
102. Id. id.
142. Bertone Antonio.
144. Bornengo Angela, Crispino e Marianna di Bartol.
148. Canegratti Maurizio e Caterina e Marchetti Alberto.
150. Rubiola Domenico. Rubiola Lucia in Cociglio. Rubiola Angela. Falchero Maria in Crosa.
152. Ferrero Giuseppe e Maggia Maria coniugi, Ferrero Francesco e Maggia Adelaide coniugi.
178. Società Anonima per la Ferrovia centrale e Tramvie del Canavese.
180. Raschio Giuseppe fu Giuseppe.
182. Id. id.
184. Berutto fratelli e sorella fu Luigi.
186. Stola Giuseppe.
188. Bolognino Gio.
190. Garis Carlo, Franc. Gaetano e Vitt. fr.
192. Grosso Giuseppe.
196. Lungo Gius. - Bartolomeo e Manno Anna coniugi.
198. Barberis - Vignola Antonio.
200. Bestonso Carlo.
204. Garanti Sofia in Torta Giuseppe.
206. Id. id.
208. Grabbi Carlo e Luigi.
246. Lungo Filippo.
248. Rapallino Onorina.
250. Airoldi Giovanni fu Carlo.
252. Id. id.
266. Società Nazionale delle officine di Savigliano.
268. Morino Bernardo.
270. Id. id.
272. Id. id.
274. Id. id.
276. Id. id.
278. Rigat Teresa in Ferrero.
280. Torta Gio. fu Gio. e Torta Anastasia fu Francesco coniugi.
426. Pozzi Enrico.
428. Bellando Giov. di Giovanni.
436. Capello Teresa in Feer-Famil.
440. Salvago Luigia vedova Biglia.
518. Dettoni Gio. fu Bartolomeo.
526. Boringhieri e C. (Ditta).
528. Id. id.
530. Casalegno Stefano di Giuseppe.
560. Torchio Luigi.
636. Demanio pel Poligono ferroviario.
660. Martini e Rossi (Ditta).
662. Id. id.
664. Id. id.

674. Mazzucchelli Paolo e Dentis Carlo.
678. Id. id.
684. Curtino-Castagneri Carlo e fratelli fu Pietro.
696. Mazzucchelli Paolo e Dentis Carlo.
808. Reale Giuseppe.
826. Garassino cav. Bartolomeo.
836. Lanza Gio. Michel. e sorelle fu Ottavio
844. Id. id.
852. Id. id.
860. Caramora Paolo e Pietro di Gius. per loro prole.
864. Id. id.
866. Id. id.
868. Id. id.
872. Id. id.

VIA CIRCONVALLAZIONE oltre Po.
Strada esterna alla cinta daziaria per tutto il suo andamento poligonale a destra del Po.

6. Andriselli Giovanni fu Giovanni.
95. Copperi cav. Gius.
99. Marsaglia banchiere Luigi.
10. Duprat Ognissanti.
14. Cappa Oreste.
16. Prin Gio. Batt. e Gallico Silvia coniugi.
18. Barberis Paolo fu Enrico.
20. Zanotti Eugenio fu Nicolao.

FRAZIONI E SOBBORGHI.

Barriera d' Orbassano, Crocetta, Pretura Borgo S. Salvatore.
Molinette, Pretura Borgo S. Salvatore.
Lingotto, Pretura Borgo S. Salvatore.
Gerbido, Tetti Varrò, Pret. Borgo S. Salvatore.
Drosso e Tre Tetti, Pretura Borgo S. Salvatore.
Mirafiori, Pretura Borgo S. Salvatore.
Barriera del Martinetto, Pret. Borgo Dora.
Pozzo Strada, Pret. S. Salvatore e Borgo Dora.
Lucento, Pretura Borgo Dora.
Madonna di Campagna, Pretura Borgo Dora.
Barriera di Milano, Pretura Borgo Dora.
Regio Parco, Pretura Borgo Dora.
Villaretto, Pretura Borgo Dora.
Abbadia di Stura, Pretura Borgo Dora.
Bertolla, Pretura Borgo Dora.
Madonna del Pilone, Pretura Borgo Po.
Sassi, Pretura Borgo Po.
Soperga, Pretura Borgo Po.
Mongreno, Pretura Borgo Po.
Reaglie, Pretura Borgo Po.
Cavoretto, Pretura Borgo Po.

☛ *Affinchè la Guida poſſa raggiungere quella esattezza che ci siamo proposto, è neceſſario che i signori Proprietari di Case, Profeſſionisti, Industriali e le Amministrazioni ci tengano informati delle variazioni che speſſo avvengono.*

Per facilitare questi cambiamenti, abbiamo alla Guida aggiunto, a pag. V, *una scheda, sulla quale ognuno può indicare le variazioni opportune e trasmetterle alla Ditta editrice* **G. B. Paravia e Comp., via Arsenale, 29,** *entro il mese di Gennaio p. v.*

MONUMENTI, EDIFIZI, PALAZZI, CHIESE, TEATRI, CAMPOSANTO E DINTORNI DI TORINO

(BREVI CENNI)

MONUMENTI

Amedeo VI detto il Conte Verde. — Gruppo in bronzo modellato dal cav. Palagio Palagi, fuso in Torino dalla fonderia Colla. — Ha per epigrafe: QVESTO RICORDO DELLA SPEDIZIONE IN ORIENTE DEL CONTE VERDE — FV COMMESSO DAL RE CARLO ALBERTO E DONATO ALLA CITTÀ DI TORINO — PER RICAMBIARLE L'AFFETTVOSA LETIZIA ONDE FECE PIV SOLENNI LE NOZZE — DELL'AVGVSTO SVO PRIMOGENITO AL QVALE ERA POI DATO INAVGVRARE — IL COSPICVO MONVMENTO DI GLORIA NAZIONALE E DOMESTICA — VII MAGGIO MDCCCLIII. — *Piazza del Palazzo di Città.*

Balbo Cesare, statista. — Statua in marmo dello scultore Vela, innalzata nel 1856 — *Aiuola Cavour, piazza Cavour.*

Bava Eusebio, generale. — Statua in marmo dello scultore Albertoni, erettagli dall' Esercito Sardo. — *Aiuola Cavour, piazza Cavour.*

Beccaria Gio. Battista. — Guglia posta in onore di questo dotto abate in capo a piazza dello Statuto, e per segnare la base dei lavori trigonometrici per il meridiano di Torino, da lui compiuti per ordine di Carlo Emanuele II.

Benso di Cavour Conte Camillo. — Grandioso gruppo in marmo, dello scultore Duprè, innalzato l'anno 1872; oltre alla figura del grande Statista, si trovano altre 10 statue minori in marmo, e molti ornati in bronzo. Il concetto del monumento venne così spiegato:

Nel gruppo principale (alto m. 4,55). *L'Italia offre la corona civica al conte Cavour*, il quale nel dipartirsi da questa terra lasciò il suo ricordo scritto nella carta che tiene fra le mani *Libera Chiesa in Libero Stato* — sul davanti e sul di dietro stanno seduti *il Diritto e il Dovere* concetti del sommo statista: il *diritto* dell'Italia a costituirsi in Nazione, il *dovere*, che egli immedesimò, di tutti gli Italiani di adoperarsi per conseguire questo supremo scopo; — ai fianchi su due segmenti semicircolari stanno, da un lato: la *Politica* contrariata come ai tempi del Cavour da due partiti, il *sovversivo* ed il *retrivo*, raffigurati da due giovinetti; dall'altro l'*Indipendenza* che spezzò i vincoli della signoria straniera e compose il fascio dell'unità. — Sotto alla statua principale, nel granito, sono raffigurate col leone alato e con la lupa che allatta i gemelli Romolo e Remo, Venezia e Roma, come a denotare non avere il Cavour potuto compiere il suo grande concetto di unirle alla famiglia italiana; — i bassorilievi rappresentano *il ritorno delle truppe sarde dalla Crimea, e il Congresso di Parigi*; — i trofei agli angoli simboleggiano la Guerra, la Marina, l'Istruzione, l'Industria, l'Agricoltura e il Commercio, da lui instaurati come Ministro; nel fregio superiore sono gli stemmi delle Provincie che hanno contribuito per innalzare il Monumento; — sui due grandi scudi stanno l'arma di Casa Savoia e della famiglia Cavour. — Il monumento è alto metri 14,20 e misura alla base metri 36. — *Piazza Carlo Emanuele II*, detta *Carlina*. Altra statua esiste nel Palazzo della Camera di Commercio.

Bona, busto nella stazione.

Borella Alessandro, dottore e scrittore popolare, politico e liberale. — Busto in marmo postogli da alcuni amici nel 1871. — *Giardini della Cittadella.*

Brofferio A., giureconsulto e poeta. — Statua in marmo inauguratasi il 28 maggio 1871. — *giardini della Cittadella.*

Carlo Alberto. — Statua in marmo dello scultore Vela. — *Sullo scalone del palazzo reale.*

Carlo Alberto. — Statua in marmo dello scultore Cauda. — *Sotto i portici del palazzo municipale.*

Carlo Alberto. — Monumento equestre con bassorilievi e ornamenti in bronzo, rappresentanti un artigliere, un granatiere, un bersagliere ed un lanciere del 1848. Ai quattro lati stanno sedute statue, pure di bronzo, simboleggianti l'Indipendenza, la Libertà, la Giustizia ed il Sacrificio. — Lavoro lodatissimo dello scultore Marocchetti, innalzato nel 1861, sulla *piazza Carlo Alberto.*

Carlo Alberto. — Altra statua in marmo in onore di Re Carlo Alberto, dello scultore G. B. Cevasco, venne posta sullo *scalone del palazzo Madama.*

Cassinis G. B., giureconsulto — Statua in marmo dello scultore Odoardo Tabacchi, eretta nel 1873. — *Giardini della Cittadella.*

Castore e Polluce. — Statue equestri in bronzo, modellate dallo scultore lombardo Sangiorgio, fuse da G. B. Visconti in Milano. — *Piazza Castello avanti il Palazzo Reale.*

Cavalli Giovanni, generale d' Artiglieria; busto in bronzo fuso nell'Arsenale, posto nel cortile del medesimo, inauguratosi il 4 dicembre del 1885 alla memoria di colui che pe' suoi studi fu una delle glorie del Corpo d'Artiglieria.

Colombini Giulia, educatrice. — Busto in marmo dello scultore Casetti, posto nel 1880. — *Giardini della Cittadella.*

Cottolengo (Canonico), insigne benefattore dei poveri. — Statua in marmo dello scultore A. Bruneri, posta in fondo di *via Ariosto* a metà di *via Cottolengo.*

Crimea (Monumento commemorativo della spedizione in). — Venne costruito per cura di un Comitato promotore presieduto dal conte Raffaele Cadorna, Tenente Generale. — Il Consiglio Comunale votò un concorso di L. 20,000. — Autore del progetto il cav. Luigi Belli. — Il monumento consiste in un obelisco di granito su una base quadrangolare larga m. 9; l'altezza totale è di metri 18. È ornato da un gruppo di tre figure di cui quella al centro rappresenta la vittoria, fiancheggiata a destra e sinistra da un bersagliere e un marinaio rappresentanti l'esercito e la marina. Lo zoccolo è decorato degli stemmi delle potenze alleate. I bassorilievi ed iscrizioni uniti agli angoli mediante gruppi di palme rappresentano la battaglia della Cernaia e l'assedio di Sebastopoli; al disopra dei bassorilievi vi è un fregio composto di stelle; in ultimo l'obelisco, le di cui facciate due portano le seguenti epigrafi: Nella anteriore: A RICORDO DELLA SPEDIZIONE DI CRIMEA MDCCCLV-MDCCCLVI. Nella posteriore: RE — PRINCIPI — ESERCITO — ARMATA — MUNICIPIO — CITTADINI — ERESSERO — MDCCCLXXXII. — *Sul prolungamento del Corso Vittorio Emanuele oltre Po.*

De Gerbaix de Sonnaz Ettore, generale. — Statua in bronzo modellata dallo scultore Dini e fusa nell' officina Papi di Firenze; monumento inauguratosi il 23 dicembre 1883. — *Piazza Solferino.*

Duca di Genova. — Statua equestre in bronzo, con bassorilievi, modellata dallo scultore Balzico, fusa nell'officina Papi a Firenze. Porta le due seguenti epigrafi: Nella parte anteriore: FERDINANDO DI SAVOIA — DVCA DI GENOVA — FERITO A MORTE IL CAVALLO — NELLA BATTAGLIA DI NOVARA — SEPPE VENDICARE COL VALORE — L'INGIVRIA DELLA FORTVNA. Nella posteriore: VITTORIO EMANVELE II — RE D'ITALIA — TESTIMONE DELLE PRODEZZE FRATERNE — CON MEMORE AFFETTO — ERESSE 1377. — *Piazza Solferino.*

Emanuele Filiberto. — Grandioso monumento equestre in bronzo, con due bassorilievi rappresentanti la battaglia di S. Quintino, e la pace di Cateau Cambrésis, lavoro dello scultore Marocchetti. Al lato sud si legge: EMANVEL. FILIBERTO — CAROLI. III. F. — ALLOBROGVM. DVCI — REX. CAROLVS. ALBERTVS — PRIMVS. NEPOTVM — ATAVO. FORTISSIMO — VINDICI. ET. STATORI — GENTIS. SVAE — AN. M.DCCC.XXXVIII. Al nord: VICTOR. AD. AVG. VEROMANDVOR. — SVBALP. REGIONE — IN VIRTVTIS. PRETIVM — RECEPTA — VRBEM. INGREDITVR — IVRE. VETERIS PRINCIPATVS — ET. CIVIVM. STVDIO. SVAM — POPVLIS PACEM — REDDITVRVS — XIX. KAL. IAN. AN. M. D. LXII. — *Piazza S. Carlo.*

Emanuele Filiberto. — Statua in marmo dello scultore Santo-Vanni. — *Sullo scalone del palazzo reale.* Altra statua nella Cappella della SS. Sindone. — Due busti nella R. Pinacoteca.

Garibaldi Giuseppe. Monumento inauguratosi il 6 Novembre 1887 sul Corso Cairoli di prospetto alla via dei Mille. Ne fu autore il comm. Tabacchi.

Costituisce la base un masso granitico, intagliato, ridotto alla forma generale d'un piedestallo.

Il dado del basamento è ridotto a finimento su tre faccie. Sulla faccia anteriore in caratteri di bronzo è l'iscrizione: « Torino a Garibaldi MDCCCLXXXVII » Sulla faccia rivolta a nord: « I Mille » La faccia sud reca lo stemma di Torino in bronzo. In basso sono accennate poche modanature che si perdono nel masso rozzamente sbozzato. Su questa larga base stanno due magnifiche figure decorative. Davanti verso l'estremità destra la statua della Libertà tenendo nella destra il fascio delle verghe colla scure, nella sinistra la bandiera. Nel fianco sinistro è rappresentato un bellissimo leone ringhiante. La figura di Garibaldi s'erge gentile e maestosa, la spada impugnata verso le due estremità, il *poncho* svolazzante al vento, la testa fieramente eretta. La statua in bronzo venne fusa dal Sig. Emilio Sperati, e fu la prima opera colossale fusa in Torino, col sistema a cera perduta.

Gioberti Vincenzo, filosofo. — Statua in marmo, dello scultore Albertoni, con bassorilievo rappresentante la Religione che scaccia l'Ipocrisia. Vi si legge: 1. VINCENZO GIOBERTI — SOMMO FILOSOFO — FORTISSIMO PROPVGNATORE — DEL PRIMATO E DELL' INDIPENDENZA — D' ITALIA. — 2. GLI ITALIANI D'OGNI PROVINCIA — MDCCCLIX. *Piazza Carignano.*

La Farina Giuseppe. — Statua in marmo dello scultore M. Auteri, di Firenze. Vi si legge: A GIVSEPPE LA FARINA — STORICO ILLVSTRE — ANTESIGNANO E STRENVO PROPVGNATORE — DELLA VNITÀ E LIBERTÀ D'ITALIA — XX ANNI DOPO LA SVA MORTE — V. SETTEMBRE MDCCCLXXXIII. — *Piazza Solferino.*

Lagrange Giuseppe Luigi, matematico. — Statua in marmo dello scultore Albertoni, innalzata nel 1867 — *Piazza Lagrange.*

La Marmora Alessandro, generale, fondatore dei Bersaglieri morto in Crimea. — Statua in bronzo dello scultore Cassano eretta nel 1867 — *Aiuola della Cittadella, al principio di via Cernaia.*

La Marmora Alfonso. — Monumento equestre inauguratosi il 25 Ottobre 1891 in piazza Bodoni — Ne fu autore il Conte Grimaldi.

Il La Marmora è a cavallo, in divisa di generale, in atto di chi scorge un pericolo e corre alla difesa; colla sinistra stringe le redini, colla destra brandisce la sciabola. Il busto proteso innanzi, l'espressione del volto somigliantissimo, la mossa del cavallo che drizza le orecchie, dilata le narici, danno una grande evidenza al concetto dell'artista.

Il piedestallo venne pure ideato dal Grimaldi e disegnato e diretto dall'ing. Rivetti. Le fondazioni scendono otto metri sotto terra: la parte fuori terra raggiunge i 6 metri totale col cavallo m. 11. È in granito di Baveno. I quattro angoli sono smussati da quattro mensoloni sporgenti, sormontati da teste di leone in bronzo ornate di foglie d'acanto anch'esse in bronzo. Questo importantissimo monumento fuso in bronzo, col concorso del governo, fu fatto nel R. Arsenale di Torino. Il sig. Conte Grimaldi trovando il sistema a tasselli sconvenevole sotto tutti i rapporti per avere una perfetta riescita nella fusione, poichè il lavoro presentava molte difficoltà sia per la mole quanto per la modellatura del pelo del cavallo - il Grimaldi, combinò col signor Cav. Emilio Sperati, giovane artista, che diede già prove non dubbie di abilità nella fusione di molte altre statue, perchè facesse questa fusione col sistema a cera perduta, nel R. Arsenale, adoperando parte degli attrezzi e parte degli operai della fonderia.

Il Conte Stanislao Grimaldi del Poggetto compì l'opera sua artistica, senza alcun compenso, ed il nipote Marchese Tommaso Ferrero La Marmora, munificentemente contribuì a completare la somma occorrente.

Su due lati si leggono le seguenti epigrafi: Lato destro: TORINO DECRETAVA IL GENNAIO MDCCCLXXXVIII INTERPRETE DELLA RICONOSCENZA NAZIONALE.

Lato sinistro: ALFONSO FERRERO DELLA MARMORA - PROPUGNATORE INSIGNE DELL'UNITÀ NAZIONALE - RIORDINATE LE PATRIE MILIZIE - RISOLLEVAVA NELLA CRIMEA LE FORTUNE D'ITALIA - CONTINUANDO A CAPO DEL GOVERNO L'OPERA DI CAMILLO CAVOUR.

Manin Daniele, dittatore Veneto. — Statua in marmo dello scultore Vela. Sul piedestallo dalla parte sud si legge: A DANIELE MANIN VENEZIANO — CHE DITTATORE IN PATRIA — MEGLIO CHE DITTATORE IN ESILIO — PREMEDITÒ L'ITALIA FUTURA — ITALIANI E FRANCESI — L'A. MDCCCLXI. — QUARTO DELLA SUA MORTE. — *Aiuola Cavour piazza Cavour.*

M. V. della Consolata. — Statua di marmo bianco posta sopra colonna di granito bigio, opera dello scultore Bogliani, eretta per voto del Corpo decurionale nel 1835 in ringraziamento dell'esser la città scampata dalla epidemia colerica. — *Piazzetta della Consolata.*

Massimo d'Azeglio, pittore, soldato e statista. — Statua in bronzo dello scultore Balzico fusa nella fonderia Muller di Monaco ed innalzata nel 1873. — Nella parte anteriore porta: PER TRAMANDARE AI FVTVRI — IL NOME ILLVSTRE DI MASSIMO D'AZEGLIO — RE VITTORIO EMANVELE II — CHE L'EBBE MINISTRO IN TEMPI DIFFICILISSIMI — E LO CHIAMÒ AMICO — IL MVNICIPIO TORINESE E MOLTI CITTADINI — INNALZARONO QVESTO MONVMENTO. — Nella posteriore, due massime tolte dalle sue opere e dal suo testamento. — *Avanti lo scalo di Porta Nuova.*

Maurizio e Lazzaro (i santi). — Statue in marmo, dei professori Simonetta e Albertoni. — *Nella facciata della Basilica magistrale in via Milano.*

Micca Pietro. — Statua in bronzo dello scultore Giuseppe Cassano, colata nella R. Fonderia di Torino.

Nella parte anteriore si legge la seguente epigrafe:

PIETRO MICCA — DI ANDORNO SAGLIANO — SOLDATO MINATORE — NEI CAVI DELLA CITTADELLA DI TORINO — A DÌ 30 AGOSTO 1706 — ALL'IMMINENTE IRROMPERE DEI NEMICI — CONSCIO DI CERTA ROVINA — ACCESE LE POLVERI — E COL SACRIFICIO DELLA VITA — FECE SALVA LA PATRIA.

Nella posteriore: PER DECRETO — DEL PARLAMENTO ITALIANO — E DEL MUNICIPIO DI TORINO — AUSPICE — LA SOCIETÀ PROMOTRICE — DELLE BELLE ARTI — 4 GIUGNO 1864. — *Davanti alla Cittadella.*

— Altro monumento a questo eroico Soldato trovasi nel cortile dell'Arsenale.

Minerva. — Statua di Vincenzo Vela, davanti all'Esposizione di Belle Arti del 1881. — *Corso Siccardi.*

Monumento all'esercito sardo. — Statua in marmo rappresentante un Alfiere, dello scultore Vincenzo Vela, offerta dai Milanesi nel 1857 alla Città di Torino — *Piazza Castello davanti al palazzo Madama.*

Monumento del 1821. — Guglia con ornati in bronzo posta in principio del corso del Valentino dai Veterani e dal Municipio nel 1873 in ricordo che l'11 marzo fu ivi « giurata la libertà d'Italia ».

Paleocapa Pietro, ingegnere e ministro. — Statua in marmo dello scultore Odoardo Tabacchi. — *Piazza Paleocapa.*

Busto nella stazione.

Pepe Guglielmo, generale napoletano. — Statua in marmo dello scultore Stefano Butti, innalzatagli dalla consorte di lui Marianna Caventry-Pepe il 1858, auspice il Municipio Torinese — *Piazza Maria Teresa.*

Pes di Villamarina Salvatore, statista insigne. — Busto in bronzo dello scultore Tabacchi, e fuso a cera perduta dal Sig. Emilio Sperati sopra colonna di granito dello scultore Casetti, con ornati e piastrone in bronzo portante la dedica. — *Aiuola Cavour, rimpetto al N. 22, via dei Mille.*

Principi Eugenio e Ferdinando di Savoia. — Statue in marmo, donate al Municipio dal cav. Mestrallet, nel 1858, *nella facciata del palazzo municipale*, la prima dello scultore Simonetta, la seconda del Dini.

Provana Andrea. — Statua in marmo del prof. Simonetta. — *Sullo scalone del palazzo reale.*

Siccardi. — Obelisco eretto in piazza Savoia il 4 marzo 1853. Porta i nomi di tutti i Comuni che concorsero all' erezione del monumento, in ricordo dell'abolizione del Fôro ecclesiastico.

Traforo del Fréjus (monumento commemorativo del) — A ricordare ai posteri l'opera del Traforo delle Alpi decretato dal Parlamento Subalpino nel 1857 e terminato nel 1871, venne innalzato, per iniziativa delle Società Operai e

questo obelisco in *Piazza dello Statuto*. Esso è formato con roccie estratte dalla Galleria; sui fianchi stanno in attitudini diverse alcuni Titani (in pietra di Viggiù) immagini della forza brutale soggiogata dal Genio della scienza, il quale scrive a caratteri d'oro sulla cima i nomi dei tre ingegneri ardimentosi che ne diressero i lavori: Germano Sommeiller (n. **1815** m. **1871**), Severino Grattoni (n. **1816** m. **1876**), e Sebastiano Grandis (n. **1817**, m. nel gennaio del **1892**). — Primo promotore del Traforo fu il cacciatore savoiardo Giuseppe Médail, il quale nel **1833** ne presentava il concetto a Re Carlo Alberto; ma fu solo dopo gli studi dei geologi B. Gastaldi, A. Sismonda, Menabrea, Sella e Giulio, uniti ai calcoli degli ingegneri Paleocapa e Ranco, che il Conte Cavour si fece promotore di questo passaggio che unisce con grande vantaggio economico due popoli industriosi. — La galleria misura metri **12400** circa di lunghezza per 8 di larghezza.

Il concetto del monumento, modellato dallo scultore Belli, fu del conte Panissera, e fu eseguito dagli allievi della R. Accademia Albertina, sotto la direzione dei prof. Biscarra, Ardy e Tabacchi, il quale modellò pure la statua del genio alato, fusa con rara perfezione nel R. Arsenale di Torino. L'inaugurazione ebbe luogo il **26** ottobre **1879**.

Vittorio Amedeo I. — Statua equestre di bronzo, su cavallo di marmo bianco che calpesta due figure di schiavi di... il tutto modellato e scolpito da Andrea Rivolta romano, nel **1619**, e la statua fu gittata da Federico Vanelli luganese, maestro di getti delle artiglierie ducali, sullo scorcio dello stesso anno, per ordine di Carlo Emanuele I che voleva innalzare questo monumento al padre suo Emanuele Filiberto.

Questo monumento rimase abbandonato nei magazzini del palazzo sino al **1663**, nel quale anno ristaurandosi il palazzo e compiendosi la scala dall'architetto conte Amedeo di Castellamonte per le nozze di Carlo Emanuele II con Maddalena Francesca di Valois, fu dal Duca fatto innalzare nel posto ove ora si vede, dedicandolo al padre suo Vittorio Amedeo I. Perchè poi il monumento non fosse in contraddizione con la epigrafe, dettata dal Thesauro, e che suona così: DIVI VICTORIS AMEDEI — BELLICAM FORTITUDINEM, — ET INFLEXV, IVSTITIAE RIGOREM, — METALLO EXPRESSUM VIDES. — TOTVM ANIMVM VIDERES — SI VELOX INGENIVM, — FLEXITEMQ. CLEMENTIA, — EXPRIMERE METALLV. POSSET; fu tolta alla statua la testa di Emanuele Filiberto (gettata, come era in uso allora, separatamente) e surrogata con quella di Vittorio Amedeo I, modellata e fusa da La Fontaine scultore, fonditore ed intagliatore della Zecca ducale, nell'aprile del **1665**. Questa è la storia del monumento conosciuto ora sotto il nome di CAVALLO DI MARMO. *Sullo scalone del palazzo reale.*

Vittorio Emanuele I. — Statua in marmo dello scultore Gaggini — *Piazza della Gran Madre di Dio.*

Vittorio Emanuele II. — Statua in marmo dello scultore Vela. — *Sotto i portici del palazzo municipale.*

Vittorio Emanuele II (Per Monumento a), il Municipio acquistò la grandiosa opera architettonica del Tempio Israelitico costrutta dal compianto ingegnere Antonelli, per convertirla in Museo Storico Nazionale, mentre dopo pubblico Concorso veniva scelto un progetto presentato dal giovine scultore Luigi Costa, per quello donato da S. M. Umberto I alla Città di Torino, che si sta erigendo sul corso Vittorio Emanuele II. d'incontro al corso Siccardi.

Nel cortile della Regia Università si trovano le statue di:

Matteo Pescatore, insigne giureconsulto, nato in San Giorgio Canavese il **21** novembre **1810**, morto in Torino l'**8** agosto **1879**, statua in marmo dello scultore comm. Dini, non che quelle di **Luigi Gallo**, **G. Timermans** e **Alessandro Riberi,** insigni cultori delle scienze medico-chirurgiche. — Statue in marmo, la 1ª dello scultore V. Vela, la 2ª dello scultore Tabacchi, e dello scultore Albertoni la 3ª.

Nel porticato inferiore e superiore si trovano i busti dei preclari professori:

Albini P.	**Gioberti Vinc.**
Alfieri di Sostegno C.	**Giulio C. I.**
Avogadro di Quaregna A.	**Liveriero E.**
Baruffi G.	**Martini L.**
Beccaria G. B.	**Merlo F.**
Bertini.	**Paravia P. A.**
Boggio P. C.	**Peyron A.**
Bon Compagni C.	**Piria Raffaele.**
Bricco G.	**Plana G.**
Capellina D.	**Precerutti E.**
Chiò F.	**Rayneri A.**
Cibrario L.	**Schina M.**
Corte A.	**Timmermans.**
De Filippi F.	**Valperga di Caluso.**
Dionisio M. G.	**Vasco G. B.**

Ai lati d'ingresso sono due statue in marmo di **Carlo Emanuele III e Vittorio Amedeo II,** opera dei fratelli Collino.

Sovrasta alla porta d'ingresso, sul portico superiore, il gruppo in marmo della *Fama che incatena il Tempo*, opera degli scultori fratelli Collino.

Nel Cortile del R. Ospizio di Carità trovansi le statue di

Giuseppe Consul e Paolo Catone, benefattori di questo filantropico Istituto, l'una dello scultore P. Della Vedova **1869**, l'altra di G. Dini **1880**; e disposti in nicchie i busti in marmo di parecchi altri benefattori.

Nel porticato del palazzo dell'Accademia delle Scienze si trova

Giovanni Plana. — Statua posta a ricordo dell'insigne matematico ed astronomo, dello scultore G. Albertoni **1869** ed i busti in marmo

che ricordano il celebre ellenista **Amedeo Peyron** e l'insigne storiografo **Ercole Ricotti** opera questa dello scultore cav. Pietro Della Vedova.

Nel portico superiore del palazzo municipale, avanti la porta d'ingresso alla Biblioteca, trovasi il busto in marmo posto dal Municipio in onore di **Giuseppe Pomba**, distinto libraio, editore, fondatore della stessa.

Fra le statue in marmo degne di menzione, ricordiamo le sei che ornano la facciata del palazzo Carignano: la *Giustizia*, del Giani, l'*Industria*, del Della Vedova; la *Scienza*; del Dini; l'*Agricoltura*, dell'Albertoni, l'*Arte* e la *Legge* del Simonetta.

Nella chiesa della Consolata, cappella a sinistra, trovasi il monumento a

Maria Teresa e Maria Adelaide. — Pregiate statue dello scultore Vincenzo Vela.

Nella cappella della SS. Sindone, ammiransi quattro monumenti in marmo bianco, fatti porre da Carlo Alberto ai quattro Principi della sua Casa:

Amedeo VIII. — Dello scultore		Cacciatore.
Emanuele Filiberto.	Id.	Marchesi.
Principe Tommaso.	Id.	Gaggini.
Carlo Emanuele II.	Id.	Frascaroli.

Varie iscrizioni trovansi sparse su alcune case di Torino, poste d'ordine del Comune, a ricordanza dei luoghi dove nacquero, dimorarono o vi morirono Torinesi illustri come il Cavour, Balbo, Alfieri, Bogino, Beccaria, Plana, Silvio Pellico, Gioberti, Bellezia, Torquato Tasso, Riberi, Botero, Lagrange, Cibrario, Paravia, Amedeo Peyron, Romani ed altri; notevoli però per dettato e lavorio d'esecuzione, dobbiamo citare quella posta sotto la Loggia reale, a ricordo che da essa vennero proclamate le prime libertà d'Italia e lo Statuto, ed a destra della stessa loggia, quella a Vittorio Emanuele II, dettata dall'avvocato Chiaves, inauguratasi il **9** gennaio **1884**; quelle poste a ricordo del bar. Des Ambrois de Nevache e del conte F. Sclopis sotto i portici della Prefettura; quella nel secondo porticato del cortile della R. Università a ricordo che il 4 settembre **1506** vi fu laureato il sommo filosofo Erasmo di Rotterdam; quella, ideata dal Conte Ceppi, sul frontone del palazzo Carignano che ricorda il luogo dove nacque Vittorio Emanuele II; quella sotto l'atrio a sinistra del palazzo Municipale a memoria dei Torinesi morti per la patria, ed altre due sotto i portici di detto Palazzo per ricordare i caduti nelle battaglie dell'Indipendenza e i morti di Curtatone; quella messa all'entrata della Stazione di Porta Nuova in onore degli Stephenson, inventori della locomotiva. Quella che era stata posta sul frontone della Cittadella il **24** giugno **1883** a ricordo dei caduti di Dogali fu, a motivo della restaurazione del Maschio, trasportata alla caserma Dogali, oltre Po.

EDIFIZI.

Mole Antonelliana. — Questo edifizio si eleva a **160** metri dal suolo, e la sua costruzione accoppia alla bellezza ed alla severità classica una leggerezza tale da non aver ancora confronti. Trentadue pilastri sostengono l'edifizio e sono i fulcri su cui posa tutto l'equilibrio. Come tutte le pareti intramezzate da colonne e pilastrini, così pure le due vôlte della cupola sono d'un sol mattone, meno le nervature più robuste che partono dai detti fulcri ed incrociandosi vanno a sostenere i cupolini. Una ben intesa rete di chiavi in ferro concatenate fra loro completano tutto il sistema e ne rendono l'assieme compatto e senza eccezioni. L'illustre architetto, Alessandro Antonelli, ne diresse i lavori sino al novembre **1888**, epoca in cui morì e la direzione venne quindi affidata al figlio di lui, ingegnere Costanzo, il quale pel bene dell'arte conserva le tradizioni del venerando padre, acciò si rinnovino in avvenire capo-lavori di questo sistema di costruzione ad archi, che risparmia molto ed ottiene grandi risultati. — *Ang. via Montebello e Gaudenzio Ferrari.*

Ponti. — Cinque Ponti fra gli altri sono degni di nota: quattro di pietra ed uno sospeso che fra poco sarà sostituito con altro ponte, o in pietra, o in ferro. Il primo, posto sul Po, è opera dei tempi napoleonici; esso ha cinque archi ed è rimarchevole per i due argini fiancheggiati da case che corrono lungo le due rive del fiume; vennero gettate le fondamenta nell'anno **1810** dall'ingegnere Pertinchamp, e ultimato nel **1814**, misura **150** metri. Il secondo è sulla Dora, opera del Comm. Carlo Mosca, monumento meraviglioso dell'arte e dell'ingegno; esso ha un solo arco di metri **45** di corda con metri **3,50** di saetta, costrutto nel **1830**. Il terzo, in ferro, è sospeso sul Po rimpetto al Corso Vittorio Emanuele II, presso il Valentino, costrutto nel **1840**; misura, compresi i due fianchi, m. **134**. L'architetto ne fu Paolo Lehaitre di Chartres: s'intitola ponte Maria Teresa. — A cura del Municipio si compirono le opere di finimento di due ponti monumentali, uno dei quali alla Barriera di Piacenza (Principessa Isabella) che ha la larghezza di m. **12** e consta di cinque archi ellittici di m. **24** di corda e 5,30 di saetta; è completamente rivestito di granito bianco, con grandi rosoni che campeggiano nei timpani. I piazzali di testa hanno **30** metri di larghezza e sono sostenuti da muri in armonia coll'opera. L'altro alla Barriera di Casale (Regina Margherita) eziandio della larghezza di m. **12** e con archi ellittici di m. **30** di corda e 5,40 di saetta; costrutto con pietra della valle di Susa e granito rosso di Baveno. Le sue spalle della lunghezza di m. **40** sono degne di nota per agilità di forme a petto dell'importanza degli archi; esse sono attraversate dalle strade d'alaggio di m. **7** di larghezza. Entrambi vennero ideati e costrutti sotto la direzione dell'ingegnere Ernesto Ghiotti. — Vi sono poi altri due ponti in ferro costrutti entrambi sulla Dora, l'uno al passaggio della barriera detta dagli uni di Borgaro, da altri della Bianchina, ma ufficialmente chiamata Barriera Valdocco; l'altro al fondo di via Rossini per andare al Camposanto.

Galleria dell'Industria Subalpina. — Da più anni era sentito il bisogno di aprire una comunicazione da piazza Castello, all'angolo dei portici detti della Fiera, colla piazza Carlo Alberto e gli uffizi postali. Il Municipio mandò ad effetto questa idea nel **1873** cedendo l'antico palazzo occupato dal Ministero delle finanze a moderato prezzo alla Banca Industriale Subalpina, la quale si assunse la costruzione di una Galleria. Fra i molti progetti presentati fu prescelto quello dell'ingegnere cav. Pietro Carrera, che scioglieva il quesito dell'obliquità dell'asse con un rettangolo, le cui porte di entrata ed uscita non si corrispondono.

La Galleria è un grandioso salone a due ordini, costituito da pilastri formanti cogli archi sovrastanti trenta arcate inferiormente, e trenta superiormente, di stile adatto ad un edifizio per uso *Emporio Commerciale*. Il terrazzo che corre tra i due ordini predetti fu munito di ringhiera a pilastrini portanti ciascuno un candelabro. Allo stesso egregio ing. Carrera devesi pure l'idea ed il progetto del grandioso salone costrutto sotto il suolo della Galleria, avente un'altezza di m. 6,50, una larghezza di m. 12, e una lunghezza di m. 44, riuscito di vago aspetto per la leggerezza della vôlta che sembra quasi piana, e degli archi traforati nei fianchi, ornati di quadri a stucchi. I lavori incominciarono il 25 giugno **1873**, e la galleria aperta il 30 dicembre **1874**. I marmi provenienti parte dal Veronese, da Carrara e da Susa, furono lavorati dai signori Gussoni e Catella. Gli ornati furono eseguiti dai fratelli Moro, e dal signor Piattini. Il pavimento formato di quadrelle di cemento compresso, a disegni, devesi al nuovo sistema dei signori Chopin e Châtagnon. La ringhiera di ghisa a difesa del terrazzo venne fusa nello stabilimento dei fratelli Poccardi; i quadri a stucchi con vaghi putti che ornano il sotterraneo furono modellati dal signor Fossati, ed eseguiti dal signor Lanfranconi. Le opere di decorazione sono del signor Pietro Sceti.

La Galleria ha una lunghezza di metri 45, e larga 14, con un'altezza di 18 metri.

Splendidi sono i suoi negozi fra cui quello dei confettieri Baratti e Milano, ed il caffè Romano, che tiene pure tutto il salone sotterraneo.

Galleria Geisser già **Natta.** — Si trova in via Roma 18, poi sbocca in via S. Teresa 4. È coperta a vetri e incrostata di marmi, e foggiata sul gusto dei *passages* di Parigi; fu fatta costrurre dal marchese Natta ed aperta al pubblico nel 1838, ora proprietà del banch. Ulrico Geisser.

Forma quasi un angolo retto, tendendo a formare una croce, quando l'intero progetto fosse eseguito, ciò che non pare attendibile per ora, essendo concatenato a molte riforme di cui hanno bisogno le vie adiacenti.

Questa Galleria contiene molti bei negozi, fra cui primeggia il Caffè ristorante della Meridiana.

Galleria Nazionale. — Sorge in via Roma n. 23, dove si trova l'entrata principale e sbocca in via Venti Settembre n. 28. Dalla via Arcivescovado si accede al braccio secondario incrociantesi alla sua metà col braccio principale e terminato da un ampio cortile coperto, per cui si accede alle scale secondarie e donde si diramano due altri sbocchi verso le vie Carrozzai e Venti Settembre n. 22. Essa è costrutta con marmi e stucchi; con copertura a vetri e cupola centrale. L'entrata principale in via Roma è ricca di decorazioni e sormontata da un gruppo allegorico e dai medaglioni coi ritratti di Michelangiolo e Raffaello. Fu eseguita su disegno dell'Ing. Camillo Riccio dai costruttori Calleri e Mossotto, e fu solennemente inaugurata il 24 novembre 1889.

Galleria Umberto I. — La Galleria Umberto I, costrutta per iniziativa dei proprietari sigg. fratelli Marsaglia e C., venne aperta al pubblico il 1° aprile 1890. Fu eretta sull'area ove prima esisteva l'antico Ospedale Mauriziano a Porta Palazzo, allo scopo di mettere in comunicazione diretta la via Basilica colla piazza Emanuele Filiberto. È composta di due bracci principali fra di loro paralleli, aventi i loro sbocchi da una parte in via Basilica ai num. 1 e 3, e dall'altra in piazza Emanuele Filiberto ed in via del Bastion Verde. — Un terzo braccio di galleria, sul prolungamento dei portici della piazza Milano interseca normalmente gli altri due, dando a questi comunicazione e maggior vaghezza. — Tutte le gallerie sono coperte a vetri, colle pareti rivestite di marmi e stucchi, in modo che sebbene la Galleria non sia monumentale, riesce tuttavia di gradevolissimo aspetto, e coi numerosi, vasti ed eleganti negozii risponde perfettamente ai bisogni del centro commerciale in cui è costrutta.

I lavori di costruzione furono eseguiti secondo il progetto e disegni del signor ing. cav. prof. Lorenzo Rivetti dalla ditta Musso e Copperi.

Vie. — Fra le vie, generalmente ampie, diritte e lunghe, incrocicchiantisi ad angoli retti, le più notevoli sono quella di Garibaldi, benchè troppo stretta in proporzione della sua lunghezza, quella di Roma, quella della Cernaia, e quella di Po, opera del duca Carlo Emanuele II, Accademia Albertina, Madama Cristina, via Nizza. Tutte le vie ricordano qualche nome illustre o qualche fatto di storia patria, o indicano la chiesa o l'istituto di beneficenza o la città o paese a cui esse guidano, e delle quali noi cercammo a pagg. prec. di dare un succinto cenno. Già da tempo scomparvero i nomi di nessuna significazione.

Piazze. — Le piazze sono uno dei più grandi ornamenti di Torino, in particolar modo perchè non molto lontane le une dalle altre, e parecchie perchè fatte a giardino, o, come dicono gli inglesi, *squares*, per la loro vastità e per la regolarità loro. Sette di esse meritano particolare menzione, due antiche, del Castello e di S. Carlo, e cinque assai recenti, di Vittorio Emanuele I, di Emanuele Filiberto, di Carlo Emanuele II, (già Carlina), dello Statuto, e di Carlo Felice con giardino, nel centro del quale havvi una fontana, con getto d'acqua che oltrepassa l'altezza di metri 40. Nella prima havvi la reggia con un cancello di ferro fuso riccamente ornato, sui pilastri maggiori del quale furono collocate le bellissime statue equestri raffiguranti i genii tutelari Castore e Polluce, opera di Abbondio San Giorgio, milanese. La piazza di S. Carlo è un magnifico quadrilungo, in cui mettono capo sei strade. Al conte Carlo di Castellamonte va dovuto l'uniforme disegno de' suoi palazzi; i magnifici portici furono fatti erigere da Carlo Emanuele I: i trofei militari vennero aggiunti da Carlo Emanuele III. Le facciate delle due chiese, che fronteggiano la piazza a mezzogiorno, sono del Juvara. Nel mezzo sorge il magnifico monumento, di cui Carlo Alberto volle rendere adorna la capitale; vogliamo dire la statua equestre di Emanuele Filiberto, in bronzo, sur un piedestallo di granito di Baveno, con bassorilievi e fregi di bronzo, opera dello scultore Marocchetti. La piazza Vittorio Emanuele I non ha forse l'eguale in ampiezza in tutta l'Europa. Essa è cinta da portici ed è maravigliosa veduta dal ponte che le sorge rimpetto, pel bellissimo tempio greco-romano della Gran Madre di Dio, e sovratutto per la collina, una delle più belle che si possano vedere in Italia. Finalmente, la piazza Emanuele Filiberto, a settentrione della città, è poco minore di ampiezza, è di forma ottangolare, e la rendono pittoresca e frequentatissima i mercati, i viali e le tettoie che nel suo grembo e a' suoi fianchi si elevano. Colla recente fabbricazione di piazza d'Armi si formò pure una piazza ottangolare, circondata di case con disegni variati, opera dei migliori artisti di Torino; altra sorse non è guari chiamata piazza Nizza, sulla via di questo nome, e in via Madama Cristina già fa bella mostra una piazza con questo nome.

Portici. — Torino ha un vanto tutto suo speciale per gli splendidi portici che adornano quasi tutte le sue piazze, e in particolar modo quelli che fiancheggiano la lunga e spaziosa via di Po, quelli di via Cernaia, via Nizza e parte dei corsi Vittorio Emanuele II, e Vinzaglio che si congiungono con quelli di via Cernaia, e questi con quelli di piazza dello Statuto, formando una passeggiata di quasi tre chilometri. Essi non hanno alcuni di quei difetti che nelle altre città sogliono verificarsi, di render cioè più tetre le strade, mentre ne presentano tutti i comodi: i nostri portici sono per avventura i più ampi e i più eleganti d'Europa. Non contiamo quelli del Dock, quelli della piazza del Palazzo di Città, quelli della piazza Emanuele Filiberto, ed i nuovi che si formeranno in via Pietro Micca.

Cittadella. — Quello che fosse la Cittadella di Torino non è più che nella memoria di pochi. Fatta costrurre da Emanuel Filiberto appena tornato in Piemonte dopo la battaglia di S. Quintino ed il trattato di Cateau-Cambrésis, sopra disegni dell'architetto militare Paciotto (veggasi via) resistette agli assalti nemici, e rimase sempre come monumento d'arte militare. Volevansi togliere gli ultimi avanzi, ma con savia deliberazione il Municipio stabilì di mantenere il *Mastio* o *Maschio* (Dongione), e di convertirlo in Museo storico d'artiglieria. Affidò la cura di questo difficile lavoro all'ing. cav. Riccardo Brayda, che si era già così ben segnalato nelle ricostruzioni del Castello Medioevale, e nella scoperta delle case antiche di Torino. Una ragione di momentanea economia non permette di scavare il pozzo o cisterna che sta sepolto sotto il piazzale della Caserma Pietro Micca; quale esso fosse è stato dimostrato dall'ing. Brayda. I dintorni sono stati abbelliti da artistici giardini, ora aperti al pubblico, progettati e diretti dal conte di Sambuy, e ricchi di piante rarissime, segnatamente nella famiglia conifere.

A rendere perfettamente conservata questa preziosa memoria del Piemonte, questa gloria che ha costato tanti denari, ed ha richiesti tanti sacrifici, concorrono tutti coloro che hanno rispetto al passato perchè è maestro per l'avvenire.

Ora si stanno trasportando in questo vecchio edifizio, adattato all'uopo, tutte le armi antiche che furono finora nel Museo dell'Arsenale.

Nell'androne vi sono due lapidi. In quella di destra avvi il disegno della pianta della Cittadella in color rosso, ed in nero il disegno della parte che ancora rimane.

Nella lapide a sinistra sta scritto:

A GLORIOSO RICORDO — DELLA CITTADELLA — DISEGNATA — ERETTA NEL 1565 — DAL DUCA EMANUELE FILIBERTO — FORTEMENTE PROVATA — NEGLI ASSEDI DEL 1640, 1706, 1799 — TESTIMONE DEL SACRIFICIO — DI PIETRO MICCA — IL MUNICIPIO — QUESTI AVANZI NEL 1895 RISTAURAVA.

Arsenale e Caserme. — Fra le opere di architettura militare, merita il primo luogo l'Arsenale, rifabbricato e ampliato dal Devincenti nel 1738. Nell'Arsenale vi ha un laboratorio chimico-metallurgico, un gabinetto mineralogico, un gabinetto di fisica, una biblioteca, un laboratorio di precisione, una fonderia di cannoni, nella quale vennero fusi il cannone Rosset di 36 tonnellate, e nel 1878 uno di 80 tonnellate per i forti della Spezia, oltre al monumento ad Alfonso Lamarmora, officine di costruzione, un laboratorio dei bombardieri. *Angolo vie Arsenale ed Arcivescovado.*

Una nuova facciata, eminentemente artistica su disegni lasciati dal Devincenti fu nel 1890 costrutta. Ha magnifiche statue in pietra arenaria. È sull'angolo di via Arcivescovado e via Arsenale.

Sono pure a ricordarsi le due caserme di Porta Susa, ideate dal Juvara e decantate or fa un secolo, come le prime d'Europa. La Caserma della Cernaia, nella via dello stesso nome, fu costrutta nel 1864 sopra disegno del generale Barabino modificato dal Castellazzi. Per la costruzione degli affusti si costruì nel Borgo Dora altro grandioso fabbricato, e si aumentò la vicina fucina delle canne dotandoli entrambi di grandi forze motrici; e la nuova Caserma *Micca* or compiuta.

Stazioni delle Ferrovie. — Va notata la stazione di Porta Nuova cominciata nel 1865, ultimata nel 1868; è formata di due edifizi laterali congiunti fra loro da un portico lungo m. 129, cioè quanto è lunga la facciata verso piazza Carlo Felice; dalla parte sinistra sotto un porticato lungo 105 metri si accede alla sala di distribuzione dei biglietti, lunga m. 33, larga 16, alta 20 metri, sulla vôlta della quale sono dipinti gli stemmi delle principali città d'Italia; stanno in seguito gli uffici di ricevimento dei bagagli e delle merci: a destra sta l'edificio di arrivo, sale di distribuzione dei bagagli, uffici di consegna delle merci soggette a dazio. La tettoia è lunga 139 metri, sostenuta da 20 archi appoggiati ai due edifizi laterali, alta 48 metri al centro. La parte che guarda verso piazza Carlo Felice è chiusa da invetriata che lascia scorgere il movimento dei treni, sormontata da arditissimo arco. Vanno pure distinte per disposizione di sale la stazione di Porta Susa, e quella della Ferrovia di Ciriè. Nel corso dell'anno sarà costrutta la nuova stazione della ferrovia di Rivoli.

PALAZZI

Palazzo Madama. — Dei Palazzi, vuolsi anzitutto far cenno di quello così detto di *Madama* e il cui fronte verso Ponente dal Milizia detto superbo, venne costrutto nel **1718** per ordine di Madama Reale. Esso è una piccola parte del vasto insieme di costruzioni che il Juvara aveva immaginato di fare attorno al vecchio Castello che dalla vicinanza della vecchia porta Fibellona venne detto *Castrum Portae Phibellonae*.

Nel **1884**, all'occasione dell'Esposizione Nazionale Italiana, e negli anni seguenti, furono per ordine del Ministero dell'Istruzione eseguiti parecchi lavori di ricerca che portarono alla scoperta delle traccie di una delle porte romane della città, con le quattro fauci e le due torri simili a quelle della Porta Palatina. È sede della Corte di Cassazione di Torino, e del Consorzio Nazionale.

Palazzo Carignano. — Il Palazzo Carignano è un capolavoro di stile barocco, del Guarini, costrutto nel **1680**, quantunque esso presenti un'aria di maestà e un qualche cosa che soddisfa l'occhio. Ora è compiuta la parte prospiciente la piazza Carlo Alberto sul disegno del comm. Ferri e coll'architettura del comm. Bollati. La facciata è tutta di granito di Baveno e del monte Orfano, ed ha un'altezza di circa **40** metri. Il salone principale ha la lunghezza di 38 metri, la larghezza di **22** e l'altezza di **23**; in esso trovansi il Museo di zoologia e mineralogia e le scuole di anatomia comparata. Vi nacque Vittorio Emanuele II. — *Piazze Carignano e Carlo Alberto.*

Palazzo dell'Accademia delle Scienze. — Costrutto dai Padri Gesuiti per uso di Collegio nel **1690**; nel **1784** Vittorio Amedeo III ne assegnò una parte a sede dell'Accademia da cui prese nome e l'altra parte fu destinata ai Musei, trasportati poi in parte nel palazzo Carignano; in esso ora trovansi il Museo egizio e d'antichità, e la R. Pinacoteca. Si osservi lo scalone, coi suoi busti e le sue lapidi.

Palazzo dell'Accademia Filarmonica. — (Piazza S. Carlo 5), uno dei più grandiosi di Torino, eseguito su disegni dell'Alfieri, destinato specialmente a balli e concerti; con sale riccamente ornate.

Palazzo Barolo (via Orfane 7). — Di gran merito architettonico sono l'atrio e le due scale. Qui visse il benemerito marchese Barolo, la generosa sua consorte, e potè tranquillamente finire i suoi giorni Silvio Pellico.

Molto degni di nota sono il *Palazzo della Cisterna* (v. Maria Vittoria **12**) abitazione, quando sono a Torino, dei figli del Duca d'Aosta, il quale ha una delle più splendide gallerie che ci siano in Europa. *Palazzo Cavour* (via Cavour 8). *Palazzo Lascaris* (via Alfieri 15), ora proprietà del Banco Sconto e Sete, rimodernato dall'ingegnere Severino Casana. *Palazzo San Giorgio* (via Bogino **29**). *Palazzo della Banca Nazionale* (via dell'Arsenale 8). *Palazzo Dellavalle* (via Carlo Alberto **16**). *Palazzo d'Agliano*, sede della Camera di Commercio (via Ospedale **28**). *Palazzo De Sonnaz* (via Bogino **9**). — Sul corso Massimo d'Azeglio e nell'antica piazza d'armi, vennero costrutte in questi ultimi anni elegantissime palazzine attorniate da giardini; degne di memoria sono la *Palazzina del conte Ernesto di Sambuy* (via Magenta **29**), *quella del sig. comm. Gio. Albanelli*, e la *Palazzina del conte Alfredo Salino* sul corso Vittorio Emanuele II; la *palazzina del signor marchese di S. Germano, quelle del signor cav. Engelfred, del sig. Riccardo Sineo*, e *del cav. Claretta*, tutte costrutte su disegni dell'ingegnere cav. Enrico Petiti, e tante altre ancora di pregio non minore. Sul corso Palestro notevole è il *Palazzo Ajello* su disegno dell'architetto Bollati; in via Cernaia molte sono le case monumentali, in ispecie citiamo quella che trovasi avanti la Caserma chiamata col nome stesso della via, e le nuove costruzioni di vie Venti Settembre, Barbaroux e Pietro Micca, i nuovi edifizi Universitari sul Corso Massimo d'Azeglio.

Palazzo della Corte d'Appello — La facciata di questo palazzo è magnifica: il disegno primitivo del Juvara fu riordinato dall'Alfieri ed eseguito in parte dal Michela nel **1858**, condotto a termine per Decreto del Comune nel **1878**.

Università. — Il palazzo dell'Università degli studi, fatto costruire espressamente da Vittorio Amedeo II nel **1714** con disegni del Ricca, ha un cortile quadrato con portici a colonne, che sostengono una galleria superiore. Sotto ai medesimi trovansi il monumento a Riberi, a Gallo, a Timermans, insigni chirurghi; al Pescatore insigne giureconsulto, al Peyron, Chiò, Vincenzo Gioberti, Valperga di Caluso, Paravia, Vasco, Capellina, Rayneri, Bricco, Merlo, Defilippi, Piria, Baruffi e tanti altri. Le grandiose scale sono adorne di vasi istoriati di marmo. Opera dei fratelli Collino, scultori piemontesi dello scorso secolo, è il gruppo della Fama che incatena il Tempo, nel porticato soprano. *Via Po* **17**.

Seminario. — È un vasto disegno del Juvara e ritoccato dal Cerruti: ha un doppio porticato superiore ed inferiore. *Via del Seminario* **11**.

Palazzo di Città. — È opera del Lanfranchi nel **1659**. Gli uffici sono ampi e ben distribuiti. Contiene la Biblioteca municipale, fondata per iniziativa del libraio Giuseppe Pomba, la quale sarà entro l'anno riformata, e il corpo dei civici pompieri. Nella gran sala v'ha un monumento in marmo dello Spalla, raffigurante Vittorio Emanuele I reduce nel **1814** ne' suoi Stati. Nella sua fronte è un ampio portico sotto cui stanno i monumenti a Carlo Alberto e Vittorio Emanuele II scolpiti il primo dal Cauda, dal Vela l'altro; le lapidi commemorative dei morti per l'indipendenza d'Italia nelle guerre del **1848** e **1859**; una lapide in bronzo dei Toscani morti a Curtatone e Montanara, ed una lapide che ricorda il miracolo dell'Ostia elevata, per cui fu costrutta la chiesa del Corpus Domini.

Palazzo del Re. — Fu eretto dal duca Carlo Emanuele II, coi disegni del conte Amedeo di Castellamonte: in fronte dello scalone havvi la statua equestre di Vittorio Amedeo I, detta volgarmente il cavallo di marmo. Vittorio Amedeo II e Carlo Emanuele III lo accrebbero ed abbellirono. Questo palazzo può dirsi unico fra le residenze sovrane in Europa, per la sua vastità ed ingegnosa distribuzione: mentre racchiude senza intervallo nel suo recinto e quasi sotto un medesimo tetto chiese precipue, e fino a tutto il **1865** quasi tutti i dicasteri dello Stato, infiniti appartamenti, accademia militare, giardini, cavallerizze, scuderie, ecc. Per Sovrana disposizione gli annessi del Palazzo Reale subiranno nell'anno in corso grandi cambiamenti.

La visita dei Reali appartamenti è permessa al Pubblico nei giorni di giovedì e domenica dalle ore **12** *alle* **16**.

Accademia militare. — Edifizio quadrato con amplissimo cortile di forma quadra, circondato in due parti da doppio ordine di portico sostenuti da colonne di pietra: Carlo Emanuele II vi dava principio coi disegni del conte Amedeo di Castellamonte: l'illustre sua vedova lo conduceva a termine. Passata per varii stadii, ora questa instituzione fu riordinata nel **1839** e serve ad instruire nell'arte della guerra quei giovani che si dedicano alla carriera militare nelle armi dotte, e gli alunni ne escono sotto-tenenti. *Via della Zecca* **1**.

Castello e Villaggio medioevale. — Nel Giardino del Valentino, conservato per decreto del Municipio e quale monumento e quale ricordo di quella solenne manifestazione dell'industria e del lavoro italiano che si fu l'Esposizione di Torino nel **1884**. Esso è l'esatta riproduzione di altrettanti edifici di costruzione medioevale tuttora esistenti in Piemonte e la riproduzione tanto degli edifici quanto degli oggetti d'arte, nel castello racchiusi, è si fedele da far rivivere l'epoca feudale in modo da rendere l'illusione completa.

Giardini. — Otto sono i giardini di Torino e due di essi il *Giardino Reale* ed il *Valentino* possono competere con qualunque altro per ampiezza, vaghezza e buona disposizione. Quest'ultimo situato in riva al Po vicino al castello omonimo, fu aperto al pubblico nell'anno **1856**. Posto in una posizione gaia e pittoresca, allietato dai colli ridenti che gli sorgono davanti, è la passeggiata favorita della popolazione nella bella stagione. Ai due summenzionati s'aggiungono poi quello Carlo Felice nella piazza omonima di fronte alla Stazione Ferroviaria, con un potente getto d'acqua nel mezzo; quelli *Balbo* e *Cavour* tra le vie S. Massimo, Accademia Albertina, dei Mille e Belvedere; quello *Lamarmora* in principio di via Cernaia; quello della *Cittadella* che taglia per metà il corso Siccardi in capo alla via Fabro; il nuovo che circonda il Maschio della Cittadella, e quello che è in via Quattro Marzo, questi due ideati entrambi e diretti dal conte di Sambuy.

Carcere giudiziario. — Posto al lato nord dell'antica piazza d'armi, costrutto secondo il sistema cellulare dall'ing. Pollani nel **1862-65**. Ha forma di un rettangolo compreso in un'area il cui lato maggiore misura metri **212,50** ed il minore **177,10**, contiene **15** corpi di case riuniti fra loro con ampi cortili. Vi sono locali per l'amministrazione, magazzini, farmacia, ecc., **50** celle per donne, **533** per uomini, ogni cella larga m. **2,20**, lunga m. **4**, alta **3**. È uno dei migliori d'Italia.

Magazzini generali (Docks). — Destinati a ricever ogni sorta di merci estere e nazionali, ammessibili in titolo di deposito, soggette o non a diritti di dogana, con facoltà di esportazione. Furono fabbricati nel **1862** su disegno dell'ing. Valerio. Ivi è anche la sede degli uffici del R. Lotto. — *Via della Cernaia presso la Stazione.*

TEATRI

Alfieri (piazza Solferino, **2**). — Edificato nel **1855** sul disegno dell'architetto Panizza e distrutto dalle fiamme nel **1858**, venne ricostrutto nello stesso anno. Fu, non è molto, abbellito di bella facciata. Ha due gallerie, ed una platea convertibile in circo equestre. È capace di **2000** spettatori.

Balbo (via Andrea Doria, **15**). — Così chiamato dal nome dell'illustre storico Cesare Balbo; fu costrutto in legno nel **1856** per spettacoli diurni e nel **1865** fu ricostrutto in muratura per rappresentazioni serali. Può contenere **2000** persone, ha una galleria ed una vasta platea, la quale facilmente si converte ad uso di rappresentazioni equestri e ginnastiche. Venne rimodernata nel **1890**.

Carignano. — Il più antico teatro ed uno dei più giustamente famosi è il Carignano, eretto nel **1752** su disegno del conte B. Alfieri sulle rovine d'un precedente, d'ordine del principe Luigi di Savoja Carignano. Incendiato nel **1787**, fu rifatto dal Ferroggio sul primitivo disegno. Sopra disegni dell'ing. Carrera questo teatro venne riabbellito nel **1885** ed è sempre degno della antica fama.

Gianduja (già **D'Angennes**) via Principe Amedeo, **24**. — Nel **1786** chiamavasi *Teatro Guglielmone*, dal nome del suo costruttore, e quindi si chiamò *D'Angennes* dal successivo suo proprietario. Nel **1820** fu ristaurato sui disegni dell'architetto Pregliasco. Ha tre ordini di palchi oltre una spaziosa galleria. Nella stagione invernale vi si danno trattenimenti diurni e serali colle *Marionette Torinesi*, che da oltre settant'anni sono una specialità della famiglia Lupi.

Gerbino (via Maria Vittoria, **44**). — Porta questo nome dal proprietario che lo fece costrurre in legno nel **1858** e rifabbricare in muratura nel **1854**, con ornamento in oro ed eleganti pitture. È capace di **2000** spettatori, ed ha due grandi gallerie ed una vasta platea.

Nazionale (via Bogino, all'estremità dei portici già Lamarmora). — Fu aperto nel **1848** e ne

fu architetto il Courtial, che diede pure i disegni delle case attigue. Ha quattro ordini di palchi ed un loggione e può contenere 2000 persone. La gran tela di questo teatro contiene un'allegoria nazionale rappresentante l'Italia coronata di torri e circondata dalle quattro figure Roma, Napoli, Torino e Firenze. Fu dipinta da Francesco Gonin.

Regio, attiguo al Palazzo Reale, costrutto nel 1738 con disegni del conte Alfieri. L'esterno in nulla palesa la sua qualità, ma l'interno si fa osservare specialmente dopo i ristauri fatti sotto la direzione del pittore architetto Palagio Palagi o quelli ordinati dal municipio di Torino, fra cui devesi accennare l'ampio vestibolo. Si contano cinque file di palchi che toccano la cifra di 132 ed il loggione. Dopo la Scala di Milano ed il San Carlo di Napoli, è questo il più ricco teatro d'Italia e può contenere circa 3000 spettatori. La gran tela è opera del Gonin.

Rossini (via Po, 24). — Costrutto nel 1795 dall'architetto Ogliani, venne detto in varii tempi Gallo, Ughetti, Sutera e presentemente Rossini. Fu incendiato nel 1828, ma risorse riformato ed abbellito sui disegni dell'architetto Gabetti. Venne in questi ultimi anni abbellito con ricche dorature. Può contenere 800 persone, parte nella platea e parte nelle tre gallerie formatevi a vece dei 52 palchi che esistevano prima.

Scribe (via della Zecca, 29). — Innalzato nel 1857 da una società di azionisti sui disegni dell'architetto Bollati, è uno dei più eleganti teatri torinesi, capace di contenere 1400 spettatori. I palchi sono in numero di 97, di proprietà privata, ripartiti in quattro ordini oltre un loggione.

Torinese. — Fronteggia il Corso Regina Margherita presso al *Rondò* all'incontro del Corso San Maurizio e del Regio Parco, dirimpetto al Giardino Reale.

Costrutto su disegni degli Ingegneri Gilodi e Riccio, ha una vasta platea ed una sola galleria, capaci di circa 1500 spettatori. È adatto per rappresentazioni di qualunque genere anche equestri e tanto serali che diurne.

Completamente isolato tutto attorno, ha le condizioni più favorevoli per comodità, ventilazione e sicurezza.

Ne sono proprietari i fratelli Albertazzi.

Vittorio Emanuele (via Rossini, 11). — Fu costrutto nel 1856 ad uso di ippodromo e quindi venne adattato alle rappresentazioni di opera in musica e di balli, sempre però convertibile, ove si presenti il bisogno al primitivo uso. Nella vasta platea e nelle due grandi gallerie possono capirvi ben 4500 spettatori, vale a dire circa 1000 persone di più che il teatro del *Liceo* a Barcellona di Spagna, che è considerato uno dei più grandi teatri del mondo. In esso si diedero i più famosi concerti musicali di Torino, iniziati dal rimpianto maestro Pedrotti. E il luogo delle grandi distribuzioni di premî. Comunica col Palazzo Reale.

Arena Torinese, corso S. Maurizio tra la via Rossini e la strada R. Parco.

Fiori (dei) ang. vie dei Fiori 47 e Ridone.

Panorama Reale (via Barbaroux 2). — Rosa Budan, *proprietaria*.

EDIFIZI RELIGIOSI

Chiese comprese nella cinta daziaria le quali sono ogni giorno aperte al Pubblico almeno nelle ore mattutine.

NB. *L'asterisco* (*) *segna le Chiese degne di essere visitate per qualche loro pregio, specialmente in fatto di architettura. — Per ogni Parrocchia è indicato il numero degli abitanti che da essa dipendono.*

1* **San Giovanni Battista**, Metropolitana, posta sulla piazza di San Giovanni. Fatta erigere dal Cardin. Domenico Della Rovere, vescovo di Torino nel 1498, con architettura di quei tempi, e sullo stile di Bramante, con disegno, come credesi, di Meo del Caprino. Ai di nostri il primitivo disegno vedesi mutilato a cagione della R. Cappella della SS. Sindone, eretta dal Duca Carlo Emanuele II sul disegno del Guarini, verso il fine del secolo XVII. Per l'erezione di questa Cappella si troncò l'abside semicircolare che compiva il Coro, e si occupò l'estremità delle due navate laterali per fare le grandi due scale in marmo. Dipinti pregevoli sono nella Cappella dei Ss. Crispino e Crispiniano, una tavola a scompartimenti e diciotto quadretti di Defendente De Ferrari, o, come altri dicono, di Alberto Duro. Il quadro della Vergine con San Giovanni nella terza Cappella è del Caravoglia, discepolo del Guercino. Il grande quadro della *Coena Domini* è opera del vercellese Sanna, e fu donata dal Re Carlo Alberto. Dalla parte destra entrando, a fianco dell'altare maggiore, havvi la Cantoria con grandioso organo moderno; a sinistra la tribuna destinata alla Famiglia Reale per assistere alle Sacre Funzioni. Questa Chiesa è la sede dell'Arcivescovo; vi ha un Capitolo composto di 12 Canonici effettivi e di alcuni onorari. Un Canonico degli effettivi è nominato a Vicario perpetuo della parrocchia di San Giovanni Battista, e dicesi comunemente Curato. Havvi pure la Collegiata sotto il titolo della SS. Trinità, composta di 12 Sacerdoti; dei quali 6 sono addetti alla Chiesa del *Corpus Domini*, col titolo di *Preti Teologi della Città*, ed abitano in congregazione, via Milano 3; ed altri 6 ufficiano la Chiesa di S. Lorenzo presso cui vivono in congregazione, via Palazzo di Città 4. — Abit. 11,772.

Elia cav. can. Antonio, curato, via Venti Settembre 85.

2. **S. Agostino.** — Parrocchia antica sotto il titolo dei Ss. Apostoli *Filippo* e *Giacomo*, posta sull'angolo delle vie S. Agostino e S. Chiara. — Abit. 7338.

Reviglio teol. Felice, curato, via S. Chiara 9.

3* **Ss. Angeli Custodi.** — Parrocchia nuova, posta sull'angolo delle vie Amedeo Avogadro e S. Quintino. Essa fu costrutta su disegno dell'ing. Tonta. — Abit. 7000.

Cravesana ing. G. B., amministratore, via San Quintino 37.

4. **S. Anna.** — Monastero posto in via Massena 34. (V. altra chiesa di S. Anna pagina 83).

Corno teol. Gius. Bernardo, rettore.

5. **SS. Annunziata.** — Parrocchia e Confraternita posta in via Po, rimpetto alla via delle Rosine. Questa Chiesa fu ristaurata nel 1883 sotto la direz. del prof. archit. cav. G. A. Boidi-Trotti. — Abit. 10,460.

Trucchi Teol. Mons. Giacomo, Curato e Rettore, via Po 49.

6* **S. Antonio da Padova.** — Chiesa posta in via S. Quintino 45. Disegno dell'architetto Porta.

P. Clemente Burdizzo Rettore, via S. Quintino 45.

7. **Santa Barbara.** — Parrocchia (già della Cittadella) consecrata ed aperta li 24 aprile 1869. Essa è posta sull'angolo delle vie Bertola ed Assarotti; e fu disegnato dall'ing. Carrera. — Abit. 14,041.

Colombero Can. Giacomo, Curato, via Perrone 11.

8* **Basilica Magistrale.** — Chiesa dell'Ordine Mauriziano e Confraternita di Santa Croce, posta sull'angolo delle vie Milano e Basilica. Essa fu disegnata dal Lanfranchi. Per disposizione del Re Vittorio Amedeo II del 15 febbraio 1729, da chiesa parrocchiale di S. Paolo la costituì Basilica dell'Ordine dei Santi Maurizio e Lazzaro. Fu compinta ed abbellita nel 1835, sotto la direzione dell'ingegnere Mosca.

Zucchi Comm. D. Carlo, Rettore, v. Milano 20.

9* **S. Carlo.** — Parrocchia posta sulla piazza dello stesso nome, angolo via Roma e via Alfieri. Essa fu fondata nel 1619 dal Duca Carlo Emanuele I. La facciata fu disegnata dall'architetto Grassi, 1836. — Abit. 9466.

P. Baima Carlo, Curato, via Alfieri 1.

10* **Carmine (S. Maria del Monte Carmelo).** — Parrocchia posta sull'angolo delle vie del Carmine e delle Scuole. Essa fu costrutta nel 1729 sul disegno del Juvara. — Abit. 8650.

Cumino Vincenzo, Curato, ivi.

11. **S. Chiara.** — Chiesa delle monache della Visitazione, posta sull'angolo delle vie Orfane e S. Chiara.

Casale D. Giov., amministr., via Orfane 15.

12* **Consolata (Santuario della B. V. Consolatrice).** — Unita a questa Chiesa è l'antica di S. Andrea. Questo Santuario fu ristorato ed abbellito nel 1835, conservando però l'antico disegno del Juvara. Esso è posto sulla piazzetta dello stesso nome tra le vie Orfane e Consolata. Ivi (a sinistra del tempio) sorge la colonna votiva per la liberazione dal colèra nel 1853. A destra havvi il Convitto dei novelli Sacerdoti, che attendono allo studio della teologia morale. Campanile antichissimo.

Allamano Can. Teologo Coll. Giuseppe, Rettore, ivi.

13* **Corpus Domini**, ossia Chiesa del SS. Sacramento. — Essa fu fondata dalla Città nel 1607 a perpetuare la memoria dell'insigne miracolo Eucaristico ivi avvenuto il 6 giugno 1453. Il disegno di questo tempio è del conte Vittozzi. Essa è parrocchia dal 1801, ed è posta in via Palazzo di Città sull'angolo di via Porta Palatina. — Abit. 4262.

Nicco Can. Antonio, amministratore parrocchiale, via Milano 3.

14. **Concezione Immacolata di M. V.** — Parrocchia posta in via S. Donato, secondo isolato. Fu aperta il 5 aprile 1868. — Abit. 12,871.

Griva Cav. Teologo Filippo, Curato, ivi.

15. **Crocetta (B. V. delle Grazie).** — Parrocchia antica con nuova Chiesa Parrocchiale, su disegno dell'architetto P. Pietro d'Orsara. — Abit. 3000.

Roccati Teol. Alessandro, Vicario parrocchiale, strada Orbassano 5.

16. **S. Cristina.** — Chiesa posta a fianco di quella di S. Carlo. Fu fondata da Madama Reale Cristina l'anno 1639 sul disegno del Juvara.

Gallina D. Giorgio, Rettore, via Ospedale 2.

17* **SS. Cuore Immacolato di Maria.** — Nuova chiesa parrocchiale posta in via Pallamaglio e via dei Fiori, in costruzione avanzata mercè le generose offerte dei fedeli. Disegno del Conte arch. prof. Carlo Ceppi che ne dirige i lavori. Vero monumento d'arte moderna, e per la sua originalità più unico che raro.

Carlo Teol. Olivero, Promotore, via Berthollet 2.

18* **S. Dalmazzo.** — Parrocchia antica posta sull'angolo delle vie Garibaldi ed Orfane, costrutta da Mons. Antonio Della Rovere vescovo Ageniense, ed abbellita posteriormente dal Vittone. In essa si è di fresco ornata con eleganza una cappella ad onore del Sacro Cuore di Gesù. — Abit. 3239

Montuoro P. Filippo, Curato, via Orfane 3.

19. **S. Domenico.** — Chiesa antica posta in via S. Domenico angolo verso via Milano.

P. Maina Priore, ivi.

20* **S. Filippo.** — Parrocchia antica sotto il titolo di *S. Eusebio*, posta sull'angolo delle vie Maria Vittoria ed Accademia delle Scienze. Fu architettata dal Guarini e rifabbricata dal Juvara. (Pavimento in legno). — Abit. 8465.

P. Bruno Giuseppe, Curato, via Maria Vittoria 3.

21. **S. Francesco d'Assisi.** — Posta in via Genova angolo via Barbaroux.

Dadesso D. Luigi, Rettore, via Mercanti 10.

22. **S. Francesco da Paola.** — Parrocchia posta in via Po, a fianco della via omonima. Fondata nell'anno 1625 da Madama Reale Cristina, sul disegno del Pellegrini. — Abit. 10,224.

Filipello Teol. Coll. D. Matteo Curato, via Po 16.

23* **Sacro Cuore di Gesù.** — Parrocchia posta sull'angolo delle vie Nizza e Brugnone fondata da Mons. Gastaldi arcivescovo di Torino nel 1873 ed aperta il primo gennaio 1877. Il disegno è del conte Arborio Mella da Vercelli. — Abit 11,000.

Parena P. Petronio Gius., Curato, via Brugnone.

24* S. Giovanni Evangelista. — Chiesa stata aperta nel **1882** per cura della Congregazione Salesiana. Essa è posta lungo il corso Vittorio Emanuele II, angolo via Madama Cristina. Disegno del conte Arborio Mella da Vercelli, la porta e la bussola furono costrutte su disegno del prof. cav. G. A. Boidi-Trotti. La servono i Sacerdoti Salesiani residenti nell'attiguo Ospizio.

Dalmazzo D. Francesco, Rettore, ivi.

25* S Gioachino — Parrocchia antica sotto il titolo dei Ss. Apostoli *Simone e Giuda*. Chiesa edificata sul disegno del conte Ceppi, ed aperta il 7 dicembre **1882**. Via al Ponte Mosca **12**. (Sollitto in legno). — Abit. **29,120**.

Cajrola Cav. D. Giovanni, Curato, ivi.

26* S. Giulia V. M — Parrocchia stata fondata dalla Marchesa Giulia Falletti di Barolo, nata Colbert. Posta sull'angolo delle vie Barolo e S. Giulia. Disegno dell'ing Ferrante Giovanni Batt. Aperta il **25** gennaio **1866**. — Abit. **20,000**.

Vigo Teol Coll. D. Ilario Maurizio, Curato, via Barolo **41**.

27. S. Giuseppe. — Chiesa antica posta in via S. Teresa, tra le vie Mercanti e via Genova, ristaurata nel **1838** sotto la direzione del prof. cav. G. A. Boidi-Trotti, già uffiziata dai PP. Ministri degli infermi.

Sacco P. Francesco, Rettore, via Mercanti **23**. (V. altra Chiesa di San Giuseppe, pagina 85). - Altra chiesa nuova di S. Giuseppe venne aperta nell'anno **1886** in via S. Quintino **39**.

Primotti D. Lorenzo, Rettore, ivi.

28* Gran Madre di Dio. — Parrocchia surrogata a quella dei *Ss. Marco e Leonardo*, posta allo sbocco del ponte in pietra sul Po. Fu innalzata in adempimento d'una deliberazione del Corpo Decurionale di Torino nel **1814**, in rendimento di grazie a Dio pel ritorno della R. Casa di Savoia nei suoi Stati di terraferma dopo l'invasione francese. Il Re Vittorio Emanuele I pose la prima pietra il **23** luglio **1818**, e la chiesa fu compiuta ed aperta il **20** maggio **1831**. Il prof. cav. Bonsignore ne diede il disegno imitando il Panteon di Roma. — Abit. **9168**.

Piano D. Giovanni Batt., Curato, piazza Gran Madre di Dio **4**.

29. S. Lazzaro. — Già chiesa del Cimitero così detto della Rocca, posta allo sbocco della via dei Mille a fianco del Corso Lungo Po. Presentemente ridotta a cappella interna del vicino Ospizio.

30* S. Lorenzo. — Chiesa già uffiziata dai Teatini, ed ora dalla Congregazione di sei Sacerdoti canonici della collegiata della SS. Trinità. Questa chiesa, degna di osservazione per la sua cupola ed ornamenti, posta sull'angolo di via Palazzo di Città e Piazza Castello, fu costrutta sul disegno del P. Guarini.

Berta Can. Comm. Augusto, Rettore, via Stampatori **15**.

31. S. Maria o Madonna degli Angeli. — Parrocchia posta sull'angolo di via Carlo Alberto e via Cavour, già uffiziata dai Francescani Minori Riformati. — Abit. **15,514**.

Borgna Luigi Teodoreto, Curato, ivi.

32* S. Maria Ausiliatrice. — Chiesa dell'Oratorio Salesiano, uffiziata dai Sacerdoti Salesiani, via Cottolengo, n. **32** (in Valdocco). Fu costrutta sul disegno dell'ing. Spezia con generose oblazioni; terminata ed aperta il **9** giugno del **1868**.

Rua D. Michele, ivi.

33. S. Maria di Piazza. — Parrocchia antica, posta nella via dello stesso nome tra le vie Stampatori e Botero. — Abit. **3529**.

Lotteri D. Michele, Curato, vicolo S. Maria **5**.

34* Ss. Martiri Solutore, Avventore ed Ottavio. — Parrocchia antica sotto il titolo dei *Ss. Stefano e Gregorio*. Chiesa ricca di marmi, bronzi e dorature, costrutta sul disegno del Pellegrini. Già uffiziata dai P. Gesuiti e posta in via Garibaldi, tra le vie Botero e Stampatori. — Abit. **3169**.

Marcellino D. Luigi, Curato, via Barbaroux **30**.

35* S. Massimo. — Parrocchia eretta in Borgonuovo via Mazzini, consecrata ed aperta il 23 giugno **1854**. — Abit. **15,080**.

Traversa D. Giulio, Curato, via dei Mille **18**.

36. Misericordia. — Confraternita di *S. Giovanni Decollato*, posta allo sbocco della via della Misericordia sulla via Barbaroux **30**.

Guigonis Mons. Luigi, Can. Onor. della Metropolitana di Cagliari, Protonotario Apostolico, Rettore, ivi.

37. Monte (S. Maria del). — Chiesa posta sopra d'un ameno colle di Torino sulla sponda destra del Po. Essa fu eretta da Carlo Emanuele I sul disegno di Bernardo Vittozzi, e data ad uffiziare ai Frati Cappuccini di S. Francesco.

P. Ottavio da Saliceto, Guardiano, ivi.

38. SS. Natale. — Oratorio posto in via Madama Cristina sull'angolo di via Pallamaglio, aperta nel **1832**.

Sartoris D. Giovanni, Cappellano, ivi.

39. Orfane. — Chiesa posta nella via dello stesso nome, sull'angolo di via S. Domenico; dedicata alla SS. Annunziata.

Biginelli teol. cav. Luigi, Rettore, via Orfane **11**.

40. Ospedale di Carità (Chiesa dell'). — Sullo stradale di Stupinigi.

Marchino teol. Pietro, Rettore del R. Ospizio di Carità, Viale Stupinigi.

41. S. Pelagia. — Chiesa posta in via S. Massimo (già S. Pelagia) a sinistra, terzo isolato, ad uso dell'Opera Pia della Mendicità istruita.

Cerino D. Pietro Rettore ivi.

42* Ss. Pietro e Paolo. — Parrocchia posta sulla piazza Saluzzo. Eseguita dal cav. Velasco Carlo, ed aperta il **12** novembre **1865**. — Abit. **29.000**.

Spandre Teologo Luigi, Curato, via Saluzzo.

43. S. Rocco. — Confraternita, posta a sinistra del primo isolato di via Genova. In questa chiesa si esercitarono per lungo spazio di tempo le funzioni della parrocchia dei Ss Stefano e Gregorio.

Dominici T. Giorgio, Rettore, via Mercanti **3**.

44* Sacramentine, cioè Suore dell'adorazione perpetua del SS. Sacramento Chiesa consacrata ed aperta nel **1850**. Essa è posta sull'angolo delle vie dei Mille e Belvedere.

Pignata T. Bartolomeo, Cappellano, via dei Mille **27**.

45* S. Secondo. — Parrocchia stata eretta sul disegno del Formento, s'incominciò ad aprire al pubblico nel **1877**. Essa è posta tra le vie S. Secondo e Gioberti. — Abit. **10.000**.

Prato cav. D. Leone, curato, via S. Secondo, ivi.

46* SS. Sindone. — Regia Cappella a cui si accede o dalla Metropolitana di San Giovanni, o dal Palazzo Reale. Essa fu fondata dal Principe Carlo Emanuele II di Savoia, ed edificata sul disegno del P. Guarino Guarini. Oggetto di ammirazione per la sua costruzione, pei marmi che la rivestono e pei monumenti ivi eretti da Re Carlo Alberto. Ivi si conserva e si venera la Sindone Sacrosanta entro di cui fu involto nel sepolcro il Corpo adorabile di N. S. G. C.

Trivero cav. canonico D. Giuseppe, Custode della Cappella e Reliquia, nel Palazzo Reale.

47 Spirito Santo. — Confraternita, chiesa nuovamente costrutta nel **1767** sul disegno di Giambattista Feroggio. Essa è posta dietro la chiesa del Corpus Domini, in via Porta Palatina.

Nicco cav. Antonio Rettore, via Milano **5**. — Papera D. Severino, vice Rettore.

48. S. Sudario. — Confraternita sotto il titolo del S. Sudario e della B. Vergine delle Grazie. Essa fu fondata nel **1729**, nel sito donato dal Re Vittorio Amedeo II, e fabbricata sul disegno del Botta. È posta sull'angolo delle vie Deposito e S. Domenico. A questa Confraternita si deve la prima erezione del Manicomio, nel fabbricato annesso alla chiesa.

Artuffo teol. Gio. Batt., via S. Domenico **26**.

49. N. S. del Suffragio (Cappuccine). — Chiesa eretta in Borgo Po, via Casale. Essa fu consecrata ed aperta il **2** luglio **1874**.

Gaido D. Sebastiano, Rettore, via Casale **42**.

50* N. S. del Suffragio e S. Zita. — Chiesa eretta in via S. Donato **51**. Fu aperta il **30** ottobre **1877**.

Berten Can. Agostino.

51* S. Teresa. — Parrocchia antica, trasferta dalla Chiesa di S. Martiniano. Essa è posta nella via dello stesso nome, tra le vie dell'Arsenale e via Venti Settembre. Essa fu fondata dal Duca Vittorio Amedeo I circa l'anno **1653** e recentemente ristaurata. In questa chiesa è riguardevole la Reale Cappella di S. Giuseppe, per la magnifica e sontuosa architettura, disegnata dal Juvara e fatta costrurre dal Re Carlo Emanuele. Ivi si conservano le ceneri della torinese B. Maria degli Angeli — Abit **5596**.

Muriana teol. Domen., Curato, via S. Teresa **5**.

52. S. Tommaso. — Parrocchia antica, posta nella via dello stesso nome, angolo via Monte di Pietà. Essa fu già uffiziata dai Minori Osservanti di S. Francesco. — Abit. **3669**.

Turbiglio P. Antonio Luca, cav., Curato, ivi.

53* SS. Trinità. — Confraternita. Questa chiesa Fu architettata dal Vittozzi e rabbellita dal Juvara. Essa è posta in via Garibaldi, sull'angolo della via Seminario.

Casalegno Can. D. Giuseppe, Rettore, via Garibaldi **6**.

54* Visitazione. — Chiesa e Monastero dell'Istituto di S. Francesco di Sales, fondato l'anno **1638** da S. Giovanna Francesca di Chantal, e la chiesa costrutta nell'anno **1667**, sul disegno del conte di Castellamonte. Ora è uffiziata dai signori Missionari di S. Vincenzo de' Paoli. Essa è posta sull'angolo delle vie Arcivescovado e Provvidenza.

S. Zita. — Vedi N. S. del Suffragio e S. Zita.

Monache della Visitazione. — V. Santa Chiara **50**.

Parrocchie del territorio di Torino.

Abbadia di Stura (Abit. 2990) Casale teol. Carlo, vicario parrocch.

Pozzo di Strada (Abit. 3573) Bono D. Francesco, vicario parrocch.

Madonna del Pilone (Abit. 2800) Cesare D. Gio. Batt., curato.

Superga (Abit. 500) Berardi teol. Carlo, curato.

Sassi (Abit. 1475) Meano teol. Lorenzo, curato.

Mongreno (Abit. 500) Chelotti D. Gius., curato.

Reaglie (Abit. 750) Rossi cav. teol. Giacomo, amministratore.

S. Vito (Abit. 1350) Barberis D. Vitt., curato.

S. Margherita (619) Grande D. Pietro, curato.

Madonna di Campagna (Abit. 2500) Delorenzi P. Cornelio, curato.

Lingotto (Abit. 5000) Gay teol. Vitt., prevosto.

Mirafiori (Abit. 614) Robert cav. D. Antonio, curato.

Lucento (Abit. 1900) Buri cav. D. Vinc., prevosto.

S. Gaetano (R. Parco) (Abit. 3000) Mossotto D. Michele, economo.

Cavoretto (Abit. 846) Filoppo D. Maurizio, vicario parrocch.

Chiese fuori della cinta daziaria.

N. S. della Salute. — Chiesa nel borgo della Vittoria presso la Madonna di Campagna, in corso di costruzione su disegni del Prof. Ing. Angelo Reycend. Sorge su quel tratto di terreno sul quale il 7 Settembre 1706 si combattè la memoranda battaglia che terminava colla peggio dei Francesi e liberava Torino dall'assedio che la stringeva.

La chiesa avrà davanti alla facciata un chiostro ad arcate, destinato a raccogliere e conservare le memorie relative all'assedio, dalle ossa dei prodi che ricevettero sepoltura sul campo di battaglia ai termini di pietra che segnavano i confini dell'accampamento francese.

L'edicola nella quale si apre l'ingresso al Chiostro è stata provvisoriamente trasformata in cappella per l'ufficiatura.

Colamme can. avv. Carlo, Rettore.

S. Gaetano Thiene. — Questa chiesa parrocchiale, posta nel sobborgo del Regio Parco, è un monumento di stile Romanico, architettura delle costruzioni Medioevali del sec. XI e XII. La chiesa è a tre navate, due laterali larghe cinque metri ciascuna ed una centrale larga il doppio delle due prime e lunga oltre a metri cinquanta. - La fronte principale dell'edifizio decorata con pietre e mattoni con un loggiato sporgente sopra la porta principale d'ingresso, è di gradevole effetto e di elegante aspetto estetico. - Tutto l'edifizio, sia nell'interno che all'esterno, nell'insieme ed in ogni particolare è rigorosamente improntato ai documenti delle costruzioni medioevali sopraccennate. - Notevoli per coscienziosa esecuzione sono le pitture del Bertini e le sculture dell'Arboletti, e principalmente gli innumerevoli capitelli dei pilastri interni che variano tutti per disegno e per fattura senza disturbare l'euritmia del fabbricato, nonchè il gruppo del De Biagi figurante il buon Pastore. - Due corpi di fabbrica uniti alla chiesa sono destinati uno alla Canonica e l'altro per Convitto di Chierici, e fra di essi la Sacristia in capo alla quale si eleva a ragguardevole altezza il Campanile, il quale, come i fabbricati descritti, presenta lo stesso carattere della chiesa. - Questo monumento venne eretto nell'anno 1887 per cura di S. E. il Cardinale Alimonda allora Arcivescovo di Torino, consacrato ed aperto al culto del pubblico il 7 agosto 1889. - Il progetto fu ideato e sviluppato dal marchese Fernando Scarampi di Villanova, insigne amatore e cultore dell'arte antica e dal chiarissimo architetto ing. cav. Lorenzo Rivetti, i quali ne diressero l'esecuzione affidata all'impresa di costruzioni di Torino Musso e Copperi. — Abit. 3000.

Mossotto D. Michele, economo.

Chiese
che si aprono solamente in determinati giorni e per lo più nelle solennità.

1. **S. Anna** (presso la Consolata). Questa chiesa destinata al servizio religioso del Monastero di S. Anna, fu aperta nell'agosto del 1840, e vi si accede per la scala corrispondente alla porta del Monastero sito a destra dell'ultimo isolato della via Consolata 16.

2. **Arcivescovado (Chiesa dell')**, posta via Arsenale tra le vie Alfieri e Arcivescovado; fondata dai signori Missionari, sul disegno del P. Guarini, i quali abitavano il fabbricato attualmente abitato in parte dall'Arcivescovo ed in parte dall'Autorità militare. Essa è dedicata in onore della Concezione Immacolata di M. V.

3. **Concezione (Chiesa del Ritiro della)** fondata dal Cav. Giriodi Teol. Filippo. Essa è posta in via Pallamaglio strada di Nizza.

4. **S. Croce** (Monache). Chiesa costrutta sul disegno del Juvara, ad uso delle Monache Canonichesse Lateranensi, e ora faciente parte dell'Ospedale milit., posta in piazza Carlo Emanuele II, sull'angolo via Accad. Albertina.

5. **S. Giuseppe** (Monastero o Casa di educazione di S. Giuseppe), via S. Massimo, terzo isolato a sinistra partendo da via Po.

6. **S. Luigi (Ospedale di)**. Chiesa interna, aperta circa il 1850, a cui si accede per la porta principale del Pio Istituto nell'ultimo isolato della via del Deposito a sinistra. Il disegno è dell'Ing Talucchi Giuseppe.

7. **Piccola Casa della Divina Provvidenza.** Chiesa in onore di S. Vincenzo De Paoli, annessa al Pio Istituto sul *primitivo* disegno dell'Ingegnere Farinelli. Essa ha l'ingresso in via S. Pietro in Vincoli, attigua al monumento Cottolengo. Ivi si conservano diligentemente le ossa del venerabile Cottolengo, fondatore della Piccola Casa.

8. **Sacra Famiglia (Oratorio della).** Quest'Istituto fu fondato dal Sac. Teol. e Cav. Saccarelli D. Gaspare il 1° aprile 1855 e l'Oratorio festivo il 1851, e servì provvisoriamente per la vicina parrocchia del Borgo S. Donato. Essa è posta in via S. Donato 17. Direttore D. Emiliano Rosaz.

9. **S. Salvario ossia S. Salvatore.** Fondata dai PP. Serviti e posta in via Nizza tra i numeri 16-18, di rimpetto al Corso del Valentino. Essa fu fatta costrurre nel 1653 dalla Duchessa Cristina di Savoia sul disegno del barone Valperga.

CAMPOSANTO

Cimitero Cattolico.

Orario.

Gennaio, Febbraio, Novembre e Dicembre. — Tutti i giorni dalle 10 alle 16.

Marzo, Aprile, Settembre ed Ottobre. — Tutti i giorni dalle 9 alle 18.

Maggio, Giugno, Luglio ed Agosto. — Tutti i giorni dalle 8 alle 20.

Dal 1° al 10 Novembre il Cimitero è aperto dalle 7 alle 19.

Torino fu delle prime città che abolirono l'uso poco salubre di seppellire nelle chiese, e nel 1829, sopra un disegno del Lombardi, ampliato poi dall'architetto Sada, venne fabbricato tra la Dora, la Stura ed il Po questo grandioso Camposanto, il quale verrà ampliato quando si farà il rettilineo della Dora, e che, frattanto, nel corso del 1895, è già stato accresciuto di nicchie e di cripte nella 3ª ampliazione. (V. nota 2, pag. 169).

Si ha accesso da via Rossini, oppure partendo da piazza Emanuele Filiberto per un comodo ed ombroso viale il quale conduce sino alla chiesa del Camposanto, tutta di marmo nero; dietro di essa trovasi un vasto campo di forma ottagonale, diviso in quattro parti uguali da quattro viali fiancheggiati da fiori ed aiuole che mettono capo ad un'alta croce in pietra che si innalza nel mezzo; si accede quindi alla seconda parte formata di tre ale di portici uniti insieme con un semicircolo centrale e di un campo laterale a sinistra, pure circondato da portici ai due lati.

Al Camposanto primitivo in questi ultimi anni si arrecarono molti miglioramenti, per rendere meno triste ciò che è già triste per se stesso. I monumenti, i tempietti, i più ricordi dominano liberi nel mesto campo funerario e formano un assieme di dolce armonia sempre più bella nella sua sublime mestizia.

Molti sono i monumenti degni d'osservazione, fra cui merita menzionare quello che ricorda i morti allo scoppio della polveriera, quello delle sorelle Stackelberg, del conte Barbaroux, del prof. Buniva, di Finelli, di Silvio Pellico, del conte di San Tommaso, dei Nigra, di Santarosa, della Marchionni, la *Speranza*, l'*Angelo* sorridente sulla tomba di Federico Balestrini, quello del Promis, dell'Arcivescovo Ricardi, della famiglia Toesca di Castellazzo; l'Angelo che avvolto in ampio paludamento protende all'indietro le mani a tutela del sarcofago eretto al marchese Nicanore; del Ferrero, del Plana, del Balbino, del Doyen, della contessa Salmour, della famiglia Dettoni, del Sada; varie cappelle per sepolture private, tutti capilavori della scoltura italiana e degni di essere visitati. Citeremo quella della famiglia Calosso, dove ammirasi una statua del Vela: *La Gratitudine;* quella della famiglia Della-Rovere, della famiglia Rochstol, la statua del Marchino, del Bolmida, ecc., il sarcofago in ferro fuso della famiglia Colla e moltissimi bassorilievi e ornati in marmo.

Recentemente poi il camposanto venne arricchito di pregevoli monumenti, nei quali si rilevano i progressi vigorosi della scultura e dell'architettura. Fra questi meritano speciale menzione: i monumenti delle famiglie Mazzonis, Denina e Janetti opere del Comm. Tabacchi, quello della famiglia Auxilia dello scultore Cav. Ambrosio; quello della famiglia Pozzi dello scultore Pozzi figlio; quello dedicato all'avv. Vincenzo Demaria, opera del Della Vedova: quella del pittore Pastoris, opera dello scultore P. Costa; quello delle famiglie Genero, Tealdi, Pansa, Negri e Colombo, dello scultore C. Musso; quello della famiglia Gibello, dello scultore Canonica; della famiglia Rigat, dello scultore Vergnano; della famiglia Carrera, dello scultore Reduzzi; quello della famiglia Cora, del pittore Stratta, e tanti altri di valenti artisti. — Questi grandi monumenti hanno delle figure più alte dal vero, di squisito lavoro artistico e vennero fuse con molta lode, col sistema di cera persa, dal Sig. Cav. Emilio Sperati. — Una statua di donna in bronzo del Tabacchi, nella quale non si cessa di ammirarne la potenza del concetto e dell'esecuzione; il monumento della famiglia Birago di Vische dell'Argenti; quello della famiglia Regis disegnato dal Polli ed eseguito dal Cussini: quello della famiglia Triulzi del Trabucco; quello della famiglia Albani, del Vergnano, rappresentante il corpo del defunto portato in cielo da un angelo, argomento sempre grazioso ed efficace, che il Vela, il Della Vedova ed il Cugliereго già trattarono si egregiamente. Infinite sono le opere d'arte architettoniche o pittoriche, in incausto ed in mosaico profuse in questo campo di pietose memorie, fra cui vanno annoverati i lavori del Peverelli, del Rossi, del Bosco, del Gerosa, del Realini, del Silvestri, ecc.

Non si può passare sotto silenzio l'istituzione dell'*Ara Crematoria* posta a destra appena entrati nel cimitero primitivo. Sull'edifizio leggesi il seguente distico:

QUO CITIUS RURSUM NATURA PEREMPTA RESOLVAT
DA TUA PURGANTI MEMBRA CREMANDA ROGO.

del prof. Eusebio Garizio. Oltre al forno crematorio vi sono le stanze d'aspetto ove i parenti dei defunti possono assistere all'incenerimento, nonchè il colombario destinato ad accogliere le urne ed il cognome dei trapassati scritto su lapidine. All'infuori di ciò nessun apparato di teatrale desolazione: decoro e severa semplicità in ogni parte. Dinanzi al forno crematorio vi sono due belle statue in gesso dello scultore Della Vedova. V'è pure una buona pittura dell'artista Andrea Vinaj, testè defunto.

Prima della costruzione di questo Camposanto generale, ve ne erano due: uno nel Borgo chiamato di S. Pietro in vincoli, composto di ampio palazzo con portici, nel quale vennero sepolti il Vernazza, il Priocca, il Dellala. Vi si ammira il monumento alla principessa Belloseschi; l'altro, il Cimitero di S. Lazzaro, ora abolito.

Cimitero Israelitico.

Orario.

Si apre dietro richiesta ai custodi.

Il Cimitero Israelitico trovasi all'estremità occidentale del Camposanto; ha due aree, una rettangolare di prima fondazione, l'altra triangolare, corrente dietro l'emiciclo del Camposanto, che fu aggiunta per amplificazione. Sorgono innumerevoli cippi eleganti con lampade funerarie; alcuni di ottimo disegno e di squisita esecuzione. Primeggia, fra i vari monumenti, quello della famiglia Fubini, siccome il più rimarchevole per ricchezza di stile e originalità di concetto; superbo e maestoso il mausoleo della famiglia Falco; altro grandioso mausoleo e di grandissimo effetto è quello della famiglia Olivetti; non meno colossale, quello della famiglia Segre, di stile egizio, con architrave e trabeazione ornata di rilievi; nè vanno scordate le infinite lapidi che coprono il muro che separa le due aree del cimitero da entrambe le parti. Alcune sono notevoli per magnificenza di ornati, eleganza e semplicità di stile; quasi tutte, del resto, con somma opportunità in carattere ebraico.

Cimitero Acattolico.

Orario.

Dal mezzodì a notte nei giorni di martedì, giovedì e sabbato.

Il Cimitero Acattolico forma un quadrilatero, accanto a quello Israelitico, con viali di cipressi, adorno qua e là di aiuole fiorite. Confina ad occidente colla strada del Parco e contiene settanta sepolture private, una delle quali appartiene allo Stato e Cantone di Ginevra; sei scompartimenti per sepolture trentennarie e quattro scompartimenti per sepolture comuni. In una delle casette che fiancheggiano il cancello d'ingresso trovasi una piccola cappella.

A destra del visitatore una lapide ricorda l'artista drammatico Gustavo Modena; poi i sarcofagi della famiglia Mestrezat, di Elisabetta Stein; i cippi a Michele Giulio Pellegrin, delle famiglie Caffarel, Dutoit, Gugginsberg, Geymet, ecc.; sarcofagi, mausolei, ritratti a bassorilievo, tempii con lapidi, monumenti e busti sono sparsi in abbondanza in questo cimitero, degni tutti di speciale ammirazione.

DINTORNI DI TORINO

Soperga. — Sorge a tre miglia ad oriente di Torino, sulla cresta di un alto monte: è un magnifico tempio dedicato alla Natività di Maria Vergine: il disegno è del Juvara. Ecco come lo descrive il Milizia: « Questo tempio è di pianta circolare: otto pilastri, molto rilevati dal muro maestro, con altrettante colonne incastrate in essi pilastri, sostengono la cupola. Negli interpilastri sono sei cappelle elittiche centinate. Per quell'interpilastro, che è dicontro all'ingresso principale, si passa ad una gran cappella ottagona, in fondo di cui è l'altare. Al di fuori la scalinata gira in centina, facendo rette e curve. La facciata ha un portico di otto colonne corintie, l'intercolunnio di mezzo è maggiore dei laterali. Sopra l'ordine è un frontone che interrompe la balaustrata. La cupola, di buona figura, è in mezzo a due svelti campanili ». Nei sotterranei della basilica stanno le tombe dei Re e principi della Casa Sabauda; vi sono stupende statue e bassorilievi dei fratelli Ignazio e Filippo Collino, ed un bellissimo monumento eseguito dal Della Vedova in onore della Duchessa Maria Vittoria. La vista che si gode dall'altura, alla quale con comodità si può accedere col mezzo della ferrovia funicolare Agudio, è una delle più meravigliose del mondo. Il tempio della Madonna di Soperga fu fatto erigere da Vittorio Amedeo II in memoria della liberazione di Torino nel 1706: m. 733 sul livello del mare.

Eremo. — Antico convento dei Camaldolesi situato sulla collina di Torino verso Pecetto. La chiesa fu fabbricata nel 1602 con disegno del Valperga. Questo convento serve ora di villa estiva pei chierici del Seminario di Torino.

Castello di Moncalieri. — Fu edificato da Jolanda, moglie del beato Amedeo di Savoia. V'ha una lunga galleria adorna dei ritratti dei Principi di Savoia: e d'altri splendidi quadri relativi alla Storia d'Italia, o raffiguranti principesse e dame della corte di Carlo Eman. II, a cavallo e in abito da caccia.

Stupinigi. — A quattro miglia a libeccio da Torino, sorge il castello di Stupinigi, coi suoi boschi destinati alla caccia reale. Il palazzo, fattovi edificare dal re Carlo Emanuele III, è opera del Juvara. V'hanno deliziosi giardini e selve amene. Si conservano bei quadri di prospettiva: sopra il tetto si nota un bellissimo cervo di bronzo fuso dal Ladatte. Bonaparte vi soggiornò prima di andare a Milano a cingersi la corona d'Italia.

Collegno. — Antico convento con bella facciata di ordine ionico ornata da quattro statue, ampio fabbricato e ricca cappella. Venne convertito nel 1855 ad uso di Manicomio e recentemente ampliato: piccolo comune ricco di stabilimenti industriali, dei molini anglo-americani, filatoi e torcitoi da seta.

Rivoli. — Presentasi maestosa questa piccola città posta su di una collina rivolta a levante; si accede per ampio stradale fiancheggiato da olmi e da una ferrovia a scartamento ridotto. Nella parte più elevata torreggia un grandioso castello dove abitò Vittorio Amedeo II dopo avere abdicato al trono. È il parco stato adattato come residenza estiva pei giovani delle scuole militari.

Castello di Racconigi. — Costrutto nel 1570 da Emanuele Filiberto, fu dato in appannaggio dal duca Carlo Emanuele I al suo secondogenito Tommaso, principe di Carignano: i suoi discendenti lo possedettero non interrottamente. Il Re Carlo Alberto ristorava ed ampliava il Castello e Re Umberto I in questi ultimi anni faceva assestare ed ingrandire l'ameno e grandioso parco sotto disegni e direzione dei Fratelli Roda, architetti di giardini. Ogni anno vi si fanno nuovi lavori.

Rovine di Pollenzo. — Pollenzo era antica e bella città, posta fra Bra ed Alba lungo il Tanaro. Quivi fu combattuta nel 402 la celebre battaglia vinta sui Goti da Stilicone. Nel 1060 gli Astigiani e i Pavesi la distrussero. Ora non si veggono che le rovine di un teatro, di un acquedotto e di antichi templi; però Vittorio Emanuele II vi fece eseguire moltissimi ristauramenti, ed altri ne ha recentemente ordinati Re Umberto.

Venaria. — Piccola città chiamata per la regolarità delle sue vie la piccola Torino, con vasti fabbricati per uso dei quartieri d'artiglieria, lunga piazza d'armi; il Castello, intorno al quale Carlo Emanuele II spese circa 4 milioni, è su disegno del Juvara, modificato poi dal conte Alfieri.

A breve distanza dalla Venaria Reale è la Mandria, luogo già prediletto da Vittorio Emanuele II che vi teneva allevamento di animali domestici, giardino zoologico, peschiere. Il terreno è intieramente cintato e misura 3367 ettari coltivato a svariate colture. È ora proprietà privata del marchese Medici.

Parco Reale. — È a settentrione da Torino, tra le foci della Dora e della Stura nel Po. Esso è opera di Carlo Emanuele: ed è splendido suo vanto l'avere inspirato al Tasso la Pittura dei giardini d'Armida. I dintorni, che erano incantevoli per parchi da caccia e giardini furono devastati dai Francesi nelle guerre col Piemonte. Il castello del Parco è stato convertito in manifattura di tabacchi.

Sacra di San Michele. — Antichissimo Monastero sulla cresta del monte Pircheriano, in val di Susa, fondato nel Secolo X da Ugone di Montboissier di Alvernia sul posto ove S. Giovanni Vincenzo ed alcuni altri romiti avevano eretto una piccola cappella.

La Chiesa rifatta ed ampliata nel Secolo XII venne continuata nel Secolo XIV, ma rimase incompleta fino ai nostri giorni. Le vôlte delle navate minacciando di rovinare sono ora sostenute con armature, ed a spese del Ministero dell'Istruzione si stanno eseguendo importanti lavori di consolidamento e di restauro per rimettere l'edifizio in buone condizioni statiche.

L'accesso alla Chiesa è ora interdetto per causa di detti lavori, e per visitarla occorre provvedersi di uno speciale permesso che l'Ufizio regionale per la conservazione dei Monumenti del Piemonte e della Liguria (Palazzo Madama, Torino) concede alle persone che vi si volessero recare a scopo di studio.

Dall'alto della Badia si presenta al riguardante uno stupendo panorama. L'occhio scorre dalla bella catena delle Alpi sino al confine della ridente pianura lombarda. Sebbene in gran parte rovinato, tuttavia l'edifizio presenta ancora avanzi preziosi che attirano la curiosità dei nazionali e degli stranieri. Si fa osservare al visitatore una rupe tagliata a picco da cui una fanciulla fuggendo a chi la inseguiva per disonesti fini, si precipitò invocando la Vergine: le vesti forti che indossava avendo agito da paracadute, rimase illesa. Una sorgente d'acqua salutare, la bellezza del sito, l'aria purissima attira ogni giorno gran numero di visitatori, i quali trovano a mezzo cammino, in luogo detto S. Pietro, due confortevoli alberghi. In questo borgo sorsero eleganti palazzine per chi vuole nella stagione estiva sfuggire gli ardori della città. La via più breve è per la ferrovia di Susa sino a S. Ambrogio, e di qui per una strada tagliata nella roccia quasi a scala si accede alla Badia. Dalla parte di Giaveno trovasi una strada più comoda ma più lunga.

La borgata S. Pietro s'erge a 753 metri sopra il livello del mare; da poco tempo i terrazzani stabilirono una specie di slitta che tien luogo di vettura per le persone deboli e affaticate, con risparmio anche di tempo. Sarebbe però desiderabile, per la sempre crescente accorrenza di visitatori, un mezzo di trasporto più comodo e gradevole, quale si applicò alle salite di Soperga e del Monte dei Cappuccini.

Agliè. — Questo borgo, benchè non molto grande, è tuttavia tenuto per uno de' borghi più rinomati del Canavese, siccome quello che era cinto di mura, e atto a fare una lunga e vigorosa

difesa, secondo che scrive Azario nella sua storia *De bello canapitiano*, inserita nelle antichità italiane del medio evo del Muratori. I francesi vi posero un presidio, e Cesare di Napoli nel 1536 lo espugnò, con perdita di due mila uomini, al riferire di Agostino Della Chiesa. L'etimologia del suo nome viene attribuita alla forma di un'ala che aveva l'anzidetto castello, e così *Alladium* da *Ala Dei*. Questo castello innanzi all'anno 1000 formava in un col piccolo recinto una fortezza di qualche rilievo, come lo dimostrano i diroccati baluardi, ed i frantumi delle porte e delle torri, i cui siti sono tuttora denominati il Bastion-Verde, il Rivellino ed il Fossato; e come apparisce dalla storia sopr'accennata. Nel 1775 il duca del Chiablese, fattone acquisto, lo fece riedificare ed ampliare secondo il disegno del conte Borgaro: lo arricchì d'interni ornamenti e di copiosa biblioteca; vi fece fare dal signor Bernard un ampio e delizioso giardino, con bellissima fontana adorna di statue, ed un grandioso parco: sì che questo castello può dirsi il più vasto e sontuoso che veder si possa in tutta la provincia del Canavese. Venuto quindi in proprietà del re Carlo Felice, vi aggiunse egli nuovi abbellimenti: fecevi nel 1823 costrurre un bel teatrino sul disegno dell'architetto Borda, saluzzese; e ridusse nel 1829 l'antico parco a giardino inglese della superficie di 400 ettari circa, pari a giornate 100. Di presente appartiene a S. A. R. il principe Tommaso, Duca di Genova.

Questo magnifico edifizio sta sopra un rialto in capo all'abitato: un ampio e superbo salone tutto ornato di bassorilievi ne dà l'ingresso dalla parte che guarda la piazza; ed un altro eguale salone serve d'entrata dalla parte opposta, verso il giardino: in questa sala si osservano i dipinti a fresco, opere di G. Paolo Ricci da Como, rappresentanti i principali fatti, e l'incoronazione del re Arduino. Negli appartamenti si osservano i dipinti del Crivelli, del Demora, del Perego, e del cav. Beaumont. Quattro eleganti gallerie agevolano la comunicazione cogli appartamenti, oltre ad una quinta, che dà l'accesso alla tribuna della chiesa parrocchiale. In una di quelle gallerie è disposta la serie cronologica dei ritratti dei cavalieri dell'Ordine Supremo dell'Annunziata. Nel giardino, dove sono diversi piani, osservasi un dilettevole gitto d'acqua ornato di statue di marmo, che rappresentano il Po e la Dora, pregiati lavori dei fratelli Collino, torinesi. Una regolare e spaziosa piazza è fra il castello e la chiesa parrocchiale, e a ponente dell'abitato havvi la vasta piazza d'armi, così detta di S. Anna. *È distante miglia 14 a settentrione da Torino.*

R. POSTE

ORARI - NORME e TARIFFE

Orario degli uffizi.

UFFIZIO CENTRALE, Piazza Carlo Alberto, N. 10.

Distribuzione	dalle ore 8	alle 21
Raccomandazione, Francatura ed Assicurate	id. 8	id. 20,30
Vaglia e Risparmi (*)	id. 8	id. 16
Cassa	id. 8,30	id. 16
Arrivo e Partenza	id. 8	id. 21

(*) **Vaglia telegrafici e cartoline-vaglia fino alle ore 21 presso l'ufficio raccomandate.**

UFFIZIO SUCCURSALE N. 1, presso la Stazione ferroviaria di P. N.

Raccomandazione e Francatura	dalle ore 8	alle 22
Vaglia e Risparmi, Assicurate, Ass. Giornali	id. 8	id. 22
Servizio dei Pacchi postali - Accettazione	id. 8	id. 22

UFFIZI SUCCURSALI

N. 2 - **Via Garibaldi 22** — N. 3 - **Piazza Statuto 2** — N. 4 - **Piazza Vitt. Em. I, 19**
N. 5 - **Corso Vittorio Emanuele II, 86.**

UFFIZI DI SECONDA CLASSE, Via Ponte Mosca 4 - Via Nizza 71.

Raccomandazione e Francatura	dalle ore 8	alle 20
Vaglia e Risparmi, Assicurate, Assoc. Giornali	id. 9	id. 18
Servizio dei Pacchi postali - Accettazione	id. 8	id. 20

UFFIZIO SPECIALE DEI PACCHI POSTALI

Angolo via Maria Vittoria e Carlo Alberto, N. 9.

Accettazione e distribuzione dalle ore 9 alle ore 18.

DISTRIBUZIONE A DOMICILIO COL MEZZO DEI PORTALETTERE.

Alle ore 7,30 — 10 — 12,30 — 15 — 18.

VUOTATURA DELLE CASSETTE DELLA CITTA'.

Giri completi: Alle ore 6,15 — 12 — 15 — 17 — 18,30 — 21.
Giri parziali: Alle ore 11 — 13.

Avvertenze generali.

L'impostazione delle corrispondenze presso l'Ufficio postale alla stazione, ha luogo mezz'ora prima della partenza dei treni; quelle però da *raccomandare*, devono essere presentate un'ora prima della partenza dei treni stessi.

Le lettere che si vogliono raccomandare od assicurare presso l'Ufficio centrale, e le stampe, devono essere presentate un'ora prima del tempo utile per l'impostazione delle lettere ordinarie.

Le lettere da assicurare per l'interno del Regno, devono essere presentate all'Ufficio delle raccomandate.

L'applicazione dei francobolli sulle lettere da raccomandarsi ed assicurarsi, è devoluta di massima all'Ufficio postale.

Le lettere contenenti valori debbono essere assicurate o per lo meno raccomandate, essendo impossibile seguire le traccie delle medesime se non sono sottoposte ad una tale formalità.

Si rammenta che, a termini delle Convenzioni, non possono aver corso le lettere dirette all'estero in cui fossero inchiuse monete, oggetti preziosi od altri qualsiansi, soggetti a diritti doganali, salvo speciali eccezioni.

Non si dà corso agli stampati non affrancati.

Le corrispondenze che portano sull'indirizzo il recapito, o che sono dirette a persone conosciute dall'Ufficio di Posta, sono distribuite a domicilio dai porta-lettere *senza aumento di tassa*.

Le lettere coll'indirizzo *ferma in posta* sono trattenute in Ufficio, e non sono rimesse che al destinatario stesso, od a persona legalmente autorizzata.

Per facilitare al Pubblico la riscossione dei Vaglia, per quanto riguarda l'accertamento dell'identità degli esibitori, è aperto, presso gli Uffici Centrali e Succursali, un apposito registro per apporvi le *firme* di tutte quelle persone, che per ragione del loro impiego o professione sogliono ricevere di frequente vaglia postali.

Norme e Tariffe per le Corrispondenze dell'interno del Regno.

1° Tassa delle lettere.

La tassa di francatura, a carico dei mittenti, delle lettere che circolano da un luogo ad un altro del Regno e di quelle dirette nella Repubblica di S. Marino, nella Colonia Eritrea, a Tunisi, Goletta e Susa di Tunisia e Tripoli di Barberia, è di **20** centesimi, e quella a carico dei destinatari, delle non francate, è di **30** centesimi, purchè le une e le altre non oltrepassino il peso di **15** grammi: oltre il quale cotali tasse progrediscono rispettivamente in ragione di centesimi **20**, e di centesimi **30**, ogni **15** grammi o frazione di **15** grammi di peso maggiore.

La tassa delle lettere da distribuirsi nel distretto dell'ufficio postale d'impostazione è di 5 centesimi se francate e di **10** centesimi se non francate, colla progressione di peso di cui sopra.

In eccezione al disposto dell'articolo precedente, la tassa delle lettere semplici dirette a sott'ufficiali e soldati in servizio effettivo è di centesimi **10** se francate e di **20** cent. se non francate.

Le lettere non francate spedite da sott'ufficiali, caporali e soldati in servizio attivo alle rispettive famiglie, sono sottoposte a carico dei destinatari ad una tassa pari a quella che avrebbe dovuto essere pagata per la loro francatura.

Ad uguale trattamento sono sottoposte le lettere indirizzate dagli uffici governativi, designati per decreto reale, ad altri uffici coi quali non abbiano diritto di corrispondere con esenzione di tassa, a corpi morali od a privati.

2° Cartoline postali.

Per mezzo degli uffici postali possono essere fatte da un luogo ad un altro del Regno comunicazioni, scritte sopra speciali *cartoline*, da essere spedite a perte.

Il prezzo complessivo di acquisto e di tassa postale di quelle emesse dallo Stato è fissato a centesimi **5** per quelle dirette nel distretto, ed a centesimi **10** per quelle dirette fuori del distretto.

Potranno pure essere usate cartoline di corrispondenza duplici, cioè con risposta pagata, al prezzo complessivo di cent. **15** per la proposta e la risposta.

Le prime parti di cartoline doppie che fossero spedite senza le seconde, possono aver corso quando vi sia applicato un francobollo da centesimi **5**, ranne se dirette nell'ufficio d'impostazione.

Sono ammesse cartoline postali semplici emesse dall'industria privata, purchè abbiano la forma, le dimensioni ed il peso di quelle dello Stato. Su ciascuna di tali cartoline, il mittente deve applicare un francobollo da centesimi **10** o da cent. **5** a seconda che sono dirette nel distretto dell'ufficio d'impostazione od in altre località del regno. Se non sono francate o lo sono insufficientemente sono trattate come lettere.

Sono assimilati alle cartoline dell'industria privata i cartoncini ed i biglietti come quelli di visita, non eccedenti il peso e le dimensioni della cartolina postale semplice, che abbiamo da un lato l'indirizzo e dall'altro contengano comunicazioni manoscritte, o parte stampate e parte manoscritte; le ultime di natura tale che non consentano di trattare i cartoncini stessi come stampe.

Le cartoline dell'industria privata possono portare lo stemma governativo purchè, sia pel posto ove trovisi impresso, sia per la sua forma e le sue dimensioni, non possa confondersi con quello delle cartoline postali governative.

3° Biglietti postali.

È ammessa una forma di corrispondenza epistolare chiusa, denominata: *Biglietto postale*. Esso porta impresso il francobollo ed è fornito dall'Amministrazione delle Poste. La tassa è la medesima che per le lettere semplici di **15** grammi. Se il biglietto postale, contenendo fogli od altro, sorpassa il peso di **15** grammi, deve essere francato per il dippiù coll'applicazione dei necessari francobolli colla progressione fissata per le lettere.

4° Pieghi di carte manoscritte.

Le *carte manoscritte* poste sotto fascia da potersi facilmente verificare, potranno francarsi colla tassa fissa di venti centesimi fino al peso di **50** grammi. Per quelle che superino il peso di **50** grammi, si riscuoterà una tassa fissa di **40** centesimi di **500** in **500** grammi o frazione di **500** grammi. Non essendo francate saranno sottoposte al pagamento del doppio della tassa di francatura. Essendo francati insufficientemente pagano pure il doppio, tenuto però conto dei francobolli applicati.

Ai pieghi di carte manoscritte da distribuirsi nel distretto dell'ufficio in cui vengono impostate, si applica però la tassa stabilita per le lettere del distretto, cioè 5 centesimi di **15** in **15** grammi, tutte le volte che quest'ultima risulti inferiore a quelle testè indicate. Si spediscono sotto fascia mobile od in busta aperta od entro involucri di carta, di tela o di altro, ugualmente aperti; altrimenti sono trattati come lettere. Ciascun pacco non deve superare 5 chilogrammi e 45 centimetri di dimensione in veruno dei lati. La lunghezza però dei pieghi aventi forma di rotolo può giungere a 75 cm. purchè tali pieghi sieno di diametro non eccedente dieci centimetri. Quelli di peso o dimensioni maggiori non hanno corso.

5° Giornali e stampe.

La tassa di francatura dei giornali quotidiani pubblicati nel Regno e spediti direttamente dalle amministrazioni o dagli editori, inclusi quelli che escono sei volte per settimana, è mantenuta nella misura di **6** millesimi per esemplare, non eccedente **50** grammi, comprese le fasce, aggiungendo altri **6** millesimi ogni **50** grammi o frazione di 50 grammi di maggior peso.

Il pagamento della tassa stessa dev'essere eseguito anticipatamente, aprendosi appositi conti correnti fra gli Uffici di Posta incaricati di ricevere le spedizioni, e gli editori o amministratori dei giornali.

Questi debbono essere consegnati agli Uffici medesimi con dichiarazioni, che ne indichino le quantità.

Il riscontro delle quantità dichiarate è fatto dall'Amministrazione delle Poste con quei modi che creda più solleciti e precisi, e specialmente mediante pesatura, computando il numero totale delle copie contenute in ciascuna spedizione dal numero di una porzione di essa spedizione, riscontrato e pesato a parte.

Gli editori ed amministratori che avessero dichiarato quantità inferiori alle vere, saranno passibili di ammende da **L. 10** a **L. 100**, estensibili a **L. 500** in caso di recidiva.

La tassa di francatura dei rimanenti giornali, delle riviste, dei bullettini e di tutti gli altri periodici, sottoposti alle disposizioni del capo VIII della Legge sulla stampa, in data del **26** marzo **1848**, pubblicati ugualmente nel Regno e spediti direttamente dagli editori o dagli amministratori, è mantenuta nella misura di un centesimo per esemplare, nei limiti di peso ed applicando tutte le altre disposizioni di cui sopra.

Per essere ammessi a profittare di tali tasse, i giornali e gli altri periodici debbono essere consegnati alla Posta, ripartiti per linee e località, a seconda delle disposizioni che saranno emanate dall'Amministrazione, ed almeno quindici minuti prima della partenza delle corrispondenze per quelle linee.

I giornali e gli altri periodici, pei quali non fosse stato ottemperato alle dette prescrizioni, possono essere ritenuti fino alla corsa successiva.

Non sono ammesse al trattamento di cui sopra spedizioni cumulative di più giornali o periodici con altre stampe, salvo le eccezioni indicate nel regolamento.

Quelle che fossero presentate non avranno corso.

L'aggiunta nei giornali o periodici di qualsiasi scritto, tranne quelli di cui all'art. **52**, lettera *G*, della Legge postale (testo unico) **20** giugno **1889**, è punita con ammenda da **L. 5** a **L. 50**.

Il trattamento dei giornali spediti di seconda mano è pareggiato a quello delle stampe non periodiche.

I supplementi sono assoggettati alla tassa di cui nell'articolo precedente, purchè di eguale formato dei fogli principali, fatta eccezione soltanto per quelli del *Giornale ufficiale*, che contengano atti del Governo o del Parlamento i quali saranno esenti da tassa, purchè spediti unitamente al giornale.

I giornali e le opere periodiche gettati nelle buche postali, od altrimenti consegnati alla Posta isolatamente, saranno soggetti alla tassa di francatura di centesimi **2** per ogni **50** grammi o frazione di 50 grammi.

Le stampe non periodiche di qualunque specie, le incisioni, fotografie e disegni, la carta di musica stampata e manoscritta, gli opuscoli ed i libri anche rilegati, pagheranno la tassa di **2** centesimi ogni **50** grammi o frazione di **50** grammi.

Il peso di ogni pacco non può superare cinque chilogrammi.

La francatura delle stampe non periodiche, oltrechè mediante francobolli, può essere fatta anche mediante abbonamento, alle condizioni di cui negli articoli **30** e **32** della Legge postale (testo unico) e negli articoli 8 (capoversi primo, secondo e terzo) e **10** di quella in data **12** giugno **1890**.

I giornali e le stampe non periodiche che non fossero francate non avranno corso: ma saranno restituiti possibilmente ai mittenti.

Le stampe, i libri, le incisioni, le fotografie, le litografie e simili, francati con tariffa ridotta, debbono essere spediti sotto fascia o in buste aperte o sciolte col semplice indirizzo scrittovi sopra. In siffatti pieghi non si possono includere lettere ed altre carte scritte a mano, ad eccezione dei manoscritti, che accompagnino e corrispondano alle bozze di stampe, e delle fatture o dei conti che si riferiscono ai pieghi stessi.

Non può esservi fatta dopo la tiratura veruna aggiunta oltre l'indirizzo sulle fascie, sulle buste o nel testo; tranne:

a) sulle fascie, l'indicazione del prezzo, trattandosi di pieghi spediti dal commercio librario o tipografico;

b) sulle fascie, trattandosi di giornali, l'indicazione delle scadenze degli abbonamenti o di residui prezzi da pagarsi;

c) parole di dedica o di omaggio sulle copertine o sul frontispizio di libri e di opuscoli;

d) date, firme, indirizzi ed indicazioni di nomi di viaggiatori nel testo di circolari di commercio;

e) cifre indicanti prezzi o valori nei listini;

f) indicazioni di congratulazione, di augurio, condoglianza o ringraziamento sui biglietti da visita;

g) correzioni sulle bozze di stampa;

h) nomi e cognomi di elettori nei certificati elettorali diramati dai Municipi.

Nel caso di contravvenzione ad uno o ad altro dei divieti espressi nel presente articolo, l'intiero piego è assoggettato alla tassa delle lettere non francate, sotto deduzione del valore dei francobolli appostivi.

I giornali, gli altri stampati ed i campioni di merci, francati come tali, che sieno invece passibili della tassa delle lettere, perchè contengano scritti non ammessi, o per altre ragioni, non hanno corso, quando la rispettiva tassa sia per superare una lira, e debbono essere restituiti possibilmente ai mittenti, salvo sempre il disposto dell'art. **12** della precitata legge **12** giugno **1890** che commina un'ammenda da **L. 5** a **L. 50** ai contravventori.

6° Servizio dell'associazione ai giornali.

Gli uffici di Posta, compresi quelli situati in Africa e le Collettorie di 1ª classe, sono autorizzati a ricevere associazioni ai giornali ed ai periodici che si pubblicano nel Regno e nelle località dell'Africa provviste di ufficio postale italiano, mediante una tassa di centesimi **20** per ciascuna associazione.

Gli uffici sopra indicati, escluse le Collettorie di 1ª classe, sono pure autorizzati a ricevere associazioni ai giornali ed ai periodici esteri, mediante una tassa del tre per cento, con un minimo di 25 centesimi sul prezzo dovuto all'editore.

Oltre il diritto spettante all'Amministrazione postale, il richiedente deve anticipare il prezzo dell'associazione indicato nell'elenco di cui sono provvisti gli uffici e le collettorie.

Pei giornali esteri il prezzo d'associazione devesi pagare in oro od in scudi d'argento.

L'Amministrazione delle Poste non assume responsabilità pel mantenimento degli impegni degli editori verso gli associati.

7° Campioni di merci.

Le mostre ed i campioni di merci sono assimilati alle stampe non periodiche. Debbono perciò essere francati al prezzo di cent. 2 per ogni 50 grammi o frazione di 50 grammi di peso.

Non essendo francati non hanno corso.

Il peso di ogni pacco non può superare 350 grammi.

I campioni non debbono avere valore commerciale. Sono però ammessi, se spediti in raccomandazione, purchè il loro valore non superi approssimativamente lire cinque.

8° Corrispondenze francate insufficientemente o con francobolli non ammissibili.

Le lettere insufficientemente francate sono considerate come non franche e gravate delle tasse normali, di cui nell'art. 1°, per porto di 15 grammi, sotto deduzione del valore dei francobolli appostivi, arrotondando le frazioni di 5 centesimi.

I pacchi di carte manoscritte, le stampe e i campioni insufficientemente francati, sono assoggettati al doppio della tassa di francatura, fatta pure deduzione del valore dei francobolli applicativi.

Le corrispondenze di qualsiasi natura, su cui fossero apposti francobolli legittimi, ma che avessero già servito alla francatura di altre corrispondenze, saranno considerate come non francate.

Gli oggetti di francatura libera saranno sottoposti alle tasse relative; gli altri oggetti non avranno corso.

Qualora però apparisse che qualche francobollo fosse stato lavato o sottoposto a preparazioni tendenti a far scomparire da esso le traccie del bollo annullatore, la persona che ne avrà fatto uso verrà punita con multa di lire 50, estensibile a 500 in caso di recidiva.

9° Corrispondenze raccomandate.

Le lettere ed i pieghi possono essere spediti con *raccomandazione*, mediante la tassa fissa di centesimi 25, oltre quelle progressive di cui negli articoli precedenti.

La francatura di queste lettere o pieghi è obbligatoria.

Possono essere spediti raccomandati anche gli altri oggetti di corrispondenza.

Pei pieghi di stampe, libri, incisioni, litografie, fotografie e simili, non eccedenti il peso di 500 grammi, e pei campioni di merci, la tassa fissa di raccomandazione è di cent. 10.

Pei rimanenti oggetti è uguale a quella delle lettere.

La tassa fissa di raccomandazione delle corrispondenze indirizzate nel distretto dell'Ufficio d'impostazione è ridotta a centesimi 5 per i pieghi di stampe, libri, ecc., di cui nell'articolo 38 della Legge postale (testo unico) ed a centesimi 10 per gli altri oggetti.

L'Amministrazione delle Poste non risponde degli oggetti, nè dei valori inclusi nelle corrispondenze raccomandate.

In caso di perdita, non cagionata da forza maggiore, di corrispondenze raccomandate, accorda una indennità di lire 25 per quelle sottoposte alla tassa di cent. 25 e di lire 5 per quelle sottoposte alla tassa di cent. 10: nè è tenuta ad altri risarcimenti.

Questo compenso è dovuto al destinatario; se per altro egli non ne abbia fatto reclamo entro due mesi dalla spedizione, può essere corrisposto al mittente.

Il tempo utile per domandarlo è di un anno dal giorno dell'impostazione.

10° Lettere assicurate contenenti valori dichiarati.

Le lettere contenenti biglietti di banca, cartelle del debito pubblico, azioni di società industriali, od altri valori simili, possono essere *assicurate* in tutti gli uffici di Posta per le somme dichiarate dai rispettivi mittenti, con le norme e nei limiti stabiliti dal regolamento, senza ricognizione dei detti valori per parte degli uffici medesimi.

Per tale assicurazione, oltre alle tasse stabilite dagli articoli 20, 37 e 5 (*L. n.*) si pagheranno dai mittenti cent. 10 ogni 300 lire o frazione di 300 lire di valore dichiarato, il quale dovrà essere scritto in tutte lettere sulle sopracarte.

È fatta eccezione per gli oggetti indirizzati nel distretto dell' Ufficio d'impostazione, pei quali la tassa sarà di centesimi 5 ogni 300 lire, come sopra.

L'Amministrazione delle Poste è mallevadrice del valore assicurato, salvo i casi di perdita per forza maggiore.

La sua responsabilità cessa con la consegna ai destinatari, e, quando questa non sia possibile, con la riconsegna ai mittenti delle lettere assicurate, in istato di perfetta integrità esterna.

Col pagamento del valore assicurato l'Amministrazione subentra nel diritto di proprietà pel relativo rimborso.

Il mittente ed il destinatario saranno obbligati a cederle le ragioni ed a somministrarle le notizie necessarie all'esercizio di tale diritto.

11° Lettere supposte contenere valori non raccomandate nè assicurate.

Le corrispondenze circolanti nell'interno del Regno, non raccomandate e non assicurate, nelle quali da segni esterni si giudicasse che contengano denaro, gioie o carte di valori esigibili dal portatore, saranno raccomandate d'ufficio e sottoposte al doppio della tassa fissa stabilita per quelle raccomandate a richiesta dei mittenti.

Il destinatario sarà però esonerato dal pagamento della tassa, se proverà che l'oggetto raccomandato d'ufficio al suo indirizzo non contenga valori della natura dei sunnominati.

12° Ricevute di ritorno.

I mittenti di oggetti raccomandati o assicurati potranno esigere, mediante l'aggiunta di cent. 10 per le corrispondenze nel distretto e di cent. 20 fuori distretto, la contemporanea richiesta ai destinatari e la trasmissione d'ufficio di una *ricevuta detta di ritorno*.

13° Corrispondenze gravate di assegni.

Tutti gli oggetti raccomandati ed assicurati possono essere gravati di assegni; nel limite di lire 1000 per oggetto, nei rapporti fra Direzioni e fra Direzioni ed Uffici, e di lire 100 nei rapporti fra Direzioni, Uffici e Collettorie di prima classe o fra queste.

L'indicazione dell'assegno dev'essere scritta dai mittenti sull'indirizzo dei detti oggetti, colla formula: *Assegno* L. . . . . .

La sopratassa di assegno è di centesimi 15 per gli oggetti circolanti nel distretto dell'Ufficio di impostazione e di centesimi 25 per gli altri. Nel caso però della spedizione contemporanea da uno stesso mittente ad uno stesso destinatario di più oggetti gravati di assegno, la sopratassa è una sola.

Gli oggetti gravati di assegno non sono rimessi ai rispettivi destinatari, senza l'integrale pagamento per parte loro del relativo importo.

14° Oggetti da essere recapitati per espresso.

Tanto gli oggetti spediti in via ordinaria, quanto quelli spediti in raccomandazione o con assicurazione del contenuto, sieno o no gravati di assegni, possono essere fatti recapitare per *espresso*, a richiesta dei rispettivi mittenti, mediante il pagamento per parte di questi di una sopratassa di cent. 25. Per gli oggetti assicurati la consegna per espresso è limitata però agli avvisi del loro arrivo.

15° Franchigia ed esenzione dalle tasse postali.

La *franchigia postale* è concessa esclusivamente al carteggio del Re, della Regina e del Sommo Pontefice.

Il carteggio ufficiale delle presidenze del Senato e della Camera dei deputati e quello degli uffici governativi tanto in lettere chiuse, quanto in pieghi sotto fascia, contenenti carte manoscritte, stampe o campioni, ha corso con esenzione di tassa, purchè porti un contrassegno che ne indichi la provenienza, alle condizioni determinate pei singoli uffici con decreti reali.

L'esenzione è estesa a quelle società, istituti od uffici, non a carico del bilancio dello Stato, ai quali fu accordata per contratto la franchigia postale, e ciò limitatamente alle corrispondenze riguardanti il servizio previsto dal contratto e per il tempo da questo stabilito.

La corrispondenza di cui negli articoli precedenti potrà anche essere sottoposta a raccomandazione, con le norme che regolano il trattamento delle corrispondenze private.

Sarà sottoposto al pagamento della metà delle tasse di francatura stabilite per le corrispondenze private il carteggio ufficiale, regolarmente contrassegnato, diretto dai sindaci alle seguenti autorità, la cui giurisdizione o ingerenza sia esercitata nel territorio dei rispettivi comuni:

Prefetti, sotto-prefetti ed ufficiali di pubblica sicurezza;

Procuratori generali, presidenti di tribunali, procuratori del Re, giudici istruttori e pretori;

Intendenti di finanza ed agenti delle imposte erariali;

Comandanti dei distretti militari e dei carabinieri reali.

Uguale riduzione di tassa sarà applicabile alle corrispondenze sotto fascia di tutti i sindaci del Regno fra loro e coi comandanti di corpo e coll'ufficio centrale di statistica, limitatamente agli affari dello stato civile, della leva e della statistica; il che dovrà risultare da dichiarazione apposti sull'indirizzo.

La francatura delle corrispondenze, di cui nel presente articolo, sarà obbligatoria.

È fatta inoltre facoltà ai Sindaci di spedire in esenzione totale dalle tasse fogli aperti o piegati in modo da essere aperti e senza verun allegato, all'indirizzo delle Amministrazioni centrali e degli uffici qui sopra indicati.

Norme e Tariffe per le Corrispondenze coll' Estero.

1° *Tariffe.*

La tariffa generale, stampata a pagina **96** e seguenti, che è ripartita in due, distinte colle lettere *A*, *B*, indica a quali condizioni sono sottoposte le corrispondenze ordinarie e raccomandate, cambiate coi singoli paesi esteri. L'altra, stampata a pagina **102**, si riferisce alle lettere assicurate.

2° *Norme generali.*

Gli oggetti ammessi a circolare per mezzo della Posta sono gli stessi nell'interno e coll'estero, fatta eccezione per le scatolette che sono ammesse soltanto nei rapporti con taluni Stati esteri.

Sono applicabili ai singoli oggetti le disposizioni che regolano la corrispondenza interna, quando non sia altrimenti indicato negli articoli e nelle tariffe che seguono.

3° *Cartoline semplici o con risposta e biglietti postali.*

Le cartoline sono di due specie, cioè:

a) semplici da **10**;

b) con risposta da **20**.

Sono ammesse del pari cartoline semplici provvedute dall'industria privata, da essere francate mediante francobolli.

La parte destinata alla risposta sulle cartoline doppie provenienti dall'estero, può essere messa in posta nel Regno senz'altra francatura, purchè sia indirizzata nello stesso paese d'origine.

I biglietti postali interni valgono anche per l'estero, completandone la francatura mediante francobolli.

4° *Carte manoscritte.*

Ai pieghi di carte manoscritte non può essere unita veruna lettera aperta o chiusa. I pieghi cui ne sieno unite o che per qualunque altra ragione non possano essere ammessi come carte manoscritte, non hanno corso.

I pieghi stessi non possono superare **2000** grammi di peso e le dimensioni di **45** centimetri per lato. Pei rotoli centimetri 75×10.

La musica manoscritta è compresa in questa categoria di corrispondenze e non in quella delle stampe.

5° *Campioni in genere.*

Ciascun pacchetto di campioni non può superare il peso di **250** grammi e le dimensioni di **50** centimetri per **20** e per **10**.

Pei campioncini in forma di rotolo, lunghezza massima **0,30**, diametro **0,15**.

È fatta eccezione pel peso di quelli circolanti fra l'Italia, l'Austria, Belgio, Bulgaria, Egitto, Francia, Gran Bretagna, Grecia, Lussemburgo, Paesi Bassi, Portogallo, Romania, Serbia, Spagna, Stati Uniti d'America, Svizzera, Tunisia, Ungheria, Colonie Inglesi e Bosnia ed Erzegovina, che saranno ammessi fino a **350** grammi.

Qualunque oggetto può essere spedito come campione, salve le eccezioni stabilite, purchè, oltre al non avere un vero e proprio valore commerciale, sia di tale natura ed in tale quantità da poter essere considerato quale mostra, destinata a far conoscere il tipo della merce che rappresenta, e non quale provvista.

I campioni, ad esempio, di seme di bachi o di seta greggia o filata sono considerati come di valore e rimangono esclusi, quando superino rispettivamente, il peso di **15** o di **125** grammi, nel cambio colla Francia, e di **15** o di **100**, nel cambio con altri paesi.

6° *Stampe.*

Le stampe in genere, periodiche e non periodiche, formano una categoria sola e sono sottoposte a pari trattamento.

La tassa si applica sempre sul peso complessivo di ciascun piego, qualunque sia il numero degli oggetti contenutivi, purchè tutti diretti ad uno stesso destinatario.

I limiti di peso e di dimensioni sono indentici a quelli fissati per le carte manoscritte.

Per le stampe spedite in forma di rotoli basta che non superino **75** centimetri di lunghezza e **10** di diametro.

Le indicazioni manoscritte ammesse sulle stampe sono limitate alle seguenti:

1° Alla firma del mittente, od alla designazione del suo nome o della sua ragione sociale, della sua qualità, del luogo e della data di spedizione;

2° Alla dedica od omaggio dell'autore;

3° Ai segni tendenti soltanto ad indicare passaggi del testo, sui quali si voglia richiamare l'attenzione;

4° Ai prezzi aggiunti o modificati a mano sui listini o prezzi correnti delle borse o dei mercati, sui cataloghi, prospetti e avvisi diversi;

5° Alle offerte e ordinazioni di libri, sulle quali sieno indicati a mano, cancellando o sottolineando il testo stampato, i libri che sono offerti o domandati;

6° Alle fatture o conti annessi alle stampe, alle quali si riferiscano;

7° Alle stampe sulle quali sieno state fatte correzioni di errori tipografici.

Sono vietate le aggiunte fatte in qualsiasi modo sugli stampati che tolgano ad essi il carattere di generalità, dando loro il carattere di corrispondenza individuale.

7° *Raccomandazione delle corrispondenze.*

È ammesso il cambio di corrispondenze raccomandate con tutti i paesi cui sono applicabili le tariffe A e B e con gli altri, pei quali non è altrimenti indicato nella tariffa generale, seguendo le norme prescritte per l'interno del Regno; tranne che la indennità per quelle smarrite è di lire **50** invece di lire **25** o di lire **5**.

8° *Lettere assicurate contenenti carte di valore.*

Il cambio di lettere assicurate contenenti carte di valore, è ammesso coi paesi indicati nella tariffa speciale nel limite di lire **10,000** per piego; con facoltà di spedirne in qualsiasi numero.

9° *Scatolette con valore dichiarato.*

Possono avere corso col mezzo della posta-lettere, in aggiunta agli oggetti di corrispondenza veri e propri, scatolette *con valore dichiarato*, contenenti gemme, gioielli ed altri oggetti preziosi.

La dichiarazione di valore, da essere fatta nei modi prescritti per le lettere assicurate, non dovrà eccedere lire **10,000** per oggetto.

Questo servizio sarà però ammesso soltanto coll'Austria-Ungheria, Bulgaria, Egitto, Francia, Germania, Lussemburgo, Portogallo, Romania, Svizzera, Tunisia. — Le scatolette dovranno essere di legno e formate con assicelle di uno spessore non inferiore ad otto millimetri. Non potranno eccedere le dimensioni di **50** centimetri in lunghezza, **10** centimetri in larghezza e **10** centimetri in altezza, nè il peso di un chilogramma.

La tassa di spedizione delle scatolette con valore dichiarato risulta dalla tariffa che segue.

10° *Associazioni ai giornali.*

Le Direzioni e gli Uffici accettano associazioni ai giornali esteri alle condizioni ed ai prezzi risultanti dall'elenco che si trova presso ogni Ufficio postale.

Nei prezzi sono compresi i diritti spettanti all'Amministrazione, onde i committenti non debbono sottostare a verun carico supplementare.

Salvo nei casi indicati per ogni periodico, le associazioni si accettano di regola soltanto per trimestri, semestri, od anni regolari; quelle trimestrali decorrono dal **1°** gennaio, **1°** aprile **1°** luglio, **1°** ottobre; quelle semestrali dal **1°** gennaio e dal **1°** luglio, e quelle annuali dal **1°** gennaio.

Pei soli giornali francesi le associazioni possono avere qualsiasi decorrenza, tranne che dall'elenco risultino date speciali.

I prezzi d'associazione debbono essere pagati dai committenti in moneta d'oro o scudi d'argento; fatta eccezione per le frazioni di lire 5, per le quali è ammessa la moneta divisionaria d'argento.

L'Amministrazione non risponde dei premi o doni relativi alle associazioni. Nè è tenuta a rimborsi ai committenti qualora cessi la pubblicazione di qualche periodico.

TARIFFE

per le corrispondenze ordinarie e per quelle raccomandate, cambiate coll'estero (1).

(Le speciali restrizioni, che esistono per taluni paesi e che costituiscono eccezioni alle presenti tariffe, sono indicate per ciascun paese nelle annotazioni all'elenco che segue le tariffe stesse).

		Tariffa **A**	Tariffa **B**
		Centesimi	Centesimi
Lettere (2)	**in partenza** - francate	**25** per porto di 15 grammi	**40** per porto di 15 grammi
	in arrivo - non francate	**50** per porto di 15 grammi	**65** per porto di 15 grammi
Biglietti postali		Sono pareggiati alle lettere	Sono pareggiati alle lettere
Cartoline postali (3)	**semplici**, comprese quelle dell'industria privata	10	
	con risposta	20	
Carte manoscritte (4)		**25** - fino a 250 grammi; oltre i 250 gr. 5 cent. per 50 gr. o frazione di 50 gr.	
Campioni di merci (4)		**10** - fino a 100 grammi; oltre i 100 gr. 5 cent. per 50 gr. o frazione di 50 gr.	
Giornali ed altre stampe (4)		**5** - per 50 gr. o frazione di 50 grammi.	
Raccomandazione		25	25
Ricevute di ritorno		25	25

(1) Nella Colonia Eritrea sono vigenti tariffe diverse. Veggasi *Avvertenza* a pagina 101.

(2) La francatura delle lettere è libera. Nel caso di francatura insufficiente, la tassa è pari al doppio dell'insufficienza, in base alla tariffa del paese d'origine; senza però mai superare la tassa delle lettere non francate (Vedi quadro delle tariffe vigenti nei paesi esteri).

(3) La francatura delle cartoline è libera. Le cartoline non francate sono considerate come lettere; quelle insufficientemente francate sono tassate il doppio della insufficienza, in base alle tariffe dei paesi di origine (Vedi quadro delle tariffe vigenti nei paesi esteri).

(4) La francatura delle carte manoscritte, dei campioni e delle stampe è obbligatoria, almeno parzialmente. Nel caso di francatnra insufficiente la tassa è pari al doppio dell'insufficienza, in base alla tariffa del paese d'origine (Vedi quadro delle tariffe vigenti nei paesi esteri).

ELENCO DEI PAESI CUI SONO APPLICABILI LE TARIFFE

Europa.

	Tariffa		Tariffa
Andorra (Repubblica) V. Spagna.		**Liechtenstein** (Principato) V. Austria-Ungheria.	
Austria-Ungheria (Impero), compresoi Principato di Liechtenstein.	**A**	**Lussemburgo** (Granducato). . . .	**A**
Baleari (Isole) V. Spagna.		**Malta** (Isola), possedimento inglese.	**A**
Belgio (Regno).	**A**	**Monaco** (Principato) V. Francia.	**A**
Bosnia-Erzegovina.	**A**	**Montenegro** (Principato).	
Bulgaria (Principato).	**A**	**Paesi Bassi ed Olanda** (Regno) .	**A**
Danimarca (Regno), comprese le isole Feroë e l'Islanda	**A**	**Portogallo** (Regno)	**A**
Feroë (Isole), possedimento danese V. Danimarca.		**Romania** (Regno)	**A**
Francia (Repubblica), compreso il Principato di Monaco	**A**	**Russia** (Impero)	**A**
Germania (Impero).	**A**	**San Marino** (Repubblica).	Inter.
Gibilterra (possedimento inglese) .	**A**	**Serbia** (Regno).	**A**
Grecia (Regno).	**A**	**Spagna** (Regno), comprese la Repubblica di Andorra e le isole Baleari	**A**
Inghilterra (Regno)	**A**	**Svezia e Norvegia o Scandinavia** (Regno)	**A**
Islanda (Isola), possedimento danese V. Danimarca.		**Svizzera** (Repubblica confederata) .	**A**
		Turchia (Impero).	**A**

Asia ed Oceania.

	Tariffe		Tariffe
Aden, compreso **Perim** (Possedimento inglese sulla costa dell'Arabia)	**B**	**Caroline** (Isole), possed. spagnuolo .	**B**
Afganistan (**Caboul**) (1-2) . . .	**B**	**Ceylan** (Isola di), possedim. inglese.	**B**
Amici o **Tonga** (Isola degli) (3). .	**B**	**Chaschemir** (Stato sotto il protettorato dell'Inghilterra) (5).	**B**
Annam (Protettorato francese) . . .	**B**	**Cina** (Impero) e **Corea** (Regno):	
Australia meridionale (Colonia inglese)	**B**	*Hong-Kong* (V. Hong-Kong, possedimento inglese).	
Australia occidentale (Colonia inglese)	**B**	*Macao* (V. Macao, possedimento portoghese).	
Basse (Isole) o **Arcipelago di Tuamotu** (Possedimento francese).	**B**	*Kalgan, Pekin, TienTsin, Urga* (uffici russi), via di Russia	**B**
Belucistan (Protettorato inglese) di *Guadur*	**B**	*Kalgan, Pekin, Tien-Tsin, Urga*, via di Suez, colla mediazione dell'ufficio postale inglese di Hong-Kong (possedim. inglese nella Cina) (6).	**B**
Birmania o **Regno di Ava** . . .	**B**	*Amoy, Canton, Foo-chow, Hangkow, Kiung-Schow, Hoihow* (uffici inglesi)	**B**
Birmania britannica	**B**	*Fusampo, Genzanshin, Jinsen* (uffici giapponesi)	**B**
Borneo (Isola):		*Shanghai* (ufficio postale giapponese ed anche francese e germanico),	
Colonie Olandesi (V. Indie orientali neerlandesi).		*Ningpo, Svatow*	**B**
Borneo del Nord britannico (Colonia inglese)	**B**	*Resto della Cina e della Corea* (1) .	**B**
Saravak (Regno) (4)	**B**		
Resto dell'Isola (4)	**B**		
Cambogia (Regno sotto il protettorato della Francia)	**B**		

(1) Francatura obbligatoria, raccomandazione e ricevute di ritorno non ammesse.
(2) Le corrispondenze per l'Afganistan sono spedite a Peshawar (frontiera indiana) e debbono essere ritirate colà a cura dei destinatari o di qualche corrispondente, affinchè questi le affranchi mediante francobolli di Caboul, in base alla tariffa dell'Emiro e le affidi alla Posta dell'Afganistan.
(3) Ricevute di ritorno non ammesse.
(4) Ricevute di ritorno e cartoline non ammesse.
(5) Francatura obbligatoria. Raccomandazione, cartoline e ricevute di ritorno non ammesse. Le cartoline a destinazione di Stati che non le ammettono sono considerate come lettere.
(6) Francatura obbligatoria; raccomandazione ammessa soltanto per Pekin e Tien-Tsin.

	Tariffa
Cipro (Isola di), possedimento inglese.	A
Cocincina, possedimento francese .	B
Fiji o Viti (Isole), posscd. inglese .	B
Filippine (Isole), possedimento spagnuolo	B
Giappone (Impero)	B
Hong-Kong (Isola di), possedimento inglese in Cina	B
Indie orientali neerlandesi . .	B
Indostan o Impero Anglo-Indiano	B
Indostan (Possedimenti portoghesi nell'), *Diu, Damao e Goa* . . .	B
Indostan (Possedim. francesi nell'), *Pondichery*	B
Labuan (Isola), possedim. inglese .	B
Ladach o Piccolo Tibet, Stato sotto la protezione dell'Inghilterra (4).	B
Loyalty o della Legalità, possedimento francese.	B
Macao (Isola), possedimento portoghese in Cina	B
Malacca (Penisola), V. Stabilimenti dello Stretto.	B
Marchesi (Isole), possedim. francese.	B
Marianne o dei Ladroni (Isole), possedimento spagnuolo	B
Marschall (Isole), protettorato germanico	B
Mascate (Agenzia inglese), Regno Oman o di Mascate	B
Norfolk (Isola), posscd. inglese (2) .	B
Nuova Caledonia (Isole della), possedimento francese	B
Nuova Galles del Sud, Colonia inglese	B
Nuova Guinea:	
Stabilimenti germanici	B
» olandesi	B
Nuova Guinea britannica, Colonia inglese.	B
Nuova Zelanda (Isole della), Colonia inglese.	B
Penang, V. Stabilim. dello Stretto.	B
Persia: Via della Russia europea o via di Costantinopoli.	A
Via di Suez	B
Pini (Isole dei), possedim. francese .	B
Queensland, Colonia inglese . . .	B
Russia Asiatica: Via della Russia europea.	A
Via di Suez.	B
Samoa o dei **Navigatori** (arcipelago di), *Apia,* ufficio germanico .	B
Sandwich o Regno Avaiano . .	B
Saravak (Regno nell'Isola di Borneo), V. Borneo.	
Siam (Regno di)	B
Singapore, V. Stabilimenti dello Stretto.	
Stabilimenti dello Stretto (*Penang, Malacca* e *Singapore*), possedimenti inglesi.	B
Tahiti o della Società (Isole), possedimento francese.	B
Tasmania o Terra di Van Diemen (Isola), Colonia inglese . » .	B
Timor (Isola), possedimento in parte olandese e in parte portoghese . .	B
Tonchino, possedimento francese .	B
Tubuai (Isole), possedim. francese .	B
Turchia Asiatica, tranne l'**Arabia:** Via della Turchia europea. .	A
Via di Suez	B
Arabia:	
Provincie di Hediaz e di Yemen. .	B
Aden e Mascate, V. *Aden* e *Mascate.*	
Resto dell'Arabia (3)	B
Vittoria, Colonia inglese	B

Africa.

	Tariffa
Abissinia (Regno) (3-4).	Intern.
Addach (Costa occidentale d'Africa), V. Costa occidentale. Colonie inglesi.	
Africa del Sud-Ovest (*Damaraland* e *Namaqualand*), protettorati germanici	B
Africa orientale (*Zanzibar, Vitu, Lamu, Mombasa, Bagamoio, Dares-Saalam,* ecc.)	B
Algeria, possedimento francese . .	A
Ascensione (Isola), possedimento inglese (1).	B
Assab, possedimento italiano sulla costa del Mar Rosso. V. Colonia Eritrea.	
Azzorre (Arcipelago delle), possedimento portoghese	A
Bechuanaland (5).	B

(1) Francatura obbligatoria; raccomandazione cartoline e ricevute di ritorno non ammesse. Le cartoline a destinazione di Stati che non le ammettono sono considerate come lettere.
(2) Ricevute di ritorno non ammesse. Le isole di Borotonza e Savage subiscono lo stesso trattamento che quella di Norfolk; meno che per quella di Savage è per ora esclusa la raccomandazione.
(3) Francatura obbligatoria; raccomandazione e ricevute di ritorno non ammesse.
(4) Le corrispondenze per l'Abissinia sono spedite agli uffizi di confine della Colonia Eritrea e sono ritirate colà a cura dei destinatari.
(5) Ricevute di ritorno e cartoline non ammesse. Le cartoline a destinazione di Stati che non le ammettono sono considerate come lettere.

	Tariffa
Blaech-Point, V. Costa occidentale, Colonie francesi.	
Cameroun, V. Costa occidentale. Colonie germaniche.	
Canarie (Isole), possedimento spagnuolo	A
Capo di Buona Speranza, possedimento inglese (1).	B
Capo Palmas, V. Costa occidentale. Liberia.	
Capo Verde (Isole del), posscd m. portoghese	B
Colonia Eritrea.	Intern.
Comores (*Gran Comora, Anjuan, Moheli*), possedimenti francesi. . .	B
Congo (Stato indipendente), V. Costa occidentale.	
Costa d'oro, V. Costa occidentale.	
Costa occidentale:	
1° Territori facenti parte dell'Unione postale universale.	
Congo (Stato del) (Banana, Boma, Leopoldville, Stanley-Pool, Vivi, ecc.)	B
Liberia (Monrovia, Cap. Palmas, Grand-Bassa, ecc.)	B
Colonie germaniche: Territori di Cameroun di Togo (Bageida, Little Popo, Lome, Bay-Breach, Porto Seguro) *e dell'Africa del Sud-Ovest* (Damaraland e Namaqualand, meno la baia della Balena).	B
Colonie inglesi: Gambia (Bathurst, ecc.); *Sierra Leone* (Free Town, isole Sherbro e Los, Lavannah, Manoh-Salijah, Shaingay, Sulyma, ecc.); *Costa d'oro* (Accra, stabilimento inglese, Addah, Adjuda. Anamaboe, Appom, Axim, Cap-Coast-Castle, Camah, Commendae, Danoe, Dixcove, Elmina, Pram-Pram, Quittah, Salt-Pona, Secundee, Vinnebach, ecc.); *Lagos* (Lagos, Iddo, ecc.)	B
Colonie spagnuole (Corisco, Eloby, Annobon, Fernando Po)	B
Colonie francesi: Sénégal e sue dipendenze (Agwey, Assinje, Bakel, Dabou, Dakar-Gorée, Grand-Bassam, Grand-Popo, Porto-Novo, St-Louis, ecc.); *Gabon e Congo francese* (Black-Point, Brazzaville, Cap Lopez, Fernand-Vaz, Franceville, Libroville, Loango, Mayoumba, N'gove, Nyanga, Rudolfstad, Sanga-Tanga, Sette-Cama, ecc.)	B
Colonie portoghesi: Gambia portoghese (Bissao, Cacheu, Farim-Boulam, Geba e Arcipelago Bissagos, ecc.); *Ajuda, isole del Principe e di S. Tommaso, territorio di Cabinda, del Congo portoghese, d'Angola, di Benguela e di Massamedes* (Ambriz, Ambrizette, Benguela, Kabinda, Kinsao, Kinsembo, Landana, Mossamedes, Muculla, Muserra, Novo-Redondo, S. Paolo de' Loanda)	B
2° Altri territori:	
Acera (Stato indigeno), *Akassa, Batanga, Benin, Bonny, Brass, Duke's town, Forcados, Half-Jack, Jellah Coffee, Malimbo, Nuova Calabare, Vecchia Calabare, Opobo, Vittoria, Wydah* e gli altri stabilimenti della Costa occidentale non compresi nel N. 1 (2) . . .	B
Egitto	A
Fernando Po (Isola), V. Costa occidentale, Colonie spagnuole.	
Gabon, V. Costa occidentale, Colonie francesi.	
Gambia o Senegambia, V. Costa occidentale.	
Half-Jach, V. Costa occidentale, rubrica: Altri territori.	
Kinsembo, V. Costa occidentale, Colonie portoghesi.	
Landana, V. Costa occidentale, Colonie portoghesi.	
Liberia (Repubblica d.), V. Costa occidentale.	
Madagascar (Isola):	
Santa Maria di Madagascar e *Diego Suarez,* Colonie francesi	B
Tamatava e *Maiunga* (comprese le località di Ambositra, Andevorante, Fenerive o Mahavelona, Foulpoint, Ivendro, Maevatanana, Mahambo, Mahanoro, Mahela, Maiutirano, Mananjary, Morondava, Morotsangana, Nossi-vè, Tananarive, Vatomandry, Vohemar), uffizi francesi	B
Resto del Madagascar (2)	B
Madera (Isola), possedimento portoghese	A
Majotta (Isola), possedimento francese	B
Marocco (Impero):	
Ceuta, Penon de Velez, Alhucemas, Melilla, Chafarinos, isole *Zafferine* (possedimenti spagnuoli) . .	A

(1) Ammesse le cartoline al prezzo di L. 0,15 le semplici e L. 0,30 quelle con risposta. Per le raccomandate sono eziandio ammesse le ricevute di ritorno.

(2) Francatura obbligatoria; raccomandazione e ricevute di ritorno non ammesse.

	Tariffa
Cipro (Isola di), possedimento inglese.	A
Cocincina, possedimento francese .	B
Fiji o **Viti** (Isole), possed. inglese .	B
Filippine (Isole), possedimento spagnuolo	B
Giappone (Impero)	B
Hong-Kong (Isola di), possedimento inglese in Cina	B
Indie orientali neerlandesi . .	B
Indostan o **Impero Anglo-Indiano**	B
Indostan (Possedimenti portoghesi nell'), *Diu*, *Damao* e *Goa*	B
Indostan (Possedim. francesi nell'), *Pondichery*	B
Labuan (Isola), possedim. inglese .	B
Ladach o **Piccolo Tibet**, Stato sotto la protezione dell'Inghilterra (4).	B
Loyalty o della **Legalità**, possedimento francese.	B
Macao (Isola), possedimento portoghese in Cina	B
Malacca (Penisola), V. Stabilimenti dello Stretto.	B
Marchesi (Isole), possedim. francese.	B
Marianne o dei **Ladroni** (Isole), possedimento spagnuolo	B
Marschall (Isole), protettorato germanico	B
Mascate (Agenzia inglese), Regno Oman o di Mascate	B
Norfolk (Isola), possed. inglese (2).	B
Nuova Caledonia (Isole della), possedimento francese	B
Nuova Galles del Sud, Colonia inglese	B
Nuova Guinea:	
Stabilimenti germanici	B
» olandesi	B
Nuova Guinea britannica, Colonia inglese.	B
Nuova Zelanda (Isole della), Colonia inglese.	B
Penang, V. Stabilim. dello Stretto.	B
Persia: Via della Russia europea o via di Costantinopoli	A
Via di Suez	B
Pini (Isole dei), possedim. francese .	B
Queensland, Colonia inglese . . .	B
Russia Asiatica: Via della Russia europea.	A
Via di Suez	B
Samoa o dei **Navigatori** (arcipelago di), *Apia*, ufficio germanico .	B
Sandwich o **Regno Avaiano**. .	B
Saravak (Regno nell'Isola di Borneo), V. Borneo.	
Siam (Regno di)	B
Singapore, V. Stabilimenti dello Stretto.	
Stabilimenti dello Stretto (*Penang*, *Malacca* e *Singapore*), possedimenti inglesi.	B
Tahiti o della **Società** (Isole), possedimento francese.	B
Tasmania o **Terra di Van Diemen** (Isola), Colonia inglese . » .	B
Timor (Isola), possedimento in parte olandese e in parte portoghese . .	B
Tonchino, possedimento francese .	B
Tubuai (Isole), possedim. francese .	B
Turchia Asiatica, tranne l'Arabia: Via della Turchia europea. .	A
Via di Suez	B
Arabia:	
Provincie di Hediaz e di Yemen. .	B
Aden e Mascate, V. *Aden* e *Mascate*.	
Resto dell'Arabia (3)	B
Vittoria, Colonia inglese	B

Africa.

	Tariffa
Abissinia (Regno) (3-4).	Intern.
Addach (Costa occidentale d'Africa), V. Costa occidentale. Colonie inglesi.	
Africa del Sud-Ovest (*Damaraland* e *Namaqualand*), protettorati germanici	B
Africa orientale (*Zanzibar*, *Vitu*, *Lamu*, *Mombasa*, *Bagamoio*, *Dares-Saalam*, ecc.)	B
Algeria, possedimento francese . .	A
Ascensione (Isola), possedimento inglese (1).	B
Assab, possedimento italiano sulla costa del Mar Rosso. V. Colonia Eritrea.	
Azzorre (Arcipelago delle), possedimento portoghese	A
Bechuanaland (5)	B

(1) Francatura obbligatoria; raccomandazione cartoline e ricevute di ritorno non ammesse. Le cartoline a destinazione di Stati che non le ammettono sono considerate come lettere.
(2) Ricevute di ritorno non ammesse. Le isole di Borotonza e Savage subiscono lo stesso trattamento che quella di Norfolk; meno che per quella di Savage è per ora esclusa la raccomandazione.
(3) Francatura obbligatoria; raccomandazione e ricevute di ritorno non ammesse.
(4) Le corrispondenze per l'Abissinia sono spedite agli uffizi di confine della Colonia Eritrea e sono ritirate colà a cura dei destinatari.
(5) Ricevute di ritorno e cartoline non ammesse. Le cartoline a destinazione di Stati che non le ammettono sono considerate come lettere.

	Tariffa
Blaech-Point, V. Costa occidentale, Colonie francesi.	
Cameroun, V. Costa occidentale. Colonie germaniche.	
Canarie (Isole), possedimento spagnuolo	A
Capo di Buona Speranza, possedimento inglese (1).	B
Capo Palmas, V. Costa occidentale. Liberia.	
Capo Verde (Isole del), possed m. portoghese	B
Colonia Eritrea.	Intern.
Comores (*Gran Comora*, *Anjuan*, *Mohelì*), possedimenti francesi. . .	B
Congo (Stato indipendente), V. Costa occidentale.	
Costa d'oro, V. Costa occidentale.	
Costa occidentale:	
1° Territori facenti parte dell'Unione postale universale.	
Congo (Stato del) (Banana, Boma, Leopoldville, Stanley-Pool, Vivi, ecc.)	B
Liberia (Monrovia, Cap. Palmas, Grand-Bassa, ecc.)	B
Colonie germaniche: Territori di Cameroun di Togo (Bageida, Little Popo, Lome, Bay-Breach, Porto Seguro) *e dell'Africa del Sud-Ovest* (Damaraland e Namaqualand, meno la baia della Balena).	B
Colonie inglesi: Gambia (Bathurst, ecc.); *Sierra Leone* (Free Town, isole Sherbro e Los, Lavannah, Manoh-Salijah, Shaingay, Sulyma, ecc.); *Costa d'oro* (Accra, stabilimento inglese, Addah, Adjuda, Anamaboe, Appom, Axim, Cap-Coast-Castle, Camah, Commendac, Danoe, Discove, Elmina, Pram-Pram, Quittah, Salt-Pona, Secundee, Vinnebach, ecc.); *Lagos* (Lagos, Idilo, ecc.)	B
Colonie spagnuole (Corisco, Eloby, Annobon, Fernando Po) » . . .	B
Colonie francesi: Sénégal e sue dipendenze (Agwey, Assinje, Bakel, Dabou, Dakar-Gorée, Grand-Bassam, Grand-Popo, Porto-Novo, St-Louis, ecc.); *Gabon e Congo francese* (Black-Point, Brazzaville, Cap Lopez, Fernand-Vaz, Franceville, Libroville, Loango, Mayoumba, N'gove, Nyanga, Rudolfstad, Sanga-Tanga, Sette-Cama, ecc.)	B
Colonie portoghesi: Gambia portoghese (Bissao, Cacheu, Farim-Boulam, Geba e Arcipelago Bissagos, ecc.); *Ajuda, isole del Principe e di S. Tommaso, territorio di Cabinda, del Congo portoghese, d'Angola, di Benguela e di Massamedes* (Ambriz, Ambrizette, Benguela, Kabinda, Kinsao, Kinsembo, Landana, Mossamedes, Muculla, Muserro, Novo-Redondo, S. Paolo de' Loanda)	B
2° Altri territori:	
Acera (Stato indigeno), *Akassa*, *Batanga*, *Benin*, *Bonny*, *Brass*, *Duke's town*, *Forcados*, *Half-Jack*, *Jellah Coffee*, *Malimbo*, *Nuova Calabare*, *Vecchia Calabare*, *Opobo*, *Vittoria*, *Wydah* e gli altri stabilimenti della Costa occidentale non compresi nel N. 1 (2) . . .	B
Egitto	A
Fernando Po (Isola), V. Costa occidentale, Colonie spagnuole.	
Gabon, V. Costa occidentale, Colonie francesi.	
Gambia o **Senegambia**, V. Costa occidentale.	
Half-Jach, V. Costa occidentale, rubrica: Altri territori.	
Kinsembo, V. Costa occidentale, Colonie portoghesi.	
Landana, V. Costa occidentale, Colonie portoghesi.	
Liberia (Repubblica di), V. Costa occidentale.	
Madagascar (Isola):	
Santa Maria di Madagascar e *Diego Suarez*, Colonie francesi	B
Tamatava e *Maiunga* (comprese le località di Ambositra, Andevorante, Fenerive o Mahavelona, Foulpoint, Ivendro, Maevatanana, Mahambo, Mahanoro, Mahela, Maintirano, Mananjary, Morondava, Morotsangana, Nossi-vè, Tananarive, Vatomandry, Vohemar), uffizi francesi	B
Resto del Madagascar (2)	B
Madera (Isole), possedimento portoghese.	A
Majotta (Isola), possedimento francese	B
Marocco (Impero):	
Ceuta, *Penon de Velez*, *Alhucemas*, *Melilla*, *Chafarinos*, isole *Zafferine* (possedimenti spagnuoli) . .	A

(1) Ammesse le cartoline al prezzo di L. 0,15 le semplici e L. 0,30 quelle con risposta. Per le raccomandate sono eziandio ammesse le ricevute di ritorno.

(2) Francatura obbligatoria; raccomandazione e ricevute di ritorno non ammesse.

	Tariffa
Casablanca, Larache, Mazagan, Mogador, Rabat, Saffi (agenzie inglesi e spagnuole)	A
Tangeri (agenzie inglese, spagnuola e francese)	A
Resto del Marocco (4)	A
Massaua e *dipendenze*, possedimento italiano sulle coste del Mar Rosso. V. Colonia Eritrea.	
Maurizio (Isola) e *dipendenze*, possedimenti inglesi nell'Oceano indiano (isole di Amiranti, Cargados, Chagos, Seychelles, Rodriguez)	B
Mozambico, possedimento portoghese	B
Natal, possedimento inglese (2)	B
Nossi Bè (Isola), stabilimento francese	B
Obock, possedimento francese nel paese dei Somali (Costa orientale d'Africa)	B
Orange (Stato libero di) (3)	B
Riunione o **Borbone** (Isola), possedimento francese	B
Sant' Elena (Isola), possedimento inglese (3)	B
Senegal, V. Costa occidentale, Colonie francesi.	
Territorio dell'Africa del Sud-Ovest, protettorato germanico — V. Africa del Sud-Ovest.	
Territorio dell' Africa orientale, protettorato germanico — V. Africa orientale.	
Togo, V. Costa occidentale, Colonie germaniche.	
Transvaal (Repubblica)	B
Tripolitania (Reggenza):	
Tripoli (ufficio italiano) (4)	Interna
Resto della Tripolitania	A
Tunisia (Reggenza):	
Tunisi, Goletta e *Susa* (uffici italiani) (3)	Interna
Resto della Tunisia	A
Vinnebah, V. Costa occidentale, Colonie inglesi.	
Whidah, V. Costa occidentale, rubrica N. 2: *Altri territori*.	
Zanzibar, V. Africa orientale, protettorati germanici.	
Zululand, trattamento come per le Colonie di *Natal*.	

America.

	Tariffa
Antille francesi (Isole di Desiderata, Guadalupa, Le Saute, Maria Galante, Martinica, S. Bartolomeo, S. Martino, in parte)	B
Antille inglesi (Isole di Antigoa, Barbada, Cunebra, Dominica, Grenada, Monserrato, Nevis, S. Cristoforo, S. Vincenzo, Tabago, Tortola, Turche, Vergini, Bahama o Lucaie, Bermunde, Giammaica, S. Lucia e Trinità)	B
Antille olandesi (Isole di Aruba, Bonaire, Curaçao, Sabà, Sant' Eustachio, S. Martino, in parte)	B
Antille danesi (Isole di S. Croce, S. Giovanni e S. Tommaso)	B
Argentina (Repubblica)	B
Banama o **Lucaie** (Isole), possedimento inglese (V. Antille inglesi).	
Bermude (Isole), possedimento inglese (V. Antille inglesi).	
Bolivia (Repubblica)	B
Brasile (Repubblica)	B
Canadà (Dominio inglese)	A
Chilì (Repubblica)	B
Colombia (Repubblica)	B
Colombia inglese, V. Canadà	B
Costarica (Repubblica)	B
Cuba (Isola di), possedimento spagnuolo	B
Dominicana (Repubblica)	B
Equatore (Repubblica)	B
Falkland o Maluine (Isole), possedimento inglese	B
Giammaica (Isola), possedimento inglese (V. Antille inglesi)	E
Groenlandia, possedimento danese.	A
Guatemala (Repubblica)	B

(1) Francatura obbligatoria; raccomandazione e ricevute di ritorno non ammesse.

(2) Lo Zululand fa parte della Colonia di Natal e va trattato come esso.

(3) Ricevute di ritorno e cartoline non ammesse. Le cartoline a destinazione di Stati che non le ammettono sono considerate come lettere.

(4) Ai pieghi di carte manoscritte si applica la tariffa A nei pochi casi in cui può risultare più favorevole al pubblico.

	Tariffa
Guiana francese	B
Guiana inglese	B
Guiana olandese	B
Haiti (Repubblica)	B
Honduras (Repubblica)	B
Honduras inglese	B
Islanda (Isola), possedimento danese (V. Danimarca, Europa).	
Messico (Repubblica)	B
Nicaragua (Repubblica)	B
Nuova Scozia, Colonia inglese — (V. Canadà).	
Nuovo Brunswich, Colonia inglese (V. Canadà).	
Paraguay (Repubblica)	B
Perù (Repubblica)	B
Portorico (Isola), possedimento spagnuolo	B
Principe Edoardo (Isola), Colonia inglese (V. Canadà).	
San Salvador (Repubblica)	B
San Pietro e Miquelon (Isole), possedimento francese	B
Santa Lucia (Isola), possedimento inglese (V. Antille inglesi).	
Stati Uniti dell'America del Nord (Repubblica confederata)	A
Terranova (Isola), Colonia inglese	A
Trinità (Isole), possedimento inglese (V. Antille inglesi).	
Turche (Isole), possedimento inglese (V. Antille inglesi).	
Uruguay (Repubblica)	B
Vancouver (Isola), Colonia inglese (V. Canadà).	
Venezuela (Repubblica)	B

AVVERTENZA

Nella Colonia Eritrea sono in vigore le tariffe seguenti:

a) per l'Italia, per gli uffizi italiani di Tunisi, Goletta, Susa di Tunisi, Tripoli di Barberia e per gli uffizi della Colonia tra loro — Tariffa interna

b) per l'Egitto, per Aden, Perim, Obok e per le località sulla costa del Mar Rosso — » A

c) per gli altri paesi, compresi quelli di Europa — » B

TARIFFA per le lettere e scatolette con valore dichiarato (1).

PAESI DI DESTINAZIONE	Diritto di assicurazione ogni 300 lire o frazione di 300 lire	Diritto fisso per il porto delle scatolette		Quantità delle dichiarazioni doganali per le scatolette
	Centesimi	Lire	Cent.	
Argentina — *via di Francia*	35	2	50	via Francia 2
Austria-Ungheria	10	1	»	2
Belgio — *via di Francia*	25	»	»	»
Bulgaria — *via d'Austria*	25	2	»	3
China — Stabilimenti russi — *via d'Austria*	25	»	»	»
— Uffizio germanico di Shanghai — *via di Brindisi*	20	2	»	2
Danimarca, isole **Feroë** e **Islanda** — *via d'Austria o di Svizzera*	25	»	»	»
Egitto — *coi piroscafi italiani*	20	2	»	1
Francia, Algeria, Principato di Monaco	10	1	»	1
Germania — *via d'Austria o di Svizzera*	25	1	50	via Svizzera 1 via Austria 2
Lussemburgo — *via di Francia*	25	1	50	2
Marocco (uffizio francese di Tangeri)	20	»	»	»
Norvegia — *via d'Austria o di Svizzera*	25	»	»	»
Paesi Bassi — *via di Francia*	25	»	»	»
Portogallo, comprese le isole **Azzorre** e **Madera** — *via di Francia e di Spagna*	25	»	»	»
Id. — *via di Francia e mare*	35	2	50	4
Romania — *via d'Austria*	25	1	50	2
Russia — *via d'Austria*	25	»	»	»
Salvador — *via di Francia*	35	»	»	»
Serbia — *via d'Austria*	25	»	»	»
Spagna, compresa la Repubblica d'Andorra, le isole **Baleari** e le **Canarie** — *via di Francia*	25	»	»	»
Svezia — *vie d'Austria o di Svizzera*	25	»	»	»
Svizzera	10	1	»	1
Tripoli (ufficio italiano) — *coi piroscafi italiani, via di Messina*	10	»	»	»
Tunisia (uffici italiani di Tunisi, Goletta e Susa) — *coi piroscafi italiani, vie di Cagliari o di Palermo*	10	»	»	»
Id., tutto il resto — *coi piroscafi italiani* (2), *vie di Cagliari e di Palermo*	20	2	»	1
Turchia (uffici austriaci) (3), *via di Trieste*	25	2	50	2
COLONIE				
DANESI — **Antille** — *via di Francia* (4)	35	»	»	»
DANESI — **Groenlandia** — *via d'Austria o di Svizzera*	35	»	»	»
FRANCESI — *via di Francia* (5)	35	2	50	2
PORTOGHESI — *via di Lisbona* (6)	35	»	»	»
Possedimento germanico di **Cameroun** — *via di Germania*	35	3	»	2

(1) Nella Colonia Eritrea vige una tariffa speciale.
(2) Il cambio di scatolette ha luogo per mezzo dell'Amministrazione tunisina anche colle località ove esistono uffizi italiani.
(3) Beirut, Caifa, Candia, Canea, Cavalla, Costantinopoli, Dardanelli, Dede-Agatsch, Durazzo, Gerusalemme, Giaffa, Kerassunda, Metelino, Prevesa, Rettimo, Rodi, Salonicco, Samsum, S. Giovanni di Medua, Santi Quaranta, Scio, Smirne, Trebisonda, Valona e Vathi.
(4) Santa-Croce, San-Giovanni, San-Tommaso.
(5) Guadalupa, Martinica, Guiana, Senegal (compresi il Soudan francese, gli stabilimenti della Guinea francese, della costa d'Avorio e del golfo di Benin), Riunione, Congo francese (per Libreville soltanto), Oboch, Madagascar (uffizi francesi), Cocincina, Annam, Tonchino, Pondichery, Nuova Caledonia, Gabon.
(6) Per le sole città di Santiago del Capo Verde, San Thomé e Loanda (Angola).

Dei Vaglia Postali.

1° Dei vaglia interni.

I vaglia postali servono per commettere pagamenti, a richiesta di qualunque persona.

Gli interni sono di tre specie: *ordinari*, *telegrafici* e *militari*.

Gli ordinari ed i telegrafici valgono per pagamenti da essere fatti a persone di qualunque ceto, ed esiste fra gli uni e gli altri la sola differenza, che i primi sono avviati per posta ed i secondi per telegrafo.

Sono pagabili gli uni e gli altri esclusivamente nei rispettivi uffici di destinazione: gli ordinari previo avviso degli uffici postali traenti, ed i telegrafici previo avviso degli uffici del telegrafo cui sono annunziati.

I vaglia militari valgono esclusivamente per pagamenti a sotto-ufficiali, caporali e soldati dell'esercito o dell'armata e loro assimilati, in attività di servizio, compresi quelli addetti a corpi irregolari.

Sono pagabili dai Comandi dei corpi o stabilimenti cui appartengono i destinatari e per eccezione da qualunque ufficio di posta, quando trattisi di uomini di truppa isolati, in viaggio od in licenza.

Tutti gli uffici del Regno, nonchè quelli di Massaua, Asmara, Assab e Keren, e così pure le Collettorie di 1ª classe, partecipano al servizio dei vaglia interni di ogni specie, tranne che le Collettorie non emettono vaglia telegrafici, ma li pagano limitatamente a quelli non eccedenti le **L. 100**.

Gli uffici della Repubblica di San Marino sono assimilati essi pure agli uffici dell'interno del Regno, limitatamente però ai servizi dei vaglia ordinari e telegrafici.

Gli agenti rurali delle Poste provveduti di cauzione possono essere richiesti di far emettere e di riscuotere vaglia non eccedenti lire **25**. Essi rilasciano ricevute provvisorie del denaro o dei titoli loro affidati.

La tassa di emissione dei vaglia ordinari e telegrafici progredisce come segue:

Fino a lire **10**	. . . . .	centesimi	**10**		
Oltre a lire **10**	fino a lire	**25**	»	**20**	
» **25**	»	**50**	»	**40**	
» **50**	»	**75**	»	**60**	
» **75**	»	**100**	»	**80**	

aggiungendo successivamente centesimi **20** ogni **100** lire o frazione di **100** lire in più, come meglio appare dalla tabella inserta più sotto.

Le tasse di cui sopra sono ridotte a metà pei vaglia pagabili nel distretto postale dell'ufficio traente.

La tassa dei vaglia militari è di **5** centesimi.

I vaglia da avviarsi per telegrafo nell'interno del Regno sono sottoposti ad una sopratassa fissa di lire **1,20** ciascuno, nella quale sopratassa è compresa la spesa d'invio del telegramma.

Per quelli da e per gli uffici della colonia eritrea la tassa telegrafica è di lire **2** per parola di non più di dieci lettere o per numero di non più di tre cifre, aggiungendo altre due lire nel caso di eccedenza, oltre una tassa fissa di **20** centesimi.

I singoli vaglia ordinari non possono superare i seguenti limiti:

a) Gli uffici del Regno, quelli di Asmara, di Assab e di Keren e quelli della Repubblica di San Marino, possono cambiarne fino a lire **1000** fra loro, e fino a lire **100** colle collettorie;

b) Le collettorie fino a lire **100** fra loro e cogli uffici.

In eccezione alle norme generali, il limite pei vaglia ordinari cambiati coll'ufficio di Massaua è di lire **3000** per tutti gli uffici, fermo rimanendo quello di lire **100** per le collettorie.

I limiti di cui sopra valgono anche pei vaglia telegrafici; tranne per l'ufficio di Massaua, pel quale non si possono eccedere lire **1000**.

Per i vaglia militari il limite è di lire **25**, indistintamente per gli uffici e per le collettorie.

È ammesso che uno stesso ufficio possa trarre, in uno stesso giorno, più vaglia a favore di un identico destinatario, quando debbano essere spedite somme eccedenti i limiti normali. Le collettorie invece non possono trarne per somme eccedenti il limite loro assegnato. È vietato, tanto agli uffici quanto alle collettorie, di ripartire in più vaglia una somma che possa essere spedita con un vaglia solo.

Riguardo ai vaglia militari è vietato di emetterne nello stesso giorno per oltre lire **25** a favore di una stessa persona.

I vaglia ordinari sono consegnati ai mittenti nell'atto dell'emissione affinchè li mandino ai rispettivi destinatari. I vaglia militari invece sono rimessi direttamente dagli uffici traenti a quelli di destinazione, i quali li consegnano ai Comandi dei rispettivi corpi, pel pagamento ai destinatari.

I vaglia telegrafici infine sono avviati col mezzo del telegrafo per cura dell'Amministrazione postale, e gli uffici telegrafici di destinazione rilasciano titoli nuovi, che rimettono ai destinatari.

Trattandosi di vaglia telegrafici emessi in località non servite dal telegrafo, gli uffici di posta l'inoltrano, coi mezzi più celeri di cui dispongono, ad uno degli uffici telegrafici più vicini, a scelta dei mittenti, per essere avviati a destinazione.

Quando sia invece la località di destinazione che non abbia servizio telegrafico, l'ufficio del telegrafo cui pervengono li fa proseguire ai rispettivi destinatari per posta o per espresso, giusta le indicazioni date dai mittenti. Le spese di espresso vanno a carico dei destinatari, mentre il recapito per posta è gratuito.

I mittenti di vaglia ordinari hanno facoltà di scrivervi a tergo qualunque comunicazione che intendano fare ai destinatari, e possono poi spedirli in buste chiuse od aperte, le quali sono però sottoposte alla tassa delle lettere. Essi vaglia possono essere spediti anche in pieghi di carte manoscritte, nel quale caso sono pareggiate a queste. Non possono invece essere mai sottoposti al trattamento delle stampe.

I mittenti dei vaglia telegrafici hanno pure facoltà di aggiungere qualche parola al testo dei vaglia stessi; pagando però 5 centesimi in più per ogni parola aggiuntavi se per l'interno del Regno, e lire **2** se da o per Massaua, Asmara, Assab e Keren.

L'Amministrazione non assume impegni intorno alle specie di moneta con cui debbano essere pagati i vaglia interni.

Sono ammesse, tanto nelle emissioni quanto nei pagamenti, tutte le valute aventi corso legale, nei limiti fissati dalle leggi.

I vaglia ordinari e telegrafici possono essere ceduti da una persona ad un'altra mediante girata, limitatamente però ad una girata sola per ogni vaglia, quand'anche per effetto della girata stessa debbano esser pagati in un ufficio diverso da quello di destinazione e se non eccedono lire **100** anche in una collettoria di 1ª classe.

Sono pagabili ai destinatari od ai giratari che

giustifichino la propria identità od a loro rappresentanti o mandatari, pure conosciuti.

Il pagamento ne è sospeso quando manchino gli avvisi corrispondenti, quando manchino fondi, quando i vaglia stessi siano errati, quando sieno colpiti da opposizioni e quando sia trascorso il termine della loro validità, che è di due mesi, oltre quello di emissione.

I vaglia militari sono pagabili ai soli destinatari, e per prevenire errori, è utile che vi sia fatta aggiungere l'indicazione della paternità dei destinatari stessi. In ogni caso è indispensabile l'indicazione del corpo cui appartengano o dello stabilimento cui sieno addetti o della nave sulla quale sieno imbarcati.

Ne è sospeso il pagamento quando presentino irregolarità o sia decorso il termine dianzi accennato, che è applicabile anche ad essi.

Qualora debbano essere pagati vaglia ordinari o telegrafici in località diverse da quelle di destinazione, o ne debba essere restituito l'importo ai rispettivi mittenti in località del pari diverse da quelle di destinazione, i vaglia stessi debbono essere presentati all'ufficio di posta affinchè ne richiami gli avvisi.

Senza questi non ne è ammesso il pagamento, tranne in via d'eccezione quando trattisi di persone ben conosciute e solventi.

I vaglia militari invece possono essere pagati e rimborsati da qualunque ufficio di posta.

I vaglia ordinari e telegrafici smarriti possono essere duplicati a favore dei destinatari durante il periodo della rispettiva validità, purchè ne sia fatta domanda dagli stessi destinatari o dai mittenti.

I vaglia duplicati annullano gli originali e possono essere girati al pari di questi.

Non è ammessa invece la duplicazione dei vaglia militari.

La duplicazione è fatta dal Ministero; ma gli uffici possono anticipare il pagamento dell'importo di quei dati vaglia, quando trattisi di destinatari ben conosciuti e solventi.

I vaglia ordinari e telegrafici, originali o duplicati, che non sieno più validi, non possono essere pagati ulteriormente ai destinatari, nè rimborsati ai mittenti, se non previa rinnovazione, per opera del Ministero. Se sono presentati in originale sono rinnovati subito, purchè non ne sieno stati emessi dei duplicati; mentre se ne sono smarriti gli originali o se, pur esistendo, risulti che sieno stati duplicati, la rinnovazione ne è ammessa soltanto dopo decorsi quattro mesi, oltre quello di emissione, per aver tempo ad accertare che uno dei due esemplari non sia stato pagato durante il periodo della sua validità.

La rinnovazione ne può essere chiesta dai mittenti, dai destinatari o dai giratari; da questi ultimi però soltanto a condizione che eglino possano presentare i titoli originali, e può essere eseguita a favore degli uni o degli altri sugli uffici che i richiedenti sieno per indicare.

I vaglia ordinari e i telegrafici non riscossi entro un anno, sono rinnovati d'ufficio a favore dei mittenti, senza domanda dei medesimi.

I vaglia militari scaduti sono rinnovati pure d'ufficio, a favore dei mittenti, dopo decorsi solo quattro mesi, oltre quello di emissione.

I nuovi vaglia sono validi a loro volta per altri due mesi, oltre quello nel corso del quale sono rilasciati.

L'importo dei vaglia interni, non pagati entro tre anni dal giorno della emissione, è devoluto all'erario dello Stato.

I vaglia pagati sono custoditi negli archivi del Ministero fino al termine del periodo qui sopra indicato.

Chi abbia bisogno di informazioni può quindi rivolgersi al Ministero medesimo.

Tabella di progressione della tassa dei vaglia ordinari e telegrafici cambiati nell'interno del Regno cogli uffici di Massaua, Asmara, Assab e Keren e con quelli della Repubblica di San Marino.

PROGRESSIONE DELL'IMPORTO DEI VAGLIA	TASSA DEI VAGLIA ordinari	TASSA DEI VAGLIA telegrafici (*a*)
Fino a L. 10	0. 10	1. 30
Oltre » 10 fino a L. 25	0. 20	1. 40
» » 25 » » 50	0. 40	1. 60
» » 50 » » 75	0. 60	1. 80
» » 75 » » 100	0. 80	2. »
» » 100 » » 200	1. »	2. 20
» » 200 » » 300	1. 20	2. 40
» » 300 » » 400	1. 40	2. 60
» » 400 » » 500	1. 60	2. 80
» » 500 » » 600	1. 80	3. »
» » 600 » » 700	2. »	3. 20
» » 700 » » 800	2. 20	3. 40
» » 800 » » 900	2. 40	3. 60
» » 900 » (*b*) 1000	2. 60	3. 80

(*a*) Per quelli cambiati cogli uffici di Massaua, Asmara, Assab e Keren la tassa telegrafica è quella indicata più sopra.

(*b*) Per Massaua si progredisce fino a lire 3000, ma soltanto pei vaglia ordinari, aggiungendo centesimi 20 di tassa ogni 100 lire di maggiore somma o frazione di lire 100. Per lire 3000 la tassa è quindi di lire 6. 60.

2° Delle cartoline-vaglia.

Le cartoline-vaglia servono, in concorrenza coi vaglia ordinari, per commettere pagamenti di somme fino a lire 20 nell'interno del Regno, come pure da e per località fuori di questo ove esistono uffici italiani; ma differiscono dai vaglia medesimi in quanto sono di somme fisse, salvo l'eccezione di cui più sotto, sono riempiute dagli stessi mittenti e debbono essere spedite sciolte, come le cartoline ordinarie.

Le cartoline-vaglia consistono in cartoncini di diversi colori e sono ripartite in nove serie:

a) senza importo fisso, di colore arancio, colla tassa di . . . . . cent. 10
b) da L. 1, di colore mattone, colla tassa di » 10
c) » 2 » rosa » » 10
d) » 5 » verde » » 10
e) » 4 » celeste-chiaro » » 10
f) » 5 » giallo » » 10
g) » 6 » turchino » » 15
h) » 7 » bruno d'Italia » » 15
i) » 8 » verde ananas » » 15
k) » 9 » giallo arancio » » 15
l) » 10 » bianco » » 15
m) » 15 » » » » 20
n) » 20 » » » » 25

Le cartoline-vaglia sono vendute esclusivamente dagli uffici di posta e dalle collettorie di 1ª classe durante l'intiero loro orario. Per l'acquisto si paga, oltre il valore di quelle di somme fisse, la tassa rappresentata dal francobollo impressovi.

Mediante due cartoline al più, si può spedire qualunque somma, da una lira a 20, senza frazioni.

Chi voglia spedire somme inferiori ad una lira, deve far uso di cartoline senza valore fisso (serie *a*), applicandovi sopra a suo luogo tanti francobolli ordinari corrispondenti alla somma che debba far pagare ai destinatari, ma non oltre centesimi 99.

Le cartoline corredate di francobolli possono essere presentate agli uffici postali di partenza affinchè li annullino; dopo di che sono immesse nelle buche o cassette postali. Nulla impedisce però che sieno impostate coi francobolli non annullati.

Dalla data di vendita, risultante dal bollo che deve essere impresso dagli uffici di posta a tergo delle cartoline, decorrono i periodi di validità e di prescrizione delle medesime, che sono identici a quelli dei vaglia.

I mittenti di cartoline-vaglia possono chiederne il recapito per espresso, pagando la sopratassa di centesimi 25.

Possono anche farle sottoporre a raccomandazione, pagando altra tassa di centesimi 25, e se con ricevuta di ritorno centesimi 45.

Le cartoline-vaglia sono distribuite come le altre corrispondenze, ed i rispettivi destinatari debbono recarsi alla posta per riscuoterne l'importo; tranne nelle principali città, ove sono pagate a domicilio per mezzo dei portalettere.

Sono pagabili in qualunque ufficio di posta del Regno e negli uffici italiani fuori di questo, non che in qualunque collettoria di 1ª classe, durante il periodo di due mesi, oltre il mese in cui sono state vendute e colle stesse norme che sono stabilite pei vaglia, ad eccezione della girata, che non è ammessa.

Le cartoline non riscosse dai destinatari e non rimborsate ai mittenti durante il periodo di validità, si rinnovano dal Ministero subito dopo la scadenza, purchè gli interessati presentino le cartoline stesse e non sia trascorso il periodo della perenzione triennale.

È data facoltà al Governo di autorizzare la cessione, per mezzo di girata, dei vaglia postali pagabili in uffici determinati.

Gli è pur data facoltà di mettere in vendita Cartoline-vaglia di somme fisse, non eccedenti lire 20, pagabili alle persone da essere designate dai rispettivi mittenti.

Questi potranno anche scrivervi brevi comunicazioni all'indirizzo dei destinatari medesimi.

Il valore delle Cartoline-vaglia sarà aumentato delle seguenti tasse:

a) per quelle di valore non eccedenti lire 5, centesimi 10;
b) per quelle di valore da L. 5 a L. 10, cent. 15;
c) » » » 10 » 15, » 20;
d) » » » 15 » 20, » 25.

3° Vaglia internazionali.

Vaglia ordinari. — I vaglia internazionali ordinari servono all'invio di somme dall'Italia e dagli Uffici italiani in Africa per i paesi esteri appresso indicati, nonchè per gli Uffici italiani della Tunisia e di Tripoli, e viceversa.

Per l'emissione di tali vaglia, dalla quale sono escluse le collettorie di 1ª classe, si accettano soltanto monete d'oro o scudi d'argento, fatta eccezione per le frazioni di 5 lire, per le quali sono accettate monete divisionarie.

Colle medesime valute si pagano i vaglia in arrivo, pei quali non è ammessa la girata.

I paesi e gli uffici esteri pei quali si possono emettere vaglia, sono i seguenti, comprese la Bosnia e l'Erzegovina e il Sangiaccato di Novi-Bazar.

In *Europa*: l'Austria-Ungheria e il Belgio, la Bulgaria, la Danimarca coll'Islanda e colle Isole Feroë, la Francia col Principato di Monaco, la Germania e l'ufficio germanico di Costantinopoli, la Gran Bretagna coi suoi possedimenti di Malta, Gibilterra, Helgoland e Normand, il Lussemburgo, la Norvegia, i Paesi Bassi (è sospeso il servizio col Portogallo, le Isole Azzorre e di Madera), la Romania, la Svezia e la Svizzera. Turchia (uffici austriaci di Costantinopoli, Beyrouth, Salonicco, Smirne e Adrianopoli), (uffici francesi di Costantinopoli, Beyrouth, Salonicco e Smirne), (ufficio germanico di Costantinopoli).

In *Africa*: l'ufficio francese di Tangeri (Marocco), Congo, l'Algeria, la Reggenza di Tunisi, l'Egitto colle città di Wadi-Halfa e di Souakim e le colonie inglesi. Zanzibar (ufficio francese), Africa orientale sotto il protettorato germanico.

In *America*: gli Stati Uniti dell'America Settentrionale, le Antille Danesi, Antille Neerlandesi, Guiana Neerlandese detta anche *Surinam*, le tre Repubbliche Argentina, del Chilì e del Salvador, il Canadà e gli altri possedimenti inglesi, coll'ufficio inglese di Panama, Giappone.

In *Asia*: gli uffici austriaci di Beyrouth e di Smirne, i possedimenti inglesi, nonchè le Indie Orientali Inglesi e Neerlandesi, Siam. Agenzia Germanica di Tientsin (China), Shang-Haï (China). Possedimenti portoghesi nell'Ino.

Australia: Colonia Britannica della Nuova Galles del Sud e colla Colonia Britannica di Vittoria.

Il limite delle somme che si possono spedire con ciascun vaglia è di lire 500, fatta eccezione per quelli diretti in Egitto e negli uffici italiani della Tunisia e di Tripoli, il cui limite è di lire 1000, per la Gran Bretagna, l'Irlanda, le colonie e possedimenti inglesi, tranne il Canadà e le Indie Orientali, il cui limite è di lire 252. Per le Indie Orientali Inglesi il limite è di lire 504.

La tassa dei vaglia diretti negli uffici italiani della Tunisia e di Tripoli, è uguale a quella dei vaglia ordinari interni. Quella dei vaglia diretti in tutti gli altri paesi ed uffici, è di centesimi 25 ogni lire 25 o frazione di lire 25.

I vaglia internazionali non si consegnano ai mittenti, ma si spediscono a destinazione dagli uffici traenti. I mittenti hanno facoltà di aggiungere, senza spesa, comunicazioni private a tergo delle cedolette dei vaglia, e possono ottenere un avviso con cui sia loro notificata la data del pagamento del vaglia, pagando la tassa di centesimi 25.

Queste due facoltà non sono però consentite pei vaglia diretti a Malta, nel Regno Unito de'la Gran Bretagna e dell'Irlanda, nelle colonie e nei possedimenti inglesi ed all'ufficio inglese di Panama, nelle Indie Orientali Inglesi e Neerlandesi, negli Stati Uniti dell'America Settentrionale, nel Canadà e nel Giappone.

Per alcuni paesi è ammesso il recapito per espresso, con sopratassa di 50 cent.

I vaglia internazionali sono validi per due mesi oltre il mese di emissione, fatta eccezione per quelli cambiati colle Antille Danesi, Neerlandesi, colla Gu-

iana Neerlandese (*Surinam*), colle tre Repubbliche, Argentina, del Chilì e del Salvador, colle Indie Neerlandesi, col Regno di Siam, i quali invece sono validi per sei mesi oltre quello in cui sono emessi.

Al pagamento dei vaglia smarriti prima della scadenza e di quelli non riscossi durante la validità, si provvede mediante duplicazione o rinnovazione con o senza tassa a seconda delle condizioni vigenti coi diversi paesi, purchè non sia trascorsa l'epoca della prescrizione, che pei vaglia emessi in Italia è di tre anni dal giorno del rilascio, e per quelli emessi all'estero varia a seconda dell'Amministrazione speditrice.

Vaglia telegrafici. — Gli uffici situati nel Regno sono autorizzati al cambio dei vaglia internazionali telegrafici coi seguenti Stati esteri:

In *Europa*: coll'Austria-Ungheria, Belgio, Bulgaria, Danimarca, Norvegia, Rumania, Svezia, Francia, Germania, Lussemburgo, Paesi Bassi (provvisoriamente è sospeso il servizio col Portogallo) e Svizzera.

In *Africa*: coll'Algeria, colla Reggenza di Tunisi e coll'Egitto.

Il limite delle somme che si possono spedire con ciascun vaglia telegrafico è ugnale a quello stabilito pei vaglia ordinari, cioè lire 500. È fatta eccezione per l'Egitto pel quale il limite dei vaglia è di lire 1000.

La tassa postale è pure uguale a quella dei vaglia ordinari, cioè centesimi 25 ogni 25 lire o frazione di 25 lire.

La tassa telegrafica invece è commisurata al numero delle parole o dei segni di cui risulta composto il telegramma, ed in base alle tariffe di ciascun paese estero, di cui sono provvisti gli uffici di posta.

I mittenti hanno facoltà di aggiungere al testo dei vaglia qualunque comunicazione pel destinatario, pagando la tassa stabilita per ogni parola e per ogni segno.

Vaglia consolari. — Alcuni consolati italiani all'estero sono autorizzati a ricevere somme di denaro per essere pagate mediante vaglia a persone dimoranti nel Regno e nelle località dell'Africa provviste d'ufficio postale italiano.

Questi vaglia sono emessi dal Ministero all'ordine dei consoli, i quali li girano a favore delle persone cui debbono essere pagati, assegnando l'ufficio di destinazione. Il pagamento può aver luogo soltanto previo avviso del Ministero, il quale, a richiesta degli interessati, può autorizzare il pagamento in altro ufficio.

I vaglia consolari sono di somme fisse da lire 1, 2, 5, 10, 20, 50, 100, 200 e 500.

La tassa è regolata come segue: centesimi 20 ogni lire 10 o frazione di lire 10 pei vaglia rilasciati nei consolati stabiliti in Europa e negli scali del Mediterraneo e del Mar Nero; centesimi 50 per ogni lire 10 o frazione di lire 10 pei vaglia rilasciati negli altri consolati.

I vaglia sono validi per sei mesi oltre quello in cui sono rilasciati dai consoli.

I vaglia smarriti possono essere duplicati prima della scadenza, e la relativa domanda è esente da tassa.

I vaglia non riscossi durante il periodo di validità possono essere rinnovati in esenzione di tassa, soltanto però dopo che siano trascorsi otto mesi, oltre quello in cui furono rilasciati dai consoli.

Trascorsi tre anni dalla data del rilascio, l'importo dei vaglia consolari non riscossi è devoluto all'erario dello Stato.

4° Riscossioni per conto di terzi.

È affidato all'Amministrazione delle Poste l'incarico di fare *riscossioni per conto di terzi* su titoli da essi presentati, nei modi, con le norme e nei limiti che saranno determinati dal Regolamento.

L'importo del titolo a riscuotersi è fissato in L. 1000, tranne per l'interno e per la Francia che può raggiungere le L. 2000.

Per l'invio e la riscossione dei titoli debbono essere pagate:

a) le tasse di francatura e raccomandazione dei titoli stessi in partenza;

b) un diritto di riscossione di centesimi 10 per titolo;

c) la tassa dei vaglia postali per la spedizione delle somme riscosse.

Le tasse di cui alla lettera *a* sono pagate nell'atto della consegna dei titoli; quelle di cui alle lettere *b* e *c* sono prelevate dalle somme riscosse.

I titoli non riscossi, insieme agli atti di protesto, sono rimandati gratuitamente.

L'Amministrazione delle Poste è responsabile delle somme che riscuote; non assume invece responsabilità per eventuali ritardi nella presentazione dei titoli, nè per mancata riscossione dei medesimi.

Nel caso di perdita di pieghi, contenenti titoli da riscuotere, corrisponde ai rispettivi proprietari, salvo il caso di forza maggiore, una indennità di lire 25.

L'Amministrazione stessa consegna, sopra domanda dei mittenti, i titoli non pagati a persone di loro fiducia o ad un ufficiale competente a levarne il protesto.

Dopo tale consegna resterà esonerata da ogni responsabilità ed obbligo ulteriore, salvo le disposizioni più sopra descritte.

5° Libretti di ricognizione personale.

L'Amministrazione delle Poste è autorizzata a rilasciare *libretti di ricognizione personale*, ai cui titolari possono essere pagati senza altre cautele, vaglia di qualunque specie e fatti rimborsi sopra libretti di risparmio o titoli di credito loro intestati e possono essere consegnati pacchi postali ed oggetti raccomandati od assicurati loro diretti. Possono infine essere eseguite con loro quietanza tutte le altre operazioni postali, per le quali occorra accertare l'identità del richiedente.

Cessa ogni responsabilità dell'Amministrazione pei pagamenti, le consegne e le altre operazioni fatte col ritiro di cedolette firmate dai titolari di libretti intestati a quelle date persone e staccate dai libretti medesimi.

Per la consegna delle lettere ordinarie *ferme in posta* basta la sola presentazione dei libretti, senza che l'ufficio ne stacchi veruna cedoletta.

I libretti sono distinti con un numero progressivo e contengono dieci biglietti cadauno.

I biglietti non possono essere rilasciati separatamente, ma a libretti e contro ricevuta dell'interessato o di uno speciale procuratore.

Il prezzo di ogni libretto è di centesimi 50.

NORME

per la spedizione dei Pacchi Postali

Pacchi postali.

È affidato all'Amministrazione delle Poste il servizio di trasporto e di distribuzione nell'interno del Regno di *pacchi* fino al limite di **cinque** chilogr. di peso, non eccedenti in veruno dei loro lati 60 centimetri, con o senza dichiarazione di valore.

I mittenti hanno facoltà di gravarli di assegno.

I pacchi non possono contenere lettere o scritti che abbiano carattere di corrispondenza, salvo indicazioni che si riferiscano strettamente all'invio dei pacchi stessi, nè materie esplodenti od infiammabili, od oggetti la cui spedizione non sia autorizzata da Leggi o Regolamenti doganali o di pubblica sicurezza.

Nei pacchi ordinari non possono essere inclusi oggetti d'oro o d'argento, gioielli, monete, biglietti di banca, titoli al portatore, od altri valori. Contravvenendo a tale divieto, i mittenti perdono il diritto a qualsiasi indennità.

La dichiarazione del contenuto dei pacchi deve indicare esattamente la qualità e quantità degli oggetti in essi acchiusi.

Le altre condizioni, affinchè i pacchi postali sieno ammessi al trasporto, ed i limiti per le dichiarazioni di valore e per gli assegni, verranno determinati dal Regolamento.

Sono pure ammessi pacchi chiamati *ingombranti*, fino alla dimensione di m. 1,50 per lato, nei limiti però del peso suaccennato.

La tassa di spedizione dei pacchi postali, di peso non eccedente **tre** chilogrammi, è di centesimi 60, quella dei pacchi da **tre** a **cinque** chilogrammi è di 1 lira.

Per gli *ingombranti* è dovuta una sopratassa di cent. 50.

Nelle dette tasse è compresa quella di recapito a domicilio, che sarà fatto a cura dell'Amministrazione postale.

È pure soppressa la tassa di rispedizione, di cui nell'articolo 70 della Legge stessa.

Le tasse di spedizione, di assicurazione e di assegno, sono ridotte a metà delle normali pei pacchi da essere distribuiti nel distretto dell'Ufficio d'impostazione.

Rimane inalterata la tassa attuale pei recipienti vuoti di ritorno.

Pel trasporto dei pacchi con valore dichiarato, oltre le tasse stabilite più sopra, saranno pagati centesimi 10 per ogni 500 lire o frazione di 500 lire del valore stesso.

Pel trasporto dei pacchi gravati di assegno, oltre le tasse di spedizione e quella di assicurazione, quando ne sia anche dichiarato il valore, sarà pagata una tassa fissa di centesimi 25.

Il rimborso degli assegni sarà fatto ai mittenti mediante vaglia postali, sottoposti alle tasse ordinarie, da essere prelevate dalle somme riscosse.

Mediante il pagamento anticipato di cent. 20, il mittente di un pacco potrà richiedere una ricevuta dell'effettuata consegna al destinatario.

I diritti di dazio di qualunque specie saranno soddisfatti dai destinatari, nell'atto del ritiro dei pacchi.

In caso di perdita di pacchi ordinari, non cagionata da forza maggiore, l'Amministrazione delle Poste corrisponde agli speditori, od a richiesta di questi ai destinatari, un'indennità di lire 15.

Nel caso di perdita, non cagionata da forza maggiore, di pacchi con valore dichiarato, l'Amministrazione medesima corrisponde agli speditori, od a richiesta di essi, ai destinatari, una somma uguale al valore dichiarato.

Nessuna speciale indennità è dovuta, oltre quella ordinaria di lire 15, nel caso di perdita di pacchi gravati di assegno, quando non ne sia stato assicurato il valore.

Nel caso di deficienza o di avaria nel contenuto di pacchi, non cagionata da forza maggiore, l'Amministrazione dovrà pagare:

a) per i pacchi di valore dichiarato, un'in-

dennità in proporzione della parte deficiente o avariata, ragguagliata al peso ed al valore dichiarato stesso;

b) per i pacchi ordinari, con o senza assegno, un'indennità in proporzione della parte deficiente o avariata, ragguagliata al peso dichiarato ed all'indennità massima di lire 15.

Oltre gli accennati compensi, l'Amministrazione non sarà obbligata ad altra indennità o risarcimento, nè sarà tenuta responsabile pei casi di ritardo nell'arrivo o consegna dei pacchi.

Il diritto a reclamo per indennità è prescritto dopo sei mesi dal giorno in cui fu consegnato il pacco alla Posta.

Possono essere venduti senza preavviso e formalità giudiziaria:

a) i pacchi contenenti merci soggette a deteriorarsi od a corrompersi, non ritirati in tempo utile, e quelli in cui i destinatari rifiutassero di pagare i diritti di Dazio, di cui nell'art. 60;

b) i pacchi rifiutati dal destinatario e dal mittente e quelli che, rifiutati dal destinatario, non potessero essere restituiti al mittente, perchè irreperibile.

La vendita dei pacchi di cui è parola nel § *a* potrà farsi quando l'Amministrazione lo creda necessario; quella dei pacchi contemplati nel § *b* dopo la giacenza di sei mesi dal giorno della loro spedizione.

Il prezzo ricavato da tali vendite resta a disposizione di chi di diritto per cinque anni; trascorso il quale termine è devoluto all'Erario.

Allorquando l'Amministrazione proceda alla vendita di pacchi spediti con dichiarazione di valore o gravati di assegno, è responsabile soltanto delle somme ricavatene, anche nel caso che queste risultino inferiori a quelle dichiarate.

I pacchi portati contenenti lettere o scritti, in contravvenzione al disposto dell'articolo 65, saranno gravati di una sovratassa pari al decuplo della tassa delle lettere o degli scritti non francati e indebitamente inclusi nei pacchi stessi; la quale sovratassa non potrà mai essere inferiore a lire 5.

La spedizione di altri oggetti, in contravvenzione al disposto del secondo capoverso dello stesso articolo 65, oppure la falsa ed incompleta dichiarazione del contenuto nei pacchi, sono punite con ammende da lire 5 a 50, senza pregiudizio, in caso di dolo, delle maggiori pene in cui il colpevole potesse essere incorso, secondo il diritto comune.

La penalità di cui nel capoverso dell'articolo 74 della Legge postale (testo unico) per la falsa od incompleta dichiarazione del contenuto dei pacchi, è applicata soltanto nei casi di dolo o di spedizione di oggetti, che possano danneggiare i rimanenti pacchi.

Nella penalità stessa è compresa quella delle contravvenzioni alle Leggi daziarie.

Le prescrizioni dell'articolo 42 della Legge postale (testo unico) sono estese ai pacchi ordinari contenenti oggetti indicati nel terzo capoverso dell'art. 65 della Legge stessa, nel senso che sono sottoposti alla doppia tassa di assicurazione, fermo il disposto del secondo periodo del detto capoverso.

Il Governo ha facoltà di elevare con Decreto Reale il peso dei pacchi postali fino ai cinque chilogrammi, quando ed ove le condizioni del servizio postale lo consentano; di modificarne le dimensioni, determinate più sopra; di ammettere pacchi voluminosi colla sopratassa del cinquanta per cento, e recipienti vuoti di ritorno, con la tassa fissa di centesimi 25 per ciascuno.

La tassa di spedizione dei pacchi da tre a cinque chilogrammi sarà di una lira, oltre quella di centesimi 25 pel ricapito a domicilio.

TARIFFA

per la francatura dei Pacchi Postali diretti all'estero con o senza dichiarazione di valore o di assegno.

PAESI di destinazione	Via	Limite del peso per ogni pacco	Limite del valore che può dichiararsi per ogni pacco	TASSE DA PAGARSI: Tassa di trasporto per pacco con o senza dichiar. di valore o d'ass.	TASSE DA PAGARSI: Tassa d'assicurazione pei pacchi con dichiarazione di valore, ogni L. 300 o frazione di L. 300 di valore dichiarato.	TASSE DA PAGARSI: Provvigione per i pacchi gravati di assegno.	Numero delle dichiarazioni di dogana.
1	2	3	4	5	6	7	8
				L. C.	L. C.		
Austria-Ungheria ...	Via di Ala, di Pontebba, di Cormons o di Ancona.....	fino a 5 kg.	fino a L. 1000	1.25	0.10	(c)	2
Argentina (Repubbl.).	Via di Genova coi piroscafi italiani.	fino a 3 kg.	....	4.50	(b)	(d)	2
Apia (Isole Samoa)....	Via di Svizzera, Germania e dei piroscafi germanici in part. da Brema	id.	fino a L. 500	5.25	0.30	(d)	2
Belgio (a)...	Via di Francia	fino a 5 kg.	fino a L. 500	1.75	...	...	3
Belucistan (soltanto per Guadour sulla costa del Mekran)..	Via di Svizzera e di Germania	id.	fino a L. 1000	2.25	0.25	(c)	3
Bulgaria.....	Via d'Egitto e di Aden coi piroscafi inglesi ed indiani	Come l'India inglese					
Cameroun (Africa Occidentale).....	Via d'Austria	fino a 3 kg.	...	2.50	(b)	(d)	3
Chili.....	Via di Svizzera, di Germania e dei piroscafi german.	fino a 5 kg.	....	4.25	0.30	(d)	2
Chili e **Antille Danesi**.....	Via di Francia e del Belgio coi pirosc. germanici in partenza da Anversa	id.	....	5.25	(b)	(d)	3
Cina 1. *Amoy, Canton, Foochow, Hoihow, Macao, Ningpo, Swatow* (Uffizi inglesi)	Via di Svizzera, di Germania e dei piroscafi german.	fino a 3 kg.	....	5.25	(b)	(d)	3
Cina 2. *Shang-Hai* Ufizio inglese	Via di Francia, Inghilterra e Hong-Kong coi piroscafi inglesi	id.	....	4.25	(b)	(d)	2
Cina 2. *Shang-Hai* Ufizio franc.	Idem.	non ecced. 1 kg.	....	4.50	(b)	(d)	2
		» 5 kg.	....	6.25			
Cina 2. *Shang-Hai* Ufizio germ.		» 3 kg.	....	6.50			
		» 1 kg.	....	4.50	(b)	(d)	2
		» 3 kg.	....	6.50			
Colombia (Stati Uniti di).....	Via Marsiglia coi piroscafi francesi ..	3 chilogrammi	....	4.75	(b)	(d)	1
	Via Brindisi coi piroscafi germanici	id.	fino a L. 1000	4.25	0.25	(d)	2
Congo (Stato libero del)	Via d'Amburgo coi piroscafi german.	5 chilogrammi	....	5 —	(b)	(d)	3
	Via di Francia, del Belgio e dei piroscafi belgici	3 chilogrammi	....	3.75	(b)	(d)	3

(a) *Sulle dichiarazioni in dogana dei pacchi pel Belgio indicare esattamente il nome di ciascuna merce spedita, il numero degli oggetti, il peso netto ed il valore. Per i tessuti indicare le dimensioni e la materia prevalente nella rispettiva composizione, e pei liquidi a base di alcool il num. delle bottiglie e i gradi d'alcool.*

(b) *Non ammessi i pacchi con dichiarazione di valore.*

(c) *10 centesimi ogni 10 lire o frazione di 10 lire. Per gli assegni inferiori a L. 10, cent. 20.*

(d) *Non ammessi i pacchi gravati di assegno.*

PAESI di destinazione	Via	Limite del peso per ogni pacco	Limite del valore che può dichiararsi per ogni pacco	TASSE DA PAGARSI: Tassa di trasporto per pacco con o senza dichiar. di valore o d'ass.	TASSE DA PAGARSI: Tassa d'assicurazione pei pacchi con dichiarazione di valore ogni L. 300 o frazione di L. 300 di valore dichiarato	TASSE DA PAGARSI: Provvigione per i pacchi gravati di assegno	Numero delle dichiarazioni di dogana
1	2	3	4	5	6	7	8
				L. C.	L. C.		
Costarica (Republ. di)	Via di Francia, d'Inghilterra e dei piroscafi inglesi. . .	non ecced. 1 kg.	....	4 —	(b)	(c)	2
		» 5 kg.	....	6 —			
Danimarca e Colonie danesi:							
1. *Danimarca* (con le isole Feroer)	Via di Svizzera e di Germania	5 chilogrammi	fino a L. 1000	2.25	0.25	(d)	2
2. *Islanda*	Idem.	3 chil grammi	id.	2.25	0.25	(c)	2
3. *Antille Danesi* (San Tommaso, S. Giov., Santa Croce)	Via di Bordeaux coi piroscafi francesi.	id.	....	3.75	(b)	(c)	2
Egitto	Via di Brindisi coi piroscafi inglesi diretti a Porto Said e coi piroscafi inglesi sovvenzionati diretti ad Alessandria (a) o via Napoli o Messina coi piroscafi italiani	5 chilogrammi	fino a L. 1000	1.75	0.20	(d)	1
Francia e Colonie francesi:							
1. *Francia Continent.* .	Via di Modane o Ventimiglia	id.	fino a L. 500	1.25	0.10	(d)	1
2. *Corsica* (Porti di Bastia e di Aiaccio).	Via di Livorno o Portotorres coi pirosc. italiani o francesi	3 chilogrammi	....	1.75	(b)	(c)	1
Altre località	Via di Livorno o Portotorres coi piroscafi italiani o francesi	id.	....	1.50	(b	(c)	1
3. *Algeria* (Porti di Algeri, Bone, Bougie, Dellys, Dijdelly, Collo, La Calle Nemours, Orano, Philippeville)	Via di Marsiglia coi piroscafi francesi	id.	....	1.75	(b)	(c)	1
Località dell'interno.	Via di Marsiglia o Port-Vendre coi piroscafi francesi	id.	...	1.75	(b)	(c)	1
	Idem.	id.	....	1.75	(b)	(c)	1
4. *Senegal* (Porto di Dakar)	Via di Francia e di Bordeaux coi piroscafi francesi. . .	id.	....	2.75	(b)	(c)	1
5. *Guadalupa* (Porti di Basse-Terre e Point a Pitre)	Via di St-Nazaire o di Bordeaux coi piroscafi francesi	id.	....	3.75	(b)	(c)	1
Martinica (Porti di Fort-de-France e St-Pierre							
Guiana Franc. (Porto di Cajenna)							
6. *Isola Riunione* (Porto St-Denis) . . .	Via di Marsiglia coi piroscafi francesi.	id.	....	3.75	(b)	(c)	1

(a) *Coi pirosc. ingl. in partenza da Brindisi per Porto Said non hanno corso i pacchi con valore dichiarato.*
(b) *Non ammessi i pacchi con dichiarazione di valore.*
(c) *Non ammessi i pacchi gravati di assegno.*
(d) *10 centesimi ogni 10 lire o frazione di 10 lire.*

PAESI di destinazione	Via	Limite del peso per ogni pacco	Limite del valore che può dichiararsi per ogni pacco	TASSE DA PAGARSI: Tassa di trasporto per pacco con o senza dichiar. di valore o d'ass.	TASSE DA PAGARSI: Tassa d'assicurazione pei pacchi con dichiarazione di valore ogni L. 300 o frazione di L. 300 di valore ordinario	TASSE DA PAGARSI: Provvigione per i pacchi gravati di assegno	Numero delle dichiarazioni di dogana
1	2	3	4	5	6	7	8
				L. C.	L. C.		
7. *Indie Francesi* (Karikal Pondichery). Karikal, Pondichery, Chandernagor Make e Yanaon	Via di Marsiglia coi pirosc. francesi . .	3 chilogrammi	....	3.25	(a)	(b)	1
	Via d'Egitto e dell'India inglese. . .	Come l'India inglese					
8. *Majotta*, *Nossi-Bè*, *S. Maria di Madagascar*, *Diego-Suarez* (Madagascar). . .	Via di Marsiglia coi piroscafi francesi	3 chilogrammi	....	3.75	(a)	(b)	1
9. *Cocincina* (Porto di Saigon)	Idem.	id.	....	4.25	(a)	(b)	1
Nuova Caledonia (Porto di Numea) . .							
10. *Tonchino* (Porto di Haïphong)	Idem.	id.	....	5.25	(a)	(b)	1
Annam (Porti di Quinhon e Tourane)							
11. *Isole Tahiti*	Idem.	id.	....	6.75	(a)	(b)	2
12. » *Obock* (Mar Rosso)	Idem.	id.	....	2.75	(a)	(b)	3
13. *Gabone Congo francese* (Coste del Sud dell'Africa Occid.). .	Via di Marsiglia o di Bordeaux coi piroscafi francesi.	id.	....	3.75	(a)	(c)	2
Germania	Via di Svizzera o d'Austria.	5 chilogrammi	fino a L. 1000	1.75	0.25	(b)	1 (d)
Giappone e Corea . . .	Via di Napoli coi piroscafi italiani .	2 chilogrammi	....	4.75	(a)	(b)	2
Gran Bretagna e Colonie britann.:							
1. *Gran Bretagna*, *Scozia*, *Irlanda*	Via di Francia (spedizione diretta). .	3 chilogrammi	....	2.70	(a)	(b)	2 (c)
	Via di Svizzera, Germania e Belgio. .	non ecced. 1 kg.	....	2.85			
2. *Ascensione*, *Bathurts*, *Gambia*, *Sierra Leone*, *Acera*, *Cape-Coast-Castle*, *Quittah*, *Lagos*, *S. Elena*, *e Falkland* (Isole) .	Via di Francia, d'Inghilterra e dei piroscafi inglesi .	» 3 kg.	....	3.35	(a)	(b)	2
		» 1 kg.	....	3.50			
		» 3 kg.	....	5.50			
3. *Australia* (Australia Occidentale, Nuova Galles del Sud Vittoria) - *Tasmania* . Australia Merid. (1).	Idem.	» 1 kg.	....	4 —	(a)	(b)	2
	Via di Napoli coi piroscafi italiani .	» 3 kg.	....	7.25	(a)	(b)	
		» 5 kg.	....	9.25			
4. *Bahama* (soltanto per Nassau)	Via di Francia, ecc. e d'Inghilterra. . .	» 1 kg.	....	3.75	(a)	(b)	2
		» 3 kg.	....	5.75			
5. *Bermude* (Isole) . .	Idem.	» 1 kg.	....	3.50			
		» 3 kg.	....	6 —			
6. *Canadà* (Dominion of Canadà, cioè Nuova Scozia, Nuovo Brunswik, Isola Pr. Edoardo, Prov. di Quebec, Ontario e Manitoba, Territ. del Nord-Ovest (terr. di Assiniboia, Saskatchewan, Albertae Keevatin) Colombia inglese e l'Isola di Vancouver.	Idem.	» 1 kg.	....	4.25	(a)	(b)	2
		» 2 kg.	....	7.50			

(a) *Non ammessi i pacchi con dichiarazione di valore.* (b) *Non ammessi i pacchi gravati di assegno.*
(c) *10 centesimi ogni 10 lire o frasione di 10 lire. Per gli assegni inferiori a L 10 centesimi 20.*
(d) *Via Svizzera.* (e) *Via Austria.*

(1) Per la Tasmania i pacchi da 3 a 5 chilogr. sono sottoposti alla tassa di L 11,25.

PAESI di destinazione	Via	Limite del peso per ogni pacco	Limite del valore che può dichiararsi per ogni pacco	TASSE DA PAGARSI: Tassa di trasporto per pacco con o senza dichiar. di valore o d'ass.	TASSE DA PAGARSI: Tassa d'assicurazione pei pacchi con dichiarazione di valore ogni L. 300 o frazione di L. 300 di valore dichiarato	TASSE DA PAGARSI: Provvigione per i pacchi gravati di assegno	Numero delle dichiarazioni di dogana
1	2	3	4	5	6	7	8
				L. C.	L. C.		
7. *Colonia del Capo di Buona Speranza* ... *Bechuana*	Via di Francia, d'Inghilterra e dei piroscafi inglesi ..	non ecced. 1 kg. » 2 kg. » 3 kg.	....	3.25 5.75 8 —	(a)	(c)	2
8. *Ceylan*	Idem.	non ecced. 1 kg. » 5 kg.	....	4.50 6.25	(a)	(c)	2
9. *Cipro* (soltanto per le località di Famagosta, Head Quarters Camp, Kirenia, Larnaca, Limassol, Nicosia, Palemedia, Papho, Troodos)...	Via d'Egitto	3 chilogrammi	....	2.75	(a)	(c)	2
10. *Giamaica*	Via di Francia, d'Inghilterra e dei piroscafi inglesi ..	non ecced. 1 kg. » 3 kg.	....	3.50 5.25	(a)	(c)	2
11. *Gibilterra*	Idem.	» 1 kg. » 3 kg.	....	3 — 4.25	(a)	(c)	2
12. *Gujana Britannica*, (solo per le località di Demerara o Georgetown, Nuova Amsterdam, Suddie Lequam, Good Succiss, Tuchen, Wreden Koop	Idem.	» 1 kg. » 2 kg.	....	3.75 6.15	(a)	(c)	2
14. *Hong-Kong*	Via di Francia, d'Inghilterra e dei piroscafi inglesi ..	non ecced. 1 kg. » 3 kg.	....	4.50 6.50	(a)	(c)	2
15. *Honduras Britannico* (Belize).....	Idem.	» 1 kg. » 3 kg.	....	3.50 5.25	(a)	(c)	2
16. *India Inglese*, compreso *Aden*, *Birmania Britannica*, le isole *Andaman* e *Nicobar*, l'*India Francese*, l'*India Portoghese*, *Mascate*, *Guadour*, *Bunder-Abbas*, *Boshire*, *Linga*, *Iask* e *Bahrein*, *Bagdad* e *Bassorah* e *Zanzibar* ..	Via d'Egitto e dei piroscafi inglesi ed anglo-indiani	non ecc. 500 gr. » 1000 gr. » 1500 gr. » 2000 gr. » 2500 gr. » 3000 gr. » 3500 gr. » 4000 gr. » 4500 gr. » 5000 gr.	....	2.25 3.25 4.25 5.25 6.25 7.25 8.25 9.25 10.25 11.25	(a)	(c)	1
17. *Indie Occidentali* (Antigoa Barbados, Dominica, Grenada, Monserrato, Newis, S. Kitts, S. Lucia, S. Vincent, Tobago, Tortola e Trinità)..	Via di Francia, d'Inghilterra e dei piroscafi inglesi ..	non ecced. 1 kg. » 3 kg.	....	3.50 5.25	a)	(c)	2
18. *Isola Maurizio*	Via di Francia e di Marsiglia coi piroscafi francesi...	fino a 3 kg.	....	3.75	(a)	(c)	2
19. *Labuan*	Via di Francia, d'Inghilterra e dei piroscafi inglesi ..	non ecced. 1 kg. » 3 kg.	....	4 — 6.50	(a)	(c)	2
20. *Malta*	Via di Siracusa coi piroscafi italiani .	3 chilogrammi	....	1.75	(a	(c)	1

(a) *Non ammessi i pacchi con dichiarazione di valore.*

(b) *Cent.* 25 *fino a* 200 *lire.* - *Cent.* 40 *fino a* 375 *lire.* - *Cent.* 60 *fino a* 600 *lire.* - *Cent.* 75 *fino a* 750 *lire.* - *Cent.* 80 *fino a* 800 *lire.* - *Cent.* 95 *fino a* 1000 *lire.*

(c) *Non ammessi i pacchi gravati di assegno.*

PAESI di destinazione	Via	Limite del peso per ogni pacco	Limite del valore che può dichiararsi per ogni pacco	TASSE DA PAGARSI: Tassa di trasporto per pacco con o senza dichiar. di valore o d'ass.	TASSE DA PAGARSI: Tassa d'assicurazione pei pacchi con dichiarazione di valore, ogni L. 300 o frazione di L. 300 di valore dichiarato	TASSE DA PAGARSI: Provvigione per i pacchi gravati di assegno	Numero delle dichiarazioni di dogana
1	2	3	4	5	6	7	8
				L. C.	L. C.		
21. *Natal*	Via di Francia, d'Inghilterra e dei piroscafi inglesi....	non ecced. 1 kg. » 3 kg.	....	5 — 10.70	(a)	(b)	2
22. *Nuova Zelanda*	Via di Napoli coi piroscafi italiani.	» 3 kg. » 5 kg.	....	8. — 11.75	(a)	(b)	2
23. *Nuove Ebridi*	Via di Napoli coi piroscafi ital. Egitto coi pirosc. Sydney coi piroscafi	» 3 kg. » 5 kg.	....	8.75 12.75	(a)	(b)	—
23. Possedimenti dello *Stretto* (Malacca, Singapore, Penang e prov. Welesley).	Via di Francia, d'Inghilterra e dei piroscafi inglesi....	» 1 kg. » 3 kg.	....	4.50 6.50	(a)	(b)	2
24. *Seychelles* (Mahé)..	Via d'Egitto e dei piroscafi francesi.	3 chilogrammi	....	3.25	(a)	(b)	1
25. *Terranova*.....	Via di Francia, d'Inghilterra e dei piroscafi inglesi....	non ecced. 1 kg. » 3 kg.	....	3 — 5.50	(a)	(b)	2
26. *Isola Fidi* o *Viti* ..	Via di Napoli coi piroscafi italiani.	» 3 kg. » 5 kg.	....	8. — 11.75	(a)	(b)	2
Grecia: *Acghion* (Vostiza), *Argostoli*, *Arta*, *Atene*, *Calamata*, *Calcide*, *Corfù*, *Corinto*, *Lamia*, *Larissa*, *Missolungi*, *Nauplia*, *Patrasso*, *Pireo*, *Pirgo*, *Sira*, *Sparta*, *Triccala*, *Tripolitza*, *Volo* e *Zante*.....	Via di Brindisi coi piroscafi italiani .	3 chilogrammi	....	1.75	(a)	(b)	2
Lussemburgo	Via di Francia.....	5 chilogrammi	....	1.50	(a)		2
	Via di Svizzera e Germania.....	id.	fino a L. 1000	2 —	0.25		1
Marocco: *Tangeri* (Ufizio inglese).....	Via di Francia e d'Inghilterra coi piroscafi inglesi....	non ecced. 1 kg. » 5 kg.	....	3.25 4.50	(a)		2
Tangeri, *Casablanca*, *Mazagan*, *Modgador*, *Rabat* e *Safi* .	Via di Svizzera e di Germania e dei piroscafi german..	3 chilogrammi	....	3.25	(a)	(b)	2
Mascate (Arabia).....	Via d'Egitto e di Aden e dei piroscafi anglo-indiani	Come l'India inglese					
Messico.....	Via di Germania...	5 chilogrammi	....	5. —	(a)	(b)	2
Montenegro	Via di Cormons o di Ancona.....	id.	fino a L. 1000	2. —	0.25	(b)	2
Norvegia	Via di Svizzera, di Germania e Danimarca.....	id.	id.	3.25	0.30	(c)	2
Nuova Guinea (Protettor. germanico).	Via di Svizzera, Germania, Paesi Bassi e dei piroscafi neerlandesi.....	non ecced. 1 kg. » 5 kg.	... .	5.05 6.05	(a)	(b)	2
Orange (Repubbl. di)	Via di Francia, d'Inghilterra coi piroscafi inglesi....	Come la Colonia del Capo di Buona Speranza					
Paesi Bassi e Colonie Neerlandesi: *1. Paesi Bassi*.....	Via di Svizzera e di Germania	5 chilogrammi	....	2.25	0.25	(c)	3

(a) *Non ammessi i pacchi con dichiarazione di valore.*
(b) *Non ammessi i pacchi gravati di assegno.*
(c) 10 *centesimi ogni* 10 *lire o frazione di* 10 *lire. Per gli assegni inferiori a L.* 10 *cent.* 20.

PAESI di destinazione	Via	Limite del peso per ogni pacco	Limite del valore che può dichiararsi per ogni pacco	TASSE DA PAGARSI: Tassa di trasporto per pacco con o senza dichiar. di valore o d'ass.	TASSE DA PAGARSI: Tassa d'assicurazione per pacchi con dichiarazione di valore, ogni L. 300 o frazione di L. 300 di valore dichiarato	TASSE DA PAGARSI: Provvigione per i pacchi gravati d'assegno	Numero delle dichiarazioni di dogana
1	2	3	4	5	6	7	8
				L. C.	L. C.		
2. *Indie Orient. Neerlandesi*: (Batavia, Padang, Samarang e Soerabaya)	Via di Svizzera e di Germania coi piroscafi tedeschi	non ecced. 1 kg.	...	3. 55	(a)	(b)	4
		» 3 kg.	....	4. 50			
Località servite dalle ferrovie	Idem.	» 1 kg.	....	4. 05	(a)	(b)	4
		» 3 kg.	....	5. 05			
Persia (Bunder Abbas, Bushir, Lingo, Lisk e Bahrein nel Golfo Persico)	Via dell'Egitto e di Aden coi piroscafi indiani	Come l'Indie inglese					
Portogallo:							
	Via di Francia e di Spagna	1 chilogramma	...	2. 50	a)	(b)	5
1. *Provincie Continent.*	Via di Svizzera, Germania e Amburgo coi piroscafi german.	id.	fino a L. 500	0. 50	0. 25	(b)	2
	Via di Francia e Spagna	id.	....	3. —	(a)	(b)	5
2. *Isola di Madera*	Via di Svizzera, Germania ed Amburgo coi piroscafi germanici	id.	fino a L. 500	0. —	0. 25	(b)	2
	Via di Francia e Spagna	id.	....	1. 50	(a)	(b)	5
3. *Isole Azzorre*	Via di Svizzera, Germania e Amburgo coi piroscafi germ.	id.	fino a L. 500	0. 50	0. 25	(b)	2
4. *Possedimenti portoghesi nell'Indie* (Damaun e Diu)	Via di Napoli, Egitto ed Indie	Come l'Indie inglese					
Possedimenti Portoghesi nella Cina (Macao)	Via di Francia, d'Inghilterra e dei piroscafi inglesi	Come Ceylan (Aden, Ceylan, ecc.)					
Possedimenti italiani sulla costa del Mar Rosso (Massaua, Assab, ecc.)	Via di Napoli e Messina coi piroscafi indi. Via Canale di Suez	Come per l'interno del Regno					1
	Via di Napoli e dell'Egitto	3 chilogrammi	....	1. 50	(a)	(c)	2
Romania	Via d'Austria	1 chilogramma	fino a L. 500	2. —	0. 25	(d)	2
San Marino (Repubblica di)	Via di Rimini	Come per l'interno del Regno					
San Salvador (Repubblica di)	Via di Francia coi piroscafi franc. in partenza da Bordeaux e St Nazaire	1 chilogramma	....	4. 50	(a)	(b)	2
Serbia	Via d'Austria	1 chilogramma	....	2. —	(a)	(b)	2
Spagna	Via di Francia	id.	...	2. —	(a)	(b)	5
Svezia	Via di Svizzera, Germania e Danim.	id.	fino a L. 1000	3. 25	0. 25	(d)	2
Svizzera	Via di Luino, Chiasso o Chiavenna (b)	1 chilogramma	id.	1. 25	0. 10	(d)	1
Togo (Africa Occid.)	Via di Svizzera e di Germania coi piroscafi germ. in part. da Amburgo	id.	...	4. 25	(a)	(b)	2

(a) *Non ammessi i pacchi con dichiarazione di valore*
(b) *Non ammessi i pacchi gravati di assegno.*
(c) *Come per l'interno del Regno.*
(d) *10 centesimi ogni 10 lire o frazione di 10 lire. Per gli assegni ricevuti a L. 10, cent. 20*

PAESI di destinazione	Via	Limite del peso per ogni pacco	Limite del valore che può dichiararsi per ogni pacco	TASSE DA PAGARSI: Tassa di trasporto per pacco con o senza dichiar. di valore o d'ass.	TASSE DA PAGARSI: Tassa d'assicurazione per pacchi con dichiarazione di valore, con L. 300 o frazione di L. 300 di valore dichiarato	TASSE DA PAGARSI: Provvigione per i pacchi gravati d'assegno	Numero delle dichiarazioni di dogana
1	2	3	4	5	6	7	8
				L. C.	L. C.		
Tongatabu (Isole Tonga)	Via di Svizzera, Germania e piroscafi germanici in partenza da Brema	3 chilogrammi	fino a L. 500	5. 25	0. 30	(c)	2
Transvaal (Africa Meridionale)	Via di Francia, d'Inghilterra e dei piroscafi inglesi	Come le Colonie del Capo di Buona Speranza					
Tripoli di Barberia	Ufizio ital.	3 chilogrammi	fino a L. 1000	0. 75	(d)		1
	Ufizio franc.	id.	...	2. 25	(b)	(c)	1
Tunisia:							
1. *Tunisi, Goletta e Susa d'Africa* (Ufizi italiani)	Via di Livorno, Palermo o Cagliari coi piroscafi italiani	3 chilogrammi	Sino a L. 1000	0. 75	(d)		1
2. Porti di *Goletta, Movastir, Medhia, Sfax, Susa, Gabes* e *Djerba*	Via di Marsiglia coi piroscafi francesi	3 chilogrammi	...	1. 75	(b)	(c)	1
Altre località della Tunisia	Idem.	id.	....	2. —	(b)	(c)	1
Turchia (Ufizi austriaci, franc. ed indiani):							
Costantinopoli, Smirne, Salonicco	Via di Brindisi o Messina coi piroscafi austriaci od italiani	3 chilogrammi	....	1. 75	(b)	(c)	1
	Via di Trieste coi piroscafi austriaci	id.	fino a L. 1000	2. 75	0. 25	(c)	2
	Via di Marsiglia coi piros. franc. (a)	id.	....	2. 75	(b)	(c)	1
Beyrout, Cavalla, Dardanelli, Dédeagh, Cherassunda, Giaffa, Lagos, Samsun, Trebisonda	Via Brindisi coi piroscafi austriaci o italiani	id.	....	1. 75	(b)	(c)	1
	Via di Trieste coi piroscafi austriaci	id.	fino a L. 1000	2. 75	0. 25	(c)	2
	Via di Marsiglia coi piros. franc. (a)	id.	...	2. 75	(b)	(c)	1
Canea, Candia, Canea, Durazzo, Gallipoli, Inecoli, Lemos, Metelino, Prevesa, Rodi, Retimo, San Giovanni di Medua, Santi Quaranta, Sao, Tenedos, Valona e Vathi	Via di Brindisi coi piroscafi austriaci ed italiani	id.	....	1. 75	(b)	(c)	1
	Via di Trieste coi piroscafi austriaci	id.	fino a L. 1000	2. 75	0. 25	(c)	2
Jaffa e *Gerusalemme*	Via di Brindisi coi piroscafi italiani o austriaci	id.	....	1. 75	(b)	(c)	1
	Via di Trieste coi piroscafi austriaci	id.	fino a L. 1000	3. —	0. 25	(c)	2
Adrianopoli	Via di Brindisi coi piroscafi italiani od austriaci	id.	....	1. 75	(b)	(c)	1
	Via di Trieste coi piroscafi austriaci	id.	fino a L. 1000	3. —	0. 25	(c)	2

(a) *Dietro richiesta dei mittenti*
(b) *Non ammessi i pacchi con dichiarazione di valore.*
(c) *Non ammessi i pacchi gravati di assegno.*
(d) *Come per l'interno del Regno*

PAESI di destinazione	Via	Limite del peso per ogni pacco	Limite del valore che può dichiararsi per ogni pacco	TASSE DA PAGARSI: Tassa di trasporto per pacco con o senza dichiar. di valore o d'ass.	TASSE DA PAGARSI: Tassa d'assicurazione pei pacchi con dichiarazione di valore, ogni L. 300 o frazione di L. 300 di valore dichiarato	TASSE DA PAGARSI: Provvigione per i pacchi gravati di assegno	Numero delle dichiarazioni di dogana
1	2	3	4	5	6	7	8
Alessandretta, Laptachia, Mersina e Tripoli di Soria	Via di Marsiglia coi piroscafi francesi	3 chilogrammi	....	2.75	(a)	(b)	1
Bagdad e Bassorah	Via d'Egitto e di Aden coi piroscafi indiani		Come l'India inglese				
Uruguay	Via di Genova coi piroscafi italiani	5 chilogrammi	...	4.50	(a)	(b)	2
Zanzibar	Via d'Egitto e Aden coi pirosc. indiani		Come l'India inglese				

(a) *Non ammessi i pacchi con dichiarazione di valore*
(b) *Non ammessi i pacchi gravati di assegno.*

Avvertenze

Il servizio dei pacchi con la Gran Bretagna, le Colonie Britanniche, la Repubblica di Costarica, la Repubblica di Orange, il Transwaal, il Messico, gli Stati Uniti di Colombia, il Congo, le Indie Orientali neerlandesi e Tangeri, viene effettuato in base a speciali accordi, non essendo tali paesi fra quelli che hanno sottoscritto la Convenzione di Parigi del 3 novembre 1880 e l'accordo di Lisbona del 25 marzo 1865. — I pacchi diretti al Congo sono sottoposti a carico dei destinatari alla tassa territoriale africana di L. 1 per ogni pacco diretto nelle località del Basso Congo (Banana, Ponta de Lenha, Bonia, Matadi e Vivi); per le altre località dell'Alto Congo (Kukunga, Lutele, Leopoldville, Kunchassa, Bengala e Kvamoutk) la tassa territoriale africana da percepirsi dai destinatari è fissata a L. 5 ogni chilogramma. — Per i pacchi diretti nell'Alto Congo, nel Messico, nelle Colonie Britanniche di Vittoria e della Nuova Galles del Sud e nell'India Inglese, compreso Aden, Zanzibar, Chandernagor, Pondichéry Yanaon, Karikal e Make (via d'Egitto); Damian e Diù; Bunder Abbas, Bushire Linga, Jask e Bahrein; Bagdad, Bassorah e Mascate, Guadour, che andassero smarriti o che si avariassero nel territorio del paese di destinazione, non è corrisposto nè ai mittenti nè ai destinatari alcun indennizzo. — I pacchi diretti nelle località della Colonia del Capo (eccetto Capetown) sono sottoposti, a carico pure dei destinatari, alla tassa interna stabilita per i pacchi impostati a Capetown diretti nelle altre località interne. — Ai pacchi diretti nel Bechuana britannico è inoltre, a carico pure dei destinatari, aggiunta la tassa di cent. 60 per ogni pacco. — Per le Indie Orientali Neerlandesi sono francati fino a destinazione solo i pacchi diretti a Batavia, Padang, Soerebaya, Samarang e per le località servite dalla ferrovia: quelli per le altre località sono francati fino alle località sopra indicate e viene posta a carico dei destinatari la tassa interna neerlandese per il loro trasporto dai porti di sbarco o dalle stazioni ferroviarie alla località di destinazione. Quest'ultima disposizione è applicata altresì ai pacchi diretti a Soerebaya quando non è possibile l'approdo in detto porto. — Per i pacchi diretti nella Repubblica di Orange e nel Transwaal vengono poste a carico dei destinatari le spese di trasporto da Capetown al luogo di destinazione, più i diritti doganali o gli altri diritti di cui i pacchi stessi risultassero gravati. — I pacchi però diretti nel Transwaal sono presentemente trattenuti a Capetown fino a che il destinatario non abbia rimesso all'ufficio postale di colà l'ammontare delle spese di cui sono gravati.

CASSE POSTALI DI RISPARMIO

§ 1. — *Uffici autorizzati al servizio.*

Tutti gli uffici di posta del Regno, quelli di Massaua, di Asmara, di Assab e di Keren e l'ufficio italiano di Tunisi, operano come succursali della Cassa di risparmio centrale, istituita colla Legge del 27 maggio 1875, n. 2779, sotto la guarentigia dello Stato.

Le collettorie di 1ª classe possono essere utilizzate come intermediarie fra il pubblico e gli uffici di posta, tanto per depositi, quanto per rimborsi, nel limite di lire 100 per operazione; ma non hanno facoltà di emettere libretti.

§ 2. — *Libretti di risparmio.*

I libretti sono provveduti gratuitamente.

Quando sieno esauriti, l'ufficio postale cui sono presentati o rimessi per mezzo di una collettoria, li rinnova del pari gratuitamente.

Una stessa persona od uno stesso ente non possono possederne più di uno in proprio nome; tranne nel caso di persone che agiscano in più qualità, o di enti che abbiano più gestioni distinte.

Ne possono essere intestati semplicemente in nome di una o di più persone, od in un nome di una o di più persone rappresentate da altre, od in nome di una data persona come agente per conto altrui, od in nome di enti di qualsiasi specie.

I libretti non sono soggetti a sequestri od a pignoramenti per veruna ragione, nè possono essere vincolati. Possono essere però dati in pegno.

Se vanno smarriti, possono essere duplicati, mediante autorizzazione del Ministero, previe le prescritte pubblicazioni ed il pagamento della tassa di una lira; onde chi ne riceva in pegno deve informarne il Ministero affinchè non ne emetta dei duplicati.

§ 3. — *Conti correnti e loro trasferimenti da un ufficio ad un altro.*

Il Ministero tiene un conto corrente col titolare di ciascun libretto. Uguale conto è tenuto dall'ufficio che ha emesso il libretto medesimo, e può essere trasferito da un ufficio ad un altro a richiesta del titolare predetto o di altra persona che ne faccia domanda in nome di lui, purchè presenti esso libretto.

I trasferimenti possono essere chiesti anche telegraficamente, ma la spesa dei telegrammi fa carico ai richiedenti.

§ 4. — *Facoltà di fare depositi in nome proprio o di altri.*

Qualunque persona può fare depositi in nome proprio o per conto di altre persone, di enti morali, di società, ecc.

§ 5. — *Emissione di libretti.*

Nell'atto del primo deposito l'ufficio di posta emette il libretto in nome della persona o dell'ente per cui conto è fatto il deposito stesso, giusta la dichiarazione scritta o verbale del depositante e glielo consegna o glielo fa consegnare per mezzo della collettoria che abbia ricevuto esso deposito.

Il depositante deve firmare il libretto nel frontespizio, se sa e può scrivere, e deve accertarsi che sia regolare nella serie delle cedole pei rimborsi.

§ 6. — *Depositi successivi sui libretti già in corso.*

Allorquando un dato libretto sia stato emesso a richiesta di una persona per conto di un'altra, il suo titolare deve aggiungervi successivamente la propria firma a suo luogo e farla convalidare da un ufficiale di posta. Tali firme hanno per oggetto di facilitare i rimborsi.

I depositi successivi, da essere inscritti sui libretti già in corso, possono essere fatti dalle stesse o da altre persone negli uffici che abbiano rilasciato i libretti medesimi od in altri e, se non eccedenti lire 100, anche in qualunque collettoria.

§ 7. — *Limite dell'importare dei depositi.*

Ciascun deposito non può essere inferiore ad una lira.

Dal giorno del primo deposito fino al 31 dicembre di quel dato anno, il credito finale di ciascun libretto, cioè la differenza fra i depositi e i rimborsi, non può superare lire 1000.

In ciascuno degli anni successivi può aumentare di uguale somma e non di più, non compresi nell'aumento gl'interessi e gli utili capitalizzati.

§ 8. — *Ricevute dei depositi fatti negli uffici di posta.*

Gli uffici di posta rilasciano ricevuta dei singoli depositi.

Le collettorie rilasciano invece ricevute provvisorie, staccate da libri a matrice; salvo a rimettere entro tre giorni ai depositanti i libretti e le ricevute definitive, ritirando quelle provvisorie.

Chi fa depositi direttamente in un ufficio deve firmare, se sa e può scrivere, i vaglia, coi quali l'ufficio stesso partecipa i singoli depositi al Ministero.

§ 9. — *Conferma dei depositi per opera del Ministero.*

I depositi di somme superiori a lire 10 debbono essere poi confermati dal Ministero entro quindici giorni dalla data di essi.

I titolari dei libretti debbono chiedere le dichiarazioni di conferma mancanti e respingere le irregolari, ripetendo all'occorrenza i propri reclami ogni quindicina, finchè non le abbiano ottenute in perfetta regola.

I reclami possono essere fatti direttamente con lettere o con modelli provveduti dagli uffici di posta, oppure per mezzo dei Sindaci, dei Pretori o dei Comandanti dei carabinieri. Debbono essere indirizzate al Ministero delle poste e dei telegrafi (servizio dei risparmi) a Roma.

§ 10. — *Franchigia postale pel carteggio fra i titolari dei libretti ed il Ministero.*

Tanto i reclami, quanto le altre comunicazioni che i titolari dei libretti debbano fare al Ministero predetto, hanno corso senza tassa.

I titolari stessi possono esigerne eziandio la raccomandazione gratuita, ritirandone ricevuta

§ 11. — *Depositi mediante francobolli.*

Per agevolare il risparmio a chi non possa disporre di una lira per volta, sono ammessi depositi di una lira ciascuno mediante francobolli da 5 o da 10 centesimi, da applicarsi su appositi cartellini, che sono distribuiti gratuitamente da tutti gli uffici e dalle collettorie postali. Tali cartellini sono poi accettati come danaro da essi uffici o da esse collettorie quando sono loro presentati riempiuti di francobolli, ed il relativo importare è convertito in depositi, che sono inscritti su libretti di nuova emissione o sono aggiunti su libretti già in corso, a seconda dei casi.

Sullo stesso libretto non può essere però inscritto più di uno di questi depositi per settimana.

§ 12. — *Depositi mediante cedole del Debito pubblico.*

Sono ammessi eziandio depositi mediante cedole scadute di rendita consolidata del Debito pubblico, al portatore o mista, al 5 od al 5 per cento, il cui importare netto è considerato come denaro.

La facoltà di accettare depositi in tale modo è però riservata agli uffici stabiliti fuori dei capiluoghi di provincia, comprese le collettorie.

§ 13. — *Interesse annuale e sua decorrenza.*

Sulle somme depositate è corrisposto un interesse annuale netto del 3,25 per cento. Qualora il saggio ne sia successivamente mutato, l'Amministrazione ne darà avviso al pubblico.

L'interesse sui depositi fatti dall'1 al 15 di ogni mese comincia a decorrere dal giorno 16; su quelli fatti dal 16 in poi comincia a decorrere dal primo giorno del mese successivo.

I titolari dei libretti partecipano inoltre al riparto degli utili della Cassa, che può essere fatto in fine di ogni quinquennio, in proporzione degli interessi maturati durante il quinquennio stesso sui loro libretti.

Per i primi due quinquenni (1876-80, 1880-85) tale riporto fu dell'8 per cento dell'importare degli interessi stessi.

§ 14. — *Capitalizzazione degli interessi e degli utili.*

Gli interessi di ogni anno e gli utili ripartiti si capitalizzano col primo giorno dell'anno successivo e diventano essi pure fruttiferi.

Qualora il credito di un libretto giunga a superare lire 2000, non comprendendo in tale somma gl'interessi capitalizzati e gli utili ripartiti, l'eccedenza rimane infruttifera; ma il frutto sul capitale fino alla somma preindicata di lire 2000, il rifrutto degli interessi e degli utili e la partecipazione agli utili successivi proseguono senza interruzione e senza limite.

§ 15. — *Inscrizione degl'interessi e degli utili sui libretti.*

Gli interessi scaduti e gli utili sono inscritti sui libretti per opera del Ministero. A tale oggetto i titolari debbono comunicargli i propri libretti una volta l'anno, o direttamente o per mezzo di un ufficio di posta o di una collettoria, che ne danno ricevuta.

I libretti sono restituiti al più tardi entro quindici giorni, ed i rispettivi titolari debbono ritirarli subito, restituendo le ricevute.

Qualunque sia la data dell'iscrizione sui libretti degl'interessi e degli utili, le relative somme sono a loro volta fruttifere dal 1° gennaio dell'anno o del quinquennio che seguono quelli cui si riferiscono.

Mentre i libretti si trovano presso il Ministero od in viaggio, i titolari di essi possono fare nuovi depositi e possono del pari ritirare rimborsi, mediante quietanze provvisorie, da regolarizzarsi al ritorno dei libretti medesimi, purchè si presentino agli uffizi cui li abbiano consegnati, e questi posseggano i conti corrispondenti. Tale facoltà però non è estesa ai libretti consegnati alle collettorie.

§ 16. — *Norme generali intorno ai rimborsi.*

I libretti di risparmio sono personali. Le somme inscrittevi non possono quindi essere rimborsate, tranne a richiesta dei rispettivi titolari o di chi li rappresenti legittimamente.

È permesso anche ai minorenni ed alle donne maritate di ritirare rimborsi sui propri libretti, tranne nel caso di opposizione per parte dei rispettivi genitori, tutori o mariti.

§ 17. — *Quietanza delle somme rimborsate.*

Nessun rimborso può essere fatto senza l'esibizione dei libretti, salvo il disposto dell'ultimo capoverso del § 15, e la giustificazione dell'identità personale dei richiedenti.

Le quietanze delle somme rimborsate si rilasciano sulle cedole aderenti ai libretti, le quali debbono essere staccate per ordine di numero.

§ 18. — *Accertamento dell'identità dei titolari dei libretti.*

L'identità del titolare di un libretto si ha per giustificata, purchè la sua firma per quietanza della somma che ritira corrisponda perfettamente a quella da lui apposta nel frontespizio del libretto medesimo. Se la firma manca, o se non concorda in modo non dubbio, l'identità del titolare dev'essere giustificata altrimenti.

I rappresentanti di enti morali, di società e simili, debbono giustificare inoltre la propria qualità ed il diritto che abbiano di ritirare i rimborsi che domandano.

§ 19. — *Facoltà di ritirare rimborsi in qualunque ufficio. Termini vigenti.*

I rimborsi possono essere ritirati in qualunque ufficio di posta, purchè questo possegga i conti corrispondenti a quei dati libretti, oppure il titolare del libretto sia conosciuto o possa presentare garanzia e, quando non superino L. 100, anche in qualunque collettoria.

I rimborsi sono fatti per regola a vista, quantunque l'Amministrazione abbia diritto di lasciare decorrere i seguenti termini dal giorno della domanda a quello della esecuzione:

Fino a L. 100 giorni dieci;
Da L. 100 » » 200 » venti;
» » 200 » » 1000 » trenta;
Oltre » 1000 » sessanta.

§ 20. — *Cessazione degli interessi sulle somme rimborsate.*

L'interesse sulle somme rimborsate cessa dal primo giorno della quindicina nel corso della quale sono fatti i singoli rimborsi.

§ 21. — *Estinzione dei libretti.*

È permesso di ritirare tutto il capitale, lasciando aperti i libretti per i soli interessi. Chi vuol ritirare anche questi, deve farne domanda in un ufficio di posta ed attenderne la liquidazione dal Ministero

§ 22. — *Cessioni.*

I titolari dei libretti possono cederne la proprietà a terze persone, mediante la semplice consegna dei libretti stessi, colla prima cedoletta in bianco, quietanzata e munita di apposita dichiarazione a tergo. La cessione è valida purchè la firma apposta sulla cedola concordi con quella risultante dal foglio del frontespizio. Se questa manca, la cessione dev'essere fatta per atto pubblico o per scrittura privata autenticata da notaio.

I libretti stati ceduti da una persona ad un'altra debbono essere rimessi al Ministero, che ne cambia l'intestazione o li fa rinnovare.

§ 23. — *Dell'acquisto di rendita del Debito pubblico.*

I titolari dei libretti hanno diritto che l'Amministrazione delle poste acquisti per loro conto rendita del Debito pubblico (consolidato al 5 od al 5 per cento) nel limite del loro credito.

L'Amministrazione s'incarica anche di far convertire i titoli che acquista in certificati di rendita mista o di rendita nominativa, e di far sottoporre contemporaneamente questi ultimi a vincoli ipotecari.

Tali servizi sono prestati gratuitamente mediante il semplice rimborso del prezzo della rendita e delle spese effettive.

§ 24. — *Dei depositi nella Cassa dei depositi e prestiti.*

L'Amministrazione postale s'incarica eziandio di fare depositi, liberi o vincolati, nella Cassa dei depositi e prestiti per conto dei titolari di libretti, nel limite del loro credito, su domande dei titolari stessi, che debbono essere presentati ad un ufficio di posta.

§ 25. — *Della riscossione d'interessi su titoli nominativi del Debito pubblico.*

I titolari di libretti possono inoltre affidare alla Amministrazione delle poste la riscossione per loro conto degl'interessi semestrali su certificati di rendita nominativa del Debito pubblico (consolidato al 5 od al 5 per cento), comunque intestati, che sieno esigibili fuori delle località dove risiedono, sulla semplice esibizione dei certificati medesimi.

Sono però ammessi anche certificati sottoposti a vincoli di usufrutto vitalizio od a tempo determinato, purchè, assieme ai certificati medesimi, sieno presentate, quando occorra, attestazioni regolari comprovanti l'esistenza in vita degli usufruttuari.

Chi voglia valersi della posta per la riscossione d'interessi, deve consegnare di volta in volta ad un ufficio o ad una collettoria il proprio libretto coi certificati sui quali sieno da riscuotere rate d'interessi già scadute o d'imminente scadenza. L'ufficio o la collettoria ne danno ricevuta e spediscono i titoli alla Direzione della provincia, nel cui capoluogo gl'interessi sono esigibili. Essa li riscuote e ne fa inscrivere l'importare netto sui libretti come nuovi depositi; dopo di che fa restituire libretti e certificati ai rispettivi titolari. Questi possono poi ritirare in qualunque tempo le somme stesse, per intero od in parte, come rimborsi ordinari, oppure lasciarle a frutto nelle casse postali.

§ 26. — *Della conversione di vincite al lotto in depositi di risparmio.*

Le vincite al lotto non superiori a lire 1000 nette possono essere convertite in depositi di risparmio. A tale oggetto basta che i possessori di bullette vincenti le consegnino ad un ufficio di posta, il quale si incarica di tutte le altre operazioni.

PRONTUARIO DEI PAGAMENTI
della Rendita 5 % detratta la ritenuta del 13,20

Rendita annua	Interessi semestrali		Ritenuta		Netto		Rendita annua	Interessi semestrali		Ritenuta		Netto	
5	2	50	—	33	2	17	65	32	50	4	29	28	21
10	5	—	—	66	4	34	70	35	—	4	62	30	38
15	7	50	—	99	6	51	75	37	50	4	95	32	55
20	10	—	1	32	8	68	80	40	—	5	28	34	72
25	12	50	1	65	10	85	85	42	50	5	61	36	89
30	15	—	1	98	13	02	90	45	—	5	94	39	06
35	17	50	2	31	15	19	95	47	50	6	07	41	43
40	20	—	2	64	17	36	100	50	—	6	60	43	40
45	22	50	2	97	19	53	200	100	—	13	20	86	80
50	25	—	3	30	21	70	500	250	—	33	—	217	—
55	27	50	3	63	23	87	1000	500	—	66	—	434	—
60	30	—	3	96	26	04	2000	1000	—	132	—	868	—

TELEGRAFI

Disposizioni che regolano la corrispondenza telegrafica dei privati nell'interno del Regno e coll'estero.

1. Responsabilità del Governo. — Il Governo prende tutte le disposizioni necessarie per assicurare la regolare trasmissione ed il segreto delle corrispondenze telegrafiche, ma non assume alcuna responsabilità civile in conseguenza del servizio telegrafico, salvo il rimborso delle tasse nei casi previsti dal § 30.

2. Presentazione dei telegrammi. — Qualunque persona ha diritto di corrispondere per mezzo dei telegrafi ad uso del pubblico.

I telegrammi debbono essere possibilmente presentati dal mittente in persona o da un suo rappresentante che sia in grado di dare schiarimenti all'ufficio e di prestarsi, occorrendo, a rendere regolari i telegrammi stessi.

Il mittente è tenuto a comprovare la sua identità nei casi nei quali l'ufizio lo reputi opportuno.

§ 3. Compilazione. — Ogni telegramma si scrive possibilmente sui modelli che fornisce l'Amministrazione. Se è scritto sopra altro foglio, questo si attacca sopra il modello.

In ogni modello non si scrive che dal lato stampato; occorrendo, se ne adopera un secondo, che si attacca di seguito al primo.

Il telegramma deve essere scritto leggibilmente ed in caratteri latini, che abbiano il loro equivalente nel quadro regolamentare dei segni telegrafici.

Qualsiasi interlineatura, rinvio, raschiatura od aggiunta, deve essere approvata dal mittente del telegramma o dal suo rappresentante.

Le parole dubbie possono essere riprodotte a piè del foglio e devono essere approvate dal mittente.

I telegrammi debbono essere scritti preferibilmente con inchiostro, ma sono anche ammessi se scritti con matita, impressi con carta a calcare od altrimenti.

Le varie parti di cui può comporsi un telegramma debbono essere disposte nell'ordine seguente: 1° indicazioni eventuali; 2° indirizzo; 3° testo; 4° firma. Il testo e la firma possono anche essere omessi.

Le indicazioni eventuali sono quelle destinate a designare i telegrammi speciali, cioè: *urgenti, con risposta pagata, con collazionamento, da far proseguire, con avviso di ricevimento, multipli, da recapitarsi in mani proprie del destinatario, da recapitarsi aperti, da spedirsi per posta, per espresso o per staffetta.*

Trattano di questi telegrammi speciali i paragrafi dal 14 al 26.

Le indicazioni eventuali, nei telegrammi per l'estero, debbono essere scritte in francese, quando non si usi la forma abbreviata ammessa. Adoperando la forma abbreviata, la relativa formula deve essere chiusa fra parentesi.

L'indirizzo deve contenere tutte le indicazioni necessarie perchè la consegna del telegramma a destinazione possa farsi con sicurezza e senza bisogno di ricerche o domande di schiarimenti.

Queste indicazioni, ad eccezione dei nomi di persone, nella corrispondenza internazionale, devono essere scritte in francese o nella lingua del paese di destinazione.

L'indirizzo deve comprendere, per le grandi città, la indicazione della via e del numero dell'abitazione; o, in mancanza di queste indicazioni, quella della professione del destinatario, od altra notizia atta a renderlo reperibile.

Per le piccole città il nome del destinatario deve essere possibilmente accompagnato da una indicazione complementare, atta a servir di guida all'ufizio di arrivo in caso di alterazione del nome proprio.

Per la corrispondenza internazionale, la indicazione dello Stato o della suddivisione territoriale dove è il luogo di destinazione, è necessaria in tutte le circostanze nelle quali vi può esser dubbio sulla direzione da darsi al telegramma, e specialmente in caso di esistenza di luoghi omonimi.

In ogni caso, tutte le conseguenze della insufficienza dell'indirizzo stanno a carico del mittente.

L'indirizzo dei telegrammi da rimettersi alla posta per restarvi fermi, si fa come appresso:

Adolfo Conti, *fermo posta*, Napoli (per l'estero: *poste restante*).

Quello dei telegrammi da tenersi fermi nell'ufizio telegrafico si fa nel modo seguente:

Luigi Guasti, *fermo telegrafo*, Roma (per l'estero: *télégraphe restant*).

4. Linguaggio. — I telegrammi possono essere scritti in linguaggio chiaro e anche in linguaggio *segreto* (che si distingue in *convenuto* e *cifrato*) nella corrispondenza interna e nella corrispondenza internazionale, salvo alcune eccezioni che sono indicate dagli ufizi telegrafici.

Per telegrammi in linguaggio *chiaro* s'intendono quelli che offrono un significato intelligibile in una qualunque delle lingue ammesse per la corrispondenza telegrafica internazionale che sono le seguenti: italiana, armena, araba, boema, bulgara, croata, danese, ebraica, fiamminga, francese, giapponese, greca, illirica, inglese, latina, malese, norvegese, olandese, persiana, polacca, portoghese, rumena, russa e piccolo-russa, rutena, serba, siamese, sclavonia, slovacca, slovena, spagnola, svedese, tedesca, turca e ungherese.

Per telegrammi in linguaggio *convenuto* s'intendono quelli nei quali è fatto uso di parole, le quali, benchè presentino ciascuna un senso intrinseco, non formano però frasi intelligibili per gli ufizi in corrispondenza.

Le parole del linguaggio convenuto non possono contenere che 10 caratteri al più, e debbono essere tratte ciascuna da una qualsiasi delle lingue: francese, inglese, italiana, latina, olandese, portoghese, spagnola e tedesca

I nomi propri non possono entrare nella composizione dei telegrammi in linguaggio convenuto, che nel loro significato in linguaggio chiaro.

Per telegrammi in linguaggio *cifrato* s'intendono quelli dei quali il testo è integralmente o parzialmente composto di gruppi o di serie di cifre di significato segreto.

Il testo cifrato dei telegrammi privati deve essere composto esclusivamente di cifre arabe.

Il testo di un telegramma privato a destinazione di uno qualunque degli Stati che ammettono la corrispondenza segreta, può contenere delle parti in linguaggio chiaro e delle parti in linguaggio segreto.

5. Computo delle parole. — Tutto ciò che il mittente scrive sulla minuta del telegramma per essere trasmesso, entra nel computo delle parole tassabili, salvo i segni d'interpunzione, apostrofi e tratti d'unione; però la trasmissione di questi segni non è obbligatoria sulle linee extra-europee.

Tutto quanto forma il preambolo del telegramma (numero, nome dell'ufizio di origine, data e ora di presentazione) non è soggetto a tassa. Queste indicazioni sono inscritte d'ufizio sulla minuta del telegramma, e riprodotte sulla copia pel destinatario.

Tuttavia il mittente può comprendere queste medesime indicazioni, in tutto o in parte, nel testo del telegramma. In tal caso esse entrano nel computo delle parole tassabili.

È pure compresa nel preambolo dei telegrammi per l'estero, la indicazione della via d'istradamento, quando piaccia al mittente di designarla, scrivendola in margine del telegramma. (La via designata dal mittente è sempre seguita, ammenochè il seguirla non sembri dover cagionare ritardo notevole al telegramma).

Nel linguaggio chiaro la massima lunghezza di una parola è fissata per le corrispondenze del *regime europeo* (1) a 15 caratteri, secondo l'alfabeto Morse, e per quelle del *regime extra-europeo* a 10 caratteri; ciò che eccede, fino alla concorrenza di 15 o di 10 caratteri, si conta per una parola.

Nel linguaggio convenuto la massima lunghezza di una parola è fissata a 10 caratteri in entrambi i regim.

I numeri scritti in cifre sono contati per altrettante parole quante volte essi contengono cinque cifre nella corrispondenza interna e in quella internazionale, cogli Stati e territori del *regime europeo*; e quante volte essi contengono tre cifre, nella corrispondenza cogli Stati e territori del *regime extra-europeo*, più una parola per l'eccedenza.

La stessa regola è applicabile al computo dei gruppi di lettere impiegati, sia come marche di commercio, sia nei telegrammi semaforici (§ 25).

(1) Il sistema di tassazione varia per alcuni Stati o territori, secondochè appartengono al *regime europeo* od al *regime extra-europeo*. Sono eccezionalmente trattate secondo le norme del regime europeo, oltrechè le corrispondenze dirette a tutti gli Stati d'Europa, anche quelle dirette agli Stati e territori seguenti: *Algeria, Marocco, Russia del Caucaso, Senegal Tripolitania, Tunisia* e *Turchia Asiatica.*

Sono tuttavia contati per una cifra i punti, le virgole e le lineette di divisione che entrano nella formazione dei numeri, ed allora sono trasmessi anche sulle linee extra-europee.

Le lettere aggiunte alle cifre per designare i numeri ordinali, sono contate ciascuna come una cifra.

Nei telegrammi misti, composti di parti in linguaggio chiaro e di parti in linguaggio convenuto, le parole tanto in linguaggio chiaro quanto in linguaggio convenuto, si contano per tante parole quante volte esse contengono 10 caratteri, più una parola per l'eccedenza. Se il telegramma misto comprende altresì dei passaggi in cifre, questi passaggi sono contati secondo la regola applicabile al computo dei numeri scritti in cifra. Se poi il telegramma misto non comprende che parti in linguaggio chiaro e parti in linguaggio cifrato, si applica alle une e alle altre la regola rispettivamente stabilita pel computo delle parole nei telegrammi in linguaggio chiaro e dei numeri scritti in cifre.

Nei telegrammi in qualunque linguaggio, e tanto nel *regime europeo*, quanto in quello *extra-europeo*, si contano rispettivamente per una sola parola:

a) le indicazioni eventuali destinate a designare i telegrammi speciali, quando sono scritte nella forma abbreviata rispettivamente ammessa (§§ da 14 a 23);

b) il nome dell'ufizio telegrafico destinatario, il nome del paese e il nome della suddivisione territoriale di destinazione, ma soltanto nell'indirizzo, qualunque sia il numero di parole e di caratteri occorrenti ad esprimerli, a condizione che queste parole siano scritte conforme alle indicazioni della Nomenclatura ufficiale pei telegrammi internazionali e conforme alla Guida-Indice degli ufizi telegrafici pei telegrammi interni;

c) qualsiasi carattere, lettera o cifra isolati;

d) la sottolineazione;

e) la parentesi (*i due segni che servono a formarla*);

f) le virgolette (*segni distintivi messi in testa e in fine di un solo passaggio*).

Le espressioni riunite da tratto di unione sono contate pel numero di parole che servono a formarle, e così pure le parole separate da un apostrofo sono contate come altrettante parole isolate.

Le riunioni o alterazioni di parole contrarie all'uso della lingua non sono ammesse. Tuttavia i nomi propri di città e di paesi, i nomi patronimici, i nomi di luoghi, piazze, *boulevards*, strade, ecc., i nomi di bastimenti, come pure i numeri scritti in tutte lettere, sono contati per altrettante parole quante ne ha usate il mittente nello scriverli, sempre però nel limite dei caratteri sopra indicato.

Qualora un telegramma interno o internazionale, scritto in lingua italiana, contenesse riunioni abusive di parole sfuggite nella tassazione all'ufizio di origine, la tassa deve essere completata dal destinatario, altrimenti il telegramma non gli è consegnato.

6. Telegrammi inviati per posta agli ufizi telegrafici. — Gli ufizi telegrafici del Regno che fanno servizio pei privati, accettano, per istradarli sulle linee telegrafiche, i telegrammi che pervengono loro col mezzo della posta, affrancati con francobolli, in base alle norme stabilite dal R. Decreto del 25 aprile 1889, N. 6059, serie 3ª.

I mittenti di questi telegrammi devono scrivere prima del testo l'indicazione del luogo di provenienza ed il giorno del mese; queste indicazioni sono comprese fra le parole tassabili.

Le buste contenenti i telegrammi da inviarsi per posta ad un ufizio telegrafico, pel successivo inoltro, debbono portare l'indirizzo:

(*Telegramma*)
All'Ufizio telegrafico di .....

e debbono essere presentate aperte all'ufizio postale, per poter godere dell'invio in franchigia e con raccomandazione.

7. Telegrammi per luoghi ove coesistono ufizi governativi e ferroviari. — Se il mittente di un telegramma diretto a un luogo ove stavi tanto l'ufizio telegrafico governativo quanto quello ferroviario, intende che, in caso di chiusura dell'ufizio governativo, il telegramma sia recapitato dall'ufizio ferroviario, quand'anche fosse necessaria una spesa di espresso, dovrà nell'indirizzo far seguire al nome dell'ufizio destinatario, le parole: «*eventualmente scalo*» che sono soggette a tassa.

8. Telegrammi per ufizi ferroviari che servono a più Comuni. — Se il telegramma è diretto ad un ufizio ferroviario che fa servizio per due o più comuni, come: *Albate-Camerlata, Mapello-Ambivere, Aquino-Castrocelo-Pontecorvo*, ecc. il mittente deve scrivere nell'indirizzo soltanto il nome del luogo nel quale deve effettuarsi il recapito, perchè l'ufizio di destinazione possa meglio regolarsi.

9. Telegrammi per l'interno delle città ed adiacenze. — Gli ufizi telegrafici governativi e quelli ferroviari esistenti nel medesimo luogo, collegati ai primi telegraficamente, accettano telegrammi da recapitarsi nella città o nelle sue adiacenze sprovviste di ufizio telegrafico.

Questi telegrammi si trattano con precedenza sugli altri che hanno una destinazione diversa.

10. Affrancamento dei telegrammi con francobolli. — L'importo dei telegrammi può esser pagato anche mediante francobolli postali da applicarsi sul foglio sul quale è scritto il telegramma.

Gli ufizi telegrafici non vendono francobolli. I mittenti, che intendessero servirsi di francobolli per l'affrancamento dei loro telegrammi, dovranno procurarseli e attaccarli essi stessi sul telegramma.

La tassa d'ogni telegramma, sia quella ordinaria, sia quella corrispondente a servizi eventuali di risposta pagata, collazionamento e simili, deve essere pagata o completamente in numerario o completamente in francobolli.

I telegrammi insufficientemente affrancati con francobolli, che venissero trovati nelle cassette appositamente stabilite, non sono trasmessi.

I francobolli postali sono di undici specie; cioè da centesimi 1, 2, 5, 10, 20, 25, 40, 45 e 60, da lire 1 e da lire 5.

11. Ricevute. — Gli ufizi non rilasciano ricevuta dei telegrammi che accettano, ammenochè il mittente la richieda contro il pagamento della tassa fissa di 5 centesimi.

12. Recapito. — I telegrammi in arrivo con indirizzo *fermo posta* nel luogo stesso dell'ufizio telegrafico di destinazione, sono, a cura di questo ultimo, depositati immediatamente all'ufizio di posta, come lettere raccomandate in franchigia

Quelli con indirizzo *fermo telegrafo*, sono trattenuti nell'ufizio telegrafico di destinazione per consegnarli al destinatario quando si presenti a farne ricerca.

I telegrammi con indirizzo *fermo posta* o *fermo telegrafo*, non si consegnano che al destinatario in persona o al suo delegato.

I telegrammi da recapitarsi a domicilio, in assenza temporanea del destinatario, sono consegnati ai membri adulti della famiglia, ai suoi impiegati, locatari od ospiti, oppure al portiere della casa o dell'albergo, eccetto che il destinatario abbia designato per iscritto un delegato speciale, o che il mittente abbia richiesta la consegna in mani proprie del destinatario, nel modo prescritto dal § 20.

Quando un telegramma non può essere consegnato, per qualsiasi motivo, il fattorino lascia al domicilio del destinatario un avviso, perchè si rechi in ufizio a ritirarlo.

Qualsiasi telegramma non consegnato o non ritirato entro le sei settimane, è annullato.

In generale, i telegrammi sono rimessi gratuitamente al destinatario e nei pochi casi speciali nei quali occorra una spesa od una sovratassa, il relativo ammontare non deve essere pagato dal destinatario se non contro ricevuta preventivamente preparata dall'ufizio e che gli sarà presentata dal fattorino.

13. Indirizzi convenzionali od abbreviati. — I destinatari che desiderassero di ritirare *fermi telegrafo* o di farsi recapitare i telegrammi con indirizzo sotto forma convenzionale od abbreviata, devono far registrare su apposito repertorio il loro indirizzo completo e la corrispondente designazione abbreviata o convenzionale. Per questa registrazione è fissata la retribuzione mensile anticipata di lire 2. — Il pagamento della retribuzione deve essere fatto in una sola volta per tutta la durata dell'accordo, la quale può essere di un mese o più, terminando sempre coll'ultimo del mese (per modo che la frazione di mese è calcolata per mese intero), e non può oltrepassare il 31 dicembre dell'anno.

14. Telegrammi urgenti. — Il mittente può ottenere la precedenza di trasmissione e di consegna a destinazione del suo telegramma sugli altri telegrammi ordinari, scrivendovi prima dell'indirizzo la indicazione *urgente* (*urgent*) oppure (D), e pagando il triplo della tassa.

I telegrammi urgenti sono ammessi da tutti i paesi del *regime europeo*, meno Gibilterra, Gran Bretagna, Montenegro, Norvegia, Senegal e Svizzera. — Nel *regime extra-europeo* sono ammessi per Arabia (Aden e Perim), China (pei soli ufizi di Amoy, Foochow, Gutzlaff, Hongkong, Saddle Island e Shanghai) (1), Cocincina (1), Filippine, isole (1), Giappone (1), Indie Neerlandesi (1), Penang (1) e Singapore (1).

15. Telegrammi con risposta pagata. — Ciascun mittente può affrancare la risposta che richiede al suo corrispondente; però l'affrancamento non può oltrepassare la tassa di un telegramma qualsiasi (semplice o urgente), di 30 parole, calcolata per la stessa destinazione e via del telegramma col quale la risposta è pagata.

Se il mittente non indica il numero delle parole pagate per la risposta, deve scrivere nel telegramma, prima dell'indirizzo, l'indicazione: *Risposta pagata* (*Réponse payée*), oppure (RP); *Risposta pagata urgente* (*Réponse payée urgente*), oppure (RPD); in tal caso intendesi di 15 parole per l'interno e di 10 per l'estero. — In caso contrario deve completare l'indicazione colla designazione del numero delle parole per le quali, nel limite suddetto, intende pagare la risposta.

L'ufizio d'arrivo consegna al destinatario un *buono* corrispondente alla tassa pagata per la risposta,

(1) Con istradamento per la sola via *Austro-Russa* (Wladiwostok).

il quale può servire per la emissione di un telegramma, nei limiti dell'ammontare del buono, per qualunque destinazione, da qualunque ufizio dello Stato.

Quando la tassa del telegramma supera il valore del buono, l'ufizio riscuote la differenza; quando la tassa del telegramma è minore, la differenza resta acquisita all'Amministrazione se si tratta di un buono emesso per un telegramma del regime europeo, ed è rimborsata al mittente, dietro sua domanda, se si tratta di un buono emesso per un telegramma del regime extra-europeo.

Il buono è valevole per sei settimane a contare dal giorno in cui fu emesso; spirato questo termine il buono è considerato come nullo e non avvenuto.

L'importo del buono non è rimborsato che nel caso che sia stato emesso per un telegramma del *regime extra-europeo*.

In quest'ultimo caso il destinatario deve, prima che siano trascorsi tre mesi dalla data di emissione, depositare il buono all'ufizio che l'ha emesso, insieme con la domanda di rimborso a favore del mittente.

16. Telegrammi con collazionamento. — Ciascun mittente può domandare che il suo telegramma sia collazionato, cioè ripetuto integralmente fra i vari ufizi che concorrono alla sua trasmissione. A tal uopo egli deve scrivere, prima dell'indirizzo, l'indicazione: *Collazionamento* (*Collationnement*), oppure (TC).

La tassa del collazionamento è uguale al quarto di quella di un telegramma ordinario dello stesso numero di parole, per il medesimo percorso.

17. Telegrammi con avviso di ricevimento. — Ciascun mittente può domandare che siagli notificato per telegrafo la data e l'ora di consegna del suo telegramma al destinatario. A tal uopo egli deve scrivere, prima dell'indirizzo, l'indicazione: *Avviso di ricevimento* (*Accusé de réception*, oppure (CR).

Pei telegrammi da mettersi in posta s'indica la data e l'ora precisa della consegna all'ufizio postale; per quelli semaforici, la data e l'ora della segnalazione

La tassa dell'avviso di ricevimento è uguale alla tassa di un telegramma ordinario di 15 parole per l'interno e di 10 per l'estero, calcolata per la stessa via del telegramma cui l'avviso si riferisce.

18. Telegrammi da far proseguire. — Il mittente può chiedere, scrivendo prima dell'indirizzo, l'indicazione: *Far proseguire* (*Faire suivre*), oppure (FS), che l'ufizio d'arrivo faccia proseguire il suo telegramma, nei limiti del *regime europeo;* in tal caso l'ufizio di destinazione, dopo averlo presentato all'indirizzo dato, se il destinatario è partito, lo rispedisce al nuovo indirizzo contenuto nel telegramma, o che gli viene indicato al domicilio del destinatario stesso.

Sono a carico del destinatario le tasse di ulteriore inoltro dalla destinazione primitiva.

Non sono ammessi, per l'estero, telegrammi da farsi proseguire con *risposta pagata*.

Chiunque, fornendo le necessarie giustificazioni, può chiedere che i telegrammi che giungessero ad un ufizio telegrafico, per essergli consegnati a cura del medesimo, gli siano rispediti all'indirizzo che avrà indicato, però sempre nei limiti del *regime europeo*. La rispedizione può anche essere chiesta, in assenza del destinatario, da terza persona a ciò autorizzata. Le domande di rispedizione devono essere fatte per iscritto.

Quando un ufizio di destinazione, uniformandosi alla richiesta ricevuta dal destinatario, o da altri per esso, fa proseguire all'estero un telegramma che porti l'indicazione di *risposta pagata*, vi cancella tale indicazione, stacca un buono di risposta e si vale del relativo ammontare per informare telegraficamente l'ufizio di origine, e per mezzo di questi il mittente, dell'avvenuta rispedizione del telegramma.

Possono farsi proseguire i telegrammi anche quando per consegnarli debbasi impiegare l'espresso o la posta.

Tanto il mittente primitivo, quanto le persone che avessero chiesto il proseguimento di un telegramma, sono tenuti al pagamento delle tasse di proseguimento, se il telegramma fatto proseguire non siasi potuto consegnare al destinatario per irreperibilità di esso, o per rifiuto di riceverlo per non pagarne le tasse.

19. Telegrammi multipli. — Un telegramma può essere indirizzato sia a più destinatari in un medesimo luogo o in luoghi differenti, ma serviti da un medesimo ufizio telegrafico, sia a un solo destinatario ma a più domicili, entro il perimetro servito dall'ufizio telegrafico di destinazione, con o senza invio per posta, per espresso o per staffetta.

Il numero degli indirizzi è indicato d'ufizio nel preambolo.

Se un telegramma multiplo importa dei servizi speciali, come *risposta pagata*, *avviso di ricevimento*, ecc., la relativa indicazione deve essere inscritta nell'indirizzo innanzi al nome di ciascun destinatario cui vuolsi riferirla; se però si tratta di un telegramma multiplo *urgente* o con *collazionamento*, basta che l'indicazione relativa preceda soltanto il primo indirizzo.

Pei telegrammi indirizzati a più destinatari, ciascuna copia del telegramma non conterrà se non che l'indirizzo della persona cui è destinato, a meno che il mittente non abbia domandato il contrario, facendo precedere agli indirizzi, la indicazione: *Comunicare tutti indirizzi* (*Communiquer toutes adresses*).

Il telegramma multiplo viene tassato come un solo telegramma, ma si riscuote a titolo di diritto di copia, tante volte 50 centesimi per ogni telegramma di non più di 100 parole, quanti sono gli indirizzi, meno uno. Oltre le 100 parole questo diritto aumenta di 50 centesimi per ogni 100 parole o frazione, compreso l'indirizzo riferibile a ciascuna copia o tutti gli indirizzi se questi sono da comunicarsi a ciascun destinatario.

20. Telegrammi da recapitarsi in mani proprie del destinatario. — Il mittente può esigere che il suo telegramma non sia consegnato che al destinatario in persona. A tal uopo deve scriversi, prima dell'indirizzo: *Da consegnarsi in mani proprie* (*à remettre en mains propres*), oppure (MP).

Nel *regime europeo* questo modo di recapito non è ammesso da Gibilterra, dalla Gran Bretagna, dal Montenegro, dalla Russia, dalla Serbia e dalla Spagna. Nel *regime extra-europeo* è ammesso dalla Cocincina, dall'Egitto, dalle Indie Britanniche, dalle Indie Neerlandesi, dall'Australia meridionale e dalla Colonia di Vittoria.

21. Telegrammi recapitabili aperti. — Il mittente può domandare che il suo telegramma sia rimesso aperto al destinatario, scrivendo prima dell'indirizzo: *Recapitabile aperto* (*à remettre ouvert*), oppure (RO).

Nel *regime europeo* questo modo di consegna non è ammesso da Gibilterra, dalla Gran Bretagna, dal Lussemburgo, dal Montenegro, dalla Russia, dal Senegal e dalla Serbia. Nel *regime extra-europeo* è ammesso dall'Arabia. (Aden e Pe-

rim), dalla China (Amoy, Foochow, Gutzlaff, Hongkong, Saddle Island e Shanghai), dalla Cocincina, dall'Egitto, dalle Indie Britanniche, dalle Indie Neerlandesi, dal Penang, dal Siam, dal Singapore e dalla Colonia di Vittoria (Australia).

22. **Telegrammi da recapitarsi col mezzo della posta.** — L'invio dei telegrammi per posta, nell'interno di ciascun Stato dell'Unione telegrafica, è fatto, in qualsiasi caso, senza spesa nè pel mittente, nè pel destinatario. Pei telegrammi da inoltrarsi per posta ad un luogo di altro Stato oltre mare, siavi o no ufizio telegrafico, la spesa di posta è a carico del mittente; per quelli trasmessi ad un ufizio telegrafico prossimo ad una frontiera per essere inoltrati per posta sul territorio vicino, la spesa di posta è a carico del destinatario. È però gratuito il trasporto per posta dei telegrammi per Assab e Massaua (possedimenti italiani). La Goletta, Susa di Tunisia, Tunisi e Tripoli di Barberia, ove esiste un ufizio postale italiano.

L'invio dei telegrammi per posta è fatto, in Italia, con raccomandazione senz'aumento alla tassa ordinaria del telegramma; pei telegrammi diretti all'estero, la raccomandazione postale è soggetta alla tassa di 50 centesimi pagabile dal mittente all'atto della presentazione del telegramma; in questo caso l'indirizzo dev'essere preceduto dall'indicazione: *Poste recommandée*, oppure (PR).

L'indirizzo dei telegramma da inviarsi per posta si fa nella forma qui appresso:

Posta (*Poste*) *Antonio Calzolari, Certosa*

Firenze.

Il nome dell'ufizio telegrafico che deve fare l'invio per posta si scrive per ultimo; il nome del luogo dove deve inviarsi il telegramma per posta si scrive penultimo.

23. **Telegrammi da recapitarsi con espresso o con staffetta.** — Le spese di espresso o staffetta per il trasporto dei telegrammi al di là delle linee telegrafiche si pagano dal destinatario, a meno che il mittente intenda di anticiparle pagando allora anche la tassa di un avviso di ricevimento. Nel primo caso il mittente deve scrivere prima dell'indirizzo, l'indicazione: *Espresso o Staffetta* (*Exprès ou Estaffette*), e nel secondo caso: *Espresso pagato* (*Exprès payé*), oppure (XP), *Staffetta pagata* (*Estaffette payée*), oppure (EP); senza che sia necessario di aggiungere l'indicazione: *Avviso di ricevimento* o (CR).

Nel caso di espresso pagato o di staffetta pagata, l'avviso di ricevimento fa conoscere, oltre la data e l'ora della consegna del telegramma, anche l'ammontare della spesa d'espresso o di staffetta.

Il mittente che intende pagare la spesa di espresso o stafletta, deve depositare una somma da determinarsi dall'ufizio telegrafico e da liquidarsi ulteriormente.

I telegrammi da consegnarsi a bordo di bastimenti sono portati per espresso anche quando ciò non si sia indicato nell'indirizzo, e il destinatario paga la tassa di espresso.

Hanno dichiarato di accettare i telegrammi con espresso (oltre l'Italia) gli Stati seguenti: Austria, Belgio, Cocincina, Danimarca, Francia (*compresa l'Algeria*), Germania, Lussemburgo, Gran Bretagna, Indie Neerlandesi, Norvegia, Paesi Bassi, Portogallo, Russia, Svezia, Siam, Svizzera, Tunisia, Turchia e Ungheria.

L'indirizzo dei telegrammi con espresso si fa nel modo seguente:

Espresso (*Exprès*), oppure: *Espresso pagato* (*Exprès payé*) o (*XP*):

Carlo Sarti, Villa Persiani. Cavoretto,

Torino.

Il nome dell'ufizio telegrafico che deve fare l'invio per espresso si scrive per ultimo; il nome del luogo dove deve inviarsi il telegramma per espresso, si scrive penultimo.

24. **Vaglia telegrafici.** — I Vaglia telegrafici possono essere emessi e pagati da qualunque ufizio postale del Regno, da quelli dei domini italiani in Africa, da quelli della Repubblica di San Marino, e dagli ufizi postali esteri, autorizzati a questo servizio, degli Stati che lo ammettono.

I vaglia telegrafici, tanto interni quanto internazionali, possono essere *urgenti*, con *collazionamento*, con *avviso di ricevimento*, spediti per *posta* o per *espresso*.

Pei vaglia telegrafici interni (fra i quali si comprendono anche quelli scambiati con gli ufizi della Colonia Eritrea), è ammesso altresì l'*avviso di pagamento*, che si indica colla formula (RP), come pei telegrammi con *risposta pagata*.

Gli ufizi postali situati in luoghi ove non esiste ufizio telegrafico, fanno pervenire per posta, o con altro mezzo sicuro, a loro scelta, i vaglia telegrafici da loro accettati, all'ufizio telegrafico che deve curarne l'inoltro.

La tassa telegrafica di questi vaglia deve essere pagata mediante francobolli. L'invio per posta è fatto in franchigia, con raccomandazione.

Gli ufizi telegrafici fanno pervenire a destinazione, per posta o per espresso, secondo il desiderio del mittente, i vaglia pagabili da ufizi postali situati in luoghi differenti da quello in cui essi si trovano.

25. **Telegrammi semaforici.** — Sono telegrammi semaforici quelli scambiati con i bastimenti in mare, per mezzo dei posti semaforici situati sul litorale di uno qualunque degli Stati facienti parte dell'Unione telegrafica.

Questi telegrammi debbono essere compilati o nella lingua del paese ove è il semaforo incaricato di segnalarli o in segnali del Codice commerciale universale (1). In quest'ultimo caso sono considerati come telegrammi cifrati.

Quando sono a destinazione dei bastimenti in mare, l'indirizzo deve comprendere, oltre le indicazioni ordinarie, il nome o il numero ufficiale del bastimento destinatario e la sua nazionalità.

La indicazione: *Semaforico* (*Sémaphorique*) è trasmessa d'ufizio nel preambolo.

Il pagamento delle tasse deve essere fatto dal mittente quando il telegramma è diretto ad un bastimento, e dal destinatario quando il telegramma è proveniente da un bastimento.

26. — **Servizio di scoverta nei posti semaforici italiani.** — Chiunque abbia interesse di ricevere notizia per telegrafo del passaggio di un bastimento in vista di un posto semaforico, ne fa domanda in scritto all'ufizio telegrafico del luogo dove desidera che il posto semaforico

(1) L'edizione italiana del detto Codice è vendibile in Roma alla tipografia del Senato, Palazzo Madama, al prezzo di L. 10. È pure vendibile presso il Ministero della Marina la lista dei bastimenti italiani a L. 1,00.

trasmetta il telegramma contenente quella notizia. — In questa domanda, oltre al proprio indirizzo, il richiedente indica la specie, il nome e la nazionalità del bastimento, e quanto altro valga a farlo riconoscere.

L'ufizio telegrafico che riceve questa domanda la trasmette per posta al posto semaforico, e questi secondo il bastimento, sia perchè abbia esso alberato il proprio segnale distintivo o la bandiera della nazione alla quale appartiene, ne dà avviso con breve telegramma agli interessati che fece la domanda.

L'importo di questo telegramma è pagato dal destinatario all'atto del ricevimento ed è quello ordinario di un telegramma interno calcolato secondo il numero delle parole.

27. **Presagi meteorologici** — I posti semaforici, quando ne sono richiesti da qualche bastimento in navigazione, gli segnalano gratuitamente le probabilità di tempo, desunte dalla parte finale del telegramma meteorico giornaliero comunicato ad essi dall'ufizio centrale di meteorologia.

28. **Ritiro dei telegrammi.** — Il mittente, fatto constatare la propria identità, può ritirare il suo telegramma prima che ne sia cominciata la trasmissione. La tassa incassata gli è restituita con deduzione di 50 centesimi a profitto dell'Amministrazione.

Egli può anche arrestarne la trasmissione, se incominciata, od annullarlo, se il telegramma è già partito; in quest'ultimo caso l'annullamento si fa mediante un telegramma di cui egli paga la tassa.

La tassa pagata per il telegramma primitivo gli è restituita per la parte che riguarda il percorso non effettuato, quando si tratti di telegramma per l'estero.

Il telegramma nel suo originale, quale fu presentato dal mittente, non gli è in nessun caso restituito.

Per la constatazione della propria identità, il mittente deve presentare la ricevuta del telegramma, se a sua richiesta fu distaccata dal bollettario, oppure prestarsi al confronto della propria firma o della propria scrittura colla firma o scrittura del telegramma.

29. **Arresto nella trasmissione dei telegrammi.** — Il Governo si riserva la facoltà di arrestare la trasmissione di qualsiasi telegramma privato che sembrasse pericoloso per la sicurezza dello Stato, o che fosse contrario alle Leggi del paese, all'ordine pubblico e ai buoni costumi.

30. **Rimborsi.** — L'Amministrazione rimborsa al mittente che ne faccia domanda:

a) la tassa integrale di qualsiasi telegramma che abbia subito un notevole ritardo o che non sia giunto a destinazione per dato e fatto del servizio telegrafico;

b) la tassa integrale di qualsiasi telegramma con *collazionamento*, il quale, in seguito ad errori, non abbia potuto manifestamente raggiungere il suo scopo;

c) nella corrispondenza del *regime extra-europeo*, la tassa delle parole omesse in un telegramma qualsiasi, per dato e fatto del servizio telegrafico.

Non è però dovuto il rimborso quando tali inconvenienti dipendono dal servizio di posta o di espresso o da quello di Amministrazioni, le quali, non facendo parte dell'Unione telegrafica, si ricusano di dar corso ai reclami e di rimborsare le tasse in qualsiasi circostanza.

Sono del pari rimborsate le tasse riscosse in più per errore, quelle di cui ai §§ 15 e 28, nella misura ivi indicata, e quella dei telegrammi menzionati al § 29.

31. **Tasse non riscosse o riscosse in meno.** — Le tasse riscosse in meno per errore e le tasse che non si poterono riscuotere dal destinatario, in seguito a rifiuto o ad irreperibilità del medesimo, devono essere completate dal mittente.

32. **Copie** — Entro il termine di sei mesi dalla data della presentazione, se trattasi di un telegramma del *regime europeo*, ed entro il termine di dodici mesi, se trattasi di un telegramma del *regime extra-europeo*, il mittente ed il destinatario, o la persona da essi debitamente autorizzata, hanno diritto di farsene comunicare copia, dopo constatazione della loro identità, e mediante il pagamento di 50 centesimi se il telegramma non contiene più di 100 parole. Questa tassa aumenta di 50 centesimi per ogni serie o frazione di serie di 100 parole.

Le domande di copie, per parte dei mittenti o dei destinatari possono esser fatte verbalmente se le copie si possono desumere dai documenti esistenti in ufizio; e per lettera o per telegrafo negli altri casi; se per telegrafo, con telegramma di servizio tassato, diretto alla Direzione compartimentale od all'ufizio, secondo che ne sia il caso.

Per facilitare le ricerche, deve essere indicata con precisione nelle domande la data dei telegrammi dei quali si vuole copia.

La constatazione della propria identità, si fa, dal mittente, in uno dei modi indicati nel § 28; dal destinatario, se sconosciuto all'ufizio, mediante testimoni; dal mandatario, mediante esibizione di regolare procura.

33. **Reclami.** — I reclami per restituzione di tasse, secondochè i telegrammi ebbero corso sulle linee del *regime europeo* o del *regime extra-europeo*, debbono essere presentati per iscritto, entro due mesi nel primo caso ed entro sei mesi nel secondo, dalla data della presentazione del telegramma.

34. **Ora degli ufizi telegrafici.** — Gli orologi degli ufizi italiani sono regolati coll'ora dell'Europa Centrale e per la corrispondenza scambiata nell'interno del Regno le ore si contano di seguito da una mezzanotte all'altra.

35. **Orario degli ufizi telegrafici italiani.** — Gli ufizi italiani aperti al pubblico, secondo l'importanza loro, hanno i seguenti orari di servizio:

Permanente. — (Di giorno e di notte).

Fino alla mezzanotte. — (Dalle ore 7 dal 1° aprile a tutto settembre e dalle ore 8 dal 1° ottobre a tutto marzo).

Completo di giorno. — (Dalle 7 ovvero dalle 8 come sopra, fino alle 21).

Limitato. — (Nei giorni feriali dal 1° aprile a tutto settembre dalle 8 alle 12 e dalle 15 alle 19; dal 1° ottobre a tutto marzo dalle 9 alle 12 e dalle 14 alle 19 – Nelle domeniche e altre feste riconosciute dallo Stato, dal 1° aprile a tutto settembre dalle 8 alle 11 e dalle 16 alle 17, dal 1° ottobre a tutto marzo dalle 9 alle 11 e dalle 16 alle 17).

Gli ufizi telegrafici di ferrovia hanno essi pure orari di servizio analoghi, tranne che l'orario *limitato* è affatto speciale e coincide cogli arrivi e colle partenze dei treni.

L'orario di servizio dei posti semaforici è stabilito dalla legge del trecento del sole.

36. Avvertenze ed informazioni. — I mittenti sono pregati di scrivere il proprio indirizzo nel registro esistente in ogni ufizio per le comunicazioni che l'ufizio stesso possa loro dare.

I mittenti di telegrammi diretti all'Autorità devono scrivere il loro indirizzo sui telegrammi medesimi. Ciò facilita la spedizione non è tassato, ma trascurandolo, si corre il rischio che il telegramma non abbia richiesto.

Le persone alle quali, per cambiamento di nome col destinatario o per altra causa, fosse consegnato un telegramma, che riconoscessero non appartenere loro, sono pregate di restituirlo prontamente all'ufizio telegrafico, scrivendo sulla sopraccarta la parola di indicazione.

Le tasse dei telegrammi per l'interno del Regno e quelle dei telegrammi per l'estero (per la sola parte costiera), sono indicate dalla Tariffa affissa nella sala di accettazione di ciascun ufizio telegrafico (1).

Presso gli ufizi telegrafici principali del Regno sono vendibili la Nomenclatura degli ufizi italiani ed esteri al prezzo di lire 2,25 e le Tabelle di variazioni ed aggiunte alla Nomenclatura stessa al prezzo di lire 0,50 per ciascuna serie delle dispense di un anno.

(1) La tariffa telegrafica trovasi anche inserita nell'*Indicatore ufficiale delle strade ferrate* (N. 1).

(QUADRO A)

TARIFFA TELEGRAFICA INTERNA (1)

QUALITÀ DEL TELEGRAMMA			Tasse pei telegrammi contenenti oltre cinque parole		Aumento di tassa per ciascuna parola oltre le 10		*Osservazioni*
			Lire	Cent.	Lire	Cent.	
Telegramma ordinario			1	—	—	05	(1) Per la precedenza sui telegrammi ordinari.
Id.	urgente		1	—	—	10	
Id.	spediti dai Presidenti del Senato e della Camera dei Deputati, dai Ministri e dai Sottosegretari di Stato		—	50	—	05	Se urgente paga la tassa comune di urgenza.
Id.	nell'interno di Roma		—	50	—	05	(2)
Id.	semaforico		1	—	—	—	Tassa fissa. Si aggiunge la tassa di percorrenza delle linee, quando ve è il caso.
Id.	per via telegrafica	ordinario	1	—	—	—	Tassa fissa, più 5 cent. per ogni parola eccedente dal mittente.
		urgente	2	—	—	—	Tassa fissa, più 15 cent. per ogni parola e. s.

(1) *Per gli ufizi della* **Colonia Eritrea** *vedi qui appresso, quadro* **B**.
(2) *Oltre la tassa semaforica quando ne è il caso.*

(QUADRO B)

TARIFFA TELEGRAFICA INTERNAZIONALE

per la via meno costosa

Ufizi italiani della Colonia Eritrea.

Assab e Massaua: per ciascuna parola, senza tassa fissa addizionale (regime extra-europeo): L. **2** per telegrammi privati e L. **1,85** per quelli di Stato.

N. B. *I telegrammi si possono pure spedire per telegrafo fino al porto italiano di partenza dei vapori postali e di là per posta fino a destinazione, pagandosi la sola tassa telegrafica interna italiana.*

(QUADRO C)

(REGIME EUROPEO)

Europa, Africa Occidentale (*possedimenti francesi e portoghesi*) **e Costa Settentrionale** (*possedimenti spagnuoli*), **Algeria, Canarie** (*isole*), **Marocco, Russia del Caucaso, Senegal, Tripolitania, Tunisia e Turchia d'Asia.**

PAESI DI DESTINAZIONE	Tasse per ciascuna parola (1)		PAESI DI DESTINAZIONE	Tasse per ciascuna parola (1)	
	Lire	Cent.		Lire	Cent.
Africa Costa Settentr. (Possedimenti spagnuoli)	—	22	**Lussemburgo**	—	19
Africa Occidentale (Possedimenti francesi e portoghesi (2))	—	—	**Malta** (Isola di)	—	24
Africa (Tripoli d') vedi Tripolitania.	—	—	**Marocco** (Tangeri)	—	19
Algeria	—	24	**Montenegro**	—	19
Austria-Ungheria (3)	—	06	**Norvegia**	—	34
Austria-Ungheria (4)	—	14	**Paesi Bassi**	—	23
Belgio	—	19	**Portogallo**	—	27
Bosnia-Erzegovina	—	19	**Rumania**	—	19
Bulgaria	—	23	**Russia** d'Europa e del Caucaso	—	42
Canarie (Isole)	—	82	**S. Marino** (Repubblica di) (6)	—	—
Cipro (Isola di) vedi Turchia.			**Senegal**	1	65
Danimarca	—	23	**Serbia**	—	19
Francia (compresa la Corsica)	—	14	**Spagna**	—	22
Germania	—	14	**Svezia**	—	26
Gibilterra	—	27	**Svizzera** (5)	—	14
Gran Bretagna (Inghilterra, Irlanda, Isole della Manica e Scozia)	—	26	**Tripolitania**	—	87
Grecia Continente e isole Eubea e Poros (7)	—	34	**Tunisia**	—	24
Grecia Isole (meno Eubea e Poros)	—	38	**Turchia** d'Europa, d'Asia e Arcipelago	—	39
			Ungheria vedi Austria.	—	—

(1) **Oltre la tassa fissa di L. 1,00 per ciascun telegramma.**

(2) *Tassa per parola* **(oltre quella fissa indicata dalla nota 1)**: *Benguela, L. 12,04; Bissao e Bolama, L. 5,48; Conakry, L. 5,53; Gabon, L. 8,23; Grand Bassam, L. 6,18; Kotonou (Porto Novo), Wydah L. 7,03; Loanda (S. Paolo di), L. 10,48; Mossamedes, L. 14,24; Principe (isola), L. 8,65; St. Thomé, L. 7,98. (Per altri ufizi soggetti al regime extra-europeo vv. quadro C).*

(3) *Tassa applicabile ai telegrammi trasmessi da ufizi italiani compresi fra il Po, il Ticino ed il Lago Maggiore ad ufizi austriaci del Tirolo, Vorarlberg, Carinzia, Carniola, Litorale illirico e Principato di Liechtenstein, od a quelli ungheresi situati sulla costa dell'Adriatico. — Nella Nomenclatura degli ufizi telegrafici sono indicati col richiamo c) quelli che appartengono ai detti territori.*

(4) *Tassa applicabile ai telegrammi fra l'Italia e l'Austria-Ungheria ai quali non si può applicare quella della nota* (3).

(5) *Agli ufizi di Petalioni, Scopelos, Skiatos e Skyros (sebbene dipendenti dalla provincia di Eubea) si applica la tassa di L. 0,38.*

(6) *Tasse come per l'interno del Regno.*

(7) *Per i telegrammi trasmessi da ufizi italiani distanti non oltre i cento chilometri dai confini svizzeri, indicati nella Nomenclatura col richiamo z), la tassa è ridotta a lire 0,06.*

(QUADRO D)

(REGIME EXTRA-EUROPEO)

Africa (*esclusi i paesi compresi nel quadro* C), **Asia** (*esclusa la regione della Turchia*) *ed* **Oceania.**

PAESI DI DESTINAZIONE	Tassa per ciascuna parola	
	Lire	Mill.
Afghanistan	4	500
Africa, Mar Rosso, possedimenti francesi (Obock)	4	175
Africa orientale — possedimenti germanici	9	225
Africa orientale — territorio della British East Africa C.o — Malindi	9	525
Africa orientale — territorio della British East Africa C.o — Mombasa	9	625
Africa occidentale, possedimenti inglesi (1)	—	—
Annam	6	725
Arabia — Aden, Perim (isola di) e Hediaz	4	025
Arabia — Yemen	4	775
Australia — Meridionale e Occidentale	4	750
Australia — Vittoria	4	850
Australia — Nuova Galles del Sud	4	950
Australia — Queensland	11	250
Australia — Tasmania	5	550
Belouchistan — Ufizi della costa del Mekran	3	925
Belouchistan — Altri ufizi	4	500
Birmania, V. Indie britanniche.	—	—
Bokhara	2	200
Capo di Buona Speranza — territorio della Comp. British South African	10	775
Capo di Buona Speranza — Altri ufizi	10	475
Capo Verde (Isole del) — St. Vincent	3	195
Capo Verde (Isole del) — S. Thiago	4	330
Ceylan (Isola), V. Indie britanniche.	—	—
China (2) — Amoy, Foochow, Gutzlaff, Hongkong, Saddle Island e Shanghai	8	250
China (2) — Pekino	10	250
Cocincina	5	825
Corea (Fusan) (3)	11	350
Egitto (4) — 1ª regione — Alessandria	1	425
Egitto (4) — 1ª regione — Altri Ufizi	1	450
Egitto (4) — 2ª regione — Souakim	2	525
Egitto (4) — 2ª regione — Altri ufizi	1	700
Egitto (4) — 3ª regione	1	950
Filippine (Isole)	10	500
Giappone	9	350
Golfo Persico, V. Indie Britanniche.	—	—
Indie britanniche — Ufizi del Golfo Persico — Bushire	2	475
Indie britanniche — Ufizi del Golfo Persico — Altri ufizi	3	925
Indie britanniche — India propriamente detta	4	500
Indie britanniche — Birmania	4	750
Indie britanniche — Ceylan (Isola di)	4	625
Indie Neerlandesi — Ufizi dell'isola di Giava	7	200
Indie Neerlandesi — Ufizi delle altre isole	7	850
Kashmir	4	500
Macao (Isola di)	8	485
Madera (Isola di)	1	485
Malacca — Ufizi del Telebu	7	050
Malacca — » del Perak	6	150
Malacca — » del Selangor	7	150
Malacca — » del Sungie Ujong	6	950
Malacca — Altri ufizi	6	700
Mozambico	10	325
Natal — Durban	10	275
Natal — Altri ufizi	10	475
Nuova Zelanda	12	200
Orange (Stato libero d')	10	475
Penang (Isola di)	5	950
Persia	1	500
Russia d'Asia — Siberia 1ª regione	1	900
Russia d'Asia — » 2ª »	3	025
Siam	5	325
Singapore (Isola di)	6	950
Tasmania, V. Australia.	—	—
Tonkino	7	225
Transvaal	10	475
Zanzibar	9	025

(1) *Tassa per ciascuna parola: Accra L.* 9,638; *Addah, Cape-Coast-Castle, Elmina, Pram Pram, Quittah, Salt Pond e Winnebak, L.* 9,838; *Bathurst, L.* 7,138; *Brass e Bonny, L.* 11,638; *Lagos L.* 10,638; *Sierra Leone* (*Freetown*), *L.* 8,138.

(2) *Per gli altri ufizi chinesi le tasse possono conoscersi richiedendole agli ufizi principali.*

(3) *Per gli altri ufizi della Corea le tasse possono conoscersi richiedendole agli ufizi principali.*

(4) *Pei vaglia telegrafici è stabilita la tassa di L.* 1,44 *per parola per qualsiasi ufizio dell'Egitto.*

(QUADRO E)

(*Segue:* REGIME EXTRA-EUROPEO)

America del Nord

PAESI DI DESTINAZIONE	Tassa per ciascuna parola (1)	
	Lire	Cent.
America britannica — Cap Breton	1	60
America britannica — Columbia britannica	2	25
America britannica — Manitoba (Territorio)	2	25
America britannica — North Western (Territorio)	2	25
America britannica — Nuova Scozia	1	60
America britannica — New Brunswich	1	60
America britannica — Ontario	1	60
America britannica — Prince Edward's (Isola)	1	60
America britannica — Quebec	1	60
America britannica — Terre Neuve (Newfoundland)	1	60
America britannica — Vancouver (Isola)	2	55
Isola Bahama	5	45
Isole Bermude	3	40
Isole S. Pierre-Miquelon	1	60
Stati Uniti — Alabama	1	90
Stati Uniti — Arizona	2	25
Stati Uniti — Arkansas	2	15
Stati Uniti — California	2	25
Stati Uniti — Carolina del Nord	1	90
Stati Uniti — Carolina del Sud	1	90
Stati Uniti — Colorado (Territorio)	2	15
Stati Uniti — Columbia (Distretto di)	1	80
Stati Uniti — Connecticut	1	60
Stati Uniti — Dakotah	2	15
Stati Uniti — Delaware	1	80
Stati Uniti — Florida — Key West	2	45
Stati Uniti — Florida — Pensacola	1	90
Stati Uniti — Florida — Altri ufizi	2	15
Stati Uniti — Georgia	1	90
Stati Uniti — Idaho (Territorio)	2	25
Stati Uniti — Illinois	1	90
Stati Uniti — Indiana	1	90
Stati Uniti — Indian (Territorio)	2	15
Stati Uniti — Iowa	2	15
Stati Uniti — Kansas (Territorio)	2	15
Stati Uniti — Kentucky	1	90
Stati Uniti — Luisiana — New Orleans	1	90
Stati Uniti — Luisiana — Altri ufizi	2	15
Stati Uniti — Maine	1	60
Stati Uniti — Maryland	1	80
Stati Uniti — Massachussetts	1	60
Stati Uniti — Michigan	1	90
Stati Uniti — Minnesota — Duluth, Minneapolis, S. Paul	1	90
Stati Uniti — Minnesota — Altri ufizi	2	15
Stati Uniti — Mississipi	1	90
Stati Uniti — Missouri — St. Louis	1	90
Stati Uniti — Missouri — Altri ufizi	2	15
Stati Uniti — Montana (Territorio)	2	15
Stati Uniti — Nebraska (Territorio)	2	15
Stati Uniti — Nevada (Territorio)	2	25
Stati Uniti — New Hampshire	1	60
Stati Uniti — New Jersey — Hoboken, Jersey City	1	60
Stati Uniti — New Jersey — Altri ufizi	1	80
Stati Uniti — New Messico	2	15
Stati Uniti — New York — Astoria, Brooklyn, Governor's Island, Long Island, Melrose (New York C.o), New Brighton, New Dorp, New York City, Quarantine, St. George, Stapleton, Tompkinsville, West New Brigton, Yonkers	1	60
Stati Uniti — New York — Altri ufizi	1	80
Stati Uniti — Ohio	1	90
Stati Uniti — Ohlahoma (Territorio)	2	15
Stati Uniti — Oregon	2	25
Stati Uniti — Pennsylvania	1	80
Stati Uniti — Rhode Island	1	60
Stati Uniti — Tennessee	1	90
Stati Uniti — Texas	2	15
Stati Uniti — Utah (Territorio)	2	25
Stati Uniti — Vermont	1	60
Stati Uniti — Virginia (Orientale ed Occidentale)	1	90
Stati Uniti — Washington (Territorio)	2	25
Stati Uniti — Wisconsin	1	90
Stati Uniti — Wyoming	2	15

(1) *Questa tassa è comune ai cavi transatlantici delle Compagnie* Anglo-American, Direct U. S. Cable, Française o P. Q., Commercial Cable e Western Union.

(QUADRO F) (*Segue:* REGIME EXTRA-EUROPEO)

America Centrale.

PAESI DI DESTINAZIONE		Tassa per ciascuna parola (1) Lire	Cent.
Costa-Rica		6	90
Guatemala		5	65
Honduras		5	65
Indie occidentali	Antigua	12	65
	Barbade (isole)	12	75
	Cuba: Avana	3	70
	Cuba: Cienfuegos	4	75
	Cuba: Bayamo, Guantanamo e Manzanillo	3	90
	Cuba: Santiago	6	30
	Cuba: Altri uffici	3	90
	Curaçao	11	80
	Dominica	11	80
	Giamaica	7	65
	Grenada	12	75
	Guadalupa	11	60
	Haïti: Cap. Haïtien, Port au Prince	10	15
	Haïti: Altri ufizi	8	90
	Mariegalante	12	05
	Martinica	11	60
Indie occid.	Porto-Rico	11	60
	Repubbl. Domenicana	11	50
	S. Croix	12	05
	S. Kitt's (S. Christophe)	12	65
	S. Lucia	11	80
	S. Thomas	11	70
	S. Vincent	12	25
	Trinidad	13	40
Istmo di Panama		6	60
Messico	Chihuahua City, Guaymas, Hermosillo, Matamoros (*del Tamaulipas*), Monterey, Sabinas, Saltillo, Sauz.	2	55
	Mexico City, Tampico, Vera Cruz City	3	50
	Altri ufizi	3	70
Nicaragua	S. Juan del Sur	5	25
	Altri ufizi	5	55
S. Salvador	Libertad	4	75
	Altri ufizi	5	25

(*Segue*)

(1) *Questa tassa è comune ai cavi transatlantici delle Compagnie* Anglo American, Direct U. S. Cable, Française o P. Q. Commercial Cable e Western Union.

(QUADRO G) (*Segue:* REGIME EXTRA-EUROPEO)

America del Sud

PAESI DI DESTINAZIONE		Tassa per ciascuna parola Lire	Mill.
Bolivia (1) (2)		8	05
Brasile	Pernambuco	6	738
	Rio Janeiro e uffici del Centro e del Nord (3)	7	738
	del Sud	7	738
Chili (2)		8	05
Equatore (2)		8	05
Guiana	Francese: Cajenna	13	70
	Francese: Altri ufizi	13	90
	Inglese	15	55
	Olandese	12	70
Paraguay (4)		7	738
Perù (2) (5)		8	05
Repubblica Argentina (4)		7	738
Repubblica di Colombia	Buonaventura	7	250
	Altri ufizi	7	550
Uraguay (4)		7	738
Venezuela (2)		14	—

(1) *Per l'ufizio di La Paz i telegrammi si accettano a rischio dei mittenti.*

(2) *La tassa indicata è comune ai Cavi transatlantici delle Compagnie* Anglo-American, Direct Cable, P. Q. Commercial Western Union.

(3) *La tassa indicata è comune alla via Lisbona-Madera-St. Vincent ed alla via Cadice-Teneriffa-Senegal-St. Vincent.*

(4) *La tassa indicata è comune alla via Lisbona-Madera-St. Vincent, alla via Cadice-Teneriffa-Senegal-St. Vincent e alla via (Francia o Inghilterra) dei Cavi delle Compagnie* Anglo-American, Direct Cable P. Q. Commercial e Western Union.

(5) *I telegrammi per l'ufizio di Piura devono esser redatti in linguaggio chiaro e la lingua spagnuola è la sola ammessa.*

Avvertenze. — *Nell'importo totale di ciascun telegramma la frazione di lira inferiore a 5 centesimi è computata per 5 centesimi.* — *Il pubblico è pregato di presentarsi allo sportello dell'accettazione dei telegrammi col valore corrispondente al prezzo del telegramma da trasmettersi; gli uffici non sono tenuti a dare il resto che per le frazioni di lira.*

FERROVIE

PREZZI DEI BIGLIETTI

da Torino P. N. per tutte le Stazioni di Ferrovie e Laghi dell'Italia Settentrionale e per le principali dell'Italia Media e Meridionale.

Per le destinazioni andata e ritorno seguite dalle lettere P. S. s'intende che i biglietti sono distribuiti solo alla stazione di Porta Susa.

STAZIONI	Rete	Distanza in Chilometri	PREZZI DEI BIGLIETTI: Treni diretti 1	Treni diretti 2	Treni omnibus 1	Treni omnibus 2	Treni omnibus 3	Andata-ritorno 1	Andata-ritorno 2	Andata-ritorno 3
Abbiategrasso	m	134	16.35	11.45	11.90	10.45	6.75			
Acerra (*via Pisa*)	m	899	111.75	78.25	101 60	71.15	15.75			
Acqui	m	125	15.25	10.70	11.20	9.95	6.45	20.90	14.65	9.15
Acqui (*via Asti, limitato ad Asti*)	m	102	12.80	8.55	11.55	8.10	5.20			
Adria	a	101	19.90	31.95	15.10	31.80	20.15			
Agliano C. C. (*v. Asti, limitato ad Asti*)	m	73	8.95	6.25	8.30	5.80	3.75			
Airasca	m	25			2.35	1.75	1.20	3.15	2.60	1.75
Alano-Fener	a	166	38 —	10.60	32.75	36.95	23.75			
Alassio	m	195	24.30	17.05	22.20	15.55	10.10			
Alba	m	68	8.15	5.95	7.80	5.50	3.60	11.80	8.30	5.20
Albegna	m	107	13.10	11.20	17.35	10.30	25.85			
Albenga	m	188	23.15	16.15	21.30	11.95	9.65			
Albissola Capo	m	132	18.95	13.30	17.25	12.10	7.80			
Albizzate	m	159	19.85	13.90	18.05	12.65	8.15			
Alessandria	m	91	11.10	8 —	10.35	7.25	1.70	15.70	11.05	6.80
Alice Belcolle (*v. Asti, limitato ad Asti*)	m	91	11.30	7.95	10.65	7.50	1.80			
Alpignano	m	11			1.65	1.20	— 80	2.30	1.80	1.15
Id. (*festivi*)	m	11						1.85	1.35	— 90
Altavilla Irpina (*v. Pisa*)	m	628	78.10	51 65	71 —	19.70	31.95			
Anagni	m	138	91.80	61.30	83.15	58.15	37.60			
Anagni (*via Pisa*)	m	127	90.15	63.35	82.25	57.60	37 —			
Ancona	a	359	67.05	16.95	61 —	12.70	27.50			
Andora	m	202	25.20	17.65	22.90	16.05	10.35			
Angri (*via Pisa*)	m	933	116 —	81.20	105.15	73 85	17.15			
Annone	m	66			7.35	5.30	3.15	11 —	7.75	5 —
Aosta	m	129			11.70	10.30	6.70	20.75	11.35	9 10
Aquila Abruzzi	a	115	92.70	61.90	81.25	59 —	37.95			
Aquino C. Ponte Corvo	m	190	98.20	68.75	89.30	62.50	10.20			
Arcola	m	267	33.25	23.30	30.15	21.10	13.60			
Arce (*via Pisa*)	m	196	98.95	69.30	89.95	63 —	10.50			
Arena Po	m	159	19.85	13.90	18.05	12.65	8.15			
Arenzano	m	169	21.10	11.80	19.15	13.15	8.65			
Arezzo	a	198	62 —	13.10	56.35	39.15	15.10			
Argenta	a	116	51.80	36.25	17.10	33 —	21.25			

STAZIONI	RETE	Distanza in Chilometri	PREZZI DEI BIGLIETTI							
			Treni diretti		Treni omnibus			Andata-ritorno		
			1	2	1	2	3	1	2	3
Arignano (*Servizio omni-*					2.55	2.05	1.45			
Andezeno (*bus da Chieri.*					2.55	2.05	1.45			
Arnaz	m	88			10.05	7.40	4.60			
Aronsa	m	137	16.70	11.70	15.35	10.90	7.05	22.70	15.90	9.90
Arpino (*via Pisa*)	m	806	100.20	70.15	94.10	63.80	41 —			
Arquata	m	423	15.50	10.85	14.10	9.90	6.40			
Ascoli Piceno	a	637	81.75	57.25	74.30	52.05	33.50			
Ascoli Satriano	a	898	114.05	77.75	101 —	70.70	45.50			
Asighano	m	87			9.90	6.95	4.50			
Asti	m	56	7.05	4.95	6.40	4.50	2.90	9.90	6.95	4.30
Avellino	m	967	119.90	83.95	109 —	76.35	49.40			
Avellino (*via Pisa*)	m	966	120.15	84.15	109.25	76.45	49.25			
Avigliana	m	25	3.20	2.25	2.90	2.05	1.35	4.50	3.20	2 —
Id. (*festivi*)	m	25						3.55	2.50	1.50
Bagnasco	m	413			42.90	9 —	5.85	49.45	13.45	8.30
Bagni della Porretta	a	394	49.05	34.35	44.60	31.25	20.40			
Bagnolo Piano (*via Reggio Emilia-Carpi*)	Emilia		35.45	24.60						
Bagnolo Piemonte	m	55			5.30	3.95	2.70	7.75	5.80	3.95
Baldichieri	m	45			5.15	3.65	2.35	7.60	5.35	3.45
Balzola (*v. Chivasso*) P.S.	m	71			8.40	5.70	3.70	11.05	7.75	5.00
Bandito	m	46			5.30	3.70	2.45	7.80	5.50	3.55
Bardonecchia	m	87	10.90	7.65	9.90	6.95	4.50	15.05	10.55	6.50
Barge	m	59			5.75	4.25	2.90	8.45	6.30	4.20
Bari	a	985	122.30	85.80	111.40	78 —	50.45			
Barletta	a	930	115.65	81 —	105.45	73.65	47.35			
Bassano Tevecino	a	604	74.45	51.05	68.35	47.85	30.80			
Bassano Veneto	Ferr. Ven.	387	48.20	33.75	43.80	30.70	19.75			
Bastia di Mondovì	m	85	10.90	7.65	9.90	6.95	4.50	15.05	10.55	6.50
Battipaglia (*via Pisa*)	m	970	120.60	84.40	109.65	76.75	49.35			
Baveno	Lago Magg.		48.65	43.65	47.50	42.85	8.20			
Bazzana (*via Asti, limitato ad Asti*)	m	85	10.30	7.20	9.65	6.75	4.35			
Beaulard	m	84	10.45	7.40	9.25	6.50	4.20	13.40	9.40	6.05
Beinette	m	96			10.90	7.65	4.95			
Belgirate	Lago Magg.		17.75	12.75	16.60	11.95	7.70			
Bellinzago	m	114	14.25	10 —	12.95	9.10	5.85			
Belluno	a	314	63.95	44.80	58.45	40.75	26.20			
Benevento	a	944	117.05	81.95	106.40	74.50	47.90			
Benevento (*via Pisa*)	m	943	117.35	82.20	106.65	74.65	48.10			
Benevento P. Ruffina (*Pisa Avellino*)	a	615	76.55	53.55	69.50	48.65	31.30			
Benevento (*Id.*)	a	642	76.10	53.30	69.20	48.45	31.15			
Bergamasco	m	110			12.50	8.80	5.65			
Bergamo	a	204	25.45	17.85	23.15	16.25	10.45			
Bergeggi	m	156	19.45	13.65	17.70	12.40	8 —			
Besnate	m	157	19.60	13.75	17.80	12.50	8.05			
Besozzo	m	162	20.20	14.15	18.40	12.90	8.30	7.80	5.45	3.55
Bianzè P.S.	m	51			5.85	4.10	2.65	6.75	5.10	3.40
Bibiana	m	50			4.60	3.45	2.35			
Biella	Santhià-Biella		11.50	8.30	10.85	7.85	5.15	16.15	11.65	7.40
Bistagno	m	435	16.30	11.50	15.35	10.75	6.95	53.55	37.55	23.05
Bologna	a	335	11.80	29.25	38 —	26.60	17.15			
Bordighera	m	251	31.35	22 —	28.50	20 —	12.95	10.75	7.55	4.90
Borgofranco P.S.	m									

STAZIONI	RETE	Distanza in Chilometri	PREZZI DEI BIGLIETTI							
			Treni diretti		Treni omnibus			Andata-ritorno		
			1	2	1	2	3	1	2	3
Borgomanero	m	434	46.05	11.20	14.90	10.45	6.75			
Borgone Susa	m	38			4.35	3.10	2 —	6.45	4.55	2.95
Borgoratto	m	102	12.50	8.70	11.60	8.15	5.25			
Borgo S. Donnino	a	224	27.90	19.55	25.40	17.80	11.45			
Borgo S. Dalmazzo	m	404			11.50	8.10	5.25	16.35	11.60	7.50
Borgo S. Martino	m	86			9.80	6.90	4.45			
Borgosesia	m	143	16.65	10.80	15.10	10 —	6.35	23.25	15 —	9.20
Borgo Vercelli	m	84			4.80	9.55	6.70			
Bosco Reale (*via Pisa Cancello*)	m	920	114.40	80.05	104 —	72.80	46.80			
Boves	m	96			10.95	7.70	5 —	15.80	11.05	7.15
Bra	m	50	6.35	4.45	5.75	4.05	2.65	8.85	6.25	3.85
Brandizzo	m	24			2.80	1.95	1.30	4.15	2.90	1.90
Brescia	a	282	28.90	20.30	26.30	18.45	11.85			
Bricherasio	m	47			4.30	3.25	2.20	6.35	4.80	3.20
Brindisi (*via Bologna*)	a	1096	136.40	95.50	123.95	86.80	55.85			
Id. (*via Napoli*)	m	283	159.35	111.70	145.05	101.55	65.30			
Briona	m	117	14.15	10 —	13.35	9.20	5.85			
Broni	m	151	18.85	13.20	17.15	12 —	7.75			
Bruno	m	109			12.50	8.70	5.60			
Busalla	m	143	17.85	12.50	16.25	11.40	7.35			
Bussoleno	m	46	5.80	4.10	5.25	3.70	2.40	8.15	5.75	3.55
Caianello V. (*via Pisa*)	m	834	103.75	72.65	94.35	66.10	42.55			
Cairo Montenotte	m	130	16.25	11.40	14.75	10.35	6.70			
Calamandrana	m	97			11.05	7.75	5 —			
Calcababbio	m	139	17.35	12.15	15.80	11.15	7.20			
Calciavacca P.S.	m	40			4.60	3.25	2.10	6.00	4.20	2.75
Caluso	m	53			4.95	3.50	2.30	7.55	5.30	3.35
Cambiano	m	47	2.20	4.55	2 —	1.40	— 95	2.95	2.10	1.35
Id. (*festivi*)	m	47						2.20	4.55	4.05
Campiglione Fenile	m	50			4.70	3.35	2.15	6.95	5.25	3.50
Cancello (*via Pisa*)	m	892	110.90	77.65	100.80	70.60	45.40			
Candelo	Santhià-Biella	83			10.05	7.20	4.75	13.05	10.75	6.85
Candia Canavese P.S.	m	47			5.40	3.80	2.45	7.35	5.20	3.30
Candia Lomellina	m	93			10.65	7.45	4.80			
Candiolo	m	45			4.45	4.10	— 75	2.40	1.60	1.10
Id. (*festivi*)	m	45						4.60	4.25	— 85
Canelli (*v. Carmagnola*)	m	96			10.95	7.70	5 —	16.20	11.40	7.15
Id. (*via Asti*)	m	92	11.45	7.80	10.50	7.35	4.75	15.55	10.95	6.85
Cantalupo	m	99	12.20	8.40	11.25	7.90	5.10			
Cannobbio	Lago Magg.		22.45	16.20	20.45	14.75	9.60			
Capella dei Moreri	m	46			4.25	3.20	2.15	6.25	4.70	3.15
Capua	m	886	109.45	76.65	99.50	69.70	44.80			
Capua (*via Pisa*)	m	869	108.05	75.65	98.20	68.75	44.20			
Carmagnola	m	29	3.70	2.60	3.35	2.35	1.55	5.25	3.70	2.25
Id. (*festivi*)	m	29					1.70	4.10	2.90	1.70
Carrara	m	287	35.75	25.05	32.50	22.80	14.65			
Carrù	m	81	10.25	7.20	9.30	6.55	4.30	14.15	9.95	6.15
Casale (*via Chivasso*)	m	78			8.90	6.30	4.05			
Id. (*via Asti*)	m	103	12.30	8.65	11.65	8.20	5.30			
Id. (*via Vercelli*)	m	102	12.50	8.80	11.60	8.15	5.25			
Id. (*facoltativi via Asti, Chivasso e Vercelli*)	m							13.15	10.65	6.75

STAZIONI	Rete	Distanza in Chilometri	PREZZI DEI BIGLIETTI								
			Treni diretti		Treni omnibus			Andata-ritorno		
			1	2	1	2	3	1	2	3
Casale Popolo	m	74			8.40	5.59	3.85			
Casalnovo (*via Pisa*)	m	903	112.25	78.60	102.05	71.45	45.95			
Caserta (*via Pisa*)	m	880	109.40	76.60	99.45	69.65	44.75			
Cassine	m	113	13.80	9.60	12.85	9 —	5.80			
Castagnole Lanze (*v. Asti*)	m	77	9.45	6.65	8.80	6.20	4 —	13.25	9.30	5.80
Id. (*via Sanfrè*)	m	81			9.25	6.50	4.20	13.85	9.75	6.40
Casteggio	m	139	17.35	12.15	15.80	11.05	7.10	23.30	16.35	10.65
Castel Alfero	m	68	8.45	5.90	7.80	5.45	3.55	11.85	8.35	5.15
Castellamare Adriatico	a	685	85.20	59.70	77.50	54.25	34.90			
Castellamare Stabbia	m	929	115.55	80.90	105.10	73.40	47.20			
Castellino T°	m	96			11 —	7.75	5.05	15.80	11.10	7.20
Castelnuovo Belbo	m	108			12.30	8.60	5.55			
Castelnuovo d'Asti (*Servizio d'omnibus da Chieri*)					2.75	2.25	1.35			
Castelrosso . . . P.S.	m	32			3.70	2.60	1.70	4.65	3.30	2.15
Castel S. Giorgio (*v. Pisa*)	m	930	115.60	80.95	105.10	73.60	47.35			
Castel S. Giovanni	m	166	20.70	14.50	18.85	13.20	8.50			
Castelfranco Emilia	a	340	38.60	27.05	35.10	24.60	15.85			
Catanzaro	m	1404	174.60	122.25	158.75	111.15	71.45			
Cava de' Tirreni (*v. Pisa*)	m	942	117.10	82 —	106.45	74.55	47.95			
Cavallerleone	m	49			5.65	4 —	2.60	8.30	5.85	3.80
Cavallermaggiore	m	40			5.15	3.65	2.35	7.60	5.35	3.45
Ceccano (*via Pisa*)	m	757	94.10	65.90	85.55	59.90	38.50			
Cengio	m	118	14.75	10.35	13.50	9.45	6.20			
Centallo	m	76			8.65	6.10	3.95	12.60	8.85	5.70
Ceprano (*via Pisa*)	m	775	96.35	67.45	87.60	61.35	39.45			
Cercenasco	m	33			3.30	2.40	1.65	4.85	3.55	2.40
Cerro	m	69			7.85	5.55	3.60	11.50	8.05	5.20
Certosa	m	155	19.20	13.45	17.60	12.25	7.90			
Cervignano	m	53			5.60	4 —	2.70	8.45	5.90	3.95
Ceva	m	401	12.75	8.95	11.55	8.15	5.35	17.40	12.25	7.55
Chambave . . . P.S.	m	109			12.45	8.75	5.60	16.95	11.90	7.75
Châtillon . . . P.S.	m	104			11.85	8.35	5.40	16.25	11.40	7.40
Cherasco	m	58	7.40	5.20	6.70	4.75	3.15	10.75	7.20	4.45
Chiaiche (*via Pisa*)	m	623	77.45	54.25	70.40	49.30	31.70			
Chiasso	m e a	202	25.05	17.55	22.80	15.95	10.30			
Chiavari	m	205	25.55	17.90	23.20	16.30	10.50			
Chieri	m	22			2.55	1.80	1.05	3.80	2.70	1.75
Id. (*festivi*)	m	22						2.80	2 —	1.35
Chioggia	a	131	53.65	37.60	48.80	34.15	22 —			
Chiomonte	m	60	7.55	5.30	6.85	4.80	3.15	10.10	7.10	4.60
Chiusi	m e a	330	65.95	46.20	59.95	42 —	27.05			
Chivasso	m	29	3.70	2.60	3.35	2.35	1.55	5.25	3.70	2.50
Civitavecchia	m	584	72.65	50.90	66.05	46.25	29.75			
Codola (*via Pisa*)	m	928	115.40	80.75	104.90	73.45	47.20			
Collegno	m	10			1.20	— 85	— 60	1.85	1.30	— 85
Id. (*festivi*)	m	10						1.35	— 95	— 70
Como	m e a	198	24.70	17.35	22.45	15.75	10.15			
Condove	m	32	4.05	2.85	3.70	2.60	1.70	5.35	4.35	2.50
Conegliano	a	455	56.65	39.65	51.50	36.05	23.20			
Cormons	a	542	67.50	47.30	61.30	42.95	27.65			
Correggio (*v. Reggio E.*)	Emilia		36.15	25.30						
Costigliole Asti (*via Carmagnola*)	m	87			9.85	6.90	4.50			
Costigliole Asti (*v. Asti*)	m	82	10 —	7.05	9.35	6.60	4.25			
Costigliole Motta	m	69			7.85	5.55	3.55			
Cremolino Prasco (*limitato ad Asti*)	m	109	13 —	9.10	12.35	8.65	5.55			

STAZIONI	Rete	Distanza in Chilometri	PREZZI DEI BIGLIETTI								
			Treni diretti		Treni omnibus			Andata-ritorno		
			1	2	1	2	3	1	2	3
Crescentino	m	47			5.40	3.80	2.50	8 —	5.60	3.65
Cressa Fontaneto	m	124			14.10	9.90	6.40			
Crusinallo	m	156			17.70	12.40	8 —			
Cuneo	m	88			10 —	7.05	4.55	14.30	10.20	6.55
Courmayeur (*Diligenza postale da Aosta*)					20.70	16.30	12.70			
Dego	m	138	17 —	11.80	15.65	11 —	7.10			
Desenzano	a	260	32.40	22.70	29.45	20.65	13.30			
Desio	m	170	21.20	14.85	19.30	13.50	8.70			
Diano Marina	m	209	26.05	18.25	23.70	16.60	10.70			
Domodossola	m	190	22.75	15.95	21.60	15.15	9.75			
Donnaz . . . . . P.S.	m	84			9.25	6.55	4.25	12.65	8.90	5.75
Eboli	m	975	121.25	84.90	110.25	77.20	49.65			
Eboli (*via Pisa*)	m	977	121.45	85.05	110.45	77.30	49.70			
Empoli	m	379	47.20	33.05	42.90	30.05	19.35			
Este	a	359	44.70	31.30	40.65	28.45	18.35			
Falconara	a	534	66.40	46.30	60.40	42.40	27.40			
Fara	m	419	14.65	10 —	13.55	9.20	5.85			
Farigliano	m	77	9.65	6.70	8.85	6.25	4.10	12.85	9.05	5.85
Felizzano	m	76	9.50	6.70	8.65	6.10	3.95	13.25	9.30	5.70
Ferentino (*via Pisa*)	m	742	92.25	64.60	83.85	58.70	37.75			
Ferrara	a	382	47.55	33.30	43.25	30.30	19.50			
Finalmarina	m	171	21.35	14.95	19.50	13.65	8.90			
Firenze (*via Pisa*)	m	440	54.65	38.25	46.40	32.50	20.90			
Id. (*via Bologna*)	a	420	58.35	40.85						
Foggia	a	862	107.20	75.10	97.50	68.25	43.90			
Fontana (*via Pisa*)	m	800	99.45	69.65	90.40	63.30	40.70			
Fontaneto Po . . P.S.	m	54			6.20	4.35	2.80	8.30	5.85	3.80
Forlì	a	399	49.65	34.80	45.15	31.65	20.35			
Fossano	m	67			7.30	5.15	3.35	10.70	7.50	4.85
Frosinone (*via Pisa*)	m	750	93.25	65.30	84.75	59.35	38.15			
Frugarolo	m	100	12.50	8.80	11.35	8 —	5.15			
Gaggiano	m	150	16.30	11.70	15.90	11.15	7.30			
Gallarate	m	151	18.85	13.20	17.15	12 —	7.75			
Gamalero	m	105	13 —	9.15	11.95	8.40	5.40			
Gambolò Remondò	m	144	13.80	9.80	12.95	9.10	5.85			
Garessio	m	126	15.05	10.80	14.35	10.05	6.50	21.15	14.85	9.20
Garlasco	m	125	15 —	10.50	14.20	9.95	6.45			
Gazzada	m	166	20.70	14.50	18.85	13.20	8.50			
Genola	m	58			6.65	4.65	3 —			
Genova P. P.	m	406	20.70	14.50	18.85	13.20	8.50	27.45	19.25	12.45
Gerace	m	1478	183.90	128.70	167.15	117 —	75.25			
Ghemme	m	125	15.35	10 —	14.25	9.20	5.85			
Giarole (*via Casale*)	m	90			10.30	7.20	4.65			
Giulianova	a	648	80.60	56.45	73.30	51.35	33.05			
Gorlago	a	246	26.90	18.85	24.50	17.15	11.05			

STAZIONI	RETE	Distanza in Chilometri	PREZZI DEI BIGLIETTI							
			Treni diretti		Treni omnibus			Andata-ritorno		
			1	2	1	2	3	1	2	3
Gozzano	m	436	46.95	41.85	45.45	40.85	7 —			
Gragnano (*via Pisa*)	m	934	116.40	81.30	105.55	73.90	47.50			
Gravellona Toce	m	460	49.30	43.55	48.45	42.75	8.20			
Grignano	m	437	46.65	40.60	45.55	9.80	6.25			
Gropello Cairoli	m	434	46.35	41.45	14.90	40.45	6.75			
Grosseto	m	476	59.25	41.50	53.85	37.75	24.30			
Hône Bard . . .P.S.	m	84			9.55	6.70	4.35	13.15	9.25	5.95
Imola	a	370	46.40	32.30	41.95	29.35	18.90			
Incisa Belbo	m	405	12.75	8.90	11.95	8.40	5.40			
Isola-bella	Lago Magg.				17.25	12.60	8.05			
Isola d'Asti	m	65	8.10	5.70	7.15	5.25	3.40			
Isola del Cantone	m	437	46.50	11.50	15.20	10.65	6.90			
Isola Liri (*via Pisa*)	m	841	100.85	70.60	91 65	64.20	41.25			
Isoletta (*via Pisa*)	m	777	96.60	67.65	87.85	61.50	39.55			
Ispra	m	443	47.85	12.50	16.25	11.10	7.35			
Ivrea	m	62			7.10	5 —	3.25	10.65	7.15	4.75
Intra	Lago Magg.		20.10	11.35	18.10	13.15	8.60	26.80	19.25	12.30
Jesi	a	350	68.15	17.95	62.25	13.65	28.10			
Lagnasco	m	60	21.30		6.85	1.80	3.15	10.10	7.10	1.60
Laigueglia	m	198	25.80	17 —	22.15	15.75	10.15			
Lavagna	m	207	19.20	18.10	23.15	16.15	10.60			
Laveno Mombello	m	154	111 —	13.15	17.50	12.25	7.90	25.60	17.95	11.05
Lecce	a	1134	25 —	98.75	128.20	89.80	57.80			
Lecco	a	201	18.85	17.55	22.80	16.05	10.35			
Legnano	m	151	18.70	13.20	17.15	12 —	7.75			
Leggiuno Monvalle	m	150		13.15	17 —	11.95	7.70			
Lesa	Lago Magg.		29.30		16.15	11.80	7.05			
Levanto	m	235		20.50	26.65	18.65	12 —			
Limone	m		13.60		13.65	9 60	6.20			
Livorno Toscana	m	350		30.60	39.60	27.75	17.85			
Id. (*Temporanei*)								55.85	39.10	
Livorno Vercell.	m	17	22 —		5.10	3.80	2.15	8.35	5.85	3.60
Loano	m	180	20.60	15.25	20.10	11.30	9.25			
Locate	m	165	22.85	11.15	18.70	13.15	8.15			
Lodi	a	183	15.25	16.05	20.75	11.60	9.10			
Lomello (*v. Alessandria*)	m	117		10.70						
Id. (*via Chivasso*)			10.05		13.25	9.35	6 —			
Loreto	a	563	13.95	19.05	63.70	11.60	28.70			
Lucca	a	355	18.75	30.80	10.25	28.15	18.15			
Lugo	a	391		31.15	11.30	31.05	20 —			
Luserna S. Giovanni	m	53	20.95		1.85	3.65	2.15	7.15	5.10	3.60
Luino	m	168		11.7	19.05	13.35	8.60			
Maccagno	m	171	21.70	15.20	19.75	13.85	8.90			
Macerata	a	610	75.65	53 —	69.05	18.10	31.15			
Maddalena	m	71			8.10	5.70	3.70	11.80	8.30	5.35
Maddaloni Inf. (*v. Pisa*)	m	886	110.15	77.10	100 15	70.10	15.10			
Madonna della Scala	m	18			2.10	1.50	1 —	3.15	2.20	1.15
Madonna delle Grazie	m	55			6.30	1.15	2.85			
Madonna del Pilone	m	50			5.70	1.05	2.60			

STAZIONI	RETE	Distanza in Chilometri	PREZZI DEI BIGLIETTI							
			Treni diretti		Treni omnibus			Andata-ritorno		
			1	2	1	2	3	1	2	3
Magenta	m	122	15.25	10.70	13.85	9.75	6.30			
Manfredonia	a	898	111.75	78.25	101.60	71.15	15.80			
Mantova (*via Vercelli*)	a	283	33 —	23.10	32.05	22.15	11.50			
Margarita	m	100			15.70	11.35	8 —			
Marighano	m	901	112 —	78.10	101.85	71.30	15.85			
Massa di Carrara	m	289	36 —	25.20	32.75	22.95	11.75			
Massa Lombarda	a	100	19 85	11.95	15.30	11.75	10.15			
Meana	m	53	6.65	1.70	6.05	1.25	2.75	9.35	6.60	1.05
Mede	m	112			12.75	8.95	5.75			
Meina	Lago Magg.		17.20	12.20	16 —	11.60	7.15	23.55	16.75	10.60
Melegnano	a	168	20.95	11.70	19.05	13.35	8.60			
Melzo	a	169	21.10	11.80	19.15	13.50	8.70			
Menaggio	Lago Como		28.50	21.15	28.50	21.15	12.10			
Mercato S. Severino (*via Pisa*)	m	936	116.35	81.15	105.80	71 05	17.60			
Mercenasco . . .P. S.	m	50			5.75	1.05	2.65	7.85	5.55	3.50
Mestre	a	107	50.65	35.55	16.05	32.30	20.80			
Metaponto	m	1111	112.25	99.60	129.35	90.55	58.25			
Mignanego	m	117	18.35	12.85	16.70	11.70	7.55			
Mignano (*via Pisa*)	m	820	101.95	71.35	92.70	61.90	11.70			
Milano Centrale	m	150	18.70	13.15	17 —	11.95	7.70	25 —	17.50	10.75
Milano (*Ritorno via Alessandria*)	m							27.85	19.55	12 —
Modena	a	298	37.20	26.05	33.80	23.70	15.25	17.85	33.55	20.65
Molare (*via Asti, limitato ad Asti*)	m	115	13.70	9.60	13.05	9.15	5.90			
Molini d'Isola	m	61	7.85	5.50	7.30	5.15	3.35			
Mombaldone	m	118	18.10	12.95	16.80	11.80	7.60			
Mombaruzzo (*via Asti, limitato ad Asti*)	m	89	10.75	7.55	10.10	7.10	1.55			
Moncalieri	m	8	1.05	— 75	1 —	— 70	— 50	1.50	1.05	— 55
Id. (*festivi*)	m	8						1.15	— 85	— 55
Moncalvo	m	80	9.80	6.85	9.15	6.35	1.15	13.75	9.65	6 —
Monchiero-Dogliani	m	70	8.90	6.25	8.05	5.70	3.75	12.30	8.70	5.10
Mondovì	m	97	12.05	8.15	11.05	7.75	5. —	16.60	11.65	7.20
Mongardino (*via Asti, limitato ad Asti*)	m	65	8.05	5.65	7.10	5.20	3 35			
Montalto Dora . .P. S.	m	66			7.55	5.30	3.15	10.25	7.20	1.65
Montanaro	m	35			1.05	2.85	1.90	6.25	1.10	2.80
Montecatini (*via Pisa*)	a	385	17.15	13.30	13.60	10.60	19.70			
Montecorvino (*via Pisa*)	m	967	120.20	81.15	109.30	16.50	19.20			
Montegrosso (*via Asti, limitato ad Asti*)	m	69	8.50	5.95	7.85	5.50	3.55			
Monticello d'Alba	m	61	7.60	5.35	7 —	1.95	3.25	10.70	7.50	1.70
Montjovet . . . .P. S.	m	97			11.10	7.80	5.05	15.15	10.65	6.90
Montoro (*via Pisa*)	m	910	116.85	81 80	106.25	11.10	17.80			
Monza	m	163	20.35	11.25	18.50	12.95	8.35			
Morano Po . . .P. S.	m	68						10.55	7.10	1.80
Moretta	m	15			1.65	3.35	2.25	6.85	1.95	3.30
Id. (*festivi*)	m	15						5.75	1.05	2.70
Morolo (*via Pisa*)	m	737	91.65	61.15	83.30	58.30	37.50			
Mortara (*v. Alessandria*)	m		16.75	11.75				22.50	15.80	9.70
Id. (*via Vercelli*)	m	107	12.95	9 —	12.15	8.55	5.50	18.05	12.65	7.90
Murello	m				5.55	1 —	2.65			3.85
Musocco	m	111	17.95	12.60	16.35	11.15	7.10			
Mussotto	m	66	8.20	5.75	7.60	5.35	3.50	11.55	8.10	5.05
Moriondo / Mombello (*Servizio omnibus da Chieri*)	m				2.75	2.25	1.35			

STAZIONI	RETE	Distanza in Chilometri	PREZZI DEI BIGLIETTI							
			Treni diretti		Treni omnibus			Andata-ritorno		
			1	2	1	2	3	1	2	3
Napoli	m	941	113.35	79.50	103.25	72.30	46.50			
Napoli (*via Pisa*)	m	943	113.35	79.50	103.25	72.30	46.50			
Narzole	m	65			7.50	5.30	3.50	10.95	7.70	5 —
Neive	m	77	9.45	6.60	8.85	6.20	4.05	13.15	9.25	5.80
Nervi	m	178	22.20	15.55	20.20	14.15	9.15			
Nichellino	m	10			1 —	— 65	— 15	1.15	0.85	— 60
Niella	m	91			10.15	7.35	4.80	15 —	10.60	6.80
Nizza Monf.to (*via Asti*)	m	101	12.15	8.55	11.50	8.10	5.20		12.30	7.75
Id. id. (*via Sanfrè e Cavallermaggiore*)	m				12 —	8.15	5.15			
Nizza Monf. (*via Asti, limitato ad Asti*)	m	81	9.85	6.90	9.20	6.15	4.15			
Nocera dei Pagani	m	933	116 —	81.20	105.15	73.85	47.1			
Nocera Superiore	m	937	116.50	81.55	105.90	74.15	17.65			
Nola (*via Pisa*)	m	901	112.10	78.70	102.20	71.55	16 —			
Noli	m	162	20.20	11.15	18.10	12.90	8.30			
None	m	20			1.90	1.15	1 —	2.80	2.10	1.15
Novara	m	100	12.50	8.80	11.35	8 —	5.15	17.15	12.05	7.10
Novi Ligure	m	112	11 —	9.80	12.75	8.95	5.75	19.10	13.10	8.20
Nucetto	m	109	13.20	9.20	12.10	8.70	5.60			
Nus .....P.S.	m	116			13.25	9.30	6 —	18.05	12.70	8.20
Oleggio .....P.S.	m	117	11.60	10.25	13.30	9.35	6 —	19 10	13.10	8.20
Olgiate Molgora	la	181	22.95	16.10	20.85	11.65	9.15			
Omegna	m	153	18.50	13 —	17.35	12.20	7.85			
Oneglia	m	211	26.70	18.70	21.35	17.05	11.05			
Orbetello	m	511	63.95	11.80	58.15	10.70	26.20			
Ornavasso	m	165	19.55	13.85	18.70	13.15	8.15			
Orta Miasino	m	111	17.50	12.30	16.35	11.15	7.10			
Orte	a	612	16.15	53.35	69.30	18.55	31.20			
Orvieto	a	570	10.95	19.65	61.50	15.15	29.10			
Osnago	a	179	22.30	15.65	20.30	11.25	9.20			
Ospedaletti Ligure	m	215	30.55	21.10	27.75	19.15	12.55			
Ottaiano (*v. Pisa Cancel.*)	m	910	113.15	79.20	102.85	72 —	16.30			
Oulx	m	76	9.50	6.70	8.05	6.10	3.95	13.25	9.30	5.70
Ovada (*via Asti, limitato ad Asti*)	m	117	13.90	9.75	13.25	9.30	6 —			
Oviglio	m	101	12.80	8.90	11.85	8.30	5.35			
Ozzano Monferrato (*Asti*)	m	92			10.50	7.35	1.75	15.60	10.95	6.90
Padova	a	378	17.05	33 —	12.80	30 —	19.30			
Pagani (*v. Pisa Codola*)	m	935	116.25	81.10	105.70	71 —	17.55			
Palazzolo	a	226	28.15	19.75	25.65	17.95	11.60			
Palazzolo Vercellese	m	57			6.50	1.60	2.95	9.60	6.75	1.10
Palestro	m	91	11 —	7.50	10.35	7.25	1.70			
Pallanza	Lago Magg.		18.95	13.95	17.80	13.15	8.35	26.20	19.10	11.95
Palma (*via Pisa*)	m	911	113.25	79.30	102.95	72.10	16.35			
Parma	a	216	30.75	21.50	27.90	19.55	12.60			
Pavia	m	116	18.20	12.80	16.60	11.60	7.55			
Pegli	m	170	21.20	11.85	19.30	13.50	8.70			
Penango	m	75	9.20	6.50	8.60	6 —	3.90	12.95	9.10	5.70
Peri	a	338	12.15	29.55	38 —	20.75	17.20			
Pertengo	m	91	11 —	7.50	10.35	7.20	1.70			
Perugia	a	575	71.55	50.10	65.05	15.60	29.30			
Pesaro	a	180	59.85	11.90	51.35	38.05	21.55			
Pescara	a	687	85.50	59.90	77.75	51.15	35.05			

STAZIONI	RETE	Distanza in Chilometri	PREZZI DEI BIGLIETTI							
			Treni diretti		Treni omnibus			Andata-ritorno		
			1	2	1	2	3	1	2	3
Peschiera	a	271	31.15	23.95	31.10	21.80	11.05			
Pessione	m	22			2.25	1.80	1.20	3.80	2.70	1.75
Id. (*festivi*)								2.80	2 —	1.35
Pettenasco	m	117	17.85	12.35	16.75	11.70	7.55			
Piacenza	m	188	23.50	16.15	21.35	11.95	9.65	30.85	21.65	13.30
Piana	m	112	17.30	12.05	16 —	11.25	7.25			
Pianfei	m	103			11.70	8.20	5.30			
Pietraligure	m	176	21.95	15.10	19.95	11 —	9 —			
Pievetta	m	118			13.10	9.10	6.10			
Pignataro (*via Pisa*)	m	860	106.90	71.85	97.20	68.05	13.75			
Pinerolo	m	38			3.50	2.65	1.80	5.20	3.90	2.65
Pisa	m	331	11.20	28.90	37.50	26.25	16.90			
Piscina	m	30			2.80	2.10	1.15	1.15	3.15	2.10
Pistoia	a	398	18.80	31.20	15.10	31.55	20.35			
Pizzighettone	a	201	23.85	16.80	22.85	16 —	10.35			
Poghola	m	106			12.05	8.15	5.15			
Policastro (*via Pisa*)	m	765	95.10	66.60	86.15	60.55	38.95			
Pompei	m	936	116.10	81.50	105.85	71.10	17.65			
Pompei (*via Pisa*)	m	925	115.05	80.55	101.60	73.25	17.10			
Pontafel	a		15.20	32.70	67.70					
Pontecurone	m	122	15.25	10.70	13.85	9.75	6.30			
Pontedecimo	m	153	18.95	13.30	17.35	12.20	7.85	25.15	17.85	10.95
Ponti	m	139	17 —	11.85	15.80	11.05	7.15			
Ponti Cagnano (*via Pisa*)	m	959	119.25	83.15	108.10	75.90	18 80			
Pontremoli	m	298	37.10	26 —	33.75	23.65	15.25			
Pont S. Martin .P.S.	m	79			9.05	6.35	1.15	12.35	8.70	5.60
Ponzana	m	90			10.25	7.20	1.65			
Portacomaro	m	65	8.10	5.70	7.15	5.25	3.10	11.35	8 —	1.95
Portici	m	921	111.55	80.20	101.15	72.95	16.90			
Portici (*via Pisa*)	m	921	111.55	80.20	101.15	72.95	16.90			
Portomaurizio	m	217	27.05	18.95	21.70	17.30	11.20			
Potenza Basilicata	m	1063	132.20	92.55	120.20	81.15	51.15			
Potenza Basilic. (*v. Pisa*)	m	1063	132.20	92.55	120.20	81.15	51.15			
Potenza Picena	a	576	71.70	50.25	65.20	15.70	29.10			
Pozzolo Formigaro	m	117	11.60	10.25	13.30	9.35	6 —			
Pra	m	172	21.15	15.05	19.50	13.70	8.80			
Prata-Pratola (*via Pisa*)	m	631	18.85	55.20	71.65	50.15	32.25			
Prato Sesia	m	132	16.25	10.60	15.15	9.80	6.25			
Presenzano (*via Pisa*)	m	811	101.55	73.20	95.05	66.55	12.80			
Priola	m	120	11.80	10.30	13.65	9.60	6.20	20.25	11.20	8.80
Prè S. Didier (*Diligenza postale da Aosta*)					19.70	15.30	11.70			
Quarona	m	119	17.30	11.30	16.20	10.50	6.70	21.30	15.75	9.70
Quart Villefranche P. S.	m	121			13.80	9.70	6.30	18.85	13.25	8.50
Quincineto .....P.S.	m	76			8.65	6.10	3.95	11.85	8.35	5.35
Quinto al Mare	m	176	21.90	15.10	19.95	11 —	9 —			
Racconigi	m	38			1.35	3.10	2 —	6.60	1.65	3 —
Rapallo	m	196	21.15	17.15	22.20	15.60	10.05			
Ravenna	a	119	52.20	36.55	17.15	33.25	21.10			
Reggio Calabria	m	1575	195.85	137.10	178.05	121.65	80.15			
Reggio Emilia	a	271	31.20	23.95	27.95	19.55	12.60			
Revigliasco	m	11			1.30	— 95	— 65	1.95	1.10	— 90
Rho .....P.S.	m	136	17 —	11.90	15.15	10.85	7 —	22.05	15.15	9.50
Riardo (*via Pisa*)	m	811	101.55	73.20	95.05	66.55	17.80			

STAZIONI	RETE	Distanza in Chilometri	PREZZI DEI BIGLIETTI							
			Treni diretti		Treni omnibus			Andata-ritorno		
			1	2	1	2	3	1	2	3
Rimini	a	446	55.55	38.90	50.45	35.35	22.75			
Rivi di Pinerolo	m	34			5.45	2.40	1.60	4.65	3.50	2.80
Robilante	m	405			11.95	8.40	5.45	17.15	12 —	7.75
Roccadebaldi	m	408			12.30	8.60	5.55			
Rocca d'Evandro (*v. Pisa*)	m	842	100.95	70.70	91.80	64.25	41.30			
Roccapietra	m	153	17.65	11.50	16.55	10.70	6.85			
Rocca Ravindola (*v. Pisa*)	m	862	107.15	75.05	97.45	68.20	43.85			
Roccasecca (*via Pisa*)	m	786	97.70	68.40	88.85	62.20	40 —			
Roccavione	m	402			11.60	8.20	5.30	16.65	11.70	7.55
Rocchetta Cairo	m	135	16.50	11.50	15.35	10.75	6.95			
Rodallo . . . . P. S.	m	30			4.60	3.25	2.10	6.25	4.35	2.75
Roma	m	665	82.75	57.95	75.20	52.70	33.90			
Romagnano Sesia	m	130	15.90	10 —	14.80	9.20	5.85			
Ronco	m	138	17.25	12.10	15.65	11 —	7.10			
Rosta	m	20			2.35	1.65	1.10	3.45	2.45	1.25
Id. (*festivi*)	m	20						2.60	1.85	1.25
Rottofreno	m	175	21.85	15.30	19.85	13.90	8.95			
Rovato	a	215	26.80	18.85	24.40	17.15	11.05			
Rovigo	a	395	49.15	34.45	42.35	29.80	19.20			
S. Ambrogio	m	28			3.25	2.30	1.50	4.80	3.40	2.20
S. Antonino	m	35	4.45	3.10	4.05	2.85	1.85	6.25	4.40	2.75
S. Benigno di Cuneo	m	80			9.10	6.40	4.15			
S. Bernardino	m	111	13.80	9.70	12.60	8.90	5.75			
S. Damiano d'Asti	m	49			5.60	3.95	2.55	8.70	6.10	3.75
S. Germano Verc. . P. S.	m	65			7.50	5.20	3.40	10.40	7.40	4.60
S. Giorgio Casale (*v. Asti*)	m	95	11.50	8.05	10.80	7.60	4.90			
S. Giovanni a Teduccio (*via Pisa*)	m	917	114 —	79.80	103.65	72.35	46.65			
Santa Giulietta	m	144	17.95	12.60	16.35	11.45	7.40			
S. Giuliano	m	105	13.15	9.20	11.95	8.40	5.40			
S. Giuseppe di Cairo	m	127	15.95	11.20	14.50	10.20	6.65	21.50	15.15	9.30
S. Giuseppe d'Ottajano (*via Pisa Cancello*)	m	912	113.40	79.40	103.10	72.15	46.70			
S. Lorenzo al Mare	a	222	27.65	19.40	25.15	17.65	11.35			
S. Marcel . . . . P. S.	m	118			13.75	9.45	6.10	18.35	12.90	8.30
S.ta Margherita Ligure	m	194	24.20	16.95	22 —	15.40	9.95			
S.ta Maria Capua Vetere	m	874	108.70	76.10	98.85	69.20	44.50			
S. Martino della Battaglia	a	266	33.25	23.25	30.20	21.10	13.65			
S. Marzanotto	m	61	7.65	5.35	6.95	4.90	3.20			
S. Quirico	m	154	19.20	13.45	17.50	12.25	7.90			
S. Remy (*Diligenza postale da Aosta*)	m				19.70	15.30	11.70			
S. Remo	m	240	29.90	20.95	27.30	19.10	12.40			
S. Secondo	m	43			5.95	3 —	2 —	5.85	4.10	2.95
S. Silvestro	m	30			5.70	4.05	2.60	7.65	5.40	3.50
S. Stefano Belbo (*via Alessandria*)	m	88	10.70	7.50						
S. Stefano Belbo (*v. Asti*)	m				10.05	7.05	4.55	14.95	10.50	6.60
Id. (*via Cavallermaggiore Sanfrè*)	m				10.40	7.30	4.75			
S. Stefano Riva Ligure	m	229	28.55	20 —	25.95	18.20	11.70			
S. Vincent . . . . P. S.	m	102			14.65	8.20	5.30	15.95	14.20	7.25
Santa Vittoria	m	57	7.15	5.05	6.55	4.65	3.05	9.65	6.80	4.40
Salbertrand	m	70	8.80	6.15	8 —	5.60	3.65	12.25	8.60	5.30
Sale Langhe	m	107	13.40	9.40	12.25	8.60	5.60			
Salerno	m	954	118.30	82.80	107.35	75.30	48.45			
Saliceto	m	115	14.35	10.10	13.15	9.25	6.05			

STAZIONI	RETE	Distanza in Chilometri	PREZZI DEI BIGLIETTI							
			Treni diretti		Treni omnibus			Andata-ritorno		
			1	2	1	2	3	1	2	3
Saluggia	m	40			4.60	3.20	2.10	6.80	4.80	3.10
Salussola	Santhià-Biella				8.10	6 —	3.95			
Saluzzo (*via Savigliano*)	m	67			7.65	5.35	3.50	11.20	7.85	5.05
Id. (*via Airasca*)	m	60			6.10	4.60	3.10	9.35	6.75	4.50
Id. (*festivi*)	m	60						7.75	5.50	3.70
Sampierdarena	m	163	20.35	14.25	18.50	12.95	8.35	27 —	18.90	12.25
Sanfrè	m	42			4.85	3.40	2.25	7.15	5.05	3.25
Sangone	m	8			— 80	— 60	— 45	1.15	— 90	— 60
Id. (*festivi*)	m	8						— 90	— 70	— 50
Sannazzaro (*via Alessandria*)	m	134	16.30	11.15	15.20	10.65	6.90			
Santhià	m	39	7.10	5.20	6.75	4.75	3.10	10.10	7.30	4.50
Santuario	m	111	17.60	12.35	16.20	11.30	7.35			
Sarmato	m	170	21.20	14.85	19.30	13.50	8.70			
Sarno (*via Pisa*)	m	920	114.10	80.05	104 —	72.80	46.80			
Sartirana (*v. Alessandria*)	m		14.75	10.35						
Id. (*via Vercelli*)	m	118			13.10	9.10	6.10			
Sarzana	m	272	33.90	23.75	30.80	21.60	13.90			
Savigliano	m	52			5.95	4.20	2.70	8.75	6.15	4 —
Savona	m	117	18.15	12.95	16.75	11.75	7.65	24.60	17.25	10.60
Scaffati (*via Pisa*)	m	929	115.50	80.85	105 —	73.50	47.25			
Scalenghe	m	30			2.90	2.15	1.50	4.10	3.20	2.15
Segni Pagliano	m	718	89.25	62.50	81.15	56.80	36.55			
Seregno	m	173	21.60	15.15	19.60	13.75	8.85			
Serino (*via Pisa*)	m	958	119.10	83.40	108.30	75.80	48.75			
Serralunga Cereseto	m	87	10.60	7.15	9.95	6.95	4.50	14.85	10.10	6.50
Serravalle Scrivia	m	119	14.85	10.15	13.50	9.50	6.15			
Sesto Calende	m	133	16.60	11.65	15.10	10.60	6.85			
Sesto Capriati (*v. Pisa*)	m	850	105.70	74. —	95.95	67.20	43.20			
Sesto S. Giovanni	m	157	19.60	13.75	17.80	12.50	8.05			
Sestri Levante	m	212	26.15	18.55	24.05	16.85	10.85			
Sestri Ponente	m	167	20.85	14.60	18.95	13.30	8.55			
Settimo	m	17	2.20	0.80	2 —	0.80	— 45	3.10	1.25	0.70
Id. (*festivi*)	m	17						2.15		
Sezzè	m	107	13.25	9.30	12.15	8.55	5.50			
Sgurgola (*via Pisa*)	m	732	91 —	63.70	82.75	57.95	37.25			
Siena	m	112	54.35	38.05	50 —	35.05	22.55			
Sinigallia	a	544	64.15	11.85	58.25	10.80	26.25			
Sizzano	m	123	15.10	10 —	14 —	9.20	5.85			
Solero	m	82			9.35	6.55	1.25	13.55	9.50	6.15
Solmona	a	753	93.05	65.15	85.20	59.70	38.10			
Solofra (*via Pisa*)	m	954	118.60	83.05	107.85	75.50	48.55			
Sommacampagna	a	285	35.50	24.90	32.35	22.65	14.60			
Somma Lombarda	m	143	17.85	12.50	16.30	11.15	7.10			
Sommariva Bosco	m	39	4.90	3.15	4.50	3.15	2.10	6.85	4.80	3 —
Sondrio	Lago Como		34.70	25.95	34.70	25 95	14.80			
Sora (*via Pisa*)	m	846	101.15	74.05	92.25	64.55	11.50			
Soresina	a	221	27.65	19.35	25.10	17.60	11.35			
Sparanise (*via Pisa*)	m	854	106.20	74.35	96.55	67.60	13.15			
Spezia	m	256	31.90	22.35	29 —	20.30	13.10			
Spigno (*via Alessandria*)	m	132	18.30	13 —	17.25	12.10	7.85			
Spinetta	m	99	12.25	8.50	11.25	7.90	5.10			
Spoleto	a	610	79.65	55.80	72.60	50.70	32.60			
Spotorno	m	159	19.65	13.75	18.05	12.65	8.15			
Squillace	m	1101	175.25	122.65	158.10	110.90	71.30			
Stradella	m	155	19.10	13.60	17.60	12.35	7.95	25.80	18.10	11.10
Strambino	m	53			6.10	4.25	2.80	9.20	6.50	4.10
Stresa	Lago Magg.		18.25	13.25	17.10	12.15	8 —			

STAZIONI	Rete	Distanza in Chilometri	PREZZI DEI BIGLIETTI							
			Treni diretti		Treni omnibus			Andata-ritorno		
			1	2	1	2	3	1	2	3
Strevi	m	449	11.60	10.25	13.50	9.50	6.20			
Sturla	m	473	21.60	15.15	19.60	13.75	8.85			
Suno	m	424	14.95	10.45	10.75	9.65	6.25			
Susa	m	53			6.05	4.25	2.75	9.30	6.55	4.05
Suzzara	a	290	36.45	25.35	34.30	23.95	15.45			
Taggia	m	232	28.90	20.25	26.30	18.45	11.85			
Taino Angera	m	439	47.35	12.45	15.80	11.05	7.15			
Taranto	m	1100	136.85	95.85	124.40	87.15	56.05			
Tavagnasco Settimo P.S.	m	73			8.35	5.90	3.85	14.40	8 —	5.20
Tavernelle	a	340	42.40	29.70	38.55	27 —	17.40			
Teano (*via Pisa*)	m	847	105.30	73.70	95.75	67 —	43.10			
Teramo	a	674	83.90	58.75	76.30	53.45	34.40			
Terni	a	644	79.75	55.90	72.50	50.80	32.70			
Terzigno (*via Pisa*)	m	945	113.75	79.65	103.40	72 40	46.55			
Terzo	m	130	15.90	11.05	14.75	10.35	6.70			
Tivoli	a	705	87.75	61.45	79.80	55.90	35.95			
Tonco	m	72	8.90	6.25	8.25	5.80	3.75	12.45	8.75	5.45
Tora Presenzano	m	827	102.80	72 —	93 50	65.45	42.10			
Torino di Sangro	a	727	90.50	63.40	82.30	57.65	37.10			
Torino Porta Susa	m	6	— 80	— 60	— 75	— 55	— 40			
Torino Succursale	m	8			1 —	— 70	— 50			
Torrazza P.S.	m	111			4.05	2.85	1.85	5.15	3.65	2.35
Torre Annunziata	m	925	115.05	80.55	104.60	73.25	47.10			
Torre Annunziata Cle	m	923	114.75	80.35	104.30	73.05	46.95			
Torreberetti (*via Alessandria*)	m	112	11 —	9.80	12.75	8.95	5.75			
Torre del Greco	m	925	115 —	80.50	104.55	73.20	47.05			
Torrepellice	m	55			5.05	3.80	2.55	7.40	5.60	3.75
Torre S. Giorgio	m	49			5.15	3.70	2.50	7.50	5.15	3.05
Id. (*festivi*)	m	49						6.30	1.15	3 —
Tortona	m	113	14.15	9.95	12.80	9 —	5.85	19.25	13.55	8.30
Trecate	m	110			12.50	8.80	5.65			
Treviso	a	128	53.30	37.35	18.15	33.95	21.85			
Trino Vercellese	m	62			7.10	5 —	3.25	10.10	7.30	1.75
Trofarello	m	13	1.70	1.20	1.55	1.10	— 75	2.10	1.70	0.85
Id. (*festivi*)	m	13						1.90	1.35	— 85
Tromello	m	120			13.65	9.55	6.20			
Tronzano	m	57			6.50	1.60	2.95	9.60	6.75	1.35
Tufo (*via Pisa*)	m	630	78.35	51.85	71.20	19.85	32.05			
Udine	a	523	65.10	15.65	59.15	11.50	26.70			
Vado	m	153	19.10	13.10	17.35	12.20	7.85			
Valenza (*v. Alessandria*)	m	105	13.15	9.20	11.95	8.10	5.10	17.95	12.60	7.75
Valduggia	m	111	16.65	10.75	15.55	9.95	6.30	23.15	11.90	9.05
Valle di Pompei (*v. Pisa*)	m	927	115.25	80.70	101.80	73.35	17.15			
Valle Lomellina	m	119	11.95	10.50	13.50	9.50	6.15			
Valmadonna	m	100	12.50	8.80	11.35	8 —	5.15			
Vanzone Isolella	m	117	17 —	11.05	15.90	10.25	6.55			
Varallo Pombia	m	125	15.60	10.95	11.20	9.95	6.15			
Varallo Sesia	m	156	18 —	11.75	16.90	10.95	7 —	25.30	16.15	10.15
Varazze	m	159	19.85	13.90	18.05	12.65	8.15			
Varese	m	170	21.20	11.85	19.30	13.50	8.70			
Velletri	m	706	87.85	61.50	79.85	55.90	36 —			
Venafro (*via Pisa*)	m	855	106 30	71.10	96.65	67.65	13.50			

STAZIONI	Rete	Distanza in Chilometri	PREZZI DEI BIGLIETTI							
			Treni diretti		Treni omnibus			Andata-ritorno		
			1	2	1	2	3	1	2	3
Venezia	a	115	51.65	36.25	16.95	32.90	21.20			
Ventimiglia	m	255	31.75	22.25	29 —	20.30	13.15			
Vercelli	m	79	9.90	6.95	9 —	6.30	1.10	13.75	9.65	5.95
Vernante	m	111	13.85	9.75	12.60	8.90	5.75	18.05	12.70	8.20
Verolengo	m	36			1.15	2.90	1.90	6.15	1.35	2.80
Verona Porta Vescovo	a	300	37.35	26.25	33.95	23.85	15.35			
Verona Porta Nuova	a	297	37 —	25.95	33.65	23.55	15.20			
Verrès P.S.	m	91			10.10	7.30	1.75	11.25	10 —	6.15
Vespolate	m	113	11.10	9.90	12.85	9 —	5.80			
Viareggio	m	310	38.60	27.05	35.10	21.60	15.85			
Vicenza	a	318	13.35	30.10	39.10	27.65	17.80			
Vietri sul Mare	m	916	117.60	82.35	106.90	71.85	18.15			
Vigevano (*v. Alessand.*)	m	120	18.10	12.90	13.70	9.60	6.25			
Vigliano d'Asti (*Limitato Asti*)	m	67	8.25	5.80	7.60	5.35	3.15			
Vignale	m	101	13 —	9.10	11.85	8.30	5.35			
Vigone	m	36			3.60	2.65	1.80	5.35	3.90	2.60
Id. (*festivi*)	m	36						1.60	3.25	2.15
Villadossola	m	181	21.85	15.30	20.85	11.65	9.15			
Villafranca d'Asti	m	11			1.70	3.30	2.15	6.95	1.90	3.15
Villafranca Piemonte	m	12			1.30	3.10	2.10	6.35	1.60	3.05
Id. (*festivi*)	m	12						5.35	3.75	2.50
Villa Inglese (*via Pisa-Torre Annunziata*)	m	929	115.50	80.85	105 —	73.50	17.25			
Villanova d'Asti	m	31			3.60	2.55	1.65	5.30	3.75	2.15
Villanova Solaro	m	50			5.20	3.75	2.50	7.65	5.55	3.65
Id. (*via Cavallerm.*)								9.15	6.65	1.30
Villastellone	m	20			2.35	1.65	1.10	3.15	2.15	1.60
Id. (*festivi*)								2.60	1.85	1.25
Visone Asti (*Limit. Asti*)	m	105	12.55	8.80	11.90	8.35	5.35			
Viterbo	a	639	79.50	55.70	72.35	50.65	32.60			
Vittuone	m	128	16 —	11.20	11.55	10.20	6.60			
Voghera	m	130	16.25	11.10	11.80	10.35	6.70	21.90	15.10	9.50
Vogogna	m	175	21 —	11.65	19.85	13.90	8.90			
Voltri	m	171	21.60	15.15	19.75	13.85	8.80			
Villafaletto										5.15
Zeme	m	97			11.05	7.75	5 —			
Zinasco (*v. Alessandria*)	m		17.20	12.05						
Id. (*via Chivasso-Casale*)	m	131			15.20	10.65	6.90			
Zoagli	m	200	21.95	17.50	22.65	15.90	10.25			

BIGLIETTI SPECIALI PER *ANDATA SOLA*

ISOLA DI SICILIA

Valevoli per **dieci** *giorni con diritto a* **tre** *fermate intermedie.*

STAZIONI	PREZZI DEI BIGLIETTI			STAZIONI	PREZZI DEI BIGLIETTI		
	1	2	3		1	2	3
Messina (*via Pisa, Napoli, Reggio Calabria*)	204.35	141.30	88.75	Messina (*via Bologna, Bari Reggio Calabria*)	198.40	140.10	86
Catania »	216.20	152.60	93.60	Catania »	210.25	148.40	90.85
Palermo »	246.40	173.75	105.95	Palermo »	240.45	169.35	103.20

ABBONAMENTI ANNUI, SEMESTRALI E MENSILI

delle Ferrovie Mediterranea e Adriatica

Percorsi chilometrici		PREZZI											
		Per un anno			Per sei mesi			Per tre mesi			Per un mese		
		1	2	3	1	2	3	1	2	3	1	2	3
da	a												
1	5	469.50	424.30	84.75	96.05	67.80	50.85	50.85	39.55	28.25	30.55	23.75	16.95
6	10	248.60	175.15	424.30	135.60	96.05	67.80	79.40	56.50	39.55	47.50	33.90	23.75
11	15	322.05	226 —	163.85	169.50	124.30	84.75	104.70	73.45	50.85	61.05	44.40	30.55
16	20	384.20	271.20	192.40	197.75	141.25	104.70	118.65	84.75	62.15	74.20	50.85	37.30
21	25	429.40	305.40	214.70	220.35	158.20	113 —	129.95	96.05	67.80	78 —	57.65	40.70
26	30	452 —	316.40	226 —	237.30	169.50	118.65	141.25	101.70	73.45	84.75	61.05	44.10
31	40	544.15	361.60	259.90	265.55	186.45	135.60	158.20	113 —	79.40	94.95	67.80	47.50
41	50	570.65	401.15	288.15	293.80	209.05	146.90	175.15	124.30	90.40	105.40	74.60	54.25
51	60	621.50	440.70	340.75	322.05	226 —	163.85	192.40	135.60	96.05	115.30	81.40	57.65
61	70	666.70	468.95	333.35	344.65	242.95	175.15	209.05	146.90	107.35	125.45	88.15	64.45
71	80	700.60	491.55	350.30	367.25	259.90	186.45	226 —	163.85	113 —	135.60	98.35	67.80
81	90	723.20	508.50	361.60	389.85	276.85	197.75	237.30	169.50	118.65	142.40	104.70	74.20
91	100	734.50	514.15	367.25	406.80	288.15	203.40	248.60	175.15	124.30	149.20	105.40	74.60
101	150	813.60	570.65	406.80	463.30	327.70	231.65	293.80	209.05	146.90	176.30	125.45	88.45
151	200	887.05	621.50	446.35	514.15	361.60	259.90	333.35	237.30	169.50	200.05	142.40	101.70
201	250	954.85	672.35	480.25	559.35	395.50	282.50	367.25	259.90	186.45	220.35	155.95	111.90
251	300	1017 —	717.55	508.50	598.90	423.75	299.45	395.50	282.50	197.75	237.30	169.50	118.65
301	350	1073.50	751.45	536.75	632.80	446.35	316.40	423.75	305.40	214.70			
351	400	1124.35	791 —	565 —	661.05	468.95	333.35	446.35	322.05	226 —			
401	450	1169.55	819.25	587.60	683.65	480.25	344.65	468.95	339 —	237.30			
451	500	1209.40	847.50	604.55	700.60	497.20	350.30	485.90	350.30	242.95			
501	600	1265.60	887.05	632.80	740.15	519.80	372.90	508.50	367.25	254.25			
601	700	1322.10	926.60		779.70	548.05							
701	800	1372.95	960.50		807.95	565 —							
801	900	1423.80	994.40		836.20	587.60							
901	1000	1469 —	1028.30		858.80	598.90							
1001	1100	1514.20	1056.55		887.05	621.50							
1101	1200	1559.40	1096.10		915.30	644.10							
1201	1300	1598.95	1118.70		937.90	661.05							
1301	1400	1638.50	1146.95		960.50	672.35							
1401	1500	1672.40	1175.20		983.10	689.30							
1501	1600	1706.30	1197.80		1000.05	700.60							
1601	1700	1734.55	1214.75		1017 —	717.55							
1701	1800	1762.80	1237.35		1033.95	728.85							
1801	1900	1791.05	1254.30		1050.90	734.50							
1901	2000	1819.30	1271.25		1067.85	751.45							
2001	2100	1847.55	1293.85		1084.80	762.75							
2101	2200	1875.80	1316.45		1101.75	774.05							
2201	2300	1904.05	1333.40		1118.70	791 —							
2301	2400	1932.30	1350.35		1135.65	796.65							

Percorsi chilometrici		PREZZI			
		Per un anno		Per sei mesi	
		1	2	1	2
da	a				
2401	2500	1960.55	1372.95	1152.60	807.95
2501	2600	1988.80	1395.55	1169.55	824.90
2601	2700	2017 05	1412.50	1186.50	836.20
2701	2800	2045.30	1435.10	1203.45	841.85
2801	2900	2073.55	1452.05	1220.40	858.80
2901	3000	2101.80	1474.65	1237.35	870.10
3001	3100	2130.05	1491.60	1254.30	881.40
3101	3200	2158.30	1514.20	1271.25	898.35
3201	3300	2186.55	1531.15	1299.50	915.30
3301	3400	2214.80	1553.75	1316.45	920.95
3401	3500	2243.05	1570.70	1333.40	932.25
3501	3600	2271.30	1593.30	1350.35	949.20
3601	3700	2299.55	1610.25	1367.30	960.50
3701	3800	2327.80	1627.20	1395.55	977.45
3801	3900	2350.40	1649.80	1412.50	994.40
3901	4000	2373 —	1666.40	1429.45	1005.70
4001	4100	2395 60	1678.05	1446.40	1011.35
4101	4200	2418.20	1689.35	1463.35	1028.30

Percorsi chilometrici		PREZZI			
		Per un anno		Per sei mesi	
		1	2	1	2
da	a				
4201	4300	2440.80	1711.95	1480.30	1039.60
4301	4400	2463.40	1728.90	1497.25	1050.90
4401	4500	2486 —	1740.20	1514.20	1062.20
4501	4600	2508.60	1757.15	1531.15	1073.50
4601	4700	2531.20	1774.10	1548 10	1084.80
4701	4800	2553.80	1791.05	1565.05	1101.75
4801	4900	2576.40	1802.35	1582 —	1113.05
4901	5000	2599 —	1819.30	1598.95	1118.70
5001	5100	2621.60	1836.25	1615.90	1130 —
5101	5200	2644.20	1853.20	1632.85	1141.30
5201	5300	2666.80	1870.15	1649.80	1158.25
5301	5400	2689.40	1887.10	1666.75	1169.55
5401	5500	2712 —	1898.40	1683.70	1180.85
5501	5600	2734.60	1915.35	1700.65	1192.15
5601	5700	2757.20	1932.30	1717.60	1203.45
5701	5800	2779.80	1949.25	1734.55	1214.75
5801	5900	2802.40	1966.20	1751.50	1226.05
5901	6000	2825 —	1977.50	1768.45	1237.35

Norme per l'applicazione dei prezzi.

Il prezzo d'abbonamento per un percorso chilometrico non tassativamente designato nella presente tabella, si ottiene come segue:

per i percorsi non eccedenti i 30 chilometri: aggiungendo al prezzo indicato pel limite di percorso immediatamente inferiore, tanti *quinti* della differenza che risulta fra il prezzo stesso e quello pel limite immediatamente successivo, quanti sono i chilometri eccedenti;

per i percorsi da 31 a 100 chilometri: aggiungendo al prezzo indicato pel limite di percorso immediatamente inferiore, tanti *decimi* della differenza che risulta fra il prezzo stesso e quello pel limite immediatamente successivo, quanti sono i chilometri eccedenti;

per i percorsi da 101 a 500 chilometri: aggiungendo al prezzo indicato pel limite di percorso immediatamente inferiore, tanti *quinti* della differenza che risulta fra il prezzo stesso e quello pel limite immediatamente successivo, quante sono le decine o frazioni di decine di chilometri eccedenti;

per i percorsi oltre i 500 chilometri: aggiungendo al prezzo indicato pel limite di percorso immediatamente inferiore, tanti *decimi* della differenza che risulta fra il prezzo stesso e quello pel limite immediatamente successivo, quante sono le decine o frazioni di decine di chilometri eccedenti.

CORRISPONDENZE INTERNAZIONALI

NB. Per le corrispondenze segnate con + è calcolato sul percorso estero anche il trasporto di 25 chilogrammi di bagaglio.

STAZIONI	PREZZI DEI BIGLIETTI							
	Treni diretti		Treni omnibus			Andata-ritorno		
	1	2	1	2	3	1	2	3
+Albertville (*via Modane*)	23.95	16.50	21.90	15.75	10.25			
+Aix-les-Bains (*via Modane*)	25.75	17.70	24.90	16.95	11 —	40.45	28.40	
Ala (*via Peri*)	43.90	30.90	39.80	28 —	18.40			
Anversa (*via Pino*)	125.60	89.60			53.40			
Basilea (*via Pino*)	58.05	40.70			27.05			
Biel (*via Pino*)	60.05	42.40			28.40			
+Berlino-Postsdam (*via Pino*)	169.70	124.75						
+Berlino A. B. (*via Pino*)	169.70	124.75						
Bellinzona (*via Pino*)	25.50	17.95			10.80			
+Berna (*via Pino*)	38.80	11.05			27.25			
Berna (*via Modane*)	35.35	10.30			28.30			
Brunnen (*via Pino*)	46.15	32.35			21.15			
Bruck (*via Pontebba*)	108.80	77.95	96.40	68.95	11.90			
Bruxelles (*via Pino*)	121.95	86.80						
Cadenazzo (*via Pino*)	24.60	17.30			10.35			
+Calais (*via Modane*)	125 —							
+Chambery (*via Modane*)	21.20	16.65	23.75	15.90	10.95			
+Chamousset (*via Modane*)	21.85	15.80	20.80	15.05	10.10			
Chaux-de-Fonds (*via Pino*)	65.05	15.60			30.60			
Cora (*via Pino*)	61.30	15.15			30.25			
Costanza (*via Pino*)	62.25	13.70			29.15			
+Culoz (*via Modane*)	28.20	19.35	27.15	18.60	12.10			
+Dijon (*via Modane*)	35.35	37.80	34.30	37.05	21.15			
+Dover (*via Modane*)	157.25	117 —						
Evian (*via Modane*)	10.35	27.65	39.15	26.90	17.30			
Faido (*via Pino*)	32.30	22.70			11.20			
Flüelen (*via Pino*)	15 —	31.35			20.35			
Francoforte sul Meno (*via Pino*)	97.30	68.10						
+Friburgo (*via Modane*)	31.85	37.80			26.15			
+Ginevra (*via Modane*)	35.70	21.15	31.65	23.70	15.15	35.20	39.05	
+Gorizia (*via Cormons*)	70.70	19.65	61.65	15.10	29.25			
Göschenen (*via Pino*)	38.75	27.20			17.15			
+Grenoble (*via Modane*)	28.35	19.15	27.30	18.70	12.15			

STAZIONI	PREZZI DEI BIGLIETTI							
	Treni diretti		Treni omnibus			Andata-ritorno		
	1	2	1	2	3	1	2	3
Lyon Brotteaux (*via Modane*)	38.95	26.60	37.90	25.85	16.85	61.10	43.30	
Lyon Perrache (*via Modane*)	39.55	27 —	38.45	25.25	17.10			
Lyon Perrache (*via Modane-S. André*)	36.05	24.65	35 —	23.90	15.55			
Locarno (*via Pino*)	25.95	18.25			11.05			
Londra (*via Modane-Calais*)	168.15	118.15						
+Londra (*andata e ritorno via Modane*)						257.55	191.40	
+Londra (*via Modane-Dieppe*)	142.20	105.75			65.25	224 —	162.50	
+Londra (*via Pino-Calais-Dover*)	197.10	144.90						
+Londra (*via Pino-Ostenda-Dover*)	185.20	137.20						
+Londra (*Flessingue*) (*Pino*)	191.50	139.45						
+Londra (*Anversa*) (*via Pino*)	174.40	124.45						
+Losanna (*via Modane*)	42.05	28.90			19.20			
Lucerna (*via Pino*)	18.25	13.85			22.20			
Lugano (*via Chiasso*)	27.90	19.60	25.60	18 —	11.70			
+Marsiglia (*via Ventimiglia*)	61.20	12.25						
+Macon (*via Modane*)	11.15	28.30	10.30	27.55	27.90			
Monaco (*via Peri*)	91.85	68.35			36.95			
+Modane	13.10	9.15	12.05	8.10	5.15	18.20	12.80	7.95
+Nabresina (*via Cormons*)	75.30	53.10	69.25	18.85	32.20			
+Neufchâtel (*via Modane*)	51.15	37.35			26.10			
+Nizza Mare (*via Ventimiglia*)	36.15	25.25				*17.05	33.20	21.20
+Parigi (*via Modane*)	90.80	61.05	89.75	60.85	39.70	117.65	106.15	
Rigi-Kulm (*via Pino*)	51.80	10.80						
Rigi-Kaltbad (*via Pino*)	52.50	39.05						
Rigi-Kulm (*via Pino*)	55 —	11.55						
Romanshorn (*via Pino*)	60.65	12.55			28.10			
Rorschach (*via Pino*)	62.10	13.60			29.10			
Rothkreuz (*via Pino*)	16.80	12 85			21.15			
S. Gallo (*via Pino*)	60.80	12.70			28.15			
+Trento (*via Peri*)	19 —	31.75			20.15			
+Trieste (*via Cormons*)	75.60	51.80			32.20			
+Vernex-Montreux (*via Modane*)	17 —	31.25			23.80			
+Vevey (*via Modane*)	16.10	13.85			23.50			
+Vichy (*via Modane*)	62.10	16.20						
+Vienna-Leoben (*via Pontebba*)	125.60	86.15			13.65			
Zurigo (*via Pino*)	52 —	36.50			21.05			
Zug (*via Pino*)	17.95	13.65			22.05			
Winterthur (*via Pino*)	51.80	38.50			25.15			

(*) Si distribuiscono in occasioni solamente speciali per feste e carnovali.

PROSPETTO

degli Itinerari e dei Prezzi dei Biglietti pei VIAGGI CIRCOLARI in servizio interno e cumulativo italiano.

Num. dei viaggi	ITINERARIO	Validità dei biglietti — Giorni	PREZZI 1	2	3
1	Torino-Alessandria-Genova-Savona-Bra (1)-Torino o viceversa	20	34.85	24.45	15.90
2	Torino (1)-Bra-Savona-Genova-Pisa-Livorno-Pisa-Lucca-Firenze-Bologna-Piacenza-Alessandria-Torino o viceversa	35	90.40	63.45	41.05
3	Milano-Torino-Alessandria-Genova-Alessandria-Piacenza-Milano o viceversa	30	53.05	37.25	24.20
3bis	Milano-Torino-Alessandria-Genova-Novi-Voghera-Milano o viceversa	30	44.60	31.30	20.30
4	Milano-Torino (1)-Bra-Savona-Genova-Alessandria-Piacenza-Milano o viceversa	30	56.40	39.35	25.45
4bis	Milano-Torino (1)-Bra-Savona-Ventimiglia-Genova-Novi-Voghera-Milano o viceversa	30	67.55	47.40	30.70
5	Milano-Piacenza-Modena-Mantova-Verona (2)-Milano o viceversa	20	42.20	29.60	19.20
6	Milano-Piacenza-Bologna-Padova-Venezia-Verona (2)-Milano o viceversa	30	64.65	43.25	28 —
7	Milano-Piacenza-Bologna-Firenze-Bologna-Padova-Venezia-Verona (2)-Milano o viceversa	35	85.60	60 —	38.85
8	Milano-Mortara-Alessandria-Genova-Pisa-Livorno-Pisa-Lucca-Firenze-Bologna-Piacenza-Milano o viceversa	30	77.40	54.25	35.20
9	Milano-Mortara-Alessandria-Genova-Pisa-Livorno-Pisa-Lucca-Firenze-Bologna-Padova-Venezia-Verona (2)-Milano o viceversa	40	96.90	67.90	44 —
10	Milano-Torino-Alessandria-Piacenza-Bologna-Padova-Venezia-Verona (2)-Milano o viceversa	35	85.95	60.25	39 —
11	Milano-Torino-Alessandria-Genova-Alessandria-Piacenza-Bologna-Firenze-Bologna-Padova-Venezia-Verona (2)-Milano o viceversa.	50	121.75	85.35	55.25
12	Milano-Torino-Alessandria-Genova-Pisa-Livorno-Pisa-Lucca-Firenze-Bologna-Piacenza-Milano o viceversa	35	90.20	63.25	40.95
13	Milano-Torino-Alessandria-Genova-Pisa-Livorno-Pisa-Empoli-Firenze-Bologna-Piacenza-Milano o viceversa	35	88.25	61.80	40.05
13bis	Torino-Milano (2)-Verona-Modena-Bologna-Firenze-Empoli-Livorno-Pisa-Genova-Novi Pavia-Milano-Torino o viceversa	35	107.30	75.20	48.70
16	Milano (1)-Torino-Bra-Savona-Genova-Pisa-Livorno-Pisa-Empoli-Firenze Bologna-Piacenza-Milano o viceversa	35	94.45	63.90	41.40
17	Milano-Torino-Alessandria-Genova-Pisa-Livorno-Pisa-Empoli-Firenze-Bologna-Padova-Venezia (2) Milano o viceversa.	40	107.30	75.20	48.70
18	Milano-Torino (1)-Bra-Savona-Genova-Pisa-Livorno-Pisa-Empoli-Firenze-Bologna-Venezia-Verona (2)-Milano o viceversa	40	110.45	77.45	50 —
19	Milano-Torino-Alessandria-Genova-Alessandria-Piacenza-Bologna-Lucca-Pisa-Livorno-Empoli-Firenze-Bologna-Venezia-Verona (2) Milano o viceversa	50	134.10	94 —	60.80

(1) Via facoltativa per Cavallermaggiore o per Sanfrè.
(2) Via facoltativa per Chiari o per Bergamo.

Num. dei viaggi	ITINERARIO	Validità dei biglietti — Giorni	PREZZI 1	2	3
20	Milano-Torino-Alessandria-Genova-Pisa-Colle Salvetti (2)-Civitavecchia-Roma-Chiusi o Foligno-Firenze-Bologna-Venezia-Verona(2) Milano o vicev.	60	155.10	108.65	70.40
22	Milano-Torino-Alessandria-Genova-Pisa-Colle Salvetti (1)-Civitavecchia-Roma-Napoli-Roma-Chiusi o Foligno-Firenze-Bologna-Padova-Venezia-Verona (2)-Milano o viceversa	60	195.25	136.75	88.45
23	Milano-Torino-Alessandria-Genova-Pisa-Lucca-Firenze-Empoli-Colle Salvetti (1) Civitavecchia-Roma-Foligno-Ancona-Bologna-Padova-Venezia-Verona (2)-Milano o viceversa.	60	170.70	119.65	77.35
25	Milano-Torino-Alessandria-Genova-Pisa-Lucca-Firenze-Empoli-Colle Salvetti (1)-Civitavecchia-Roma-Napoli-Foggia-Ancona-Bologna-Padova-Venezia-Verona (2)-Milano o viceversa	60	208.25	145.60	94.25
27	Milano-Torino-Alessandria-Genova-Pisa-Lucca-Firenze-Empoli-Colle Salvetti (1)-Civitavecchia-Roma-Foligno-Ancona-Bologna-Piacenza-Milano o viceversa	60	153.70	107.70	69.65
29	Milano-Torino-Alessandria-Genova-Pisa-Lucca-Firenze-Empoli-Colle Salvetti (1)-Civitavecchia-Roma-Napoli-Foggia-Ancona-Bologna-Piacenza-Milano o viceversa.	60	191.20	133.80	86.65
30	Milano-Piacenza-Bologna-Firenze-Chiusi o Foligno-Roma-Civitavecchia-Colle Salvetti (1)-Pisa-Genova-Torino-Milano o viceversa	50	137.50	96.35	62.30
32	Milano-Torino-Alessandria-Genova-Pisa-Lucca-Firenze-Empoli-Colle Salvetti (1)-Civitavecchia-Roma-Napoli-Palermo-Catania-Messina-Reggio-Calabria-Taranto-Bari-Foggia-Ancona-Bologna-Padova-Venezia-Verona Milano o viceversa	60	322.85	224.60	
34	Milano-Torino-Alessandria-Genova-Pisa-Lucca-Firenze-Empoli-Colle Salvetti (1)-Roma-Terni-Aquila-Castellamare Adriatico-Ancona-Bologna-Venezia-Verona (2)-Milano o viceversa	60	185.65	129.90	84.05
38	Milano-Torino-Alessandria-Genova-Pisa-Lucca-Firenze-Empoli-Colle Salvetti (1)-Roma-Terni-Aquila-Castellamare Adriatico-Ancona-Bologna-Milano o viceversa.	60	168.55	118.20	76.45
45	Milano-Torino-Alessandria-Genova-Pisa-Lucca-Firenze-Empoli-Colle Salvetti (1)-Roma-Napoli-Metaponto-Bari-Ancona-Bologna-Milano o viceversa	50	218 60	153 —	98.95
47	Milano-Torino-Alessandria-Genova-Pisa-Lucca-Firenze-Empoli-Colle Salvetti (1)-Roma-Napoli-Metaponto-Bari-Foggia-Ancona-Bologna-Padova-Venezia (2) Milano o viceversa	60	235.65	165 —	106.65
52	Torino-Airasca-Moretta-Cavallermaggiore-Torino o viceversa	10	8.65	6.25	4.10
53	Torino-Airasca-Moretta-Saluzzo-Savigliano-Cavallermaggiore-Torino o viceversa	10	10.65	7.65	5 —
54	Torino-Airasca-Saluzzo-Savigliano-Cuneo-Cavallermaggiore-Torino o viceversa	15	16.85	12.05	7.90
55	Torino-Airasca Saluzzo-Savigliano-Cavallermaggiore-Bra-Castagnole-Alessandria-Asti-Torino o vicev.	15	21.80	15.45	10 —
58	Torino-Vercelli-Novara-Milano-Casale-Asti-Castagnole-Bra-Torino o viceversa	20	29.65	20.85	13.45
64	Torino-Airasca-Cavallermaggiore-Savigliano (o Airasca)-Saluzzo-Savigliano (o Torino-Carmagnola-Savigliano)-Cuneo-Mondovì-Carrù-Savona-Genova-Novi-Alessandria-Asti-Torino (o Alessandria-Nizza-Cavallermaggiore-Torino o viceversa) (3)	15	42.80	30.15	19.65
69	Torino-Carmagnola-Savigliano-Cuneo-Mondovi-Bastia Bra-Carmagnola-Torino o viceversa.	15	20.35	14.30	9.35

(1) Via facoltativa per Livorno.
(2) Via facoltativa per Chiari o per Bergamo.
(3) Nel treno diretto ore 19.40 i circolari di 3ª classe sono ammessi per qualunque percorso.

POSTE TELEFONICHE

a pagamento di cent. 10, tranne per gli abbonati mediante presentazione tessera.

Camera di Commercio — via Ospedale, 28.
Cresi conte Oddo — Edicola presso la Stazione P. N. (lato arrivi).
Docks Magazzini Generali — via Cernaia, 29.
Gabinetto di scrittura — Fino D., rimpetto alla Posta Centrale.

CASSETTE TELEFONICHE

dipendenti dall'Ufficio di Polizia Municipale e ad esclusivo servizio delle Guardie.

1. *Barriera di Orbassano* — presso la barriera omonima.
2. » *S. Paolo* — presso il casotto del Dazio.
3. » *Stupinigi* — casa Daziaria.
4. » *Vanchiglia* — presso casa Daziaria.
5. *Borgo Aurora* — accanto all'ingresso delle Scuole.
6. » *Crocetta* — accanto alla Chiesa Parrocchiale.
7. » *Pilonetto* — via Moncalieri n. 216, casa Frattini.
8. » *Po* — via Casale, angolo via Santorre Santa Rosa.
9. *Corso Dante* — via Nizza, angolo corso Dante.
10. » *Principe Oddone* — angolo via Cottolengo.
11. *Piazza Carlo Emanuele II* — angolo via Accademia Albertina.
12. » *Madama Cristina* — presso il n. 2.
13. » *Nizza* — ultimo pilastro a giorno del lavatoio.
14. » *S. Martino* — palazzo del Dock, terzo pilastro a sinistra.
15. *Stradale Lanzo* — (Camello), isolato 84.
16. » *Stupinigi* — cascina detta delle corse.
17. *Teatro Alfieri* — accanto al teatro, piazza Solferino 2.
18. » *Carignano* — accanto al teatro, piazza Carignano.
19. » *D'Angennes* — di fronte al teatro, accanto alle scuole, v. Pr. Amedeo 24.
20. » *Gerbino* — via Maria Vittoria, angolo via Plana.
21. » *Regio* — piazza Castello, accanto all'ingresso del custode.
22. » *Rossini* — nel pilastro nanti il teatro, via Po.
23. » *Scribe* — vicolo Benevello, angolo via della Zecca 29.
24. » *Vittorio* — accanto al teatro, via Rossini.
25. *Via Cernaia* — accanto alla Porta della Caserma.
26. » *Cigna* — angolo via Cottolengo.
27. » *del Deposito* — accanto all'ingresso della chiesa del SS. Sudario.
28. » *Madama Cristina* — angolo corso Raffaello.
29. » *Pisa* — angolo via Catania.
30. » *Principi d'Acaia* — accanto al n. 2.
31. » *Saluzzo* — presso il n. 20.
32. » *S. Donato* — angolo via Vagnone.
33. » *S. Secondo* — corso Duca di Genova, casa Weber.
34. » *Santa Giulia* — via Balbo, contro la chiesa.
35. » *Volta* — angolo via S. Quintino, casa municipale.

TARIFFE DAZIARIE

Istruzioni per l'esercizio del Dazio

CAPO I.
Disposizioni Generali.

ART. 1. — *Linea daziaria — Uffici d'ingresso.*

La Linea Daziaria è formata da un muro di cinta, ed ove questo manca, è indicata con stipiti portanti l'iscrizione: *Linea daziaria* (Art. 1 Reg. 25 agosto 1870).

Gli Uffici per le dichiarazioni e per il pagamento delle tasse sono: — le *Barriere* di Nizza, Stupinigi, Orbassano, Foro boario, Francia, Martinetto, Lanzo, Milano, Camposanto, Vanchiglia, Casale, Piacenza, Ponte Principessa Isabella e Bianchina; — i *Baracconi* di Villa Reale e Val Salice; — le Ferrovie, il Dock ed i Molini interni.

Agli sbocchi di strade e comunicazioni minori (*Eroico*, *Colombaro*, *Parco*, *Abbadia*, *Cibrario*, *San Paolo*, *Crocetta*, *Susa*, *Seminario*, *San Martino* e *Leyni*) vi sono *Baracconi di vigilanza*, i quali sono autorizzati a lasciar entrare i generi non soggetti a dazio, e dirigono gli altri per le strade di circonvallazione all'Ufficio più vicino.

Intorno alla linea daziaria, e fino alla distanza di 25 metri, è stabilita una zona esterna di sorveglianza, nella quale è vietato, senza il permesso delle Autorità governativa e comunale, lo erigere fabbricati, fare piantagioni, rialzamenti e simili opere; il depositarvi od ammassarvi generi, ad eccezione dei prodotti del suolo (Art. 2 e 46 Regolamento 1870).

ART 2. — *Introduzioni.*

I generi soggetti a dazio debbono, di regola, presentarsi ad una delle Barriere anzidette, quelli presentati ai Baracconi di Villa Reale e Val Salice sono accompagnati dal Servizio all'Ufficio Borgo Po.

Le introduzioni possono farsi soltanto durante l'orario annesso alla Tariffa I, Capo 4° (Art. 5 Reg. 1870).

Sono permessi piccoli sdaziamenti, fuori orario, dalle Barriere e dai detti due Baracconi. In questo caso i capi-posto sono autorizzati a rilasciare una bolletta provvisoria contro deposito dell'ammontare dei diritti (Art. 1, 7 e 16 Istr. min.).

ART. 3. — *Dichiarazioni.*

Chi entra nella linea daziaria deve dichiarare agli agenti, se, e quali generi porti soggetti a dazio, indicandone la destinazione, nonchè il peso, numero o misura, ovvero chiedendo la visita preventiva.

I veicoli e le barche debbono, al passaggio della linea daziaria, fermarsi ed attendere, per procedere oltre, la dichiarazione degli agenti (Art. 4 e 6 Reg. 1870).

ART. 4. — *Verificazione.*

Tutti i recipienti, veicoli, barche, i generi dichiarati, ecc., possono essere visitati prima di oltrepassare la linea daziaria, onde verificare, quando non si è fatta dichiarazione, se esistano derrate soggette a dazio, o l'esattezza della dichiarazione, quando fatta; l'introduttore deve procurare tutti i mezzi necessarii per facilitarne la verificazione; a lui spetta l'obbligo di aprire e chiudere i colli, scaricarli e caricarli, come pure di avvertire gli agenti per la visita di oggetti fragili e per l'uso o non degli aghi o sondini, intendendosi in difetto a suo carico ogni guasto od avaria.

In via di eccezione e solo se trattisi di carichi voluminosi e di difficile verificazione, potrà permettersi la visita a domicilio nelle ore e sempre quando il servizio lo permetta; in questo caso il proprietario e conducente deve presentare dichiarazione scritta se e quali generi porti soggetti a dazio e pagare il relativo importo.

La visita del piccolo bagaglio dei viaggiatori si fa, quando per la forma o per altre speciali condizioni sorga dubbio possa contenere generi soggetti a dazio di consumo (Art. 6 Reg. 1870 e 4 Istr. min.).

ART. 5. — *Controvisite.*

Possono farsi controvisite confrontando i generi colle bollette, da cui sono accompagnati; in questo caso, la riscossione del dazio si fa sul nuovo risultato ottenuto (Art. 75 Istr. min.).

I portatori o conducenti, se richiesti, debbono esibire agli agenti, incaricati del controllo, le bollette per confrontarle coi generi sdaziati o da introdursi; essi ne impediscono l'introduzione, ove ne differiscano, contestando la contravvenzione (Art. 76 Istr. min.)

ART. 6 — *Tramvie.*

I convogli delle tramvie giungendo alle barriere daziarie debbono fermarvisi per la visita ed attendere per procedere oltre l'avviso del capo-posto.

Pei generi che i Viaggiatori portano seco, sempre quando il relativo importo sia inferiore ad una lira, lo sdaziamento si fa mediante una bolletta speciale che si rilascia dal capo-posto; per le merci il servizio potrà essere regolato da speciali disposizioni a determinarsi dalla Giunta municipale

ART. 7. — *Pacchi postali.*

Per la riscossione dei dazi e per le altre operazioni daziarie sui generi contenuti in pacchi postali si osserveranno le istruzioni emanate dalla Direzione generale delle Poste in data 1° luglio 1884.

Per i pacchi postali trasportati dalle tramvie o dagli omnibus il servizio daziario alle barriere si accerterà soltanto che siano accompagnati dal relativo foglio o distinta dell'Ufficio postale e con questo concordino nelle marche e nei numeri.

CAPO II.

Sdaziamento.

ART. 8. — *Liquidazione del dazio.*

Il dazio si riscuote sul *peso*, sulla *misura* o sul *numero*, secondo il dato regolatore della tariffa; le frazioni minori della metà di un litro o di un chilogramma non sono calcolate; quelle invece che giungono alla metà, o che la superano, si computano come un intiero (Art. 6 Reg. 1870.)

Pei generi, che si daziano a peso, presentati in recipienti, involti o caricati sopra veicoli, si deduce dal peso lordo la *tara* stabilita dalla tariffa I, capo 3°; se il genere viene presentato in più recipienti portanti tare distinte, queste si debbono detrarre separatamente l'una dopo l'altra (Art. 7 Reg. 1870.).

Per la tara non si computano le frazioni che non superano la metà.

ART. 9. — *Tara reale.*

È ammessa la tara reale dei carri e dei recipienti, purchè risulti dal bollo a fuoco, secondo le norme al riguardo in vigore ed in conformità dell'art. 12 delle Istruzioni min. 20 ottobre 1870.

A semplice richiesta del servizio daziario ed almeno una volta ogni quadrimestre i proprietari o conducenti di carri e recipienti bollati dovranno farli ripesare per rinnovare ove d'uopo i bolli a fuoco; in difetto non si farà luogo alla *tara reale* e secondo i casi si contesterà la contravvenzione.

A tale oggetto gli Uffici daziari sono autorizzati di vincolare i carichi all'introduzione con bolletta di assicurazione al peso con maggior deposito, da regolarizzarsi dopo la ricognizione dei bolli e secondo il suo risultato trovandosi differenze si annulleranno i bolli.

ART. 10. — *Misurazione dei liquidi.*

La quantità dei liquidi è accertata colla misurazione o col peso, secondo viene determinato dalla tariffa.

I fusti di forma irregolare, e non suscettibili di essere pesati all'Ufficio d'ingresso, sono inviati al Peso del Mercato del vino con bolletta di assicurazione, valida per il tempo necessario, da assegnarsi dall'Ufficio, e rilasciata per la quantità approssimativa, previo deposito del dazio in ragione di *due centesimi* per *litro* o *chilogramma* in più del diritto relativo.

Sul risultato di questa bolletta, se presentata nel termine prescritto e debitamente regolarizzata, l'Ufficio d'ingresso liquida il dazio, rimborsando il maggior deposito; in difetto porta in riscossione il deposito, facendone analoga osservazione. (Art. 12 Istr. min.).

Gli Uffici presso il Dock e la Ferrovia di Porta Nuova, piccola velocità, sono anche autorizzati al bollamento dei fusti, non eccedenti in peso lordo chilogrammi 300; osservate le norme precedenti, nonchè quelle stabilite al riguardo colle istruzioni ai pesatori del 15 luglio 1857.

ART. 11. — *Pagamento dei diritti.*

Il pagamento dei diritti deve farsi in moneta legale, appena compiuta l'operazione di daziatura; ai contribuenti viene consegnata la bolletta di pagamento, la quale deve conservarsi pel tempo in essa segnato per l'opportuno controllo.

La frazione minore di un centesimo è rilasciata a favore del contribuente (Art. 8 Regolamento 1870).

Sono soggette a rimborso nei modi e termini di legge a carico dei contribuenti, ed in difetto verso l'impiegato imputabile le differenze provenienti: da errori di calcolo nelle quantità; da inesatta applicazione; o da inosservanza della Tariffa (Art. 12 legge 1864).

ART. 12. — *Controversie sull'applicazione della Tariffa.*

Insorgendo controversia sull'applicazione della Tariffa, l'introduzione è vincolata con bolletta di cauzione contro deposito del dazio richiesto dall'Ufficio, previo sempre prelevamento di campione da suggellarsi in presenza del contribuente e trasmettersi alla Direzione del dazio con apposita relazione nel termine più breve possibile. Qualora i generi in contestazione fossero destinati in transito vi saranno diretti per la strada di circonvallazione ed ove questa manchi, si faranno scortare dal Servizio.

Quando non riesca una conciliazione, interviene la decisione amministrativa; salvo al contribuente il diritto di ricorso a termini di legge. (Art. 79 Reg. 1870).

CAPO III.

Facilitazioni daziarie.

ART. 13. — *Vino destinato al mercato.*

Ai vini esposti sul mercato e provenienti direttamente dalle barriere daziarie è concessa la riesportazione fuori cinta con rimborso dei *nove decimi* del dazio pagato.

A tale effetto le botti vino che si presentano alle barriere daziarie con destinazione al mercato del vino, vi sono dirette, previo pagamento dei diritti daziarii, con una bolletta speciale di accompagnamento, in cui verrà indicato il termine strettamente necessario pel tragitto e le strade a percorrersi.

Sono inoltre, a cura degli Agenti daziari, munite di una fascia di carta, in modo da impedire assolutamente ogni estrazione od immessione di liquido nei fusti, e con indicazione scritta del nome del proprietario del vino, quantità, giorno ed ora in cui venne introdotto nel recinto daziario, non che della provenienza, quando sia dichiarata ed accertata.

Il trasporto dei vini dalle barriere daziarie al mercato deve effettuarsi nel termine assegnato nella bolletta speciale di accompagnamento, e per le strade seguenti:

Dalla ferrovia Porta Nuova, via Berthollet, piazza Madama Cristina, e per questa via direttamente al mercato.

Dalla barriera di Nizza e *dal Ponte Principessa Isabella*, via Madama Cristina, e per questa via direttamente al mercato.

Dalla barriera di Piacenza, ponte di Po, piazza Vittorio Emanuele I, v. Bava, c. S. Maurizio.

Dalla barriera di Casale, ponte Regina Margherita, via Vanchiglia, corso San Maurizio.

Dalle barriere di Milano e *Lanzo*, ponte Mosca, c. Eman. Filib., c. Reg. Margherita e c. S. Maurizio.

Dalle barriere di Francia, *del Mercato del bestiame* e *Ferrovia Porta Susa*, c. Principe Oddone, c. Pr. Eugenio, c. Reg. Margherita, c. S. Maurizio.

L'Ufficio del mercato, tanto all'introduzione quanto alla riesportazione, osserverà le relative norme di cui nel manifesto del Sindaco.

All'esportazione del vino si dovrà procedere alla verifica si e come si pratica pei transiti, accertandosi inoltre che le fascie apposte ai fusti siano intatte e non alterate; riconosciuta ogni cosa regolare, l'Ufficio restituirà i *nove decimi* del dazio per la quantità esportata.

ART. 14. — *Vinello.*

La facilitazione accordata nella tariffa al vinello, mezzo vino, posca e agresto ha luogo solo quando abbia una forza alcoolica inferiore a 5 gradi centesimali, da accertarsi col mezzo della distillazione, secondo il metodo di Richard-Danger (Art 6 Reg. 1870 e Circ. Minist. Finanze 3 luglio 1872 n. 7219).

Per ogni introduzione si rilascia bolletta di cauzione con deposito del dazio come vino, e si prelevano a cura del contribuente ed in presenza del Servizio daziario, due campioni della capacità non minore di *un quinto* di litro caduno da trasmettersi suggellati alla Direzione. Sul risultato della distillazione l'Ufficio d'ingresso liquida il dazio dovuto, restituendo, contro quietanza, il maggior deposito, quando si tratti di vinello.

Per qualunque occorrenza di contestazione al riguardo, i reclami dovranno presentarsi negli otto giorni successivi; trascorsi i quali, non saranno più ammessi nè si potrà impugnare la validità e la regolarità dell'eseguito esperimento.

ART. 15. — *Alcool inquinato per uso industriale.*

È permessa l'introduzione dell'alcool inquinato soggetto al dazio di L. 9 l'ettolitro, purchè si prelevi ad ogni introduzione un campione, da trasmettersi all'Ufficio chimico per l'analisi.

L'alcool introdotto puro e destinato ad uso industriale deve inquinarsi all'atto dell'introduzione in città mediante mescolanza di *creosoto* nella proporzione di 100 grammi per ogni ettolitro d'alcool, nell'Ufficio del Dock e per mezzo degli agenti daziari. L'alcool amilico, metilico ed il così detto acetone, sempre quando sia dichiarato *puro* dal perito chimico municipale, sarà pure assoggettato al dazio di lire 9 per ettolitro, senza d'uopo di sottoporlo alla inquinazione. Il creosoto sarà provvisto a spese del Municipio senza richiesta di rimborso.

ART. 16. — *Olii per la fabbricazione del sapone.*

Gli olii vegetali ed animali destinati alla fabbricazione del sapone sono considerati e tassati come *olio cotto*, mediante la mistione di *lessiva caustica* nella proporzione del 5 % del peso netto; tale mistione si fa dietro domanda in iscritto ed a nome del fabbricante richiedente, alla presenza del Servizio daziario e presso gli Uffizi dello Scalo di Porta Nuova, del Dock e della barriera di Lanzo.

ART. 17. — *Legname destinato alla lavorazione.*

Ai tronchi d'alberi propriamente detti, non squadrati, ed al legno di frassino anche segato nella sua lunghezza, si applica il dazio nella sola proporzione del *venti per cento* senza alcuna formalità.

Per l'altro legname, destinato alla lavorazione, in qualunque condizione si trovi, come tronchi spaccati, pali verdi di castagno, di acacia, di *tenescia*, di pero, di pioppo, ecc., di qualunque diametro, si applica pure il dazio nella sola proporzione del *venti per cento*, mediante preventiva richiesta scritta dell'Industriale da presentarsi di volta in volta alla Direzione del Dazio per la relativa autorizzazione.

In questo caso l'Ufizio daziario rilascia per ogni introduzione bolletta di cauzione con deposito dell'intiero dazio come legname da ardere, che sarà restituito per *quattro quinti* sempre quando la bolletta di cauzione sia ritornata debitamente attergata del *Visto*, *Bollo* e *Firma* dell'Industriale richiedente portandosi in riscossione il solo 20 %.

CAPO IV.

Esenzioni.

ART. 18. — *Acido acetico.*

L'acido acetico e l'acido pirolignico va esente da dazio se è destinato all'industria dietro richiesta scritta dell'Industriale e mediante mistione di *creosoto* nella proporzione del *mezzo per cento* a spese del richiedente, nell'ufficio del Dock e per mezzo degli agenti daziari, rilasciandosi bolletta di esenzione.

ART. 19. — *Arsenali.*

Sono esenti da dazio i materiali da costruzione ed i combustibili destinati agli Arsenali e per quell'uso effettivamente consumati (Art. 13 legge 1864).

L'esenzione è limitata ai soli combustibili e materiali da costruzione nello stretto senso letterale della legge; esclusi così i saponi, i grassi di qualunque genere, gli olii e simili (Cons. di Stato settembre 1877, e Giunta 24 luglio 1878).

Per ogni introduzione e sulla esibizione di regolare attestazione firmata dal Direttore dell'Arsenale, indicante la qualità e quantità dei generi da provvedersi, l'Ufficio daziario rilascia bolletta di cauzione con deposito del dazio, valida pel tempo strettamente necessario, facendone di volta in volta annotazione sull'attestazione predetta.

La bolletta di cauzione deve quindi essere restituita all'Ufficio, nel termine di giorni otto, munita del *Visto*, *Bollo* e *Firma* del Direttore dello Stabilimento; in difetto viene portata in riscossione.

I generi dovranno trasportarsi direttamente allo Stabilimento.

Qualora venissero rifiutati non si fa luogo alla restituzione del dazio.

ART. 20. — *Telegrafi.*

Sono esenti da ogni tassa di consumo municipale i materiali ed oggetti destinati esclusivamente in servizio dell'Amministrazione governativa dei Telegrafi.

Mediante la preventiva richiesta scritta dell'Ufficio telegrafico, indicante la qualità e quantità dei generi, l'Ufficio daziario ne ammette l'introduzione senza formalità, ritirando la richiesta predetta che dovrà trasmettersi alla Direzione del Dazio (R. Decreto 24 settembre 1868, n° 4635).

ART. 21. — *Olio di lino.*

Le poltiglie di olio cotto di lino sono esenti da dazio semprechè trovinsi miste a cera o a gesso, a terra saponaria e *bleu* di Parigi, ed alterate in modo da non servire ad uso domestico.

L'olio di lino crudo va pure esente da dazio, mediante la mistione di catrame o di olio di catrame nella proporzione dell'uno per cento, a spese ed opera del richiedente e nell' Ufficio daziario della ferrovia Porta Nuova, Piccola Velocità. La mescolanza si fa dal Servizio daziario, colla soluzione a caldo, in apposito recipiente di lamiera di ferro, di un chilogramma di catrame in tre chilogrammi di olio crudo di lino per ogni quintale di olio da sofisticarsi; ovvero colla mistione dell'olio di catrame ed in questo caso non occorre la soluzione a caldo.

In entrambi i casi, l'Ufficio daziario preleva due campioni, di cui uno da trasmettersi alla Direzione, e rilascia per ogni introduzione la bolletta di esenzione, affiggendo a matrice le domande degli Industriali richiedenti.

ART. 22. — *Olio di pesce, dégras, unto e sevo per la concia delle pelli.*

L'olio di pesce, il dégras, l'unto ed il sevo, ad uso delle concerie ed a queste destinati e l'olio di anilina destinato ad uno stabilimento industriale, possono introdursi in esenzione di dazio dietro richiesta scritta degli Industriali, da presentarsi di volta in volta alla Direzione del dazio per la relativa autorizzazione; però il sevo dovrà essere alterato colla fucsina nella proporzione del *mezzo per cento*, a spese del richiedente, ed alla presenza del Servizio daziario nel Mercato del bestiame.

Per ogni introduzione l'Ufficio rilascia bolletta di cauzione da restituirsi debitamente regolarizzata col *Visto* d'introduzione in fabbrica per parte dell'Industriale richiedente, e munita di un suo bollo.

ART. 23. — *Orzo per la fabbricazione della birra.*

L'orzo per la fabbricazione della birra si può introdurre senza pagamento di dazio mediante preventiva domanda scritta dei Fabbricanti da presentarsi di volta in volta alla Direzione del dazio per la relativa autorizzazione. In appoggio di questa l'Ufficio d'ingresso rilascia per ogni introduzione bolletta di cauzione, senza deposito, valida pel tempo strettamente necessario.

La bolletta di cauzione deve quindi essere restituita all'Ufficio debitamente regolarizzata col *Visto entrare nella fabbrica* dal Proprietario, e munita di un suo bollo.

ART. 24. — *Rimacine.*

I residui delle semole per la fabbricazione delle paste ed i residui di farine detti semolini, potranno ammettersi al beneficio della rimacina nella proporzione del 10 per cento delle semole greggie o delle farine non abburattate sdaziate, purchè se ne faccia di volta in volta richiesta e si presenti la relativa bolletta di pagamento; i loro prodotti sono quindi esenti da dazio, tenendo però calcolo del 2 % di consumo.

L'uscita di detti residui, da effettuarsi dall'Ufficio, al quale si operò l'introduzione delle semole greggie o delle farine non abburattate e nei *tre mesi successivi al loro sdaziamento*, è vincolata con *Bolletta di rimacina*, valida per giorni otto, la quale deve restituirsi all'Ufficio all'atto della reintroduzione dei prodotti in esenzione di dazio.

Sulle bollette di pagamento presentate si debbono di volta in volta notare le quantità ammesse a rimacina per la deduzione, validandole per la quantità rimanente.

Tanto all'uscita dei residui, quanto all'introduzione dei relativi prodotti, la bolletta di rimacina deve essere vidimata dal Servizio daziario, e da questo saranno prelevati campioni per gli opportuni confronti.

ART. 25. — *Venditori ambulanti di confetti, mandorle e nocciuole.*

Ai venditori ambulanti di confetti, mandorle e nocciuole è accordata una bolletta di cauzione per la quantità, che esportano per farne vendita nei paesi circonvicini in occasione di feste e fiere con facoltà della reintroduzione in esenzione di dazio nel termine fissato nella bolletta ed in quantità e qualità non superiori a quelle accertate all'uscita.

Tanto all'uscita, che alla reintroduzione dei generi, la bolletta di cauzione sarà vidimata dal Servizio daziario.

CAPO V.

Transito.

ART. 26. — *Procedimento per l'introduzione in transito.*

I generi dichiarati per transito attraverso il Comune, quando non possano essere diretti per la strada di circonvallazione, debbono essere riconosciuti nelle qualità e quantità, numero dei colli, o capo per capo; per l'acquavite e l'alcool debbesi far constare anche del grado di forza.

La descrizione si riporta nella bolletta di transito, la cui durata deve essere proporzionata al solo tempo indispensabile (Art. 11 Regol. 1870 e 17 Istr. min.)

Pei generi di qualità scadente e per quelli in recipienti spargenti se ne deve far cenno sulla bolletta e secondo i casi si fanno transitare sotto scorta.

Pei liquidi in grossi fusti non bollati, che non si possano misurare o pesare alle barriere, quando non sia possibile la scorta, si procede alla piombatura od al suggellamento, come si pratica pei vini destinati al mercato, riscuotendosi un maggior deposito, con cenno sulla bolletta di tutte le opportune indicazioni.

Così pure per l'acido acetico o piroligneo occorre la piombatura o il suggellamento, nonchè un maggior deposito in proporzione della quantità.

Il transito è accordato soltanto dall'apertura degli Uffici ad un' ora prima della loro chiusura; è però ammesso durante la notte pel bestiame e i pesci freschi, che giungono colle ferrovie nonchè pei generi trasportati, per loro uso immediato, dai viaggiatori provenienti colle medesime.

Pei generi in transito, il cui ammontare del dazio sia inferiore a UNA lira, invece della bolletta di transito, si rilascia una bolletta di *Licenza daziaria*.

ART. 27. — *Carichi voluminosi.*

I carichi voluminosi di generi, la cui esatta verificazione riuscirebbe troppo incomoda alle Parti, si fanno transitare sotto scorta, mediante il pagamento della relativa tassa di *centesimi cinquanta* per ogni agente impiegato; la bolletta si rilascia coll'indicazione sommaria *per generi diversi*, e vidimata dal Servizio alla uscita, viene restituita all'Ufficio d'ingresso a mezzo della scorta.

Se l'intiero carico può essere posto sotto suggello, e viene prestata cauzione, non occorre scorta (Art. 18 Istr min.).

ART. 28. — *Verificazione all'Ufficio d'uscita.*

Il transito deve consumarsi nel termine enunciato nella bolletta di accompagnamento, salvo il caso di forza maggiore, del quale dovrà farsi pronta dichiarazione all'Ufficio daziario più vicino.

I generi in transito non possono soffermarsi nella Cinta daziaria, nè introdursi nei cortili, magazzini od altrimenti deviare dal cammino diretto. Giunti all'Ufficio designato, sono immediatamente verificati nei modi prescritti per l'introduzione.

Se dalla visita non risultano differenze in confronto della bolletta di transito, l'Ufficio d'uscita ne rilascia attestazione sulla bolletta stessa, che viene subito restituita al conducente. Constatandosi differenze, si assumeranno anzitutto le occorrenti informazioni dall'Ufficio d'ingresso, ed accertata una sostituzione, sottrazione od altra infrazione al Regolamento, viene redatto in confronto del conducente processo verbale, osservate le norme per le contravvenzioni (Art. 12 Reg. 1870, e 20, 21 Istr. min.).

ART. 29. — *Garanzia pel transito.*

Quando per qualsiasi motivo l'Ufficio non possa assegnare la scorta, si deve prestare cauzione, o con malleveria personale sotto la responsabilità del Ricevitore, o con deposito in contanti corrispondente al dazio dovuto per i generi da transitare.

Per le carni salate il deposito non dovrà mai essere inferiore al doppio del dazio.

Per gli animali il deposito viene calcolato per capo, in ragione di

L. 55 » per i buoi, tori e manzi in quattro denti;
» 35 » per le vacche, moggie, tori e manzi in due denti;
» 25 » pei vitelli e maiali;
» 2 » per le pecore, montoni e capre;
» 0 60 per gli agnelli e capretti, oltre il maggior deposito di L. 5 a 10 secondo il loro numero.

I maiali da latte non possono farsi transitare, fuorchè sotto scorta.

ART. 30. — *Restituzione del deposito.*

Sulla presentazione della bolletta di transito, attergata di regolare scarico, l'Ufficio d'uscita restituisce, mediante quietanza, il deposito enunciarovi, salvo non abbia fondi in cassa, nel qual caso tilascia apposita dichiarazione sulla bolletta stessa ed in caso d'urgenza si rivolgerà all' Ufficio prossimiore per gli occorrenti fondi.

Le bollette di transito non presentate nel termine prescritto, o non munite di scarico, od altrimenti non regolari, sono portate in percezione, senza pregiudicio delle penalità relative pel mancato sfogo del transito (Art. 21 Legge 3 luglio 1864, num. 1827).

Per i pacchi postali che sortono in transito si riscontrano i suggelli ed i numeri colla relativa bolletta dell' Uffizio postale, e trovata ogni cosa conforme si attesta la bolletta stessa del *visto sortire*, che sarà ritenuta quando si restituisca il dazio pagato.

ART. 31. — *Transito di generi sotto cauzione doganale.*

I generi vincolati da bolletta di cauzione doganale dichiarati per transito si riscontrano sommariamente, esaminando l'integrità dei piombi e suggelli di cui fossero muniti i colli, rilasciando pei medesimi bolletta di transito secondo le risultanze di quella doganale (Art. 13 Reg. 1870 e 23 Istr. min.).

CAPO VI.

Introduzioni temporarie.

ART. 32. — *Animali per allevamento, per pascolo, ecc.*

È permesso introdurre temporariamente animali bovini, ovini e porcini per allevamento, per pascolo e per lavoro, mediante deposito del dazio o dietro garanzia, in conformità di quanto è stabilito pel transito. Quando il bestiame, colla sua permanenza nella Cinta daziaria, possa passare da una classe all'altra, il deposito viene colcolato alla quota di dazio immediatamente superiore a quella dovuta al momento della introduzione.

Per ogni introduzione l'Ufficio daziario rilascia bolletta di cauzione *speciale* valida per il trimestre in corso; trascorso il quale, deve rinnovarsi la licenza previa nuova ricognizione (Art. 30 Reg. 1870, 41 e 42 Istr. min.).

Nessun animale bovino soggetto a dazio può introdursi o andare intorno *non aggiogato a carro* nel recinto daziario, se non è munito della relativa bolletta (Art. 45 Istr. min.).

ART. 33. — *Uscita degli animali dalla linea daziaria.*

L'uscita degli animali dalla Cinta daziaria ha luogo soltanto nelle ore d'apertura dell'Ufficio daziario, e sulla presentazione della bolletta-cauzione per gli opportuni riscontri.

Per gli animali, che sortono e rientrano giornalmente pel pascolo o lavoro, la bolletta di cauzione viene ritenuta dagli agenti per tutto il tempo che gli animali rimangono entro o fuori cinta, facendosene di volta in volta annotazione sul registro di servizio.

Per quelli che si vogliono far uscire *in via definitiva*, nè è fatta attestazione sulla bolletta, la quale viene ritirata dall'Ufficio, previa restituzione del deposito secondo le norme stabilite pel transito (Art. 45 e 47 Istr. min.).

In caso di morte di animali introdotti temporariamente, deve farsene nelle 12 ore dichiarazione all' Ufficio daziario per la regolarizzazione della bolletta di cauzione, osservate nel resto le disposizioni di polizia, di cui nel manifesto del Sindaco 13 febbraio 1880.

ART. 34. — *Ispezioni locali.*

L'Ufficio daziario deve portare una continua sorveglianza sul bestiame introdotto temporariamente; a tale oggetto gli agenti possono praticare ispezioni a norma dell'art. 23 della legge 3 luglio 1864.

Darà luogo a contravvenzione il bestiame non consegnato o mancante, od altrimenti non corrispondente alla bolletta di cauzione.

ART. 35. — *Scuola Veterinaria.*

L'introduzione di animali o di parte di questi diretti alla Regia Scuola Veterinaria, quando abbia luogo dalle barriere di Casale e di Vanchiglia, è vincolata a bolletta di cauzione con deposito del dazio, se fatta da privati; senza deposito, se richiesta direttamente dallo Istituto, con domanda scritta.

La bolletta di cauzione viene quindi regolarizzata dall'Ufficio d'uscita al momento della spedizione degli animali fuori della linea daziaria, ovvero dal Direttore stesso della Regia Scuola con motivata sua dichiarazione da affiggersi a matrice.

Gli animali, o parte di questi, presentati alla barriera di Piacenza verranno diretti a quella del ponte Principessa Isabella; quelli presentati alle altre barriere saranno diretti per la strada di circonvallazione alla barriera di Nizza.

Gli Uffici delle barriere di Nizza e del Ponte Isabella rilasciano bolla di cauzione senza deposito, facendo scortare gli animali o resti alla R. Scuola Veterinaria, dalla quale dovrà rilasciarsi apposita dichiara.

ART. 36. — *Musei*
Animali fenomeni, ecc.

Sulla richiesta per iscritto delle rispettive Amministrazioni, è pure permessa l'introduzione temporaria, sotto il vincolo di bolletta di cauzione con deposito del dazio, per gli animali diretti ai Musei ed ai Giardini zoologici: come altresì per quegli animali fenomeni destinati ad essere esposti al pubblico, quando risulti dell'autorizzazione delle Autorità competenti.

ART. 37. — *Generi introdotti*
per la lavorazione.

Per i generi soggetti a dazio, che si vogliano introdurre temporariamente in città per completarne la lavorazione, deve presentarsi domanda scritta al Sindaco per la concessione, che potrà, secondo i casi, accordarsi, subordinatamente però alle opportune cautele a determinarsi di volta in volta. Dietro tale autorizzazione gli Uffici rilascieranno bolletta di cauzione con deposito del dazio per il tempo e colle norme, che saranno di volta in volta indicati.

ART. 38. — *Generi introdotti come corpi di delitto.*

Per i generi od animali soggetti a dazio da consegnarsi alle Autorità giudiziarie quali corpi di delitto, ne viene permessa l'introduzione sopra richiesta della Forza che li scorta o del Pubblico Ministero, senza obbligo di cauzione. Gli Uffici daziarii si limitano a prenderne annotazione, dandone avviso alla Direzione.

Non si farà luogo al loro rilascio se non previo avviso dell'Autorità giudiziaria, da presentarsi all'Ufficio daziario per la riscossione del dazio o per vigilarne l'uscita (Art. 52 Istr. min.).

ART. 39. — *Sussistenze e Farmacie militari.*

I generi tariffati, che l'Amministrazione militare introduce ne' suoi magazzini per essere distribuiti alla truppa, debbono preventivamente dalla medesima dichiararsi di volta in volta, per qualità e quantità, con richiesta del Direttore contabile.

L'Ufficio daziario, trovando regolari tali richieste, procede alle opportune verificazioni e rilascia bolletta di cauzione con indicazione delle qualità e quantità dei generi e dell'ammontare del dazio relativo, senza deposito, ed affigge a matrice la richiesta dell'Autorità militare.

Il Servizio daziario accerta pure l'uscita dei generi che si esportano dalla linea daziaria, rilasciandone attestazione a tergo delle richieste a tale effetto presentate dall'Autorità militare.

Pei generi che risultano consumati nell'interno del dazio, viene ad ogni trimestre pagato il relativo ammontare, con mandato in capo al Tesoriere civico, previo deconto da verificarsi ed accertarsi dalla Direzione del dazio (Art. 26 Regol. 1870 e 37 Istr. min.).

CAPO VII.

Produzione entro la Cinta daziaria.

ART. 40. — *Parti degli animali.*

I parti degli animali soggetti a dazio esistenti nel perimetro daziario devono essere notificati nel più breve termine possibile all'Ufficio daziario per il rilascio della bolletta cauzione, se non si esportano immediatamente, osservate le prescrizioni fissate per gli animali temporariamente introdotti (Art. 31 Reg. 1870 e 46 Istr. min.).

ART. 41. — *Fieno, avena, orzo, ecc.*
Dichiarazione.

Il fieno maggiengo, *compreso quello destinato al pascolo*, l'uva, l'avena, l'orzo ed i semi oleiferi, prodotti entro la Cinta daziaria, debbono dichiararsi all'Ufficio del distretto, in cui trovansi i terreni, un mese prima del raccolto, con indicazione se destinati al consumo o all'esportazione. La dichiarazione di esportazione deve farsi risultare in calce alla bolletta di consegna, in un colla firma del dichiarante.

Per l'uva e pei semi oleiferi, entro tre giorni dal raccolto dovrà essere presentata una nuova dichiarazione della quantità effettiva all'Ufficio, che la verificherà e ne liquiderà il dazio (Art. 32 Reg. 1870, 53, 54 Istr. min.).

Le dichiarazioni inesatte, ed i tentativi di frode sono puniti a termini degli articoli 11 del Decreto legislativo 28 giugno 1866 e 21 della Legge 3 luglio 1864.

ART. 42. — *Tassa*
in difetto di dichiarazione.

In difetto di dichiarazione nel termine prefisso ha luogo la tassazione d'ufficio in ragione di 40 quintali di fieno e di 10 quintali d'avena o d'orzo per ogni ettaro di prato o campo.

Per l'uva e pei semi oleiferi, la produzione viene accertata dall'Ufficio daziario coll'assistenza di un Perito, a spese del Proprietario.

La tassazione d'ufficio sarà dai Ricevitori, a mezzo di Agenti municipali, notificata ai possessori dei beni, ritirandone dichiarazione, secondo il modulo prescritto, avvertendo che sulla relativa bolletta si cancellerà la locuzione: *Dichiarazione e consegna.*

Non facendosi opposizione nei cinque giorni prima del raccolto, s'intenderà ammessa la quotazione stabilita d'ufficio.

ART. 43. — *Tassa per abbonamento.*

Sulla domanda dei Proprietari, e quando non vi sia dichiarazione di esportazione, è accordato un abbonamento annuo, ragguagliato a L. 35 per ogni ettaro di prato, a L. 20 per ettaro di campo seminato ad avena od orzo, e a lire 5,90 per ogni quintale d'uva.

Pei semi oleiferi l'abbonamento annuo è ragguagliato alla tassa, secondo la resa, diminuita del 20 per cento.

Quando viene fatta dichiarazione di esportazione non si ammette abbonamento e la tassa si applica in conformità dell'art. preced. (42).

ART. 44. — *Termine per il pagamento dei diritti.*

Per i prodotti destinati alla consumazione locale, il pagamento dei diritti deve effettuarsi nel termine di tre mesi dopo i raccolto per il fieno, l'avena e l'orzo, e di un mese per l'uva e per i semi.

Per i prodotti dichiarati all'esportazione, i quali vengano consumati o rimangano nel perimetro daziario, il pagamento deve farsi nella prima quindicina successiva alla scadenza del termine fissato per l'esportazione.

Nella prima quindicina di maggio d'ogni anno, dagli Uffici daziari sarà trasmessa nota dei morosi al pagamento alla Direzione, la quale provvederà per la relativa esazione.

ART. 45. — *Esportazione dei prodotti.*

L'esportazione dei prodotti è permessa a tutto l'anno in corso per l'avena e l'orzo, a tutto il mese di marzo dell'anno successivo per il fieno.

L'uva ed i semi oleiferi non sono ammessi al deposito, e la loro esportazione deve effettuarsi appena compiuto il raccolto.

All'uscita dei prodotti l'Ufficio verifica la qualità e quantità dei medesimi, e ne rilascia di volta in volta attestazione sulla Bolletta di consegna.

Non saranno valide, e non rimarranno esenti dai diritti, le esportazioni che non risulteranno regolarmente accertate dall'Ufficio d'uscita.

ART. 46. — *Mutazioni*
di proprietà e variazioni di coltura.

Le mutazioni nelle proprietà e le variazioni nella coltura dovranno essere immediatamente notificate all'Ufficio daziario per l'opportuna verificazione e la contemporanea variazione nelle dichiarazioni.

ART. 47. — *Molini interni.*

Per le farine che si ottengono dalla macinazione dei grani nei Molini interni, il dazio deve pagarsi al momento dell'immissione dei grani nei Molini stessi.

In via di esperimento la riscossione del dazio avrà luogo all'uscita dei diversi prodotti della macinazione dei cereali, in base alla vigente tariffa, coll'applicazione dei diritti di cui agli articoli 22, 23, 24, 25, 26 e 100 e colle norme generali stabilite per l'introduzione dei generi in città.

L'introduzione dei cereali nei molini interni dovrà essere notificata in quantità e peso al servizio daziario, con dichiarazione scritta da conservarsi in ufficio; e dovrà parimenti dichiararsi ogni estrazione dei prodotti della macinazione indicandone la destinazione, cioè se per consumo in città o per transito.

Il servizio daziario procederà alla verifica di controllo ed all'emissione delle bollette di pagamento e di transito, ritirando la dichiarazione scritta che verrà affissa alla matrice della corrispondente bolletta.

Nulla innovato in quanto riguarda il molino riservato all'Amministr. militare e le relative contabilità.

Ai molini interni e locali annessi sono applicabili le disposizioni del Regolamento generale intorno agli esercizi nei comuni aperti (Art 33 Reg. 1870; art. 55, 56, 58 Istr. min.).

ART. 48. — *Pile da riso.*

Le pile da riso e gli altri opifici che possono assimilarvisi vanno soggetti alla vigilanza daziaria e soggiacciono alle discipline stabilite pei Molini interni ed a quelle altre che saranno stabilite dalla Giunta municipale secondo le circostanze.

CAPO VIII.

Contravvenzioni.

ART. 49. — *Casi di contravvenzione. — Penalità.*

Sarà punito con multa non minore del doppio del dazio dovuto, nè maggiore del decuplo, chiunque cerchi introdurre in frode oggetti sottoposti alla tassa; dichiari quantità o qualità inferiori alle reali; ed in generale chiunque, in qualsiasi modo, sottragga o tenti sottrarre gli oggetti al pagamento della tassa dovuta (Art. 11 Decreto legge 1866).

Ogni altra contravvenzione agli obblighi della Legge ed alle discipline del ralativo Regol. sarà punita con multa da L. 5 a 150 (Art. 21 Legge 1864).

Le pene sono applicabili a ciascun autore od assicuratore della frode; i complici sono puniti ciascuno con una multa da lire 10 a lire 500 (Art. 50 Reg. 1870).

Nei casi di connivenza, i Proprietari e conduttori dei generi sono tenuti civilmente per tutte le multe in cui incorrono i loro agenti (Art. 51 Reg. 1870).

ART. 50. — *Garanzia per le multe.*

Gli Agenti dell'Amministrazione avranno diritto a garanzia delle multe, di sequestrare, oltre i generi caduti in contravvenzione, anche i recipienti o i veicoli nei quali è trasportato il genere.

Se gli oggetti sequestrati fossero esposti a deperimento, o se la loro custodia fosse difficile e dispendiosa, potranno essere venduti all'incanto.

Il proprietario però potrà sempre ottenere la restituzione degli oggetti sequestrati, mediante deposito in danaro per *l'ammontare della tassa, delle spese* e del *massimo della multa* (Art. 22 Legge 1864).

ART. 51. — *Decisione amministrativa.*

Prima che il Giudice competente pronunci definitivamente, il contravventore può chiedere che l'applicazione della multa sia fatta dall'Amministrazione daziaria.

I Ricevitori sono autorizzati a comporre amichevolmente le contravvenzioni, tuttavolta che il decuplo del dazio dovuto non superi le L. 15.

Per le contravvenzioni riservate all'Amministrazione superiore, si redige rapporto da trasmettersi sollecitamente in duplice copia all'Ufficio Amministrativo del Dazio ed a garanzia della multa si esigerà normalmente il deposito di *sei volte* la tassa dovuta, e di *dieci volte* nei casi di recidiva, di insulti o di rivolta al Servizio, di frode manifesta come scoperta di doppi fondi od altri simili mezzi per celare la frode; oppure se si tratta di carni od altri generi che possano compromettere la pubblica igiene.

I rapporti debbono essere particolareggiati, con tutte le circostanze più atte a far conoscere la realtà dei fatti, e previa lettura saranno firmati dal contravventore e dagli accertanti (Art. 54 e 58 Reg. 1870).

ART. 52. — *Decisione giudiziaria.*

Se il Contravventore si rifiuta di sottoscrivere il rapporto d'ufficio, ovvero non si presenti all'Autorità comunale per l'amichevole componimento della contravvenzione, si redige processo verbale secondo le norme dell'articolo 58 del Regolamento generale e 89 delle Istruzioni ministeriali, da trasmettersi in duplice copia, secondo il modulo speciale, all'Amministrazione, e da questa all'Autorità giudiziaria. In questo caso, oltre il *maximum* della multa, si esigerà il maggior deposito di L. 40 a garanzia delle spese del giudizio.

Verificandosi associazioni di frodatori o frode assicurata, la decisione dev'essere rimessa al Giudice ordinario (Art. 54 Reg. 70 e 89 Istr. min.).

CAPO IX.

Disposizioni di polizia.

ART. 53. — *Animali da macello.*

Il macellamento degli animali bovini, ovini, suini ed equini atti all'alimentazione avrà luogo esclusivamente nell'Ammazzatoio generale, e per la riscossione delle tasse è destinato l'Ufficio presso il Mercato del bestiame.

Gli animali vi sono diretti per la strada di circonvallazione, ovvero con bolletta di transito, percorrendo gli stradali; osservate nel resto le disposizioni del Regolamento per l'Ammazzatoio 22 dicembre 1867 e relative Istruzioni 26 stesso mese (Art. 9 Reg. 1870 e Decr. Sindacale 20 aprile 1867).

Il bestiame che dalla barriera di Milano è diretto all'Ammazzatoio od agli scali ferroviari di Porta Susa o Porta Nuova dovrà passare per la barriera di Lanzo e da questa sarà inviato a destinazione con bolletta di transito, percorrendo il corso Principe Oddone e gli altri viali. Il bestiame che dalla stazione di Porta Nuova è diretto allo Ammazzatoio dovrà tenere il seguente itinerario: *stradale di Stupinigi* sino al corso Sommeiller, quindi per i corsi *Peschiera*, *Castelfidardo*, *Vinzaglio* e *Vittorio Emanuele* fino a destinazione.

Gli animali, per cui risultino soddisfatti i diritti di dazio, dei quali venga ordinata la distruzione, sono diretti allo squartatoio, sortendo esclusivamente dal mercato del bestiame, affinchè l'Ufficio ne accerti il peso e l'uscita per la restituzione del dazio pagato.

Pei maiali *non atti al consumo*, che si facessero fondere nell'Ammazzatoio per l'estrazione del grasso, deve farsene dichiarazione all'Ufficio daziario, dal quale viene anzitutto riconosciuto il peso, e ad operazione compiuta, restituito il dazio pagato pei maiali e riscosso quello sul grasso ricavato (Decreto del Sindaco 28 febbraio 1872).

ART. 54. — *Animali morti.*

È vietata l'introduzione nella città e nel suo territorio di qualunque animale morto per malattia, tranne che per essere trasportato ad uno degli squartatoi.

Potrà, per eccezione, ammettersi il transito nel recinto urbano, quando non possa praticarsi per la strada di circonvallazione, mediante permesso a rilasciarsi dall'Ufficio di Polizia.

Qualora si presentasse a qualsiasi barriera, ovvero quando si scoprisse nell'interno o nel territorio un animale morto, senza le giustificazioni opportune, sarà sequestrato. Per gli animali morti nella Regia Scuola Veterinaria, basta la dichiarazione del Direttore dell'Istituto, la quale sarà vidimata e ritenuta dall'Ufficio daziario di uscita (Manifesto del Sindaco 18 febbraio 1880).

ART. 55. — *Carni macellate fresche.*

È vietata l'introduzione nella cinta daziaria di carni spezzate, o di soli visceri di animali, fatta eccezione degli zampini o piedi di maiale, sotto l'osservanza delle relative cautele di polizia e d'igiene.

La tentata introduzione ed il contrabbando consumato saranno puniti a termini di legge, previa sempre la confisca delle carni cadute in contravvenzione.

Potrà ammettersi l'introduzione di animali macellati in *canale* od anche in *quarti*, con che portino attaccati i visceri (cuore, polmoni, fegato, milza e reni); sempre quando inoltre ne venga constatata la provenienza; sia dichiarato come e dove s'intenda smaltirli; vengano ammessi dal Medico veterinario municipale; e se ne faccia l'introduzione per mezzo dell'Ufficio daziario, stabilito nel *Mercato del bestiame*, o di quello presso lo scalo di *Porta Nuova*, *grande velocità*.

Ai quarti che saranno ammessi, il Medico veterinario farà applicare bolli speciali di controllo.

È data facoltà agli esercenti macello bovino e suino nel contado d'introdurre in città carni spezzate in canale od in quarti senza visceri, con che le dette carni portino i marchi di sanità impressi dal Sanitario civico e siano presentate per nuova visita sanitaria all'Ammazzatoio.

Le carni di animali macellati, non munite di bollo, sorprese alle porte, od in atto di essere trasportate, sono considerate come sospette, e portate senz'altro allo squartatoio.

Le carni spezzate, od i quarti che non siano in conformità delle precedenti disposizioni, non saranno ammesse nemmeno pel transito.

Le pecore e i montoni morti possono daziarsi colla tassa di L. 16,25 per quintale come carne macellata fresca, purchè siano ammessi al consumo dal Medico veterinario municipale. La grossa selvaggina di pelo deve pure sottoporsi alla visita sanitaria, e quindi allo sdaziamento, quand'anche trovisi in canale senza visceri.

I maiali uccisi saranno diretti all'Ammazzatoio e non ammessi allo sdaziamento se non dopo la visita dei Sanitari municipali, i quali ne dichiarino la salubrità. Ai maiali uccisi ammessi a consumo sarà fatto l'aumento del 18 per cento sul peso risultante e quindi liquidato il dazio come se il maiale fosse vivo, percependo contemporaneamente la tassa di macellazione; ferme le disposizioni dell'articolo 12 della Tariffa e quelle pel transito.

Potrà però tollerarsi la introduzione da qualunque barriera daziaria di *carni spezzate* se per la quantità e peso, non eccedenti i 5 chilogrammi dei pezzi introdotti contemporaneamente anche da diverse persone e per la qualità delle persone stesse si possano ritenere destinate per uso esclusivo di chi ne fa domanda, accompagnata da analoga dichiarazione da affiggersi a matrice (Art. 4 Decreto del Sindaco 31 gennaio 1882).

ART. 56. — *Carni salate.*

Le carni suine e gli avanzi delle medesime, comunque preparati e conservati, di cui si domandi la introduzione in città dalle barriere daziarie, ad eccezione di quelle che arrivano allo scalo di Porta Nuova ed alla barriera del Mercato del bestiame, dovranno, o per la strada di circonvallazione o mediante bolla di transito con deposito cauzionale non inferiore al doppio del dazio e previo sigillamento con impiombatura, presentarsi all'Ufficio veterinario dell'Ammazzatoio.

In caso di transito, si dovrà fare il deposito ed il sigillamento come avanti e presentarle all'Ufficio daziario dichiarato per la sortita, che riconosciutane l'integrità riprende i suggelli. In difetto di presentazione o di constatata alterazione del sigillamento, sarà redatto processo verbale e si farà luogo all'applicazione delle pene che di legge.

Le carni salate di provenienza nazionale, i salami e preparati insaccati da conservarsi e mangiarsi crudi, potranno ammettersi alla visita sanitaria e daziarsi anche se privi del certificato di salubrità.

Senza permesso speciale del Sindaco non saranno nè ammesse alla visita sanitaria, nè per conseguenza allo sdaziamento le carni insaccate fresche da mangiarsi cotte, fatta eccezione.

a) Delle mortadelle così dette *di Bologna* e dei *zamponi* e *cappelletti* detti *di Modena;*

b) Di quelle spedizioni non eccedenti i *cinque* chilogrammi diretti a privati cittadini, che notoriamente non sieno esercenti spacci di sostanze alimentari, albergatori, trattori, ecc.; e semprechè queste spedizioni non si ripetano tanto frequentemente da indurre sospetto che ne facciano commercio fraudolento o prestino il nome a qualche esercente (Manifesti del Sindaco).

ART. 57. — *Sorveglianza sulle derrate alimentari.*

Il personale del dazio, nell'esercizio delle sue funzioni, deve vigilare sull'introduzione delle vettovaglie ed in ispecie sui funghi, sui pesci, sulla frutta, sugli erbaggi, ecc.

Gli Agenti daziari potranno sospendere l'introduzione nella Cinta daziaria di qualunque sostanza destinata a cibo o bevanda dell'uomo, qualora vi sia indizio o sospetto che sieno guaste, corrotte, alterate, infette od adulterate, dandone immediato avviso alla Direzione municipale d'igiene; e secondo i casi dovranno estrarne un saggio, ovvero dirigerle sotto scorta alla detta Direzione per l'opportuno esame.

Per i vini che s'introducono in città, specialmente diretti a commercianti, gli Agenti daziari dovranno prelevarne campioni da trasmettersi, debitamente suggellati in presenza del contribuente, *all'Ufficio chimico dello Scalo di Porta Nuova*, dalle barriere di Piacenza, Ponte Principessa Isabella, Nizza, Stupinigi ed Orbassano.

Al *Perito chimico del Mercato del vino*, dalle barriere di Casale, Vanchiglia e Camposanto.

Al *Gabinetto chimico centrale* nel palazzo municipale, dalle altre barriere od uffizi.

La trasmissione dovrà farsi sollecitamente con tutte le indicazioni necessarie, per non ritardare i provvedimenti che fossero del caso.

Le derrate sequestrate dai Periti chimici e dai Medici veterinari municipali, ed accompagnate da guardie di polizia urbana o rurale possono essere introdotte dietro il rilascio della bolletta di cauzione con esenzione del diritto di bolletta; il Servizio ritira la relativa richiesta, che verrà affissa a matrice della corrispondente bolletta.

ART. 58. — *Furti campestri.*

Gli agenti daziari di servizio sulla linea devono portare la massima sorveglianza sui furti di ogni genere di campagna, sequestrando all'occorrenza le derrate quando si abbia qualche indizio o sospetto della loro provenienza furtiva, compilando tosto il processo verbale, con avvertenza di ottenere dai contravventori possibilmente tutte le generalità loro e le indicazioni di domicilio.

ART. 59. — *Stracci — Ossa di animali.*

Il trasporto degli stracci, abiti non lavati, effetti letterecci, ecc., deve compiersi con *l'accompagnamento di un certificato* del Sindaco donde provengono, comprovante che si estraggono da un comune incolume.

Quando trattisi di merci sprovviste di *certificati o riconosciute non destinate direttamente agli opifici meccanici*, per la loro introduzione in città occorre il permesso speciale dell'Ufficio di Polizia.

Le merci destinate agli opifici meccanici devono essere *scortate* lungo il tragitto fino a destinazione; a tale effetto gli Agenti daziari si rivolgeranno col mezzo del telefono alla stazione più vicina delle guardie urbane o rurali per la scorta a provvedersi.

Le ossa, pelli fresche, ecc., debbono essere trasportate in sacchi, ovvero coperte con tele fitte, e l'introduzione deve effettuarsi nelle ore mattutine o di notte dalla barriera più vicina allo stabilimento cui sono destinate, percorrendo la strada di circonvallazione ed i viali esterni.

ART. 60. — *Selvaggina.*

Durante il tempo di caccia proibita è vietato di esporre in vendita, vendere, comprare, portare attorno e di ritenere qualunque sorta di cacciagione.

Gli Agenti daziari, nell'esercizio delle loro funzioni, debbono indagare ed accertare le relative contravvenzioni, redigendo processo verbale secondo il modulo speciale, da trasmettersi colla merce sequestrata alla Direzione del Dazio per l'ulteriore procedimento.

ART. 61. — *Polvere pirica.*

A meglio regolare l'introduzione della polvere pirica in città per parte di privati o commercianti si prescrive che, per le quantità non superiori cumulativamente a 5 kg., l'introduzione sia libera e non soggetta a formalità. Per quantità superiori ai kg. 5 fino ai 100 si dovrà presentare il certificato in carta da bollo da cent. 60 del Sindaco del luogo di provenienza. Per quantità superiori ai 100 kg. se ne darà avviso alla Direzione del Dazio e l'introduzione non potrà in ogni caso ammettersi senza speciale autorizzazione della R. Prefettura o Questura.

TARIFFA I

Tasse di consumo all'introduzione nella Cinta daziaria

CAPO PRIMO.
Tasse governative e comunali unite.

Cat. I. — Bevande.

Vino ed aceto in fusti d'ogni qualità, l'ettolitro lire 10.70.
Vino ed aceto in bottiglie, caduna lire 0,15.
Vinello, mezzovino, posca, agresto, l'El. lire 5,35.
Mosto, l'ettolitro lire 9.
Uva fresca, acerba, premuta, ammostata, agresto in quantità maggiore di 5 chilogrammi, al quintale lire 6,20.
Alcool e acquavite in fusti sino a 59 gradi centesimali dell'alcoolometro di Gay-Lussac, l'ettolitro lire 15.
Alcool e acquavite a più di 59 gradi centesimali dell'alcoolometro di Gay-Lussac, e liquori in fusti, l'ettolitro lire 24.
Alcool, acquavite e liquori in bottiglie, caduna lire 0,40.
Alcool inquinato, l'ettolitro lire 9.

Cat. II. — Carni.

Vitelli o vitelle sino a 150 chilogrammi, al quintale lire 12.
Vitelli o vitelle oltre i 150 chilogrammi, al quintale lire 10.
Buoi, vacche, tori, manzi e tutte le altre bovine, compresi i bufali, al quintale lire 8.
Maiali (cioè porci o verri o troie), al quintale lire 12.
Maiali piccoli da latte, per capo lire 5.
Pecore, montoni e capre, al quintale lire 5.
Agnelli e capretti, per capo lire 0,60.
Equini, al quintale lire 4.
Carne macellata fresca di vitello e di maiale, al quintale lire 18,75; di altri bovini ed ovini, zampini o piedi di maiali freschi e lontre, al quintale lire 16,25.
Carne salata e strutto bianco, al quint. lire 32,50.

Cat. III. — Farine e riso.

Frumento e grano turco bianco all'introduzione nei molini interni, al quintale lire 2,50.
Barbariato all'introduzione nei molini interni, al quintale lire 1,60.
Altri cereali, legumi e castagne, escluso il grano turco giallo, all'introduzione nei molini interni, al quintale lire 1,20.
Farine di frumento abburattate, di grano turco bianco, e farina di riso, al quint. lire 3,10.
Farine di frumento non abburattate, al quintale lire 2,60.
Farine di barbariato abburattate, al quitale lire 2.
Farine di barbariato non abburattate, al quintale lire 1,60.
Farine d'ogni altra specie abburattate, al quintale lire 1,50.
Farine d'ogni altra specie non abburattate, al quintale lire 1,20.
Pane d'ogni qualità, escluso quello di grano turco giallo, al quintale lire 3.
Paste e pastumi da cuocere di farina di grano anche mista con altre materie farinacee, i grani triturati, perlati, o preparati ad uso di minestra, paste, ecc., esclusi il pane e le paste dolci tariffate a parte, al quintale lire 4.
Paste d'ogni altra specie, al quintale lire 2.
Riso, al quintale lire 3.
Riso con buccia, al quintale lire 1,50.
Risino, al quintale lire 1.

Cat. IV. — Olii, burro e grassi.

Olio vegetale ed animale di qualunque sorta, al quintale lire 10.
Olio di pesce, al quintale lire 5.
Olii concreti o burri vegetali, al quintale lire 6.
Olio minerale, al quintale lire 5.
Sego o sevo (comprese le candele dello stesso genere), al quintale lire 6.
Frutti e semi oleiferi fino alla resa in olio del 24 %, al quintale lire 2.
Frutti e semi oleiferi di resa in olio fra il 24 e 40 %, al quintale lire 2,50.
Frutti e semi oleiferi di resa in olio oltre il 40 % e le olive fresche, al quintale lire 3.
Burro fresco, fuso o salato, al quintale lire 10.

Cat. V. — Coloniali.

Zucchero di qualunque sorta, grezzo o raffinato, zucchero candito e di latte, al quint. lire 8,50.

CAPO SECONDO.
Tasse esclusivamente comunali.

Cat. VI. — Bevande.

Birra di qualunque specie estera e nazionale, come l'*ale*, il *porter*, il *chiavennone*, ecc., in fusti l'ettol. lire 3; in bottiglie caduna lire 0,03.
Acque gassose, in ragione di lire 3 l'ettolitro; in bottiglie caduna lire 0,02.
Agro di cedro e di agrumi, in fusti l'ettolitro lire 9; in bottiglie caduna lira 0,10.
Acido acetico e acido pirolignico, al quint. lire 30.
Vinaccie, graspi e feccie d'uva non torchiati o suscettivi d'una seconda torchiatura, ed il sedimento di vino, ossia tartaro liquido, al quintale lire 2,60.
Vinaccie, acini, graspi e feccie d'uva torchiati, al quintale lire 1,05.
Sciroppi di qualunque specie, al quint. lire 7,50.
Glucosa solida e glucosio, al quintale lire 8,50.
Glucosa liquida, al quintale lire 7,50.
Melasso e lievito di birra, di farina di grano od altro consimile, al quintale lire 4.

Cat. VII. — Carni, pesci ed altri generi.

Carne preparata, al quintale lire 32,50.
Budelle salate o non, trippe cotte, e tortellini uso Bologna, al quintale lire 15.
Pollame, al quintale lire 20.
Selvaggina di 1ª classe, al quintale lire 40.
Selvaggina di 2ª classe, al quintale lire 20.
Conigli e porchetti d'India, vivi o morti, al quintale lire 10.
Tartufi bianchi, al quintale lire 100.

Tartufi neri, al quintale lire 50.
Pesci freschi di 1ª classe, al quintale lire 30.
Pesci freschi di 2ª classe, al quintale lire 15.
Pesci freschi di 3ª classe, al quintale lire 5.
Pesci comunque preparati, esclusi i salati, secchi ed affumicati tariffati a parte, al quint. lire 10.
Pesci salati, secchi ed affumicati, al quint. lire 5.
Formaggi di 1ª qualità, al quintale lire 10.
Formaggi di 2ª qualità, al quintale lire 5.
Agrumi d'ogni qualità, al quintale, lire 7.
Frutti secchi d'ogni qualità, al quintale lire 10
Frutta in composta e conserve di frutta, al quintale lire 10.
Confetti e cioccolatte al quintale lire 20.
Mostarde all'uso di Cremona con o senza frutta, al quintale lire 20.
Miele, al quintale lire 15.
Conserve e mostarde semplici e legumi in composta, al quintale lire 10.
Caffè in natura, tostato od in polvere, al quintale lire 5.
Caffè di cicoria, d'orzo, di ghiande od altri simili succedanei al vero caffè, al quintale lire 5.
Thè nero e verde, al quintale lire 40.
Tapioca e fecole, al quintale lire 4.

Cat. VIII.
Combustibili e materie grasse.

Legnami d'ogni qualità da ardere, al quintale L. 0,50
Carbone di legna, al quintale lire 0.60.
Carbone di coke, al quintale lire 0,50.
Carbone artificiale, al quintale lire 0,50.
Polvere e detriti di carbone, al quint. lire 0,15.
Cera lavorata, al quintale lire 15.
Cera greggia, cera vegetale, stearina, paraffina, spermaceti, e i così detti in commercio *acidi grassi concreti*, al quintale lire 10.
Candele steariche, al quintale lire 15.
Fiammiferi, eccettuati quelli in legno, al quint. L. 10.
Gas, al metro cubo lire 0.02.
Grassi non contemplati nella Tariffa governativa, al quintale lire 6.
Sapone comune, compreso quello in pani denominato *molle*, ed usato per le macchine, e la lisciva fenice, al quintale lire 5.
Sapone di glicerina e saponette senza profumo, al quintale lire 10.
Sapone preparato con profumerie o materie odorose, al quintale lire 20.
Glicerina ordinaria ed i composti di residui di steariche e soda, al quintale lire 5.

Cat. IX. — Foraggi.

Fieno, carrube ed avena in steli, compresa la mischiata con erba o paglia, al quint. lire 1.
Erba secca, al quintale lire 0,60.
Erba fresca, al quintale lire 0,40.
S'intende per erba fresca quella che viene introdotta appena falciata.
Paglia, al quintale lire 0,50.
Biade, al quintale lire 2,50.
Strame ed impagli, al quintale lire 0,50.
Crusche d'ogni sorta, al quintale lire 0,70.

Cat. X. — Oggetti diversi.

Legno lavorato semplice o verniciato in serramenti nuovi anche ferrati, al quintale lire 2.
Lavori di metallo, al quintale lire 1.50.
Mobili nuovi di lusso, al quintale lire 9.
Mobili comuni nuovi e mobili in ferro od in altro metallo anche a pezzi, al quintale lire 3.
Lavori da panieraio di lusso, al quintale lire 6.
Lavori da panieraio ordinari, al quintale lire 3.
Marmo lavorato, al quintale lire 2.
Profumerie, al quintale lire 20.
Acque spiritose d'odore e qualunque acqua distillata e di fiori, non tariffate a parte, in fusti l'ettol. lire 5; in bott. cad. lire 0,10; in damigiane o stagnoni, coll'applicazione delle tare generali, al quintale lire 10.
Lucido liquido, in pasta o in polvere, al quintale lire 6.
Carta da parato con qualunque tinta, al quintale lire 15.
Amido e amidone in grana o in polvere, al quintale lire 4.
Vernici d'ogni qualità, al quintale lire 10.

Cat. XI. — Assimilazioni alla Tariffa.

I generi d'ogni sorta non nominati, ma misti a generi tariffati, saranno assimilati per l'applicazione del dazio al genere tariffato dominante in detti prodotti, o per la parte dei generi soggetti a dazio, secondo i casi, ricorrendo, ove d'uopo, all'analisi chimica.

Cat. XII. — Tasse di macellazione.

Buoi e manzi, per capo 5,50.
Tori, vacche e moggie, per capo lire 2,50.
Vitelli e vitelle, per capo lire 2,50.
Maiali, per capo lire 3,50.
Pecore, montoni e capre, per capo lire 0,30.
Agnelli e capretti, per capo lire 0,10.
Equini, per capo lire 2.

CAPO TERZO.
Tare.

Cat. XIII. — Tare per ogni 100 chilogr. di peso lordo.

Botte in tutto ferro sino a 250 chilogr. di peso lordo, chilogr. 25.
Botti in tutto ferro oltre i 250 chilogr. di peso lordo, chilogr. 20.
Botti e barili cerchiati in ferro, chilogr. 15; cerchiati in legno e ferro chilogr. 12; cerchiati in legno chilogr. 10.
Bigoncie (*sëber*), albi (tinozzi) con coperchio chilogr. 15; senza coperchio chilogr. 12.
Casse, cassoni e tamburi, con coperchio chilogr. 10; senza coperchio chilogr. 8.
Casse a listelli, chilogr. 8.
Vasi, scatole di latta e vasi di vetro non nominati a parte, chilogr. 10.
Vasi di zinco, chilogr. 15.
Vasi di terra, rame, ferro, piombo, stagnoni, anche fasciati con funi, erba od altro, chilogr. 25.
Bottiglie e bottiglioni di vetro, flacons, anche con rivestimento, chilogr. 25
Damigiane, con rivestimento chilogr. 20; senza rivestimento chilogr. 15.
Fiaschi di vetro, chilogr. 10.
Otri di pelle anche col sacco, chilogr. 5.
Imballaggi di stuoia, semplice, chilogrammi 3· doppia, chilogr. 6.

Cesti, cestoni e scatole in legno, o in legno e latta, chilogr. 5.
Scatole in cartone, chilogr. 2.
Sacchi od involti di tela, chilogr. 1.
Doppia tela, chilogr. 2
Involture speciali, chilogr. 2.
Corbe e corbini, chilogr. 8.
Carri di trasporto: Miriagrammi 35 per cento sino a 100 miriagrammi, coll'aumento di un miriagr. per ogni quintale di peso brutto oltre i primi 100 miriagr.; ogni frazione di quintale si calcola per intiero.

Cat. XIV. — Tare speciali.

Vino ed aceto in fusti, comunque cerchiati, sino a chilogr. 120 di peso lordo, chilogr. 20; da 121 a 300, chilogr. 15; oltre i 300 chilogr. 12
Uva fresca: cesti, cestoni e corbe, chilogr. 7; casse (ammessa la tara reale con bolla assicurazione peso), chilogr. 10; botti, comunque cerchiate, con o senza coperchio, chilogr. 12; ai carri, compresi i cesti, i cestoni e le corbe, miriagr. 40; al solo carro, se carico di botti, bigonce, albi, ecc., oltre alla tara legale ai recipienti, miriagr. 35.
Pane d'ogni qualità: cesti e cestoni, chilogr. 7.
Paste di frumento: cesti, chilogr. 8.
Olio vegetale: barili ovali liguri non oltre i 60 chilogr. di peso lordo, chilogr. 20.
Olio minerale; casse con latte, chilogr. 15; vasi di latta, chilogr. 6; damigiane comunque rivestite, chilogr. 20.
Burro: corbe e cestoni compresi gli involti speciali del genere, sino a 100 chilogr. di peso lordo, senza colmo, chilogr. 12; col colmo, chilogr. 8; oltre i 100 chilogr. di peso lordo, chilogr. 8.
Zucchero, escluso quello candito e di latte, cui si applicano le tare generali: fusti, barili e casse, chilogr. 6; fecci, chilogr. 12; cassoni d'origine di legno duro, chilogr. 15; ceste di giunco d'India, dette *krajans*, con zuccheri non raffinati, chilogr. 5.
Caffè vero: casse, bauli, cofani, barili, botti e caratelli, chilogr. 8; cassoni di legno duro, chilogr. 15.
Glucosa e melasso: botti e barili comunque cerchiati, chilogr. 7; vasi di latta, chilogr. 5.
Carne preparata: vasi di terra contenenti *Estratto di carne*, chilogr. 50.
Pollame: cestoni o gabbie, dette da pollame vivo, chilogr. 15; gabbie delle Romagne, chilogr. 25; cestoni con rete, chilogr. 10; cesti con pollame morto, chilogr. 8.
Pesci freschi: cesti e cestoni, senza ghiaccio, chilogr. 10, col ghiaccio chilogr. 18; bigoncie o barili comunque cerchiati, casse e cassoni, senza ghiaccio, chilogrammi 20, col ghiaccio, chilogr. 28.
Pesci preparati: barili contenenti alici salate, chilogr. 24; barili con pesci scabecciati, tonno all'olio ed anguilla marinata, chilogr. 20; cesti con pesci preparati, chilogr. 7.
Formaggi: botti e barili, chilogr. 7.
Agrumi: casse, chilogr. 8; cesti e cestoni, chilogr. 7.
Combustibili e foraggi: è accordato il bollamento dei carri sotto l'osservanza delle relative disposizioni di cui all'articolo 9 delle Istruzioni.

Cat. XV. — Tasse speciali comunali.

I. *Tasse per spedizione di bollette.*

Per ogni bolletta di riscossione, escluse quelle altrimenti tassate e quelle che non importano il dazio di una lira (oltre il bollo governativo), caduna lire 0,05.
Per ogni bolletta di transito, di cauzione, assicurazione peso, rimacina, licenza daziaria e bolletta di peso (*bianca*) per la riscossione del dazio, caduna lire 0,10.
Per ogni bolletta di generi in esenzione di dazio, caduna lire 0,20.

II. *Tasse per scorta e piombi.*

Per ogni Agente daziario da ufficio ad ufficio sulla linea daziaria e per il Dock, le Ferrovie, i Molini, e per la visita a domicilio, quando sia possibile all'Ufficio di assegnarla, cad. lire 0,50.
Per ogni collo piombato, caduno lire 0,10

III. *Tasse per ricerca.*

Per ogni ricerca, e per ogni registro, cad. lire 0,20.

IV. *Tasse di ammessione all'esportazione.*

Prima ammessione, caduna lire 20.
Rinnovazione annuale, caduna lire 10.
Per ogni bolletta di esportazione, cad. lire 0,20.
Per la registrazione a conto aperto di ciascuna bolletta di pagamento, caduna lire 0,10.

V. *Peso pubblico.*

Per ogni pesatura: sino a 150 miriagr. di peso lordo, cad. lire 0,20; superiore ai 150 miriagr. sino a 250 miriagr. di peso lordo, caduna lire 0,50; superiore ai 250 miriagr. di peso lordo, caduna lire 0,40.
Per l'apposizione di ogni bollo a fuoco ai carri ed alle botti vino, caduna lire 0,35.
Per l'apposizione di ogni bollo a fuoco ai recipienti vuoti (esclusi i carri) per la sola tara cad. lire 0,20.

TARIFFA II

Sovratassa comunale alla tassa di fabbricazione degli alcooli e prodotti alcoolici, della birra e delle acque gassose.

Approvata dalla Deputazione provinciale con Decreti 5 gennaio 1871 e 10 gennaio 1876.

Alcooli sino a 59 gradi, l'ettolitro lire 4.
Alcooli a più di 59 gradi, l'ettolitro lire 6.
Birra, l'ettolitro lire 3.
Acque gassose, l'ettolitro lire 3.

TARIFFA III

Tassa di minuta vendita agli esercizi nell'interno del dazio su generi colpiti dalla Tariffa governativa.

Approvata dalla Deputazione provinciale con Decreti 26 luglio 1871, 13 gennaio 1873 e 10 gennaio 1876.

Tassa governativa e comunale unite.

Vino* e aceto in fusti, l'ettolitro lire 9,30.
Vino ed aceto in bottiglie, caduna lire 0,21.
Alcool e acquavite sino a 59 gradi in fusti, l'ettolitro lire 11,20.
Alcool e acquavite sino a 59 gradi e liquori in fusti, l'ettolitro lire 16,80.
Alcool, acquavite e liq. in bott., cad. lire 0,28.
Birra in fusti, l'ettolitro lire 9,80.
Acque gassose, l'ettolitro lire 5,60.

* Il vinello, il mezzo vino, la posca e l'agresto, pagano la metà della tassa sul vino.

TARIFFA IV

Dazio di consumo nella porzione del territorio comunale fuori della Cinta daziaria.

Tassa governativa e comunale unite.

Vino e aceto in fusti, l'ettolitro lire 10,50.
Vino ed aceto in bottiglie, caduna lire 0,15.
Alcool e acquavite fino a 59 gradi in fusti, l'ettolitro lire 12.
Alcool e acquavite a più di 59 gradi e liquori in fusti, l'ettolitro lire 18.
Alcool, acqu. e liq. in bott. cad. lire 0,20.
Buoi e manzi, per capo lire 40.
Vacche e tori, per capo lire 25.
Vitelli sopra l'anno, per capo lire 25.
Vitelli sotto l'anno da 100 a 150 chilogrammi, per capo lire 15.
Maiali, per capo lire 16. (Esenti i lattanti).
Maiali macellati per uso particolare, per capo lire 4,50.
Agnelli, capretti, pecore e capre, per capo l. 0,50.
Carne macellata fresca, al quint. lire 12,50
Carne salata, al quintale lire 25.
Birra in fusti, l'ettolitro lire 3.
Acque gassose in fusti, l'ettolitro lire 2.
Pane di frumento, al quintale lire 3.
Zucchero, al quintale lire 3,50.
Caffè, al quintale lire 5.

NB. Si considera vendita al minuto quella non superiore a 5o chil. per il pane e a 20 chil. per lo zucchero ed il caffè.

SEPOLTURE

Prezzi delle sepolture particolari e dei posti individuali

CIMITERI URBANI

CIMITERO CATTOLICO

SEPOLTURE PARTICOLARI A STERRO.

Le sepolture a sterro nel Cimitero primitivo, nella 1ª, 2ª e 4ª ampliazione, sono tutte esaurite.

Nella 3ª ampliazione.

Sepolture					Lire
D[1]	capaci di	10	posti		2600
D[2]	»	10	»		2500
E[1]	»	8	»	esaurite	2000
E[2]	»	8	»		1900
E[3]	»	8	»		1800
F[1]	»	8	»	(4 *per adulti e* 4 *per infanti*) esaurite	1700
F[2]	»	8	»	(4 » 4 ») esaurite	1600
G	»	5	»	esaurite	1200
H	»	12	»		2700
I	»	7	»	(5 *per adulti e* 2 *per infanti*) esaurite	1700
I[1]	»	7	»	(5 » 2 ») esaurite	1500
L	»	5	»	(3 » 2 ») esaurite	1000
M	»	15	»	(12 » 3 ») esaurite	3700
N	»	20	»		5000
O	»	6	»	(4 *per adulti e* 2 *per infanti*) esaurite	1300
O[1]	»	6	»	(4 » 2 ») esaurite	1400
P	»	2	»	(1 » 1 ») esaurite	500
Q	»	3	»	(2 » 1 ») esaurite	700
R	»	6	»	(3 » 3 ») esaurite	1600
R[1]	»	6	»	(3 » 3 ») esaurite	1500
S	»	10	»	esaurite	2300
S[1]	»	10	»		2200
S[2]	»	10	»		2100
T	»	8	»		2100
U	»	14	»	(6 *per adulti e* 5 *per infanti*)	2100
V	»	10	»	(8 » 2 ») esaurite	2100
Z	»	18	»		4100
Y	»	10	»	(8 *per adulti e* 2 *per infanti*)	2000
K	»	8	»	(6 » 2 »)	1800
K[1]	»	8	»	esaurite	1700

Coll'obbligo per i concessionari di sepolture in questa 3ª ampliazione di ornarle con un monumento entro un termine non maggiore di due anni dalla data della prima inumazione e coll'obbligo speciale per le sepolture designate colla lettera N, le quali ne fiancheggiano il viale centrale, che il monumento sia notevole per importanza e per bellezza e debba perciò essere approvato dalla Commissione d'ornato (Consiglio Comunale 25 novembre 1885 e Giunta Municipale 11 maggio 1888).

Cripte — Nel Camposanto primitivo, cripte dette pregadio: esaurite.

SEPOLTURE PARTICOLARI SOTTO I PORTICI.

Nella 1ª, 2ª, 3ª e 4ª ampliazione. (Esaurite).

Nella 5ª ampliazione.

Cripte capaci di 6 posti (Consiglio Comunale 27 dicembre 1889) . . . L. 3000
Edicole capaci di 18 posti (Consiglio Comunale 3 febbraio 1892) (esaurite) . . » 8000
Sepolture nelle arcate, capaci di 18 posti (Cons. Comunale 27 ottobre 1889) . . » 7000

I concessionari di queste cripte, nella collocazione di monumenti e lapidi, si dovranno attenere alle condizioni stabilite dalla predetta deliberazione del Consiglio Comunale.

NB. Nei sotterranei dei portici le murazioni si fanno a cura del Municipio ed a spese dei Concessionari.

SEPOLTURE INDIVIDUALI.

(Consiglio Comunale 14 novembre 1890).

Perpetue (1) — Nelle arcate appositamente destinate dal Municipio . . . L. 1000

Cinquantennarie — Nelle cripte dette pregadio (Camposanto primitivo), oppure nelle arcate appositamente destinate dal Municipio e nella 6ª Ampliazione . . . » 500

In queste somme sono comprese la provvista e posa del lastrone, la murazione del feretro, la lapidina sul tumulo colle generalità della persona defunta, nonchè la provvista e murazione della lapide di marmo bianco con iscrizione limitata a 180 lettere per le sepolture perpetue ed a 150 lettere per le sepolture cinquantennarie. L'eccedenza delle 180 lettere per le sepolture perpetue e delle 150 lettere per quelle cinquantennarie dovrà essere pagata dai richiedenti direttamente all'assuntore della fornitura delle lapidi in ragione di cent. 10 per lettera. (2)

Trentennarie — A sterro (ossia a cielo scoperto) . . . . . » 250

Quindicennali — A sterro nella 5ª ampliazione . . . . . » 100

NB. Il prezzo delle sepolture individuali si applica indistintamente per gli adulti e per gl'infanti. — Per le sepolture quindicennali non è permesso l'uso di feretri particolari.

SOTTERRANEO DESTINATO A DEPOSITO PROVVISORIO

(Giunta Municipale 10 luglio 1884).

In uno dei sotterranei del Cimitero appositamente preparato potranno esser tenuti in deposito provvisorio, per un tempo non eccedente i sei mesi, cadaveri chiusi in doppio feretro o quanto meno in feretro di legno forte; i quali non possano essere subito collocati in sepoltura particolare, o per lavori a farsi nella sepoltura di cui la famiglia sia concessionaria, o perchè si attendano decisioni dalla famiglia per fare acquisto di una sepoltura o di un posto individuale.

Questo deposito è concesso alle seguenti condizioni:

Somma in deposito (3) . . . . . L. 250

Anticipazione spese per murazione e smurazione del feretro, apposizione di lapidina sul tumulo, e diritto d'occupazione:

Se il deposito è chiesto da persona concessionaria di sepoltura particolare . » 25
Se chiesto da famiglia in attesa di acquisto . . . . . » 50

CIMITERO ACATTOLICO.

SEPOLTURE PARTICOLARI DI FAMIGLIA.

Sepolture della capacità di 5 feretri (Consiglio Comunale 23 novembre 1885) L. 1000

SEPOLTURE INDIVIDUALI.

Perpetue — A sterro, ossia a cielo scoperto (Consiglio Comunale 25 novembre 1885) (4) L. 300
Trentennarie — (Giunta Municipale 21 settembre 1882) . . . . . » 200

In questo Cimitero fu preparato un locale per tenere salme in deposito provvisorio alle identiche condizioni e prezzi stabiliti per il deposito provvisorio nel Cimitero cattolico.

NB. Il prezzo delle sepolture individuali si applica indistintamente per gli adulti e per gl'infanti.

---

(1) I concessionarii di posti perpetui o cinquantennari dovranno, nel termine di un mese dal collocamento delle salme, presentare il tenore dell'inscrizione che si intende porre a ricordo delle persone estinte: in difetto a cura dell'Ufficio sarà inciso sulla lapide il solo nome e cognome e la data della morte.

(2) Per sepolture di famiglia nel limite del terreno disponibile si vanno costruendo arcate e posti murati; difatti furono, non è molto, ultimate 15 nuove arcate e data in appalto la costruzione di altre 15 nella 5ª ampliazione, ed a compimento del porticato sarà necessario anche provvedere alla costruzione delle rimanenti 15 arcate, delle quali si hanno continue richieste non ostante il loro prezzo elevato (L. 7000).

Fu anche tratto partito di una superficie di terreno di forma triangolare, confinante coll'Ara crematoria, per costruirvi sotterranei destinati a posti individuali.

(3) Le lire 250 saranno restituite quando si fa il trasporto della salma, in difetto, trascorsi i sei mesi, si impiegano nell'acquisto di un posto trentennario ove sarà trasportata la salma.

(4) In questa somma è anche compresa la tassa per collocamento sulla fossa di una lapide di metri 1,50 di altezza, di centim. 80 in larghezza e di centim. 30 in spessore (art. 67 regol. e 65 delle istruzioni).

CIMITERO ISRAELITICO.

SEPOLTURE PARTICOLARI DI FAMIGLIA.

(Consiglio Comunale 12 novembre 1888).

Sepolture a sterro (ossia a cielo scoperto), capaci di	18	feretri	per adulti	. .	L.	2000
Id.	id.	id.	id.	12	id.	per adulti e 2 per infanti	»	1600
Id.	id.	id.	id.	10	id.	per adulti . .	»	1300
Id.	id.	id.	id.	8	id.	per adulti . .	»	1000
Id.	id.	id.	id.	4	id.	per adulti e 2 per infanti	»	800

SEPOLTURE INDIVIDUALI.

Perpetue nella cripta indistintamente per adulti e per infanti . . . . L. 200

In questa somma sono comprese la provvista e posa del lastrone e la murazione del feretro. (Deliberazione del Consiglio Comunale 12 novembre 1880).

In questo Cimitero fu preparato un locale per tenere salme in deposito provvisorio, alle identiche condizioni e prezzi stabiliti per il deposito provvisorio nel Cimitero Cattolico.

CIMITERI CATTOLICO, ACATTOLICO ed ISRAELITICO.

Tassa per seppellimento in sepolture particolari.

Tassa generale d'interramento in sepoltura particolare . . . . . L. 20

Essa si applica a tutti i seppellimenti dei Cimiteri Cattolico, Acattolico ed Israelitico.

Si riduce alla metà per gli infanti minori di anni 7, eccezione fatta per le sepolture sotto il portico. Questa tassa non è da richiedersi agli acquisitori di posti individuali quindicennali, trentennari, cinquantennari e perpetui, essendo compresa nel prezzo d'acquisto.

Maggior tassa d'interramento nelle cripte particolari (camere sotterranee) ogni volta che vengano murati dei cadaveri in più del numero di cui era capace la superficie della sepoltura acquistata (Deliberaz. del Consiglio Comunale del 13 maggio 1862) » 50

Questo diritto non è dovuto da coloro che abbiano fatto acquisto di sepolture prima del 13 maggio 1862.

Maggiori tasse speciali per le sepolture di famiglia sotto i portici:

Provvista e collocamento del solo lastrone . . . . . » 35

Murazione del feretro e lapide con nome e cognome della persona defunta . » 25

Inscrizione indicante la perpetuità della tumulazione . . . . . » 3

Tassa per posa di lapidi.

Sul muro di cinta del Cimitero primitivo:

Lapidi rettangolari di centimetri 60 per 90 di lato per adulti sepolti in posti trentennarii, e sui muri dell'ampliazione di esso . . . . . L. 60

Lapidi rettangolari di centim. 50 per 75 di lato per infanti sepolti in posti trentennarii . » 30

Non hanno diritto all'apposizione di queste lapidi (la cui murazione sarà fatta a cura e spese del Municipio) che i concessionari di posti individuali trentennari nei quadrati immediatamente prossimi al muro.

Sul muro esterno della camera sovrastante alla cripta nel Cimitero israelitico destinato a posti individuali perpetui:

Lapidi rettangolari fornite dai concessionari, per adulti L. 60; — per infanti . » 30

Per queste lapidi sono stabilite le dimensioni di m. 0,40 per 0,36 e di m. 0,51 per 0,36, a seconda della loro posizione.

Non hanno diritto all'apposizione di queste lapidi (la cui murazione sarà fatta a cura e spese del Municipio) che i concessionari delle corrispondenti sepolture individuali perpetue nella cripta.

Sulle sepolture individuali temporarie a sterro, trentennarie o quindicennali, tanto nel Cimitero cattolico che nel Cimitero acattolico (Art. 46 del regolamento) . . » 40

Queste lapidi non devono eccedere in altezza 1 metro, in larghezza metri 0,70, ed in spessore metri 0,039 (Giunta Municipale 28 giugno 1871).

NB. Sulle sepolture a sterro in tutti i Cimiteri è fatto obbligo di ricordare la persona sepolta con lapide contenente almeno il nome e cognome.

Tassa pei servizi degli interratori.

Servizi degli interratori nei Cimiteri:

Esumazioni per costruzione di camere sotterranee o per trasporti ad altre sepolture od in Cimitero di altro Comune per ogni salma (1) . . . . . L. 15,00

Per le esumazioni dei minori di anni 7 le tasse saranno ridotte alla metà.

Pel ricollocamento delle salme nella camera per la cui costruzione fu eseguita l'esumazione » 4,50

Esumazioni per trasporto di salme dal deposito provvisorio in sepoltura definitiva per salma » 4,00

Trasporto dall'ingresso del Cimitero alle sepolture particolari coll'obbligo, quando occorra, della sosta della salma alla Cappella del Cimitero, o dal carro all'Ara crematoria, o dalla camera di deposito all'Ara crematoria (2) . . . . . » 3,00

Trasporto di urna cineraria dall'Ara crematoria a sepoltura di famiglia nel Cimitero (art. 14 delle istruzioni per le cremazioni) . . . . . » 4,00

Autopsie, imbalsamazioni ed altre operazioni anatomiche . . . . . » 3,00

Decorazione di aiuole, fiori ed arbusti nelle sepolture particolari del Cimitero generale a richiesta dei Concessionari.

Formazione di aiuole		L. 10	al metro quadrato
Manutenzione annua di aiuole		» 5	» »
Guernizione annua con vasi	di fioritura	» 15	per ciascun vaso
	di arbusti, sempreverdi o simili	» 8	»

CIMITERI SUBURBANI.

Prezzo delle sepolture particolari e dei posti individuali.

(Consiglio Comunale 16 ottobre 1891).

INDICAZIONE DEI CIMITERI		Sepolture particolari: Numero dei posti per adulti	Sepolture particolari: Numero dei posti per infanti	Sepolture particolari: Prezzi	Posti individuali: trentennari	Posti individuali: perpetui
Sulla sponda sinistra del Po	Mirafiori	6	»	800	120	»
		3	»	400		
	Lingotto	9	1	1,250	120	300 (4)
		9	»	1,200		
	Pozzo di Strada	6	»	800	120	»
		3	»	400		
	Lucento	9	»	1,250	120	300 (4)
	Madonna di Campagna	5	1	750	120	»
		4	»	550		
	Abbadia di Stura	10	»	1,300	120	»
		5	»	650		
Sulla sponda destra del Po	Soperga (3)	»	»	»	»	»
	Sassi (3)	3	»	400	120	»
	Mongreno (3)	»	»	»	»	»
	Madonna del Pilone (3)	2	1	350	120	»
	Reaglie	3	»	400	120	300 (4)
	Santa Margherita (3)	3	»	400	120	»
	San Vito	4	»	500	120	»
	Cavoretto (3)	»	»	»	»	»

(1) Il prezzo stabilito per le esumazioni segna il limite massimo per quelle più ripugnanti.

(2) Questa tassa viene pagata direttamente al Municipio quando si fa l'acquisto del posto; tutte le altre indicate in questa tabella si pagano a mani degli interratori.

(3) In istudio per ingrandimento.

(4) Compresa la provvista e posa di lapidina sul tumulo e di lapide sul muro esterno con inscrizione limitata a 90 lettere.

TASSE PER SEPPELLIMENTO.

Tasse d'interramento nelle sepolture particolari.

Per adulti	L. 10
Per minori d'anni 7	» 5
Tassa da pagarsi per la tumulazione nelle camere sotterranee in più del numero di cui è capace la superficie di terreno acquistato (art. 41 del regol. Consig. Comun. 13 maggio 1862)	» 25

TASSE PER COLLOCAMENTO DI LAPIDI.

Tassa per collocamento di lapidine sui posti trentennarii (art. 46 del regolamento)	L. 5
Tassa per collocamento di lapidi contro il muro a memoria di persone sepolte in posti individuali trentennarii senza distinzione d'età	» 30

Tassa per la cremazione (1).

Tassa amministrativa per la cremazione	L. 15
Agli interratori, per porto salma all'Ara crematoria	» 5
Id. per porto urna contenente le ceneri dall'Ara ad una delle sepolture priv. nel Cimitero	» 4
Ai necrofori, per accompagnamento delle ceneri che si trasportano ad altro Comune sino alla stazione ferroviaria od alla cinta daziaria	» 15

Diritti devoluti alla Società della cremazione (2).

Diritto per l'incenerimento	L. 100
Prezzo dell'urna per le ceneri	» 5
Diritto per l'occupazione di celletta di 1ª classe L. 100 - di 2ª L. 60 - di 3ª L. 30 - di 4ª	» 10
Diritto per occupazione di una nicchia	» 1000
Id. id. di area nei giardini adiacenti al tempio, per ogni metro quadrato (se per 30 anni)	» 100
Diritto per occupazione per ogni metro quadrato (se a perpetuità)	» 500

SERVIZIO MORTUARIO.

Prezzi dei feretri.

Categoria	ETÀ DEI DEFUNTI	Interno della Città	Suburbio ed Ospedali (3)	Israeliti (4)
1ª	Feti espulsi morti prima di 9 mesi di gestazione. L.	2 »	2 »	2 »
	Feti espulsi morti a 9 mesi »	3 »		3 »
2ª	Feti nati vivi »	5 50		3 60
	Da un giorno a 4 anni »	5 50		3 60
3ª	Da mesi 4 a 9 anni »	7 50	3 »	5 20
4ª	Da anni 9 in su »	10 »	4 50	6 40

(1) I Membri ordinari della Società di Cremazione, pagando L. 25 una volta tanto, acquistano il diritto alla cremazione della propria salma ed alla conservazione perpetua delle ceneri.

(2) Questi diritti si esigono dal Municipio per conto della Società.

(3) Per i morti negli ospedali pei quali si faccia sepoltura esterna, si pagherà il feretro come pei morti a domicilio.

Per i servizi nelle frazioni di territorio fuori della cinta daziaria annesse a parrocchie urbane, saranno applicati i prezzi dei feretri e le tariffe di trasporto stabiliti per i distretti urbani.

(4) Prezzi stabiliti dalla convenzione vigente colla Congregazione israelitica.

Servizi dei necrofori nell'interno della città.

	FERETRO Comune	FERETRO Particolare
1. Presa della salma dalla casa, collocamento sul carro funebre ed accompagnamento alla parrocchia . . . . . L.	3 »	6 60
2. Id. con assistenza alla Messa, subito dopo l'accompagnamento »	4 »	8 »
3. Presa della salma dalla casa, collocamento sul carro funebre, accompagnamento e prosecuzione, oltrechè alla parrocchia, al Cimitero, ad uno degli scali di ferrovia, oppure ad una barriera . . . . . »	14 »	18 »
NB. La medesima tariffa è applicabile anche quando si vada alla ferrovia o alla barriera senza passare alla parrocchia.		
4. Id. con assistenza alla Messa, purchè faccia seguito immediato all'accompagnamento . . . . . »	15 »	19 »
5. Id. con assistenza alla Messa all'indomani dell'accompagnamento, trasportando la salma dal deposito alla chiesa . . . . . »	17 »	22 »
6. Presa della salma dalla casa, collocamento sul carro funebre ed accompagnamento al Cimitero generale . . . . . »	13 »	17 »
7. Presa della salma esumata dal Cimitero di San Pietro in Vincoli ed accompagnamento al Cimitero generale, o da uno di questi Cimiteri ad uno scalo di ferrovia o ad una barriera, e viceversa . . . . . »	»	25 »
8. Per le salme minori di 7 anni la tariffa si riduce alla metà.		
9. Per accompagnamento di ceneri dal Cimitero ad uno scalo, barriera, o cimitero del suburbio e viceversa . . . . . »	»	15 »
10. Per accompagnamento di salma nel suburbio, quando interviene il carro funebre . . . . . »	7 »	»

Carri funebri.

CLASSIFICAZIONE DEI CARRI		SERVIZIO NELL'INTERNO DELLA CITTÀ — Dal Domicilio alla parrocchia	SERVIZIO NELL'INTERNO DELLA CITTÀ — Dal Domicilio alla parrocchia ed al Cimitero, oppure ad uno scalo o barriera (1)	SERVIZIO NEL SUBURBIO escluse le Parrocchie di Soperga, Sassi, Mongreno, Reaglie, Santa Margherita e S. Vito (3)
Carro per adulti	di 1ª classe . . L.	200	250 (2)	350
	2ª » . . »	80	100	140
	3ª » . . »	20	40	70
	4ª » . . »	10	20	40
	5ª » . . »	7	14	18
Carro per infanti	di 1ª classe . . »	20	40	100
	2ª » . . »	7	14	20

Ai seppellitori delle parrocchie suburbane per le cure prestate al cadavere, porto del feretro, ed accompagnamento funebre dalla casa alla parrocchia ed al Cimitero compete il diritto di . . . . . L. 1 50

Nel caso di accompagnamento fino ad una barriera della città, la competenza del seppellitore sarà invece di . . . . . » 3 »

(1) Questi prezzi si applicano anche quando non si passi alla parrocchia.

(2) Le tariffe del servizio di 1ª classe comprende solo gli accompagnamenti funebri fatti nella stessa giornata.

(3) Questi prezzi si mantengono integralmente quand'anche il servizio non si possa fare che parzialmente, oppure il trasporto dovesse avere termine al Cimitero generale o ad uno scalo, anzichè al Cimitero locale.

SERVIZI E TARIFFE VARIE

Stazioni dei Reali Carabinieri.

Monviso Principale	Piazza Carlo Em. II 4.	*Borgo S. Donato*	Via Ivrea 183.
Borgo Dora	» al ponte Mosca 14.	*Moncenisio*	» Santa Chiara 52.
Dora Sezione	Corso S. Maurizio 47.	*Borgo Po*	» Casale 48.
Po Sezione	Via dei Mille 48.	*Borgo S. Salvatore*	» Assietta 17
Borgo S. Salvario	» Nizza 71.	*Parco*	Casa Demaniale 1174.

Sezioni di Polizia Urbana.

Dora	Via Bellezia 6, con servizio medico di beneficenza.
Po	Via Vanchiglia 3, con staz. di pompieri e servizio medico di benefic.
Borgo Nuovo	Via Andrea Doria 12, con staz. di pompieri e servizio medico di benefic.
S. Salvario	Corso Valentino 5, con staz. di pompieri e servizio medico di benefic.
Monviso	Via Bellini 6, con stazione di pompieri e servizio medico di beneficenza.
Moncenisio	Via Cibrario 1, con staz. di pompieri e servizio medico di beneficenza.
Aurora (succ.)	Corso Vercelli 4, p. 1, funzionando da pompieri le Guardie Urbane e con servizio medico di beneficenza.
Valentino (succ.)	all'incontro dei corsi Raffaello e Massimo d'Azeglio.
Centrale	Palazzo Municipale, con stazione di pompieri e servizio di guardia medica notturna.
Carignano	Via Bogino 15, p. 1.
Stazione P. N.	Lato arrivi.

Servizio delle Guardie Urbane a punti fissi.

Moncenisio	Via Garibaldi, angolo via Consolata e corso Siccardi. Via S. Donato, angolo vie Rivoli e Saccarelli. Piazza S. Martino (Stazione Porta Susa). Foro Boario.
San Salvario	Via Nizza, angolo di via Berthollet, di fronte alla Piccola Velocità. Crocicchio c. Valentino e via Madama Cristina, presso scuola Rayneri. Mercato di piazza Madama Cristina.
Succ. Aurora	Angolo corso Brescia ed Emilia sull'asse di via al Ponte Mosca. Mercato degli Erbaggi in Borgo Dora. Stazione Ferrovia Ciriè-Lanzo, e via Ponte Mosca (Isole).
Dora	Via Garibaldi angolo via Milano nanti casa Sclopis. Vie Palazzo Città, Venti Settembre e Garibaldi. Mercato di piazza Emanuele Filiberto. Largo di via Giulio.
Po	Via Po, angolo via Accademia Albertina. Piazza Gran Madre di Dio, imbocco del ponte sul Po. Mercato del vino, corso S. Maurizio.
Borgo Nuovo	Piazza e tettoia Bodoni. Corso Vittorio Emanuele, angolo via Nizza.
Monviso	Piazza Solferino tra le vie Cernaia e S. Teresa. Corso Duca di Genova angolo via S. Secondo. Mercato dei combustibili in piazza Venezia.
Carignano	Piazza Castello, sbocco di via Roma. Piazza S. Carlo, sbocco di via Roma. Piazza Castello, stazione Tramways a vapore.

Posto di Guardia. Staz. ferrovia Porta Nuova. — Lato arrivi. — Lato partenze.

Sezioni di Polizia Rurale.

Bertoulla	Strada Abbadia Stura, frazione Barca, casa Magnetti, n. 344.
Mad. di Campagna	Alla Madonna di Campagna, casa Podio, n. 240.
Pozzo di Strada	Strada provinciale di Susa alla Tesoriera, casa Cafasso, n. 231.
Lingotto	Strada provinciale di Cuneo, ai tetti Frè, casa Piano, n. 229.
Cavoretto, S. Vito e Santa Margherita	Strada di Moncalieri 31, casa Proglio.
Madonna del Pilone	Madonna del Pilone, casa Luino, n. 192.
Lucento	In Lucento, casa Lotti e Corengio.
Mirafiori	In Mirafiori, casa Dallasia, n. 971.

Le stazioni di Polizia Rurale sono tutte provviste di pompa per estinzione incendi e le Guardie stesse funzionano da pompieri.

In ogni stazione è pure unito il servizio medico gratuito pei poveri.

Servizio agli Scali Ferroviari.

Trasporti a domicilio. — Per ogni chilogramma di bagaglio 1 cent., colla tassa minima di cent. 40 per ogni gruppo di bagaglio. – Questa tassa sarà applicata a ciascun gruppo di bagaglio corrispondente ad un solo scontrino. In caso fossero da ricapitarsi a due o più domicilii, si ripeseranno, e la tassa sarà da applicarsi ripartitamente.

Trasporti dalle vetture ai banchi di consegna, alle sale, ai vagoni e viceversa — Per ogni collo di bagaglio che non possa essere portato a mano, cent. 10. Per ogni piccolo collo da portarsi a mano, cent. 5.

Tariffa dei Facchini e Commissionari pubblici.

Per servizio di scorta da uno ad altro punto della città senza interruzione	L. 0 30
Per ogni mezz'ora di detto servizio	» 0 30
» in più o frazione di mezz'ora	» 0 30
Pel recapito di una lettera o altro oggetto di peso inferiore a mezzo chilogram.	» 0 30
Pel trasporto con carico inferiore a 15 chilogrammi	» 0 50
Id. da 15 a 50 chilogrammi	» 0 75
Id. oltre i 50 fino a 100 chilogrammi	» 1 50
Id. » 100 » 200 »	» 2 25
Id. » 200 » 300 »	» 3 25
(compreso il nolo del carro, il carico e scarico e consegna nel domicilio).	
Per ogni giornata di lavoro di 10 ore	» 5 »
Per ogni ora di lavoro o in aspettativa	» 0 75

Pesi pubblici.

1° Peso piazza Venezia N. 1.	4° Peso piazza Emanuele Filiberto.
2° Id. id. id. 2.	5° Id. id. S. Salvario.
3° Id. id. Emanuele Filiberto.	

Lavatoi pubblici.

Corso Palestro.	Angolo vie Nizza e Donizetti.
Via S. Francesco da Paola rimpetto al 25.	Via Fiochetto.

Ammazzatoio pubblico.

Sul corso Vittorio Emanuele II tra i corsi Principe Oddone ed i Principi d'Acaia.

Stazione di Monta Equina.

Corso Principi d'Acaia, all'Ammazzatoio.

Mercati pubblici.

Mercato generale, piazza Eman. Filiberto.
Mercato del bestiame ossia Foro Boario in fondo al corso Vittorio Eman. II in prosecuzione dell'ammazzatoio.
Mercato degli erbaggi, piazze Borgo Dora e Madama Cristina.
Mercato di combustibili, piazza Venezia.
Mercato del vino, corso San Maurizio angolo via Rossini.

Appaltatori delle Tettoie e Mercati pubblici.

Audino Cesare, p. Eman. Filiberto (IV, V, VI, VII e IX) via Bastion Verde 3.
Bai Maria Teresa (X) via Priocca 4.
Borri Giacinto, piazza Emanuele Filiberto (I e III) via Bastion Verde 1.
Tamagno Domenico, (II), barriera di Vanchiglia, casa propria.
Turlo ved. Angiolina, tettoia Bodoni (VIII) via Venti Settembre 53.

Tariffa per il nolo delle barche sul Po

dalle ore 6 antimeridiane all'ora dell'accendimento dei pubblici fanali.

Una barca senza rematore, per un'ora o frazione di ora	L.	1 »
Per ogni mezz'ora successiva o frazione di mezz'ora	»	0 50
Barca con rematore, per un'ora o frazione di ora	»	1 50
Per mezz'ora successiva o frazione di mezz'ora	»	0 75
Barca con due rematori, per un'ora o frazione di ora	»	1 80
Per mezz'ora successiva	»	1 »

Capi Barcaiuoli.

Aimaretti Franc. di Antonio, v. Collino 13.
Bobba Eusebio fu Bernardo, v. Brocca 4.
Borgiois Giovanni, via Napione 35.
Borgiois Lorenzo, via Napione 35.
Bosio Giuseppe, sponda sinistra del Po tra il ponte in pietra e il ponte in ferro.
Capirone Felice, fu Nicolao, v. Montev. 18.
Casalegno Giov., fu Giuseppe, v. Tiziano 48.
Crivello Gaspare, via Moncalieri 64.
Forgia Antonio, fu Ant., v. Moncalieri 294.
Franchino Gio. ed Aug., sponda sinistra del Po tra il ponte in pietra e il ponte in ferro.
Friolo Michele, v. Moncalieri 514.
Frontini Giov., v. Maria Vittoria 58.
Gabutti Giov., fu Gius., v. Moncalieri 600.
Galliano Agostino, fu Antonio, v. Collino 13.
Garelli Serafino fu Giuseppe, sponda destra del Po, di fronte al Borgo Medioevale.
Germanetto Antonio, fu Giuseppe, v. Moncalieri 572.
Germanetto Gius., fu Gius., v. Moncalieri 44.
Manino Andrea di Giov., v. S. Giulia 31.
Orsello Francesco, fu Giovanni, v. Principe Amedeo 27.
Paletto Michele di Luigi, Regione Sassi.
Pesando Giuseppe di Carlo, v. Napione 35.
Peyrano Bartolomeo Antonio e Giacomo fu Andrea, via Moncalieri 42.
Peyrano Giacomo e Giuseppe fu Antonio, via Moncalieri 54.
Rapetti Luigi, v. Santa Giulia 41.
Riva Pietro, fu Giov., v. Buniva 13.
Scalero Luigi, via Ormea 29.
Serra Antonio, sponda sinistra del Po tra il ponte in pietra e il ponte in ferro.
Valgioia Antonio, fu Ottavio, v. Tiziano 48.

Tariffa per le Vetture da piazza.

Per una **corsa** nel perimetro della linea daziaria, dalle ore 6 antimeridiane alla mezzanotte	L.	1 —
Id. dalla mezzanotte alle ore 6 antimeridiane	»	1 20
Per la **prima mezz'ora** dalle 6 antimeridiane alla mezzanotte	»	1 —
Id. dalla mezzanotte alle ore 6 antimeridiane	»	1 50
Per la **prima ora** di servizio dalle ore 6 antimeridiane alla mezzanotte	»	1 50
Id. dalla mezzanotte alle ore 6 antimeridiane	»	2 —
Per ciascuna **mezz'ora** successiva dalle ore 6 antimeridiane alla mezzanotte	»	0 75
Id. dalla mezzanotte alle ore 6 antimeridiane	»	1 —
Per ogni collo che non possa essere contenuto nell'interno della vettura	»	0 20
Diversi concessionari di vetture pubbliche ridussero la tariffa, per **ciascuna corsa**, a	»	0 60

Le vetture che fanno questo servizio si distinguono dai fanali rossi.

NB. Non sono considerati come colli i cartoni, i sacchi da notte, i parapioggia ed altri minuti oggetti che il viaggiatore porta a mano.

Omnibus e Tramways.

TRAMWAYS PER TORINO.

La città è attraversata da varie linee di Tramways, che partendo dalle piazze Castello, Vitt. Eman. I ed Eman. Filiberto si dirigono ai punti estremi di essa. (Vedi interno relative rubriche).

OMNIBUS E TRAMWAYS pei dintorni

Agliè, piazza Emanuele Filiberto.
Alpignano, Ferrovia Rivoli (*Omnibus* per) e Tramway di Pianezza (*Omnibus* per).
Andezzeno di Chieri, *Omnibus*, via Po 10.
Avigliana, Ferrovia Rivoli (*Omnibus* per).
Beinasco, Tramway a vapore, via Sacchi.
Bertoulla, Tramway a vap., p. Em. Filiberto.
Bosconero, Tramway a vapore, piazza Emanuele Filiberto.
Cambiano, Tramway a vapore. p. Castello.
Carignano, Tramway a vap., via Nizza 1.
Carmagnola, Tramway a vap., via Nizza 1.
Castellamonte, piazza Emanuele Filiberto.
Castelnuovo d'Asti, *Omnibus*, in corrispondenza colla Ferrovia di Chieri.
Castiglione, Tramway a vap., p. Castello.
Cavoretto, Tramway a vapore, p. Castello.
Chieri, *Omnibus*, Stabilimento Savio, via Po 10 e Ferrovia Mediterranea.
Collegno, Tramway a vapore, via Cibrario.
Cuorgnè, piazza Emanuele Filiberto.
Druent, Tramway a vapore, via Cibrario.
Feletto, piazza Emanuele Filiberto.
Gassino, Tramway a vapore, p. Castello.
Gerbido, Tramway a vapore, via Sacchi.
La Loggia, Tramway a vap., via Nizza 1.
Leyni, Tramway a vapore, p. Emanuele Filiberto.
Lingotto, Tramway a vapore, via Nizza 1.
Lucento, Tramway a vapore, via Cibrario.
Moncalieri, Tramway a vap., p Castello.
Orbassano, Tramway a vap., v. Sacchi.
Pianezza, Tramway a vap., via Cibrario.
Pino Torinese, *Omnibus*, via Po 10.
Piossasco, Tramway a vap., via Sacchi.
Poirino, Tramway a vapore, p. Castello.
Reaglie, *Omnibus*, via Po 10.
Regio Parco, Rabino L., piazza Emanuele Filiberto, *Caffè dell'Opinione*, più volte al giorno, cent. 20 e Tramway di Settimo.
Rivara, piazza Emanuele Filiberto.
Rivarolo, Tramway a vap. p. Em. Filiberto.
Sambuy, Tramway a vapore, p. Castello.
S. Benigno, Tram. a vap. p. Em. Filiberto.
S. Giorgio Canavese, p. Eman. Filiberto.
S. Mauro, Tramway a vap. p. Castello.
Settimo Torinese, Tramway a vap. piazza Emanuele Filiberto.
Soperga, più volte al giorno, coincidenza col Tramway del Ponte di Barra.
Stupinigi, Tramway a vap., via Sacchi.
Trofarello, Tramway a vap. p. Castello.
Vinovo, Tramway a vap. v. Sacchi.
Volpiano, Tram. a vap., p. Em. Filiberto.

Tariffa Spazzacamini.

Per ogni camino all'ultimo piano . . . . . Cent. 40
In più, per ogni piano sottostante . . . . . » 15

Per quanto si riferisce all'opera degli spazzacamini in occasione d'incendio, le competenze sono fissate come infra:

	Capo	Garzone	
Per un sol piano di discesa	L. 1 »	0 60	1 60
Per due piani id.	» 1 50	1 »	2 50
Per tre piani id.	» 1 90	1 30	3 20
Per ogni piano in più dei predetti	» 0 30	0 20	»
Nolo di spazzole ed altri arredi occorrenti per la pulitura di canne da camino strette o altrimenti inaccessibili allo spazzacamino .	» »	»	0 50

Tariffa degli atti dell'Ufficio di Stato Civile.

	Diritto percepito dal Comune	Carta bollata	Totale
Pubblicazioni di matrimonio e certificato	L. 0 50	L. 1 80	L. 2 30
Certificato di celebrazione di matrimonio	» 0 50	» 0 60	» 1 10
Copia d'atto di matrimonio	» 1 »	» 0 60	» 1 60
Copia o certificato d'atto di nascita . . .	» 0 50	» 0 60	» 1 10
Id. id. di morte . . .	» 0 50	» 0 60	» 1 10
Id. id. di cittadinanza	» 2 »	» 0 60	» 2 60

Tariffa di atti diversi emessi dall'Ufficio Elezioni.

	Diritto percepito dal Comune	Carta bollata	Totale
Certificati di buona condotta	L. 1 20	L. 0 60	L. 1 80
Passaporti per l'interno	» 1 »	» 0 60	» 1 60
Stati di famiglia	» 0 60	» 0 60	» 1 20
Dichiarazioni di cittadinanza	» 0 20	» 0 60	» 0 80
Certificati di vita per cedole nominative e titolari di rivendite generi privative .	» 0 20	» 0 60	» 0 80
Legalizzazione di firme (marca da bollo da L. 1 20)			» 1 20

Ragguaglio di Monete estere colle italiane.

STATI	UNITÀ monetarie	VALORE in Lire italiane	SUDDIVISIONE
Austria . . .	Fiorino nuovo.	2,47	100 neukreuzer
Belgio . . .	Franco.	1	100 centesimi.
Brasile . . .	Milreis.	2,83	1000 reis.
Danimarca .	Krone .	1,39	100 oere.
Francia . . .	Franco.	1	100 centesimi.
Germania . .	Marco imperiale	1,23	100 pfennigen.
Giappone . .	Yen . .	5,39	10000 rin.
Grecia . . .	Dramma	1	100 lepta.
Indie inglesi	Roupia.	2,376	16 annas, 12 pices.
Inghilterra .	Lira sterlina. .	25,221	20 scellini, 12 pence.
Italia	Lira . .	1	100 centesimi.
Marocco. . .	Metecal	1,54	12 ukias, 24 flus.
Messico . . .	Peso .	5,43	100 centavos.
Norvegia . .	Corona.	1,389	100 oere.
Olanda . . .	Fiorino.	2,100	100 centesimi.
Persia . . .	Toman.	10	10 kran, 2 panabat.
Portogallo .	Milreis.	5,600	1000 reis.
Russia . . .	Rublo .	4,01	100 kopieski.
Spagna . . .	Peseta .	1	100 centimos.
Stati Uniti .	Dollaro.	5,35	100 cents.
Svezia . . .	Kronor.	1,39	100 oere.
Svizzera . .	Franco.	1	100 centesimi.
Turchia . . .	Ghersh.	0,22	40 paras.

Tabella dei divisori fissi per il calcolo degli interessi

calcolato l'anno in ragione di giorni 360

1 —	36000	5 —	7200	8 75	4114
1 25	28800	5 25	6857	9 —	4000
1 50	24000	5 50	6545	9 25	3892
1 75	21000	5 75	6260	9 50	3789
2 —	18000	6 —	6000	9 75	3692
2 25	16000	6 25	5760	10 —	3600
2 50	14400	6 50	5538	10 25	3512
3 —	12000	6 75	5338	10 50	3428
3 25	11076	7 —	5142	10 75	3349
3 50	10285	7 25	4965	11 —	3272
3 75	9600	7 50	4800	11 25	3200
4 —	9000	7 75	4664	11 50	3130
4 25	8470	8 —	4500	11 75	3061
4 50	8000	8 25	4363	12 —	3000
4 75	7578	8 50	4235	15 —	2400

Regola per servirsi della presente tabella

Moltiplicare la somma mutuata pel numero dei giorni a decorrere, e dividere il prodotto pel divisore fisso della tabella.

Esempio:

Lire 872 per 34 giorni al 7,50 p. 100:

872 × 34 = 29648, diviso 4800 = L. 6,17,66.

TASSA DI BOLLO.

Secondo la nuova legge, il bollo per le cambiali ed altri effetti di commercio emessi nello Stato è:

	Fino a 6 mesi	Oltre 6 mesi
Fino a L. 100 con quitanza	L. 0 15	L. 0 25
Da 100 a 200 coi $^2/_{10}$ e	» 0 34	» 0 58
» 200 a 300 » »	» 0 46	» 0 82
» 300 a 600 » »	» 0 82	» 1 54
» 600 a 1000 » »	» 1 30	» 2 50
» 1000 a 2000 » »	» 2 50	» 4 90
» 2000 a 3000 » »	» 3 70	» 7 30
» 3000 a 4000 » »	» 4 90	» 9 70
» 4000 a 5000 » »	» 6 10	» 12 10
Indi per ogni L. 1000 in più	» 1 20	» 2 40
Ricevute e quitanze:		
Per somme da L. 10 a 100	L. 0 05	
Oltre L. 100	» 0 10	
Ricevute di deposito di valori per custodia	» 0 50	
Attestati di autorità ed uffici pubblici .	» 0 50	
Avvisi d'asta, consegne	» 0 50	
Certif. d'esistenza in vita e di cittadinanza	» 0 50	

Fedi di battesimo o qualunque attestato rilasciato dalla Curia	L. 0 50
Procure ed autorizzazioni	» 2 »
Istanze, relazioni a Municipi e Prefetture	» 0 50
Imposte: gli originali e le copie degli atti e scritti allo scopo dell'esazione . .	» 1 »
Scritture e contratti	» 1 »
Scritture d'affitto e locazioni di beni stabili e mobili; rinnovazione, prolungamento e cessione di tali affitti	» 1 »
Colonie parziarie, mezzerie, terzerie .	» 1 »
Stampati che si affiggono al pubblico .	» 0 50
Testamenti: originali dei testamenti segreti e originali dei verbali di deposito e dei testamenti olografi	» 2 »
Piani, tipi, prospetti, modelli, disegni, dimostrazioni, calcoli:	
Fino a 14 decim. quadrati	» 0 50
Da 14 a 20 » »	» 1 »
Da 20 a 30 » »	» 2 »
Oltre 30 » »	» 4 »

NB. Si avverte che alle cifre esposte per le tasse di bollo devono aggiungersi due decimi, che vengono sanciti da particolari disposizioni di legge, per cui, a cagion d'esempio, il bollo indicato in L. 1 costerà L. 1 20, quello di centesimi 50, centesimi 60, ecc.

Numeri dividendi per i calcoli d'interessi per l'anno commerciale di 360 giorni.

1 — %	36.000	3 1/2 %	10.286	6 — %	6.000	8 1/2 %	4.235
1 1/4 »	28.000	3 3/4 »	9.600	6 1/4 »	5.760	8 3/4 »	4.114
1 1/2 »	24.000	4 — »	9.000	6 1/2 »	5.538	9 — »	4.000
1 3/4 »	30.571	4 1/4 »	8.471	6 3/4 »	5.333	9 1/4 »	3.891
2 — »	18.000	4 1/2 »	8.000	7 — »	5.143	9 1/2 »	3.789
2 1/4 »	16.000	4 3/4 »	7.579	7 1/4 »	4.966	9 3/4 »	3.692
2 1/2 »	14.400	5 — »	7.200	7 1/2 »	4.800	10 — »	3.600
2 3/4 »	13.091	5 1/4 »	6.857	7 3/4 »	4.645	11 — »	3.272
3 — »	12.000	5 1/2 »	6.546	8 — »	4.500	12 — »	3.000
3 1/4 »	11.077	5 3/4 »	6.262	8 1/4 »	4.363	13 — »	2.769

Ecco il mezzo di ottenere questi dividendi, senza dover consultare questa tavola. Supponendo si abbia a cercare l'interesse di L. 4500 per 78 giorni al 5 per cento, si stabiliranno le due proporzioni seguenti:

100 lire : 5 lire :: 4.800 lire : x
360 giorni : x :: 78 giorni : x

Riducendo queste due proporzioni ad una sola, si ha:

36.000 : 5 :: 351.000 : x

Così, dopo aver moltiplicato la somma per il numero di giorni (risultato 351.000), resta a moltiplicarsi il prodotto per 5, tasso dell'interesse, e dividere il nuovo prodotto per 36.000, vale a dire

$$\frac{351.000 \times 5}{36.000} : x = \text{Lire } 48.75.$$

Riassumendo si ha dunque: moltiplicazione della somma per il numero di giorni e divisione per un *numero*, che è il risultato dei giorni dell'anno, più due zeri, diviso per il tasso d'interesse. Dunque, per trovare questo *numero non v'è che ad aggiungere due zeri ai* 360 *giorni dell'anno* se si vuole calcolare secondo l'anno commerciale, o a 365 se si vuole calcolare secondo l'anno civile, *ed a dividere questa cifra pel tasso dell'interesse*, operazione che si fa rapidissimamente, tanto più quando questo tasso è in numeri intieri come 2, 3, 4, 5, ecc.

Tasse di registro dovute per i principali atti e contratti.

(Leggi 13 settembre 1874, n. 2077; 23 maggio 1875, n. 2511; 11 gennaio 1880, n. 5430; 29 giugno 1882, n. 835; 14 luglio 1887, n. 4702).

1. Alienazioni, vendite, promesse di vendita, e qualunque altro atto trattativo a titolo oneroso della proprietà, usufrutto, uso o godimento di immobili, nonchè del diritto di escavare, concessioni d'enfiteusi, concessioni d'acqua a tempo indeterminato, ecc.	per ogni 100 lire	L.	4.80
2. Gli stessi atti relativi a mobili	id.	»	2,40
3. Idem per il bestiame, i prodotti agrari, il taglio di boschi	id.	»	0,60
4. Compra e vendita di navi e merci fra commercianti	id.	»	0,60
5. Cessione e retrocessione di crediti, delegazione di pagamento	id.	»	0,78
6. Convenzioni e concordati prima e dopo la dichiarazione di fallimento	id.	»	0,78
7. Locazione di opera liberale o professionale	id.	»	0,30
8. Affitto e locazione di beni stabili o mobili, loro rinnovazione, proroga o cessione, soccida, ecc	id.	»	0,30
9. Noleggio di bastimenti mercantili	id.	»	0,30
10. Appalto di lavoro, pubblico o privato, riscossioni di dazi, somministrazioni e approvigionamenti	id.	»	1,20
11. Cauzioni o mallevadorie per una terza persona; costituzione di pegno o ipoteca per un terzo; fino a L. 1000		»	2,40
Per ogni 1000 lire in più		»	1,20
12. Atti di quietanza e rimborsi		»	0,30
13. Costituzione di Società di qualunque specie; fino a L. 1000		»	5 00
Per ogni 1000 lire in più		»	1,20
(*) 14. Donazione della proprietà, usufrutto, uso di immobili, rendite, crediti, ragioni fra ascendenti e discendenti	per ogni 100 lire	»	1,20
(*) 15. Idem fra gli sposi nell'atto di matrimonio	id.	»	3,00
(*) 16. Idem tra fratelli e sorelle o in favore di Istituti di beneficenza	id.	»	5,00
(*) 17. Idem fra zii e nipoti	id.	»	6,00
(*) 18. Idem fra cugini germani	id.	»	8,00
(*) 19. Idem fra i parenti e collaterali fino al 10° grado	id.	»	9,00
(*) 20. Idem in ogni altro caso	id.	»	10,00

21. Le trasmissioni per causa di morte in forza di testamento o per successione *ab intestato* sono regolate come le donazioni, con l'aumento di un terzo decimo, escluse soltanto le successioni in linea retta.

22. Per le donazioni a contemplazione di certo e determinato matrimonio, meno quelle indicate al numero 14, la tassa si riduce alla metà.

(*) *La tassa è soggetta alla sovrimposta di tre decimi quando la liberalità risulta da atto tra vivi. Le tasse di successione sono uguali a quelle delle donazioni e vanno del pari soggette ai tre decimi di aumento escluse soltanto quelle in linea diretta assoggettabili ai soli due decimi.*

G. B. CAFFO

Impiegato Ferroviario

PRONTUARIO

DELLE TARIFFE

NORME E CONDIZIONI PEI TRASPORTI

in uso presso le tre grandi Reti Ferroviarie

Mediterranea, Adriatica e Sicula

Ferrovie Secondarie Economiche ed Imprese Navigazione sui Laghi

in partenza da Torino (Stazione Porta Nuova)

per tutte le Stazioni del Regno

ELENCO ALFABETICO

di tutte le Stazioni Ferroviarie e Tramviarie d'Italia che hanno Servizio Cumulativo o di corrispondenza colle grandi Reti e relativa distanza da Torino P. N.

Servizi ai quali sono abilitate.

Tavole per la Tassazione del Bestiame, Veicoli e Pacchi ferroviari.

Tariffe per Valori e Merci in servizio cumulativo e di corrispondenza fra le Reti Mediterranea, Adriatica e Sicula colle Ferrovie Secondarie, Economiche e le Imprese di Navigazione sui Laghi.

Prezzo Lire 4.

DITTA G. B. PARAVIA E COMP.

Torino - Via Garibaldi, 21-23 e Via Arsenale, 29.

Numeri dividendi per i calcoli d'interessi per l'anno commerciale di 360 giorni.

1	»	. . . .	36.000	3	»	. . . .	10.286	6	»	. . . .	6.000
1	»	. . . .	28.800	3 ½	»	. . . .	9.600	6 ½	»	. . . .	5.760
1	»	. . . .	24.000	4	»	. . . .	9.000	6 ½	»	. . . .	5.538
1	»	. . . .	20.571	4 ½	»	. . . .	8.411	6	»	. . . .	5.333
1	»	. . . .	18.000	4 ½	»	. . . .	8.000	7	»	. . . .	5.143
1	»	. . . .	16.000	4	»	. . . .	7.579	7 ¼	»	. . . .	4.966
1	»	. . . .	14.400	5	»	. . . .	7.200	7 ½	»	. . . .	4.800
1	»	. . . .	13.091	5 ½	»	. . . .	6.857	7 ½	»	. . . .	4.645
1	»	. . . .	12.000	5 ½	»	. . . .	6.545	8	»	. . . .	4.500
1	»	. . . .	11.077		»	. . . .	6.262	8 ½	»	. . . .	4.363
1	»	. . . .	10.286	6	»	. . . .	6.000	8 ½	»	. . . .	4.235
1	»	. . . .	9.600	6 ½	»	. . . .	5.760	8 ½	»	. . . .	4.114
1	»	. . . .	9.000	6 ½	»	. . . .	5.538	9	»	. . . .	4.000
1	»	. . . .	8.471	6	»	. . . .	5.333	9 ½	»	. . . .	3.892
1	»	. . . .	8.000	7	»	. . . .	5.143	9 ½	»	. . . .	3.789
1	»	. . . .	7.579	7 ¼	»	. . . .	4.966	9	»	. . . .	3.692
2	»	. . . .	7.200	7 ½	»	. . . .	4.800	10	»	. . . .	3.600
2	»	. . . .	6.857	7 ½	»	. . . .	4.645	11	»	. . . .	3.273
2	»	. . . .	6.545	8	»	. . . .	4.500	12	»	. . . .	3.000
2	»	. . . .	6.262	8 ½	»	. . . .	4.363	13	»	. . . .	2.769

Ecco il mezzo di avere tosto i dividendi, senza dover consultare questa tavola. Supponendo si abbia a calcolare l'interesse di L. 4500 per 78 giorni al 5 per cento, si stabiliranno le due proporzioni seguenti:

100 lire : 5 lire : : 4.800 lire : *x*
360 giorni : 78 giorni

Il numero incognito (*x*) per proporzioni di una sola, si avrà:

36.000 : 5 : : 351.000 : *x*

Ossia aver moltiplicato la somma per il numero di giorni (risultato 351.000), resta a moltiplicare questo prodotto per il tasso dell'interesse, e dividere il nuovo prodotto per 36.000, vale a dire:

$$\frac{351.000 \times 5}{36.000} = \text{Lire } 48.75.$$

Il procedimento si ha dunque: moltiplicazione della somma per il numero di giorni e divisione per 36.000, che è il risultato dei giorni dell'anno per due zeri, diviso per il tasso d'interesse. Dunque, per ottenere questo risultato, non vi è che da aggiungere due zeri ai 360 *giorni dell'anno* se si vuole calcolare secondo l'anno commerciale, o a 365 se si vuole calcolare secondo l'anno civile, *ed a dividere quello per il tasso dell'interesse*, operazione che si fa rapidissimamente, tanto più quando questo tasso è i primi interi cioè 2, 3, 4, 5, ecc.

Tasse di registro dovute per i principali atti e contratti.

(Legge 23 settembre 1874, n. 2077; 23 agosto 1875, n. 2641; 1° gennaio 1880, n. 5174; 29 giugno 1882, n. 835; 11 luglio 1887, n. 4702).

1. Alienazioni, vendite, promesse di vendita, e qualunque altro atto traslativo a titolo oneroso della proprietà, usufrutto, uso o godimento di immobili, anche del diritto di escavare, concessioni d'enfiteusi, concessioni d'acqua a tempo indeterminato, ecc. . . . . per ogni 100 lire L. 4,80
2. Gli stessi atti relativi a mobili . . . . . id. » 2,40
3. Idem sul bestiame, i prodotti agrari, il taglio di boschi . . . . . id. » 0,60
4. Compra e vendita di navi e merci per commercianti . . . . . id. » 0,60
5. Cessione e retrocessione di crediti, delegazione di pagamento . . . . . id. » 0,78
6. Convenzioni e concordati prima e dopo la dichiarazione di fallimento . . . . . id. » 0,30
7. Locazione di opera liberale o professionale . . . . . id. » 0,30
8. Affitto o locazione di beni stabili o mobili, loro rinnovazione, proroga cessione, recida, ecc . . . . . id. » 0,30
9. Noleggio di bastimenti mercantili . . . . . id. » 0,30
10. Appalto di lavoro, pubblico o privato, riscossioni di dazi, somministrazioni e approvvigionamenti . . . . . id. » 1,20
11. Transazioni o mallevadorie per una terza persona: costituzione di pegno o ipoteca per un terzo fino a L. 1000 . . . . . » 2,40
Per ogni 1000 lire in più . . . . . » 1,20
12. Atti di quietanza e rimessi . . . . . » 0,30
13. Costituzione di società di qualunque specie; fino a L. 1000 . . . . . » 5,00
Per ogni 1000 lire in più . . . . . » 1,20
(*) 14. Donazione della proprietà, usufrutto, uso di immobili, rendite, crediti, ragioni fra assendenti e discendenti . . . . . per ogni 100 lire » 1,20
(*) 15. Idem fra gli sposi nell'atto di matrimonio . . . . . id. » 3,00
(*) 16. Idem tra fratelli e sorelle o in favore di Istituti di beneficenza . . . . . id. » 5,00
(*) 17. Idem fra zii e nipoti . . . . . id. » 6,00
(*) 18. Idem fra cugini germani . . . . . id. » 8,00
(*) 19. Idem fra i parenti e collaterali fino al 10° grado . . . . . id. » 9,00
(*) 20. Idem in ogni altro caso . . . . . id. » 10,00
21. Le trasmissioni per causa di morte in forza di testamento o per successione *ab intestato* sono regolate come le donazioni, con l'aumento di un terzo decimo, escluse soltanto le successioni in linea retta.
22. Per le donazioni a contemplazione di certo e determinato matrimonio, meno quelle indicate al numero 14, la tassa si riduce alla metà.

(*) *La tassa è soggetta alla sovraimposta di tre decimi quando la liberalità risulta da atto fra vivi. Le tasse di successione sono uguali a quelle delle donazioni e vanno del pari soggette ai tre decimi di aumento escluse soltanto quelle in linea diretta assoggettabili ai soli due decimi.*

G. B. CAFFO

Impiegato Ferroviario

PRONTUARIO

DELLE TARIFFE

NORME E CONDIZIONI PEI TRASPORTI

in uso presso le tre grandi Reti Ferroviarie

Mediterranea, Adriatica e Sicula

Ferrovie Secondarie Economiche ed Imprese Navigazione sui Laghi

in partenza da Torino (Stazione Porta Nuova)

per tutte le Stazioni del Regno

ELENCO ALFABETICO

di tutte le Stazioni Ferroviarie e Tramviarie d'Italia
che hanno Servizio Cumulativo o di corrispondenza colle grandi Reti
e relativa distanza da Torino P. N.

Servizi ai quali sono abilitate.

Tavole per la Tassazione del Bestiame, Veicoli e Pacchi ferroviari.

Tariffe per Valori e Merci in servizio cumulativo e di corrispondenza fra le Reti Mediterranea, Adriatica e Sicula colle Ferrovie Secondarie, Economiche e le Imprese di Navigazione sui Laghi.

Prezzo Lire 4.

DITTA G. B. PARAVIA E COMP.

Torino - Via Garibaldi, 21-23 e Via Arsenale, 29.

Pubblicazioni utili ai Commercianti ed Industriali

MARCHESINI G. — La contabilità applicata al Commercio ed alla Banca. 3ª ediz. 2 vol. in-8 L. 10 50

— La Contabilità delle Banche di sconto e deposito a metodo logismografico . . . . . L. 3 »

— Compendio di amministrazione e ragioneria delle aziende pubbliche . . . . . L. 3 25

PIANESE G. — Manuali dei materiali più usati nelle industrie, loro proprietà pratiche, collaudazione e prezzi, proposto ai geometri, ai periti estimatori ed agli industriali in generale . . . L. 2 50

PIANESE G. e VILLANI L. — Raccolta delle misure, pesi e monete attuali dei principali Paesi del mondo ed antiche misure, pesi e monete dei Comuni italiani ragguagliati al sistema metrico decimale ed al sistema monetario della Lega Latina; peso e titolo delle monete d'oro e d'argento dei principali Paesi del mondo. Nozioni pratiche bancarie. Unica raccolta finora esistente completa, pratica e speditiva . . . L. 3 »

ROMEGIALLI A. — Trattato di merceologia o conoscenza delle merci per i commercianti. In-16, legato in tela . . . . . L. 3 »

MUSSO G. e COPPERI G. — Particolari di costruzioni murarie e finimenti di Fabbricati. — *Parte Prima.* Opere muratorie composta di 26 tav. in cromolitografia di cm. 60×40 racchiuse in elegante cartella di tela, ed un vol. di testo. Seconda edizione . L. 30 »

— — *Parte Seconda.* Opere di finimento ed affini. Seconda edizione. Album di 25 tavole in cromolitografia di cm. 60×40, racchiuse in elegante cartella di tela, ed un volume di testo . . . . L. 30 »

DITTA G. B. PARAVIA E COMP.

Torino - Via Garibaldi, 21-23 e Via Arsenale, 29

ARTI, COMMERCIO E INDUSTRIE

☛ Vedi in fondo prima dell'**Indice delle Materie** l'Elenco dei *principali Industriali, Negozianti ed Esercenti* della Provincia di ..., estratti dal Ruolo dei Contribuenti per la Ricchezza mobile.

Banchieri.

Appiani Gius. fu Gio., v. Zecca 10, p. 1.
Bianchi G. A. e C., v. Venti Settembre 28.
Bribolti e Cesana, v. Carlo Alberto 9.
Blanc Giulio, v. Bogino 20.
Boris Carlo, ang. v. Venti Settembre 60 e Bertola 6, p. 1.
CANONICA, CAVIGLIONE e C., via Pietro Micca 1.
De Benedetti cav. Mauriz., v. S. Teresa 24.
De Benedetti Aless. (m), v. Andrea Doria 6.
De Fernex Gio. e Comp., v. Alfieri 15.
Donn G. (m) e Comp., v. S. Tommaso 28.
Falco A. v. S. Teresa 6 e Venti Settem. 64.
Geisser Ulrico comm. (m) e C. v. Venti Settembre 54.
Girard frat., v. Roma 28, gall. Nazionale.
Goletti A. e C., via Maria Vitt. 16.
Henry fratelli, v. S. Tommaso 14.
Ivaldi e Olivetti, v. Cavour 13.
Juster e C., v. Venti Settembre 54.
Lebet E., via dell'Arsenale 17.
Levi David Emanuel e figli, via S. Francesco da Paola 37.
Levi Isaia, v. Carlo Alberto 17.
Levi e Zenone, v. Finanze 11.
Lonigliano Em. eredi di, v. Napione 37.
Merlo fratelli, v. S. Teresa 24.
Mezza Aron e frat., v. Princ. Amedeo 16.
Molino G. C., v. Finanze 11.
Negrini e Moris succ. Mylius I. E., v. dell'Arsenale 15.
Nigra A. e C., v. Arsenale 6.
Peyri Gio., v. Bogino 16.
Pirotte cav. Emanuel, v. Roma 13.
Rignon e Paolo, v. Roma 30.
Rossi S. e C., v. Venti Settembre 64.
Rostagni e Deslex, v. Arcivescovado 14.
Roveschi Salvatore, v. Alfieri 9.
Sachs, Anau e C., v. Venti Sett. 46.
Schermann Jos. e C., via Venti Settembre 35.

Banchieri e Negozianti in Seta.

Allasia frat., v. Ospedale 9.
Andreis e Comp., v. Ospedale 11.
Arnaud, Canova e Caraccio, v. Bogino 4.
Barbaroux padre e figlio, v. Ospedale 1.
Bianchi Carlo e C., v. Carlo Alberto 19.
Capriolo C. e C., v. Arcivescovado 10.
Cassinis fratelli e C., succ. Bernè, via Bogino 25.
Ceriana fratelli, v. Lagrange 3.
Chicco Eugenio, v. Arsenale 19.
Credito Mobiliare Italiano, v. Ospedale 24.
Dupre e Fodratti, succ. Craponne e C., v. Maria Vittoria 18.
Dumontel G. e figlio piazzetta della B.V. degli Angeli 2.
Falconet G. S., v. Carlo Alberto 17.
Fubini Davide, v. Finanze 11.
Gaggini e Dupre, v. Bogino, 12.
Gamna frat. v. Andrea Doria 13.
Gariglio e Cavaliero, v. Ospedale 5.
Levi Gius., v. Bogino 23.
Marsaglia frat. e Comp., p. S. Carlo 1.
Minocchio, Fastore e C., v. Pr. Amedeo 12.
Musso Gius. Ant., v. Lagrange 2.
Sacerdote Ezechia e C., v. Maria Vitt. 26.
Schunnacher A., v. S. Franc. da Paola 13.
Segre padre e figli, via Lagrange 29.
Smigaglia Salomon erede, v. S. Francesco da Paola 18.
Soldati Eugenio, v. Venti Settembre 40.
Tachis, Levi e figli, v. Maria Vitt. 10.

Mediatori per le Sete

Jachia Michele (m), p. Carlo Felice 12.
Polliotti Luigi, via Lagrange 10.
Soldati Giuseppe, *accreditato presso la Banca d'Italia*, v. Maria Vittoria 16.
Mancio Luigi fu Giuseppe, corso Massimo d'Azeglio 26.

Pubblicazioni utili ai Commercianti ed Industriali

MARCHESINI G. — La contabilità applicata al Commercio ed alla Banca. 3ª ediz. 2 vol. in-8 L. 10 50

— La Contabilità delle Banche di sconto e deposito a metodo logismografico . . . . . L. 3 »

— Compendio di amministrazione e ragioneria delle aziende pubbliche . . . . . L. 3 25

PIANESE G. — Manuali dei materiali più usati nelle industrie, loro proprietà pratiche, collaudazione e prezzi, proposto ai geometri, ai periti estimatori ed agli industriali in generale . . . . L. 2 50

PIANESE G. e VILLANI L. — Raccolta delle misure, pesi e monete attuali dei principali Paesi del mondo ed antiche misure, pesi e monete dei Comuni italiani ragguagliati al sistema metrico decimale ed al sistema monetario della Lega Latina; peso e titolo delle monete d'oro e d'argento dei principali Paesi del mondo. Nozioni pratiche bancarie. Unica raccolta finora esistente completa, pratica e speditiva . . . . L. 3 »

ROMEGIALLI A. — Trattato di merceologia o conoscenza delle merci per i commercianti. In-16, legato in tela . . . . . L. 3 »

MUSSO G. e COPPERI G. — Particolari di costruzioni murarie e finimenti di Fabbricati. — *Parte Prima.* Opere muratorie composta di 26 tav. in cromolitografia di cm. 60×40 racchiuse in elegante cartella di tela, ed un vol. di testo. Seconda edizione . L. 30 »

— — *Parte Seconda.* Opere di finimento ed affini. Seconda edizione. Album di 25 tavole in cromolitografia di cm. 60×40, racchiuse in elegante cartella di tela, ed un volume di testo . . . . L. 30 »

DITTA G. B. PARAVIA E COMP.

Torino - Via Garibaldi, 21-23 e Via Arsenale, 29

Arti, Commercio e Industrie

☛ Vedi in fondo prima dell'**Indice delle Materie** l'Elenco dei *Principali Industriali, Negozianti ed Esercenti* della Provincia di Torino, estratti dal Ruolo dei Contribuenti per la Ricchezza mobile.

Banchieri.

Appiani Gius. fu Gio., v. Zecca 10, p. 1.
Bianchi G. A. e C., v. Venti Settembre 28.
Billotti e Cesana, v. Carlo Alberto 9.
Blanc Giulio, v. Bogino 20
Bonis Carlo, ang. v. Venti Settembre 60 e Bertola 6, p. 1.
CANONICA, CAVIGLIONE e C., via Pietro Micca 1.
De Benedetti cav. Mauriz., v. S. Teresa 24.
De Benedetti Aless. ⊜, v. Andrea Doria 6.
De Fernex Gio. e Comp., v. Alfieri 15.
Donn G. ⊜ e Comp., v. S. Tommaso 28.
Falco A., v. S. Teresa 6 e Venti Settem. 64.
Geisser Ulrico comm. ⊜, e C., v. Venti Settembre 54.
Girard frat., v. Roma 28, gall. Nazionale.
Goletti A. e C., via Maria Vitt. 16.
Henry fratelli, v. S. Tommaso 14.
Jona e Olivetti, v. Cavour 13.
Kuster e C., v. Venti Settembre 54.
Lebet E., via dell'Arsenale 17.
Levi David Emanuel e figli, via S. Francesco da Paola 37.
Levi Isaia, v. Carlo Alberto 17.
Levi e Zenone, v. Finanze 11.
Monigliano Em. (eredi di), v. Napione 37.
Merlo fratelli, v. S. Teresa 24.
Nizza Aron e frat., v. Princ. Amedeo 16.
Ottino G. C., v. Finanze 11.
Pellegrini e Moris succ. Mylius I. E., via dell'Arsenale 15.
Poli A. e C., v. Arsenale 6.
Ruggeri Gio., v. Bogino 16.
Sacerdote cav. Emanuel, v. Roma 43.
Scribante Paolo, v. Roma 30.
Slatri S. e C., v. Venti Settembre 64.
Sormani e Deslex, v. Arcivescovado 1A.
Tedeschi Salvatore, v. Alfieri 9.
Treves, Anau e C., v. Venti Sett. 46.
Zuckermann Jos. e C., via Venti Settembre 35.

Banchieri e Negozianti in Seta.

Allasia frat., v. Ospedale 9.
Andreis e Comp., v. Ospedale 11.
Arnaud, Canova e Caraccio, v. Bogino 4.
Barbaroux padre e figlio, v. Ospedale 1.
Bianchi Carlo e C., v. Carlo Alberto 19.
Capriolo C. e C., v. Arcivescovado 10.
Cassinis fratelli e C., succ. Berné, via Bogino 25.
Ceriana fratelli, v. Lagrange 3.
Chicco Eugenio, v. Arsenale 19.
Credito Mobiliare Italiano, v. Ospedale 24.
Dupré e Fodratti, succ. Craponne e C., v. Maria Vittoria 18.
Dumontel G. e figlio, piazzetta della B.V. degli Angeli 2.
Falconet G. S., v. Carlo Alberto 17.
Fubini Davide, v. Finanze 11.
Gaggini e Duprè, v. Bogino, 12.
Gamna frat., v. Andrea Doria 13.
Gariglio e Cavallero, v. Ospedale 5.
Levi Gius., v. Bogino 23.
Marsaglia frat. e Comp., p. S. Carlo 1.
Minocchio, Pastore e C., v. Pr. Amedeo 12.
Musso Gius. Ant., v. Lagrange 2.
Sacerdote Ezechia e C., v. Maria Vitt. 26.
Schumacher A., v. S. Franc. da Paola 13.
Segre padre e figli, via Lagrange 29.
Sinigaglia Salomon erede, v. S. Francesco da Paola 18.
Soldati Eugenio, v. Venti Settembre 40.
Tachis, Levi e figli, v. Maria Vitt. 10.

Mediatori per le Sete

Jachia Michele ⊜, p. Carlo Felice 12.
Polliotti Luigi, via Lagrange 10.
Soldati Giuseppe, *accreditato presso la Banca d'Italia*, v. Maria Vittoria 16.
Mancio Luigi fu Giuseppe, corso Massimo d'Azeglio 26.

Rosso Augusto, *accreditato presso la Banca d'Italia*, via Maria Vittoria 18.
Trinchero Ezechiele, via Cavour 24.
Gatti Ernesto, *accreditato presso la Banca d'Italia*, c. Oporto 28.
Montel Felice, via Nizza 3.
Dupré barone cav. Luigi, p. Solferino 6.
Faccio Giovanni, p. Vitt. Emanuele I, 18.
Bravo Michelangelo, piazzetta Madonna degli Angeli 2.
Segre David fu Samuel, via Roma 13.
Soldati Filippo, via Ospedale 5.
Torretta Vincenzo, via sant'Anselmo 4.
Delbecchi Ettore, via Bogino 27.
Levi Davide, via Mercanti 11.
Beltramo Domenico, c. Valentino 40.

Agenti di Cambio.

Costamagna Ang. ⊜, *accreditato al Debito Pubbl. e alla Banca d'Italia*, v. Saluzzo 1.
Velasco Felice ✱, ⊜, *accreditato al Debito Pubblico, alla Banca d'Italia*, via Madama Cristina 11; *uffizio*, via Finanze 15.
Colonna Giuseppe ⊜, *accreditato al Debito Pubblico ed alla Banca d'Italia*, piazza Lagrange 1; *uffizio*, v. Maria Vittoria 11.
Barberis Giacomo ⊜, *accreditato al Debito Pubblico ed alla Banca d'Italia*, piazza Vitt. Emanuele 1, 12; *uffizio*, v. Bogino 4.
Crodara-Visconti Francesco, v. Alfieri 26; *uffizio*, via delle Finanze 13.
Nascimbene Bonifacio, p. Vitt Em. I, 22.
Segre Vittorio, via Maria Vittoria 26; *uffizio*, v. san Francesco da Paola 9 *bis*.
Giaccone cav. Vittorio, *accreditato presso il Debito Pubblico*, corso Oporto 40; *uffizio*, via S. Teresa 2.
Colonna Emanuele, v. Lagrange 43; *uffizio*, via Maria Vittoria 11.
Dupré barone cav. Luigi, p. Solferino 6; *uffizio*, via Ospedale 5.
Volterra Adolfo, via Alfieri 19; *uffizio*, gall. Nazionale, via Arcivescovado 1 B.
Denina Luigi, *accreditato presso il Debito Pubbl. e la Banca d'Italia*, via S. Francesco da Paola 12; *uffizio*, v. Bogino 13.
Morelli Gustavo, *accreditato presso la Banca d'Italia*, via Bogino 35; *uffizio*, via Bogino 13.
Moriondo cav. Giuseppe, *accreditato presso il Debito Pubblico e la Banca d'Italia*, via Lagrange 16.
Deregibus cav. Federico, *accreditato al Debito Pubblico e presso la Banca d'Italia*, via S. Massimo 44; *uffizio*, via Bogino 25.
Curioni Augusto, v. Giannone 1; *uffizio*, p. Carignano 2.
Colombo Giuseppe, v. Lagrange 43; *uffizio*, v. Lagrange 5.
Soave Emilio, via S. Franc. da Paola 40; *uffizio*, v. Carlo Alberto, 12,
Maffei Giovanni, via Bogino 1; *uffizio*, v. Venti Settembre 31.
Velasco Luigi, v. Madama Cristina 11, *uffizio*, via Finanze 15.
De-Marchi Giuseppe, via Nizza 9; *uffizio*, v. Cavour 4.
Ovazza Ernesto, via Maria Vittoria 26, *uffizio*, v. S. Francesco da Paola 9 *bis*.
Bauer Adolfo (Ditta Bauer e Borelli), via Mazzini 26; *uffizio*, via Cavour 10.
Barberis Mario, via Cavour 44; *uffizio*, v. Bogino 4.
Mancardi Guido, v. Pescatori 7; *uffizio*, v. Carlo Alberto 12.
Vaudano Carlo, via Berthollet 6; *uffizio*, v. Principe Amedeo 22.
Colonna Federico, p. Lagrange 1; *uffizio*, v. Maria Vittoria 11.
Dien Giorgio, via Ospedale 5; *uffizio*, v. Santa Teresa 2.
Catella Mario, v. Assarotti 3; *uffizio*, via Carlo Alberto 3.
Piasco Teresio, via S. Teresa 10; *uffizio*, via Ospedale 1.

Cambisti e Negozianti in Fondi pubblici.

Antonietti Pietro, v. S. Teresa 4.
Boralevi Eugenio e C., v. Bogino 17.
Calleri Luigi, v. Venti Settembre 50.
CANONICA, CAVIGLIONE e C., via Pietro Micca 1.
Carlotto Gius., v. Nizza 1.
Castelli L., v S. Domenico 1.
Chirone G. e Comp., v. S. Domenico 1.
Colombo Gius., v. Lagrange 5.
Conrotto Luigi, v. Barbaroux 4.
Cornagliotti A., ang. vie Lagrange e Maria Vittoria.
Cottalorda L., v. Venti Sett. 18.
Cravario Angelo, angolo via Principe Amedeo e Carlo Alberto.
Curioni Aug., p. Carignano 2.
De-Benedetti Giacomo, v. Cavour 11.
De-Cesaris fratelli, v. Roma 6.
Delmastro C. fu Gio., p. Carlo Felice 7.
Delsoglio fratelli, angolo vie Roma e Principe Amedeo.
Donn G. ⊜ e Comp., angolo vie S. Teresa e S. Tommaso 28.

Falco Achille, v. S. Teresa 6 e Venti Settembre 54.

FERRARIS Federico
20 — *Via Roma* — 20
rimpetto al Caffè della Borsa

Fubini Giacomo fu Israel, v. S. Teresa 12.
Fubini D., v. Carlo Alberto 7.
Galvano Pietro, v. Bogino 17.
Garrassino Bartol., v. Andrea Doria 5.
Ghione e Colombo, v. Venti Settembre 67.
Giai Arcota B., v. S. Teresa 14.
Giraudo A. e Comp., v. Maria Vittoria 4.
GIULIANI VITTORE, v. Accad. delle Scienze (tra p. Castello e Carignano). Vedi *Annunzi speciali*.
Grasso A. e figlio, v. santa Teresa 14.
GUALCO e ANDREIS, v. Lagrange 13.
Henry fratelli, v. S. Tommaso 14.
Jona A. e C. succ. Frusi, v. Princ. Amedeo 2.
Lattes Davide, v. Cavour 9.
Lattes Giuseppe, v. Roma 43.
Malvano cugini, v. S. Teresa 0.
Marentino A., v. Principe Amedeo 12.
Nizza A., v. Garibaldi 6.
Ogliani G. e Comp., v. Lagrange 25.
Origlia Mario, p. Carlo Felice 16
Ottino G. C., v. Finanze 11.
Pellizzari Annibale, v. Lagrange 8.
Poeti A. e C., v. Arsenale 6.
Ramella Carlo, v. S. Tommaso 12.
Richetti e Treves, v. Maria Vittoria 1.
Rivero cav. Angelo, v. Genova 1.
Roatta fratelli, v. Roma 26.
Sarzana Gius., v. S. Tommaso 2.
Scribante Paolo, v. Roma 30.
Slatri S. e C., v. Venti Settembre 61.
Thomey Enrico, v. Lagrange 8.
Treves Donato fu Abram e figlio, via Bogino 13.
Treves Samuel fu Abram, v. Maria Vitt. 24.
Vaudano e Sopetti, v. Lagrange 9.
Venchi Pietro, v. Ospedale 5.
Villata T. e G., v. dell'Arcivescovado 2.
Zucchi Gius., v. Garibaldi 4.

Seme Bachi.

Albano e Longa, v. Saluzzo 3.
Alloggi Ern., *Rappres.* Società Bacologica Ascolana, v. Maria Vittoria 16.
Barbero Enrico, v. Urbano Rattazzi 5.
Bossolo Luigi, v. Davide Bertolotti 2, p. 2.
Cane frat., v. Venti Settembre 45.
Cerutti Franc., v. Cavour 14.
Civetta Gio, v. Lagrange 12.
Clapier Pietro, v. Venti Settembre 20.
Collino G., v. S. Franc. da Paola 11.
Costi R. e C., *Italiano e Francese*, via S. Secondo 16.
De Tommaso N. Carlo, v. Mazzini 32.
Ferreri C. e Pellegrino, Società Bacologica Torinese, via Nizza 17.
Gobbi Alberto, c. Vitt. Em. II, 41.
Milanesio E. A., via Maria Vittoria 26. Vedi *Annunzi speciali*.
Patetta Semplicio, v. Gazometro 4.
Pollone e Bonesio, v. Venti Settembre 29.
REZZONICO E., v. Bava 19 e c. Siccardi 6. *Rapp. G. Tranquilli di Ascoli Piceno*. Vedi *Annunzi speciali*.
Rittatore fratelli, c. Vitt. Em. II, 40.
Rivero cav. Angelo, v. Genova 1.
Siliprandi Felice, c. Siccardi 5.
Società Bacologica Piemontese, presso l'*Agenzia Agraria Ital.*, v. Venti Sett. 61.
Tedeschi S., v. S. Donato 45.
Torrielli G., c. Re Umberto 42.
Ughes cav. Gius, *Gerente* Soc. Bacologica basso Piemonte, v. Pr. Tommaso 14 *bis*.
Unione Bacologica di Francia, v. Madama Cristina 33.
Vitale L. e C. (Ditta), p. Nizza 48.

Bachicoltura.

FARAUT L. e C., *Attrezzi*, v. S. Teresa 4, galleria Geisser già Natta.
Rostagno, Peano e C., c. Re Umberto 36, Stabilimento a Boves (Cuneo).

Forno per la cottura dei bozzoli.

Rovei Luigi, Barriera di Lanzo, c. p.

Filatoio seta.

Duprè A., v. Priocca 12.
Gamna fratelli, v. Andrea Doria 13.

Sete torte, tinte e greggie.

Betassa Giuseppe, via Barbaroux 8.
CHIESA e COLOMBO succ. **Cassina,** via Barbaroux 9.
Cornaglia Nicolò, v. Venti Settembre 67.
Croce P. G., v. Giannone 3, p. Venezia 2.
Martino Fratelli, v. Arsenale 2.
Massano e Varese, p. Solferino 7.
Mottura, Gallarati e Ellena, v. Mercanti 3.

Assaggiatori e Condizione normale delle Sete.

Bertoldo A. e Comp., via dell'Ospedale 26.
Saggio Normale delle Sete, v. Ospedale 26.

Velluti e Seterie.

All'Ancora, Gaude G., angolo vie Garibaldi e S. Tommaso.
Aubert e Pasquina, v. Roma 43.
Bellacomba Luigi succ. Bellini, angolo vie Venti Settembre e Cappel Verde.
Bersanino e Corti, via dell'Accademia delle Scienze 2.
Biffi Gio. di G., v. Venti Settembre 48.
Bobba Maria, v. Lagrange 19.
Bolognino Franc., v. Accad. delle Scienze 2.
Bosio Carlo e Comp., v. Roma 2.
Bottino, Casalis e Losero, via Principe Amedeo, 12.
Canonico A., v. Mercanti 9.
Chapuis e Delleani succ. Chichizzola e Comp., piazza Castello 23.

CHIANTORE e RAPALLINO
Via Venti Settembre 56.
Depositari della Manifattura *Bernardo Solei*.

Coggiola G. B., ang. v. Venti Settembre 72 e Garibaldi 4.
DELLA ROCCA C. A., c. Valentino 37. (Vedi: *Forniture meccaniche, Cauteiù, Olii e Grassi minerali*).
Depetris Giuseppe, *Fabbrica*, corso S. Maurizio 77, p. 1; *Deposito*, galleria dell'Industria Subalpina.
Ferraris Paolo, *Fabbrica*, angolo via Buniva e c. Regina Margherita 43.
Filippa e Buo, v. Pietro Micca 20.
Fontana Luigi fu Gio., via Roma 13, p. 1.
Gamna G. B., v. Porta Palatina 2, p. 1.
Ghidini Guglielmo, v. Garibaldi 10, p. 1; *Fabbrica* alla Barriera di Casale.
Jachia G., erede vedova Jona, via dei Mercanti 14, p. 2.
Leardi, Domenino e Ghisio, v. Roma 25.
Levi Gius., v. Cavour 14.
Liprandi Gius., *Fabbrica*, corso Regina Margherita 162, p. 1.
Marchesi Franc. v. Genova 1.
Marone P. e figlio, v. Assietta 19*bis*, *Stabilimenti* in Grugliasco e Orbassano.
Martino frat., v. Arsenale 2.
Mayer Giulio, v. Maria Vittoria 1.
Pergola L. *Rappr.*, via dei Mille 42-44.
Petiti Luigi, via Garibaldi 2, *Fabbrica* v. Buniva 7.
Rossetti B., via S. Tommaso 28.
Ruà Ognissanti, via Garibaldi 2.
Ruffino e Griggi, v. Barbaroux 13.
Sacerdote M. già Matteudi, v. S. Teresa 7.
Segre fratelli, via dei Mercanti 2, p. 1.
Siliprandi Felice, c. Siccardi 5.
Solei Bernardo, *Fabbrica*, vicolo Benevello e via Gaudenzio Ferrari 6.
Spazzi Gius., v. Roma 9.
Tesio e Pezzana, piazza Solferino 9.
Vallino e Pentenero, angolo vie Palazzo di Città e Porta Palatina.
Venturi Paolo e figlio, v. Milano 3, p. 1.
Vidotti Giacinto, via Riberi 2.
Vola e Quaranta, v. Roma 14.

Nastri in seta.

All'Ancora, Gaude G., angolo vie Garibaldi e S. Tommaso.
Alloatti e Colonna, v. Venti Settembre 72.
Barbero Aventino, *Fabbrica*, via Artisti 18.
Bianco Graziano succ. Comba, via Barbaroux 10, p. 1, scala a sinistra.
Bonicatti Vincenzo, *Fabbrica*, strada di Casale 384.
Cauvin A. e Comp., v. Garibaldi 8, p. 1.
Coggiola G. B., v. Garibaldi 4 e Venti Settembre 72.
Cortese Tommaso, v. Carlo Alberto 14.
Eva Serafino, *Fabbr.* in Nole Canavese, *Deposito* v. Bertola 49.
Fontana Luigi fu Gio., v. Roma 13, p. 1.
Martino fratelli, v. Arsenale 4.
Massia e Borgialli, v. Venti Sett. 68.
Mayer Giulio, v. Maria Vittoria 1, p. 1.
Richiardi B. e M. succ. Carena, v. Cottolengo (Martinetto).
Rossetti B., via S. Tommaso 28, p. 1.
Ruà Ognissanti, v. Garibaldi 2.
TESIO e PEZZANA, *Passamanterie e novità*, piazza Solferino 9.
Vola e Quaranta, v. Roma 14.

Pizzi e Tulli.

THOMAS-ADAMS e C.
Fabbrica di Pizzi, Tulli e Tende Guipure
STRADA DI FRANCIA. 151
e strada antica di Rivoli
Gerente: ENRICO SCHALCK

Trine, Merletti e Garze.

Bertero e Generi, v. Genova 14.
Besson e Mosso, v. Garibaldi 6, p. 1.
Bobba Maria e C., via Lagrange 3.
Boeris Vittorio fu Biagio, v. Alfieri 19.
Bonino Luigi, v. Garibaldi 9, p. 1°.
Bosio Carlo e Comp., v. Roma 2.
Bosio Margh., p. S. Carlo 4.
Cauvin A. e Comp., v. Garibaldi 8.
Cavassa Giulio, v. Conte Verde 9.
Coggiola G. B., v. Garibaldi 4 e Venti Settembre 72.

Cortese Tommaso, v. Carlo Alberto 24.
Cugerone Luigia, v. Garibaldi 9.
Danzeri, Santi e C., v. Venti Settembre 60.
Filippa e Buo, v. Pietro Micca 20.
Fontana Luigi fu Gio, v. Roma 13.
François Pietro, *Fabbrica*, v. del Martinetto, Isol. 58.
Gaidano Paolo, via Garibaldi 7.
Gerardi G., v. Garibaldi 2.
Giordano Giuseppe, v. S. Teresa 10, p. 1.
Jachia G., via dei Mercanti 14, p. 2.
Marchesi Francesca, v. Genova 1.
Massia e Borgialli, v. Venti Settembre 68.
Mayer Giulio, v. Maria Vittoria 1, p. 1
Pasquero Giusª ved., v. Palazzo Città 11.
Rossetti B., via S. Tommaso 28, p. 1.

Ditta CLOTILDE RUA
Via Roma 18
Accanto alla Galleria Natta

Ruà Ognissanti, via Garibaldi 2.
Sacerdote M. succ. Matteudi, v. S. Teresa 7.
Spazzi Giuseppe, v. Roma 9.
Tesio e Pezzana, p. Solferino 9.
Thomas Adams et Cⁱᵉ, *Fabbrica*, strada di Francia 151.
Valle Gerolamo, v. Andrea Doria 3.
Varese Aless.dro e figlio, v. S. Tommaso 1.
Vola e Quaranta, v. Roma 14.

Stoffe per Mobili, Vetture e Vagoni Tappeti e Coperte.

Aubert e Pasquina, v. Roma 43.
Avigdor G. e figli, v. Maria Vittoria 3.
Balestreri E. e C., via Arsenale 38.

CHIANTORE e RAPALLINO
56 - Via Venti Settembre - 56.
Depositari della Manifattura Bernardo Solei

Gastaldetti Secondo, Galleria Nazionale.
Ginolino Franc. e C., v. S. Teresa 7, p. 1.
Goffi Emanuele, v. Pietro Micca 1.
Massia Ang., *Fabbrica passamanterie*, via Moncalvo 8.
Oneglio Agostino p. Vitt. Eman. I, 4.
Payrolero G., ang. v. Po e Carlo Alberto.
Racchi Luigi, v. S. Teresa 2, *Fabbrica*, via Urbano Rattazzi 3.
Rey fratelli, v. S. Dalmazzo 24.
Rolando Giuseppe, succ. Rosso Antonio e Comp., via Garibaldi 12.
Solei Bernardo, *Fabbrica*, vic. Benevello e v. Gaudenzio Ferrari 6.
Talucchi L. P. e figli, succ. Costamagna, p. Nizza 81 e 83 e via Donizetti 1.
Tensi, Martel e C., *Fabb.* v. Cottolengo 30.
Valli Gilberto, *Fabbrica*, via Argentero 3.

Specialità per Lutto.

Leardi, Domenino e Ghisio, v. Roma 25.
Pugliese, galleria Geisser già Natta 3.

Mode e Novità.

Alloatti Benvenuto, v. Porta Palatina 1.
Alloatti e Colonna, v. Venti Settembre 72.
Bellom Segre, angolo v. Po e p. Castello.
Bocconi fratelli, *Alle Città d'Italia*, piazza Castello 19 e via delle Finanze 1.
Boero sorelle, via Barbaroux 4, p. 1.
Calligaris S., via Roma 18.
Ceresa Dario, piazza Castello 25.
Coda M., v. S. Massimo 17, p. 1.
Cortese Tommaso, v. Carlo Alberto 24.
Costa Carlo e Comp., via Garibaldi 10.
De Gaspari Rosa e Torta, p. Castello 19.
Della-Rocca Andrea, p. Castello 25.
Dellavalle A., v. S. Teresa 13, p. 1.
De-Vizio e Arduino, v. Venti Settembre 76.
Distrot-Martini Ida, v. Melchior Gioia 8.
Duvillard N., c. Vitt. Em. II, 68.
Ferraris Pietro e C., v. Garibaldi 8.
Fontana Luigi fu Gio., v. Roma 13.
Giardini M., v. Roma 20.
Griffa e Cavagnino, v. Garibaldi 15.
Levi fratelli, v. santa Teresa 4.
Leardi, Domenino e Ghisio, v. Roma 25.
Marchesa sorelle, v. Venti Settembre 52.
Massia e Borgialli, v. Venti Settembre 68.
Oldrino Giovanni, via Pietro Micca, lato di piazza Castello.
Paventa Carlo (Ditta), p. Castello 22.
Perotti e Robella, p. Castello 23.
Piovano A., v. Po 6.
Pizzotti-Schofield Annie, v. Berthollet 27.
Poccardi fratelli, p. Castello 17.
Quirico Ant., ang. vie Roma e Cavour.
Raffignone V., v. Po 2.
Ricagno Paolina, v. Genova 22.
Rolando Gius., v. Garibaldi 12
Rua Clotilde, v. Roma 18. V. *Ann. spec.*
Rubino ed Ugotti, v. Roma 37.
Ruffoni G. e Comp., *Al Colosseo*, angolo vie Garibaldi e Genova 2.
Sacerdote A., v. Roma 27.
Santamaria sorelle, v. Pietro Micca 20.
Siliprandi Felice, c. Siccardi 5.
Tortone Pietro, v. Garibaldi 2.
Turletti A., ang. v. Barbaroux e Mercanti.
Weickert, via Berthollet 4.

Sartorie Teatrali.

Brunetti, Chiappa e C., p. Castello 2.
Derossi vedova, v. Garibaldi 13.
Lanza Angela, v. Garibaldi 5.
Lupotto V., v. S. Domenico 1, p. 1.

Sarte.

Abrate sorelle, v. S. Secondo 16, p. 1.
Aglioli Rosa, v. Garibaldi 18.
Alasonatti Pietro, *Ufficio di collocamento Sarti e Sarte*, v. S. Tommaso 3.
Alisio M., c. S. Martino 8.
Alladio M., p. Corpus Domini 16, p. 1.
Allemano sorelle, v. Carlo Alberto 35.
Arnolfo Margherita, v. della Zecca 35.
Arnone Maria, v. Bava 9.
Ascheri Benedetta, v. Arsenale 38, p. 4.
Audasso Antonietta, v. Princ. Tomm. 14*bis*.
Autino Paola, v. S. Agostino 6.
Aymetti sorelle succ. Rigoni, piazza Castello 14.
Balma Luigia, v. Mercanti 6.
Balzari sorelle, v. Ospedale 20, p. 2.
Barbano, v. S. Tommaso 14, p. 3.
Barberis Maria, v. Principe Tomaso 19.
Barotti Giay Angela, via dell'Accademia Albertina 36, piano nobile.
Berardi sorelle, v. Juvara 20.
Berruto sorelle, v. Pietro Micca 20.
Bersani sorelle, p. Statuto 9.
Bertini Clotilde, v. Barbaroux 4.
Bertini Teresa, v. Buniva 11.
Biangetti N., v. Po 43 p. 3.
Bocca sorelle, v. Mercanti 14.
Boggio Marta, c. Re Umberto 56.
Bonamico sorelle, v. Juvara 10.
Bondon sorelle, via Gioberti 26.
Bongera Margherita, via Stampatori 6.
Bonino, p. Castello 18.
Borgomanero, v. Ormea 3.
Botto e Stoppel, v. Maria Vittoria 6, p. 2.
Bramardi, via Madama Cristina 23, p. 2.
Bruno Lorenzale, v. dei Mille 42.
Bulla M. e sorelle, v. Carlo Alberto 7.
Bussolino Margherita, v. Bellezia 7.
Cabri sorelle, p. Saluzzo 4, p. 3.
Cagna sorelle, c. Vinzaglio 15.
Canegallo, v. Mazzini 32.
Capriolo Delfina, gall. Ind. Subalpina.
Carabelli Emilia, strada di Francia 1.
Caravagno C., v. Porta Palatina 5.
Carbonero sorelle, v. Venti Settembre 37
Carossa Angela, v. S. Donato 55.
Casanova Melania, v. Po 40, p. 2.
Cervieri Paola ved. e figlie, via Roma 27.
Cesare Giov., v. Bonafous 4.
Cesone sorelle, v. Roma 2, p. 2.
Chiapella M., v. S. Teresa 15.
Chiesa, via Garibaldi 14, p. 1.
Colombatto, v. Gioberti 58.
Conti Clement, via Roma 30, p. 1.
Coppa ved. Maria, via Montebello 9.
Coriasso Anna, v. Ponte Mosca 10,
Cornaglia Anna, ved. Magra, v. Cavour 1.
Corrado Rosa, v. Venti Settembre 40.
Costa-Damosso Maria, v. Carlo Alb. 37.
Cova Margherita, v. delle Rosine 2, p. 2.
Dasso Francesca, v. Roma 20, p. 4.
Daverio-Labey, succ. Thonnerieux, via Carlo Alberto 18.
Blanchi, v. Po 3.
De Marchi-Ferrero Maria, via Madama Cristina 16.
Dentis Albina, v. Bogino 27, p. 3.
Depetris-Paparelli Domenica, via Principe Amedeo 33, p. 1°.
Depietro Elena, v. Gerdil 3.
De Rossi sorelle, v. Maria Vittoria 6, p. 1.
Derossi-Stefanini Giov^a, v. Assarotti 11.
Destefanis Marcellina, v. Garibaldi 23.
Doglio Antonietta, via Berthollet 16.
Dray Luigia, p. Castello 18, p. 3.
Educatorio delle Sordo-Mute povere, via S. Quintino 39.
Essello Giuseppina, v. Venti Sett. 20.
Facciotto Adelaide, v. S Donato 41.
Fasano sorelle, v. Gaudenzio Ferrari 3.
Fellini Emilia, c. Vitt. Em. II, 96.
Ferraris vedova, p. Madama Cristina 3.
Ferraris Agostina, v. Princ. Amedeo 29, p. 1.
Ferrero Domenica, v. della Zecca 26, p. 1.
Ferrero Lucia, v. Cibrario 53.
Foa Angela, c. Vitt. Em. II, 34.
Foa Geggia, v. Lagrange 16, p. 1.
Formara Luigia, v. Garibaldi 10.
Fornasari G., v. Garibaldi 13, p. 1.
Franzone A., galleria Geisser 3.
Fretta Venni, v. Garibaldi 18.
Gallo Francesca, v. Duchessa Jolanda 1.
Gandini Camilla, v. Nizza 31.
Gariglio, v. Rosine 10.
Gastaldi M., succ. sorelle Labbé, v. San Francesco da Paola 14.
Gay, v. Gioberti 26.
Genetti F.^a, v. Mazzini 38, p. 1.
Gianasso Angela, v. Bogino 9.
Gianinetti Giuseppina, v. Montebello 6.
Giovale Teresa, v. Plana 7.
Giovara-Sala Adalgisa, v. Botero 1.
Giroldi Carolina, v. S. Teresa 12.
Golzi Maria, v. Madama Cristina 26.
Gramaglia, v. Gaudenzio Ferrari 3.
Grilla Oytana, c. Oporto 13.
Grospietro Paola, v. Po 26.
Grosso Giuseppina, v. Ponte Mosca 10.
Guastalla sorelle, v. Po 7.
Ivaldi Virginia, v. Monte di Pietà 6.
Jaccoud Maria, v. Bogino 15.
Lanza, v. dei Mille 42.
Lardu Maddalena, v. Bogino 34, p. 4.
Laudi sorelle, v. Plana 1, p. 1.
Lazzari Eufrosina, c. Vinzaglio 5 *bis*.
Lazzaro sorelle, v. Botero 14.
Leboro sorelle, v. Cavour 9, p. 1.

Longo D., v. Barbaroux 22.
Macagno sorelle, v. Carlo Alberto 17.
Mafliotti Eugenia, v. Bertola 28, p. 1.
Maggi Angela, v. Madama Cristina 21.
Magliola Rosa, v. Urbano Rattazzi 7.
Magra A., v. Cavour 1.
Malano Martina, v. Bellezia 15.
Marchetti-Passera Fortunata, via S. Tommaso 21, p. 4.
Marini Giovanna, v. Berthollet 16.
Maritano Maria, v. Ospedale 45.
Martignoni Ernesta, v. santa Chiara 50.
Martini sorelle, v. Mercanti 15.
Merlino Vittoria, v. S. Donato 15.
MerloAnnunziata, v. S. Domenico 5, p. 1.
Moncalvo E., v. Lagrange 31.
Morando Carolina, v. Silvio Pellico 3.
Morari sorelle, v. S. Franc. da Paola 3.
Moretti Rosa, via S. Domenico 34, secondo cortile, p. 2.
Moro C., v. Basilica 4.
Mortara A., c. Re Umberto 34.
Mosca Camilla, v. Artisti 1.
Moscarola Maria, v. Stampatori 14, p. 2.
Motta Ercolina, v. S. Giulia 45.
Musizzano sorelle, v. Montebello 40.
Mussatto Maria, v. Mazzini 41.
Muzio Angela, v. Roma 37.
Nav sorelle, via Corte d'Appello 7, p. 3.
Nebbia, v. Nizza 13.
Negro Marietta, v. Milano 12.
Occhiena Caterina, v. Basilica 4.
Olivieri F., v. S. Francesco da Paola 12.
Operti C.^na, v. Porta Palatina 9, p. 4.
Ottone L.^na, v. S. Domenico 12 *bis*, p. 4.
Paglieri Teresa, v. Vanchiglia 20.
Paleari sorelle, via dei Mercanti 2, p. 3.
Pallavera e Mattalia, v. Venti Sett. 40.
Panealbo Giuseppina, v. Silvio Pellico 5.
Pascaud M., v. Barbaroux 10.
Patrito Sofia, v. Bellezia 7, p. 2.
Pavarino Luigia, v. Quattro Marzo 7.
Pavese-Bianco Teresa, v. S. Agostino 30.
Perinetti Maria, v. Princ. Tommaso 19.
Pessina F., v. Basilica 5.
Piatti Caterina, via Stampatori 12.
Piola Angela, v. Nizza 29.
Pochettino C., via Rosine 8.
Poiaghi E., v. S. Tommaso 1.
Ponzio vedova, v. Ospedale 26, p. 1.
Porta Clara, via Drovetti 26.
Prandi C., via Bogino 4, p. 3.
Prato Domenica, v. S. Donato 54.
Quaranta Beatrice, v. S. Quintino 17, p. 1.
Rastaldo Anna, c. Reg. Margherita 108.
Ratti, via Bogino 9.
Ravera Rosa, v. Roma 2.
Rayneri Giuseppina, v. Palazzo Città 7.
Re-Chiantore Eugenia, via Zecca 15.
Ribotti, v. Cavour 12.
Ricagno Paolina, v. Genova 20-22.
Riva Ersilia, v. S. Secondo 24.
Riva Teresa, via Botero 16, scala a destra.
Romano Adele, v. Mazzini 2.
Romoli Luigia, v. Principe Tommaso 27.
Roncetti Margh., v. Giovanni Berchet 3.
Rossi sorelle, v. Mercanti 3.
Rossi Elena, c. Palestro 3.
Rossi Fausta, v. Belvedere 3.
Rosso, v. Belvedere 18.
Rosso sorelle, v. Princ. Tommaso 14*bis*.
Rovero Benedetta, v. Princ. Amedeo 41.
Ruga, v. Baretti 17.
Rumo Lina, c. Vitt. Emanuele II, 78.
Sacco Giuseppina e sorelle Negro, via Alfieri 5, p. 3.
Sacco Teresa, corso S. Maurizio 73, p. 3.
Sanino Emma, v. Gioberti 56, p. 2.
Sansalvadore, v. Porta Palatina 6.
Santacroce Costanza, v. Cernaia 34.
Savio Carlotta, v. Roma 35.
Scanavino sorelle, v. Genova 15.
Scazzola Enrichetta, v. Mazzini 2.
Sereno-Regis M., v. Bogino 15, p. 2.
Serra sorelle, via S. Teresa 13.
Sesia, c. Re Umberto 40.
Sinleber Angela, p. Castello 26, p. 3.
Sosso sorelle, v. Bertola 11, p. 3.
Spinelli sorelle, c. S. Maurizio 23.
Strolla Anna, v. dell'Arsenale 17, p. 2.
Tagliafico, v. Carlo Alberto 24*bis*.
Teghillo, via Venti Settembre 18.
Teppati Felicina, v. Ospedale 10.
Torta A., v. Finanze 7, piano 1.
Torti, v. Garibaldi 14, p. 1.
Toselli Anna, v. della Rocca 14.
Trecate Natalina, v. Nizza 29.
Treves Lia, v. Galliari 17.
Tribaudino sorelle, v. Barbaroux 25.
Turco Lucia, v. Monte di Pietà 6.
Turinetto sorelle, v. Botero 16.
Ussello Giuseppina, v. Venti Settembre 20.
Valla Caterina, v. Orfane 30, p. 3.
Vallerano, c. Regina Margherita 3.
Vandone sorelle, galleria Subalpina.
Vandagnotti Luigia, v. Genova 12.
Vigna Giuseppina, v. S. Agostino 20.
Vigna, c. Vitt. Em. II, 6.
Vinardi Maria, v. Botero 12.
Viotti sorelle, v. Genova 14.
Visca, v. Bertola 5, p. 1.
Viziale Giuseppina, v, Finanze 13, p. 4.
Zanotti sorelle, v. Bastion Verde 1, p. 1.
Zumaglini Petr., v. Venti Settembre 62.

Modiste.

Accoroni Adele, v. Po 45.
Aliani Giuseppina, v. Cavour 5.
Alloatti e Colonna, v. Venti Settembre 72.

Amellone Emilia, v. Quattro Marzo 14.
Anselmi Luigia, v. Rosine 10.
Armand, v. Venti Settembre 71, p. 1.
Armando A., v. Monte di Pietà 16, p. 1.
Armando Maria, p. Vitt. Emanuele I, 16.
Audisio Emilia, v. S. Franc. da Paola 29.
Berardi Maria, v. Andrea Doria 9.
Berutto vedova, v. della Rocca 1.
Bianco Giacinta, p. Castello rimp. al 16.
Bocca sorelle, v. Mercanti 14.
Brusa G., v. Roma 15.
Buratore A., v. Accademia Albertina 31.
Caletti Anna, v. Porta Palatina 25, p. 1.
Calligaris succ., v. Roma 18.
Camera Marietta, v. Bertola 4.
Capriolo Delfina, gall. Industria Subalp.
Carbonero e Osperone, v. Ospedale 3.
Carbonero sorelle, v. Venti Settembre 37.
Cassino e Norzi, v. Roma 16.
Castellani C. e figli, v. Roma 1.
Cattaneo Maria, v. Maria Vittoria 2.
Cavallero Lucia, angolo piazza Castello e via Palazzo di Città.
Celsa-Rivolta Clelia, galleria Nazionale.
Cena Lucia, v. delle Orfane 17.
Ceratto Teresa, p. Castello rimp. al 15.
Cerva-Pavesio L., v. Aud. Doria rimp. all'8
Chiappero Barbara, v. dei Mille 6.
Ciotti Vincenza, p. Castello rimp. al 22.
Cleretti Maria, v. Lagrange 19, p. 1.
Cornaglia Annetta, v. Garibaldi 17.
Crumeyrolle Luigia, v. Po 12, p. 1.
Della Rocca Andrea, p. Castello 25.
Doglio Antonietta, v. Berthollet 16.
Dugono N., v. S. Donato 3.
Ferraris G., v. S. Teresa 14.
Fiore, v. Santa Teresa, 12.
Fissore sorelle, p. Castello rimp. al 17.
Gallo Antonietta, p. Vittor. Em. I, 19, p. 4.
Gianti Angela, v. Venti Settembre 45.
Giardini, v. Roma 20.
Giletti Delfina, v. Garibaldi 11, p. 1.
Giubergia sorelle, v. Maria Vittoria 21.
Grisoni Felicita, v. Lagrange 1.
Grosso Maddalena, v. Roma 29, p. 3.
Isnardon A., v. Finanze 5.
Lorenzale Felicita, v. dei Mille 42.
Magalli, p. Vittorio Eman. I, 10.
Magnino Teresa, v. Garibaldi 14.
Majotti Rosa, v. S. Tommaso 27, p. 1.
Manassero Caterina, v. Goito 7.
Mantovani Teresa, c. Vittorio Em. II, 26.
Marchesi Francesca, v. S. Domenico 5.
Martinazzi Teresa, v. S. Domenico 16, p. 3.
Massarotti, v. Roma 29.
Massei Marianna, via Po 42.
Moro C., v. Basilica 4.
Nerva e Morioudo, v. Nizza 3.
Norzi Elisa, v. Cavour 6.
Oglengo A., p. Carlo Felice 3.
Paglino Angela, v. Basilica 10.
Palestro Rosa, p. S. Giovanni 8.
Pautasso L., v. Cernaia 3.
Perotti sorelle, v. Roma 8.
Piroja Margherita, c. Palestro 2.
Ponsetto Lucia, c. Regina Margh. 158, p. 1.
Pozzone B., v. Lagrange 28.
Quaglia Maria, v. Alfieri 11.
Rapelli Orsolina, v. Po 2, p. 1.
Rapetti Anna, v. Pio Quinto 7.
Ricagno Paolina, v. Genova 20-22.
Ronchetti Rosa, v. Roma 2.
Rosso Maddalena, v. Principe Amedeo 31.
Sampò sorelle, v. Accademia Scienze 2.
Sansalvadore Giuseppa succ. Centenero, via Porta Palatina 6.
Santacroce Costanza, v. Cernaia 34.
Santi-Leoncini C., v. Roma 1.
Semino Maddalena, v. Montevecchio 16.
Seren-Rosso Giacinta, p. Castello 16.
Solaro Maria, v. Garibaldi 33.
Spinelli sorelle, c. S. Maurizio 23.
Ternavasio Giulia, v. Bellezia 12.
Tiberga sorelle, v. Mercanti 19.
Torta A., v. Finanze 7, piano 1.
Toselli Felicita, v. santa Teresa 18, p. 1.
Turletti A., succ. Barella, v. Barbaroux 13.
Vottero sorelle, v. Zecca 33.

Bustai.

Belluardi P., v. Garibaldi 8 e galleria Subalpina.
Beluardi, v. Roma 18, galleria Geisser.
Bianco Caterina, v. S. Agostino 11.
Boine A., v. Barbaroux 26.
Cucco Anna, c. Vittorio Eman. II, 38.
Cumino Annetta, c. S. Martino 7.
Demarchi E., v. Po 35.
Grosso Luigi e Comp., via Roma 7, p. 1, galleria Geisser *Alla Città di Berlino* e piazza Castello 18.
Lavezzi A., v. Basilica 13, p. 1.
Lenormand M.ta, v. Accad. Albertina 27.
Marini E., via Po 12.
Massarotti Luigi, v. Saluzzo 14.
Oliveri B., v. Roma 41 *bis*.

Via Santa Teresa, 1, p. 1 (Casa Compans)
RICCARDI ERMINIA
Specialità in busti, modelli Parigini.

Riconda D., v. Juvara 21.
Salmini, c. S. Maurizio 39.
Valpreda Teresa, v. Corte d'Appello 7.
Vassarotti M. T. sorelle, v. Siccardi 2.

Sarti.

Abate Gius., v. Santa Chiara 6.
Abbo G., p Statuto 14.
Accornero, via Roma 27.
Alasonatti Pietro, *Ufficio di collocamento Sarti e Sarte*, v. S. Tommaso 3.
Allione Gio., v. Monte di Pietà 12
Altini Angelo, v. al Ponte Mosca 25.
Amellone Stefano, v. Quattro Marzo 14.
Artigianelli (Collegio degli), c. Palestro 14.
Audisio, v. Baretti 6.
Balestro, p. Castello 14, p. 3.
Balocco, v. Casale 14.
Barone G., v. Bogino 34.
Belisonzo G., v. Barbaroux 26.
Bersaldo G., v. Lagrange 13, p. 2.
Bertea Gius., c. Duca di Genova 6.
Bocca Gio., v. Basilica 2.
Bono Gius. e figlio, v. Torquato Tasso 1.
Bontempo P., v. Ormea 19.
Borgialli Giacinto, v. Madama Cristina 27.
Bosio Gio., v. Quattro Marzo 7.
Brossa Gio., v. Finanze 3, p. 2.
Cacciabue Francesco, v. sant'Anselmo 21.
Canziani L., v. Zecca 33.
Cazzola, via Saluzzo 32.
Chiaudano, v. Goito 14.
Chisotti D., v. Ponte Mosca 8.
Clerico, c. Beccaria 1.
Coda Carlo e P. frat, Lagrange 40.
Colla, via Cavallerizza 4.
Contenti Gio., v. Maria Vittoria 45.
Corrado E., v. s. Franc. da Paola 44.
Corrado G., via Roma 2.
Cossavella Agostino, via Andrea Doria 11.
Cussotti, via santa Chiara 8, p. 3.
David Ant., via Roma 21, p. 1.
De-Dominici A., via Nizza 1.
Delbosco Tommaso, v. Po 14, p. 1.
Delpozzo, v. Principe Tommaso 2.
De Luzio, v. Perrone 8.
Demarchi, v. della Rocca 32, p. 3.
Demateis Ant., v. Lagrange 29, p. 3.
Depetris Gio., v. Princ. Tommaso 10 *bis*.
Domenino Giuseppe, v. Roma 38, p. 1.
Ferro Pietro, v. Barbaroux 20.
Fontana L., v. Po 57, p. 3.
Forchino, v. Po 6.
Franchi Giovanni, v. Garibaldi 46, p. 1.
Gabutti Pietro, v. Barbaroux 18, p. 3.
Gaja Giovanni, v. delle Finanze 5.
Gallina M., v. Andrea Doria 4 *bis*.
Gamba Pietro, c. Regina Margherita 146.
Gambaro, v. santa Chiara 35.
Gandini Camillo, v. Nizza 31.
Gariglio, v. Rosine 10.
Gastaldi L., v. Roma 29, p. 3.
Gaudino Pietro, v. Fabro 10.
Gianninone Carlo, v. Allione 4.
Giovanetti Gius., v. Galliari 14
Gosso, v. Lagrange 17, p. 1.
Grano Arcangelo, piazza S. Martino 7.
Grassi, v. S. Domenico 10.
Graziano, p. Madama Cristina 1.
Lagua Cesare, v. Arcivesc. 3, nel locale del R. Patronato.
Lavino Pietro, v. dell'Arcivescovado 6.
Leonigio A., v. Bellezia 6, p. 4.
Lizier G., v. S. Secondo 16.
Magnetti e Viola, c. Reg. Margh. 136.
Manfrino e Zaverio, via Garibaldi 19.
Marchiandi P., v. Silvio Pellico 26.
Marengo e Minelli, v. Venti Sett. 64, p. 1.
Margaria L., v. Venti Settembre 3.
Marguerettaz e Sev. Cha, v. S. Tomaso 12.
Marletti coniugi, c. Vitt. Em. II, 71.
Michetti Vinc., v. Porta Palatina 13.
Migliavacca Gius., v. Gio. Berchet 2.
Mina Paolo, v. Bellezia 35.
Molineri E., v. Alfieri 10, p. 3.
Molino Ant., v. Nizza 25.
Montiferrari, v. Lagrange 22.
Mora Onorata, v. Giulio 6.
Morando C., via Finanze 13.
Morra Benedetto, c. Valentino 2.
Motteran Gio., v. Saluzzo 48.
Mottino Domen., v. Vanchiglia 11.
Muzio Franc., v. S. Teresa 9, p. 1.
Olivero, via Thesauro 4.
Pasquero Michele, v. Bogino 17, p. 2.
Patritti Paolo, v. Venti Settembre 43.
Pavetti, v. Assietta 14.
Pellino Giovanni, v. Stampatori 12.
Perro, v. S. Domenico 25.
Peruccio Giuseppe, v. Barolo 18.
Piacenza Gius., v. Principe Tommaso 31.
Piovano Giuseppe, v. S. Massimo 46.
Pirino A., v. Garibaldi 8, p. 3.
Plavier, v. Sacchi 14.
Plavier Carlo, v. Massena 18.
Pons Edoardo, v. Princ. Tommaso 16.
Quartaroli Crispino, v. Palazzo Città 12.
Rabuffatti G., p. dello Statuto 4.
Raimondi A., v. Maria Vittoria 1.
Raiteri Alessandro, v. Roma 24.
Rampini Giuseppe, v. Milano 14, p. 3.
Rapuzzi, v. Giovanni Berchet 2.
Razzano, v. Melchior Gioia 4.
Renaudo Gius., v. Belvedere 28.
Rivara G., v. Berthollet 17.
Rogliatti, p. S. Giovanni 9, p. 2.
Romano Franc., via Maria Vittoria 28.
Rondoletto, via Maria Vittoria 28.
Rosingana V., v. S. Massimo 38.
Rosmino Gio., v. Baretti 29.
Rossetti Domen., v. Pio Quinto 7.
Rossi C., v. Melchior Gioia 4, p. 1.
Sala Gius., v. Principe Amedeo 38.
Scolara Luigi, via Maria Vittoria 32.

Siliprandi, v. Garibaldi 35.
Solaro Gius., v. dei Mille 20.
Solei, via Po 50.
Solimani Edoardo, *militare*, via Groppelli 16, p. 1.
Sosso Michele, v. Roma 10, p. 2.
Tamagnone, Gall. Nazionale ingr. E.
Tamburlini N., c. Princ. Oddone 23.
Taschero Luigi, v. Montebello 40.
Tesio, v. Bertola 13.
Tibè, v. S. Agostino 3.
Tirotti Emilio, galleria Umberto I.
Todros e Levi, v. Beccherie 2.
Vaira Luigi, v. Porta Palatina 9.
Valentino Franc., v. Stampatori 16.
Vallero Luigi, p. Gran Madre di Dio 5.
Vassia Michele, v. Corte d'Appello 4.
Vecchio Pasquale, v. Garibaldi 27.
Vico C., via Nizza 97.
Villata Gio., c. Vercelli 24.
Viscardi Gius., v. Roma 41*bis*.
Zambelloni Gio., via Po 51.
Zeno F., via Silvio Pellico 12.

Mercanti-Sarti.

Alasonatti A. e figli, succ. Bertelli, via Maria Vittoria 10.
Allocco Giovanni, v. Roma 1, p. 3.
Angelino Lorenzo, v. S. Franc. Paola 33.
Bajetto R., v. S. Francesco da Paola 2.
Barale fratelli, v. Roma 17, p. 2.
Bechis e Segre, v. Garibaldi 6.
Beretta L. e C., via Venti Settembre 67.
Berutti Bartolomeo, c. Casale 12.
Bocconi fratelli, *Alle Città d'Italia*, piazza Castello 19 e v. Finanze 1.
Bono Gius. e figlio, v. Torquato Tasso 1.
Borgogno, v. Po 9, p. 2.
Buffa, via Roma 13, p. 2.
Campanino Secondo, via delle Finanze 2
Carosso e Rovere, via Bogino 4.
Casella Angelo, v. Arcivescovado 4.
Cerutti Gio., v. Roma 25.
Colombo Elia, v. Garibaldi 31.
Colombo G., v. Alfieri 3, p. 2.
Colombo I., p. Vitt. Em. I, 13.
Comba ved. Sada, via Lagrange 45.
Comello G., via S. Tommaso 2.
Coppa Francesco, via Lagrange 23.
Coppa Severino, v. Roma 26.
Credito Italiano, Puricelli e Matzuzi, (Ditta) c. Vitt. Em. II, 44*bis*.
Cresta fratelli, piazza Corpus Domini.
Debenedetti Vita, via Garibaldi 17.
Dellabona Stefano, v. Carlo Alberto 1, p. 1.
Desio, via dell'Accademia Albertina 28.
Dray Giovanni, piazza Castello 14.
Ferrero, via S. Tommaso 22.
Fiorasi Giovanni, v. S. Secondo 32.
Foa Raffaele, *Magazz. Svizzero*, v. Roma 30.
Fumero Andrea, via S. Tommaso 19, p. 2.
Gagliasso Franc., v. Bellezia 3, p. 1.
Gallina, via Andrea Doria 4*bis*, piano 1.
Gancia, via dell'Accademia Albertina 25.
Garda e Segre, via Roma 21.
Genazzani Adolfo, via Garibaldi 5.
Gosso Bernardo, via Lagrange 17.
Grassi Gio., c. Vittorio Em. II, 88.
Jarach fratelli, via Po 44.
Jona e Laudi, v. Venti Settembre 60.
Lavino, via Po 7, p. 2.
Levi Lelio, galleria Nazionale.
Marengo e Minelli, v. Venti Sett. 64, p. 1.
Martinotti, succ. Barrera, v. Lagrange 3.
Milani G., v. Carlo Alberto 21.
Montagnana Marco, e C., via Roma vicino a piazza Castello.
Morelli e Sacerdote, v. Roma 1-3.
Norzi E. succ. Jachia, v. Roma 18.
Norzi L., v. Cernaia 36.
Novarino, v. Lagrange 36.
Novascone A., v. Conte Verde 2, piano 2.
Oliveri Severo, piazza Carignano 6, p. 1.
Pesaro e Bachi, v. Milano 8 e 16.
Pozzi G., v. Venti Settembre 56.
Putto Giuseppe, v. Garibaldi 11 *bis*.
Rabuffatti G., p. Statuto 4.
Rattazzi Evandro, v. Lagrange 4.
Rocca Carlo, v. Lagrange 15.
Rosine (R. Istituto delle), via Rosine 5.
Rossi, v. Melchior Gioia 4.
Rosso Domenico, v. s. Massimo 6.
Sacerdote Raffaele, c. Vitt. Em. II, 65.
Savonelli Clemente e C., *Alla Giardiniera*, v. Po 1.
Scaletta Pietro, v. Roma 12, piano 2.
Segre Anselmo, v. Garibaldi 14.
Segre Gabriele, p. Statuto 16.
Segre M., v. S. Tommaso 19.
Tavarnelli fratelli, v. Lagrange 41.
Torchio Candido, v. Garibaldi 5 p. 1.
Treves S., v. Santa Teresa 7.
Vandone G., gall. dell'Industria Subalp.
Viale, *Sartoria Centrale*, v. Palazzo di Città 7.
Viale Onorato, v. Porta Palatina 6.
Vipiana E., v. Venti Settembre 58.
Viscardi G., v. Roma 41 *bis*.

Mannequins.

Raposso fratelli, via Bertola 10.

Abiti.

Alla Città di Milano, v. Ponte Mosca 16.
Avigdor frat., via Princ. Amedeo rimpetto al palazzo dell'Accademia delle Scienze.
Bachi fratelli, v. Po 55.
Bachi E., *Alla Città di Roma*, v. Roma 12.
Bocconi fratelli, *Alle Città d'Italia*, piazza Castello 19 e v. Finanze 1.
Cambiano Giuseppe, v. Corte d'Appello 2.
Colombo Geremia, v. Po 29.
Colombo Raffaele, v. Roma 37.
Debenedetti E. v. Milano 1.
Debenedetti Vita, v. Garibaldi 17.
Finzi E., v. Roma 15.
Foa Raffaele, v. Roma 30.
Fumero Vedova, p. Carlo Felice 12.
Garda e Segre, v. Roma 21.
Garda V., angolo vie Roma e Andrea Doria.
Jachia Abram, v. S. Franc. da Paola 9.
Jachia S. fu Gius., v. Torquato Tasso 4.
Jona e Comp., *Alla Città di Napoli*, ang. vie Garibaldi e Bellezia.
Levi e Sacerdote, p. Castello 26.
Levi Giuseppe, v. Garibaldi 9.
Migliau Leone (figli di) v. Milano 10 e 12 e c. Vitt. Em. II, 58.
Negro Caterina, v. Corte d'Appello 5.
Nizza Leone (ved. di), v. Maria Vittoria rimpetto al 26.
Norzi S., v. Nizza 19.
Ovazza Samuele, via Maria Vittoria 17.
Peroglio Carlo, p. Em. Filib. 21.
Pesaro e Bachi, v. Milano 8 e 16.
Pescarolo Abram di Vita, v. Maria Vitt. 19.
Quaretta, v. Corte d'Appello 4.
Ricci Ernesto, v. Po 22.
Ruffoni G. e Comp., *Al Colosseo*, angolo vie Garibaldi e Genova 2.
Savonelli Clemente e Comp.°, *Alla Giardiniera*, v. Po 1, ang. p. Castello.
Segre A., *Magazz. Livornese*, v. Milano 1.
Segre e Comp., v. Palazzo di Città 13.
Segre Gabriel, p. Statuto 16.
Segre Gius., v. Maria Vittoria rimp. 26.
Segre M., v. S. Tommaso 19.
Segre Vittorio, v. S. Massimo 4.
Tavarnelli fratelli, v. Lagrange 41.
Treves Angelo, v. Principe Amedeo 13.
Treves frat. succ. Morelli, v. Garibaldi 11.
Treves R., v. Roma 27.
Treves S., v. Santa Teresa 7.
Valabrega Samuele, v. Nizza 9.

Lanerie e Drapperie.

Acino fratelli, *Grossisti*, v. Brofferio 3.
Audassio coniugi, v. Goffredo Mameli 3.
Barberis Dom., via Robilant 3.
Berretta V., v. della Zecca 10.
Bona e Forestiere, v. Alfieri 21.
Bresciano Carlo, c. Vinzaglio 15.
Canova Pietro e C., v. Cappel Verde 6.
Canova V. e F., v. Cernaia 16.
Carmagnola e Ormezzano, c. Oporto 19.
Ceratto Giuseppe, v. Alfieri 20.
Cerino-Zegna A., *Lanificio*, c. Beccaria 2.
Credito Italiano, Ditta Puricelli e Matzuzi, c. Vitt. Em. II, 44*bis*.
Cresta frat., ang. p. Corpus Domini e via Porta Palatina.
Debenedetti-Vita, v. Garibaldi 17.
Falletti C. e Comp., via Alfieri 26.
Fava Lodovico, via Cappel Verde 5, p. 1.
Flecchia (Ditta), corso Vinzaglio 7.
Frache Enrico, v. Nizza 11.
Gallico A., v. Milano 3.
Garella C., v. S. Croce 1.
Ghiglieri Gio., v. Venti Settembre 81.
Grondona e V. Vercellone, gall. Nazionale.
Leardi, Domenino e Ghisio, v. Roma 25.
Levi Donato e figli, via Basilica 3, p. 1 e Galleria Umberto I.
Levi Lelio, galleria Nazionale.
Levi e Sacerdote, piazza Castello 26.
Maganza Luigi e Comp., v. Genova 14.
Manfredi Carlo e Comp., angolo piazza Solferino e v. Arcivescovado.
Mino A. e Comp., v. Private 5.
Mussa Enrico, v. Bellezia 11-15.
Norzi L., via Cernaia 36.
Ottolenghi frat. succ. Dina, v. Mercanti 2.
Parato e Casalis, via S. Quintino 25.
Pelissero Gio. e C., via S. Quintino 24.
Pesaro e Bachi, v. Milano 8 e 16.
Quirico Antonio, ang. vie Roma e Cavour.
Reynaudi Orso, *Cop. di lana*, via Venti Settembre 74.
Rosine (R. Istituto delle), angolo vie Rosine e Maria Vittoria.
Ruà frat., via Alfieri 10, p. 1
Segre Napoleone, v. Maria Vitt. 20.
Sella e C., via Ponza 4.
Serra coniugi, ang. vie Princ. Tommaso e Berthollet.
Serra e Gajo, via Garibaldi 8.
Sesia, Veglia e C., corso Re Umberto 6.
Toesca C. e C. succ., c. Oporto 17 e 19.
Torrielli e Galliano, v. Assarotti 9.
Truccone e Comp., via Maria Vittoria 8.
Ubertalli Pietro e figli, c. Oporto 17.
Venturi Paolo e figlio, v. Milano 3, p. 1.
Vercellone Gio. Batt. e figli, via dell'Arcivescovado 9, p. 1.

Lanerie e Telerie.

Aimone-Marsan frat., v. Carlo Alberto 29.
Arpino e Oytana, v. Quattro Marzo 14.
Bachi Giuseppe, v. Genova 20.
Baratta vedova di Emilio, via Corte d'Appello 2.
Bonesio Michele e C., succ. frat. Rizzetti, angolo c. Re Umberto e v. S. Quintino.
Cardellino G. di M., p. Eman. Filiberto 4.
Carisio-Brunetti R. e figlio, v. Milano 1. Vedi *Annunzi speciali*.
Ceratto Ferdinando, v. Milano 3.
Colombo Michele, via Palazzo di Città 18.
Cortese Tommaso, v. Carlo Alberto 24.
Costa Carlo e Comp., via Garibaldi 10.
Credito Italiano, Ditta Puricelli e Matzuzi, c. Vitt. Em. II, 44 *bis*.
Cresta frat., ang. p. Corpus Domini e via Porta Palatina.
Cuniberti, Bessone e Comp., succ. Baudino, angolo vie Garibaldi e Milano.
Delleani fratelli, via Garibaldi 10.
Ferraris Pietro e Comp., succ. Demichelis, angolo vie Garibaldi e Porta Palatina.
Frache Alessandro, c. Vitt. Em. II, 61.
Golzio e Albertini, angolo via Milano e piazza del Palazzo di Città.
Griffa e Cavagnino, v. Garibaldi 15.
Leardi, Domenino e Ghisio, v. Roma 25.
Millo Bartolomeo, via Milano 10.
Musso Filippo, ang. v. Venti Settembre e vicolo S. Lorenzo.
Nicola frat., v. Roma 23.
Oldrino Gio., via Pietro Micca, lato di piazza Castello.
Payrolero G., ang. v. Po e Carlo Alberto.
Poccardi fratelli, piazza Castello 17.
Ponzio e Gagliardino, corso Oporto 21.
Rolando Giuseppe, succ. Rosso Antonio e Comp., angolo vie Garibaldi e Milano.
Rolando M. e figli, via della Basilica 2.
Toesca C. e C., *Grossisti*, c. Oporto 17 e 19.
Tosetti Luigi, angolo vie del Palazzo di Città e Conte Verde.
Vernier Gio. Batt. e figlio, via Po 18.

Maglierie.

Aimone Marsan frat., v. Carlo Alberto 29.
Alle *Tricoteuses*, M. Cortevesio, via Garibaldi 16.
Bevilacqua Antonio, c. S. Maurizio 29.
Bevilacqua fratelli, c. Palermo 2.
Bonadè Gius., v. Garibaldi rimp. 17.
Bonet M., v. S. Massimo 13.
Bosio fratelli, c. Siccardi 26.
Caccia A. e C., c. Vinzaglio 15.
Camusso Francesco, v. Consolata 15.
Camusso fratelli, vie Berthollet 9 e Mazzini rimpetto al 32 e v. S. Tommaso 22.
Canova Giov. e C., v. Passalacqua 9.
Carisio-Brunetti R. e figlio, v. Milano 1. Vedi *Annunzi speciali*.
DELLA ROCCA C. A., c. Valentino 37. *Forniture meccaniche*, *Accessori ed Olii speciali*. (Vedi: *Macchine a cucire*).
Demarchi, Civallero e C., *Maglierie igieniche*, *antireumatiche*, v. S. Teresa 10.
Educatorio delle Sordo-Mute povere, via S. Quintino 39.
Fassio Carlo, v. della Rocca 5.
Filippone e Levi, p. Eman. Filiberto 10.
Fiorio ved., v. Genova 4.
Fontanella e C., v. Giulio 7 e 9.
Garbaccio A. e C., *fabbr. copri busti*, via Montevecchio 19.
Guarnieri Carlo e C., *fabbr. maglierie diminuite*, v. S. Donato 40 *bis*.
Lansarotti C., via Po 27.
Lavini Cesare, *Fabbrica*, via Cavour 24.
Mantello Celestino, v. Gazometro 15.
Mottura, Gallarati e Ellena, v. Mercanti 3.
Naretto Giovanni, v. sant'Ottavio 16.
Neri Gius., v. Roma 31.
Nicola Ferd., v. Milano 3.
Nicola fratelli, v. Roma 23.
Ormezzano B°, *Fabbrica*, via Artisti 34.
Peretti Angelo, c. Vinzaglio 22 e Vittorio Em. II, 109.
Reinosso Giovanni F., corso S. Martino 8.
Righetti E. Nicola, v. Cavour 9, p. 2.
Romano G., c. Dante, 5.
Saracco e C., *Manifattura*, p. Statuto 16.
Tensi, Martel e C., v. Cottolengo 30.

Tessuti con prodotti di pino silvestre antireumatici.

Agnetis e Ferri, v. Milano prima del 1.
Brovetto fratelli, piazza Carlo Felice 14 e via Venti Settembre 4.
Carisio-Brunetti R. ✻ e figlio, v. Milano 1. V. *Annunzi speciali*.
Demarchi, Civallero e C., v. S. Teresa 10.

Crini vegetali (*Fabbr. di stoffe e*).

Aubert e Pasquina, v. Roma 43.
Ferrero e Valli, v. Cellini 38.

Tessuti e Filati di Juta.

Jutificio de Fernex in Giaveno.
Vigo Giuseppe fu Ant, c. S. Martino 3 e *fabbrica* in Grugliasco.

Tessuti e Filati di cotone.
(*Fabbricanti e Grossisti*).

Assetto frat., di Graziano, *Cotonif. a Mathi e Manifattura in Chieri*, c. Vinzaglio 19.
Bass e Abrate, c. Emilia 4.
Berretta V., v. della Zecca 10
Bianchi A. e Comp., *Filature a Intra*, *Pinerolo* e *Varese*, v. Finanze 5, p. 2.
Cardellino G. di M., p. Eman. Filiberto 4.
Casalis e Donini, c. Re Umberto 8.
Ceratto Ferdinando, v. Milano 3.
Chiecchio R., piazza San Martino 5, *Fabbrica in Collegno*.
Cotonificio Italiano, dep., c. Vinzaglio 3.
Cotonificio di Pontelambro, rappr. Vittorio Patetta, v. Massena 7.
Cotonificio Valdocco, via Bonzanigo.
Croveris fratelli, Venaria Reale.
Dassano e Carasso succ. Melano G.B. e figli, *Tessitura a Poirino*, v. Carlo Alberto 9.
Falco Ottavio, v. Basilica 2, p. 1.
Filippone e Levi, p. Em. Filiberto 10, p. 1.
Furno Alessandro, via Alfieri 26.
Gennero fratelli, v. S. Teresa 11.
Gerard, Koelliker e Comp., p. Statuto 15 e *Filatura* alla Madonna di Campagna.
Ghigo e Casalegno, Gall. Umberto I.
Leumann N., *Cotonificio*, staz. Tessitura presso Collegno; *Ufficio*, p. Statuto 9.
Manifattura di Cuorgnè, c. Re Umberto 8.
Manifattura di Rivarolo e di *S. Giorgio Canavese*, v. Alfieri 21 (p. Solferino).
Manifattura d'Annecy e Pont, c. Oporto 26
Mazzonis Paolo fu G. B., v. S. Domenico 9.
Onetto Luigi, *fabbr. in Grugliasco*.
Pastore Vincenzo, *Cotonificio*, Martinetto, angolo via Cottolengo.
Peyrot M. e figli, via Davide Bertolotti 2.
Polli Cesare, *spec. per tipo-litografie*, via Bogino 23.
Reynaudi Orso, v. Venti Settembre 74.
Richiardi B. e M. succ. Carrera, v. Cottolengo (Martinetto).
Siliprandi Felice, c. Siccardi 5.
SIMONDETTI CAMILLO succ. Gonetti Bernardi e Comp., c. Re Umberto 16.
Società Cooperativa Operai Tessitori, v. S. Ottavio 13 *bis*.
Widemann e Simondetti, *Cotonificio in S. Germano Chisone*, c. Re Umberto 16.
Wild e Abegg, *Cotonificio* a Borgone e Bussoleno di Susa, v. Ponza 2.
Wild e Planta, *Tessitura* a Piasco Saluzzo; *Ufficio*, c. Oporto 38.

Carderia e Filatura lane e cotoni.

Pivano Franc., Madonna di Campagna.

Lane (*Fabbricanti e Grossisti*).

Borsetti Gioachino, v. Saluzzo 7, p. 1.
Bresciano Carlo, c. Vinzaglio 15.
Carail e Comp., v. Venti Settembre 27.
Casalis e Donini, c. Re Umberto 8.
Ceratto Ferdinando, via Milano 3.
Chapelle Luigi ✉, al R. Parco.
Charbonier, Ribet e C., *Lane greggie*, via Venti Settembre 36.

DELLA ROCCA C. A.
37 - CORSO VALENTINO - 37
Olio composto industriale privilegiato **"PATENT WOOL I„** *chimicamente neutro* per l'ingrasso delle Lane (*Ensimage*). Garanzie assolute: Saponificazione perfetta. — Economia 45 %.
"Brevettato FLUIDO ROSSI„ prodotto nazionale per le grandi industrie, *speciale* **per sodare e follare le stoffe di lana:** Abbondantissima saponificazione. Disgrassamento e lavaggio completi *senza veruna altra aggiunta:* — Tatto gentile e morbidezza delle stoffe. Ravvivamento dei colori. — Somma utilità. — Speditezza. — Economia 40 %.
(Su richiesta: Campioni, Listini, Istruzioni).

Ercolani Antonio, al R. Parco.
Fenoglio e Vescovo, al Martinetto.
Ghigo e Casalegno, v. Basilica 3.
Giorelli Ettore, v. Bogino 23.
Lanificio di Borgosesia, c. Vitt. Em. II, 74.
Marcellino Michele, *lane per materassi*, v. Assarotti 11.
Mottura, Gallarati e Ellena, v. Mercanti 3.
Pelissero Gio. e C., v. S. Quintino 24.
Pivano Fr., *confez. in tessuti lane e cotoni*, Madonna di Campagna.
Polli Cesare, *Dep. Lanificio Rossi*, via Bogino 23.
Ponzini frat. e C., c. Re Umberto 8.
Reynaudi Orso, *Coperte di lana*, v. Venti Settembre 74.
Richetta Domenico, piazza Statuto 10.
Saracco e Comp., *Filatura di lane cardate*, p. Statuto 16 e c. Beccaria 2.
SIMONDETTI CAMILLO succ. Gonetti, Bernardi e Comp., c. Re Umberto 16.
Stallo fratelli, di Agostino, p. Cavour 2.
Strobino Eugenio e Comp., via della Consolata 8, ang. p. Savoia.

Maglierie, Mercerie e Telerie.

Altina, Costantino e Fontana, ang. vie Genova e Pietro Micca.
Agnetis e Ferri, v. Milano 1.
Alla Città di Berlino, Grosso L. e C., via Roma 18, galleria Geisser già Natta.
Alle *Tricoteuses*, Cortevesio M., v. Garibaldi 16.

Assom e Matetti, piazzetta del Corpus Domini. V. *Annunzi speciali.*
Baravalle L., v. Po 18.
Bognier Efisio, v. Po 29.
Bolognino Gio., v. Basilica 13 e S. Teresa 1.
Bosio frat., c Siccardi 26.
Brondino L., gall. Geisser 1.
Brovetto fratelli, piazza Carlo Felice 14 e v. Venti Settembre 4.
Carisio-Brunetti R. ✻ e figlio, v. Milano 1. Vedi *Annunzi speciali.*
Centenari Amilcare, *alla Babilonia,* via Carlo Alberto 31.
Credito Italiano Ditta Puricelli e Matzuzi, c. Vitt Em II, 44 *bis.*
Demarchi, Civallero e C., v. S. Teresa 10.
Fantino Maria, v. Andrea Doria rimp. 8.
Fiora, Biglia e Squinobal, via del Cappel Verde 5.
Gamba Luigi, v. Galliari 19.
Grosso Luigi e Comp., via Roma 7, galleria Geisser, *Alla Città di Berlino* e p. Castello 18.
Levi Lelio, Gall. Nazionale
Majoli G., *Gross.*, v. Venti Settembre 37.
Neri Gius., v. Roma 31.
Nicola fratelli, v. Roma 23.
Pagliero Giacinto, p. Palazzo di Città 1.
Payrolero Giac., ang. v. Po e Carlo Alberto.
Pellotier P., *in liquidaz.*, v. Lagrange 11.
Prochet M. e figli, p. S. Carlo 1.
RODI GIUS. e COMP., ang. v. Pietro Micca e Barbaroux e piazza S. Carlo 1. Vedi *Annunzi speciali*
Ruffatti Gius., v. Accademia Scienze 2. Vedi *Annunzi speciali.*
Vaccari Giuseppe, v. Garibaldi 14.
Vola Carlo, v. Carlo Alberto 26.

Telerie.

Agnetis e Ferri, v. Milano 1.
Assom e Matetti, accanto alla chiesa del Corpus Domini V. *Annunzi speciali.*
Bachi Gius., v. Genova 20.
Bellezza Vittorio, p. Castello 15.
Bertagna Alfonso e C., *Grossisti,* ang. vie Genova e Pietro Micca.
Bolognino Bernardino, v. Palazzo Città 6.
Bolognino Giovanni, vie santa Teresa 1 e della Basilica 13.
Brovetto fratelli, p. Carlo Felice 14 e v. Venti Settembre 4.
Calandra Claudio succ. Calandra e Bondon *Grossisti,* v. Botero 6.
Carasso C. e Cleretti, *Grossisti,* via Mercanti 19.
Carignano Francesco, succ. Carignano e Teppa, *Grossista,* angolo vie Porta Palatina e Quattro Marzo.
Carisio-Brunetti R. ✻ e figlio, v. Milano 1. Vedi *Annunzi speciali.*
Demarchi Giacinto v. Venti Settembre 78.
Demarchi, Civallero e C., v. S Teresa 10.
Falco Gustavo, v. S Chiara 8.
Fantino Maria, v. Andrea Doria rimp. 8.
Gennero frat., *Grossisti,* v. S Teresa 11.
Ginolino Franc. e C., v. S. Teresa 7, p. 1.
Lanzone frat., *Grossisti,* ang. c. Re Umberto e v. Brofferio 1.
Levi Donato e figli, galleria Umberto 1
Martinolo e Piumatti, angolo vie Monte di Pietà e Botero.
Masante Lorenzo, v. Mazzini 10.
Nicola Ferdinando, v. Milano 3.
Nicola fratelli, v. Roma 23.
Nicola padre e figlio, v. S. Maria 10.
Olivero Felice e C., v. Venti Settembre 54
Paglieri Giuseppe, v. Palazzo di Città 9.
Papone e Solera, v. Palazzo di Città 5.
Pelissero sorelle, v. Corte d'Appello 13.
Peroglio Carlo, p. Em. Filiberto 21.
Porrera Giovenale succ. Malagrida e C., *Grossista,* angolo vie Cappel Verde e Porta Palatina.
RODI GIUSEPPE e COMP., angolo vie Pietro Micca e Barbaroux e p. S. Carlo 1. Vedi *Annunzi speciali.*
Scuvero Clemente e C., *Grossisti,* p. Eman. Filiberto 3, p. 1.
Verdone e Viola, *Grossisti,* v. Genova 14.
Villata Pietro, *Grossista,* ang. vie Venti Settembre e Cappel Verde.
Volla Gioachino, *Grossista,* via Venti Settembre 85.
Vottero Ignazio, ang. vie del Palazzo di Città 7 e Venti Settembre.

Tende Guipure.

THOMAS-ADAMS e C.
Fabbrica di Pizzi, Tulli e Tende Guipure
STRADA DI FRANCIA, 151
e strada antica di Rivoli
Gerente: ENRICO SCHALCK

Biancherie.

Alla Margherita, v. Barbaroux 10.
Alle Forbici d'Argento, v. Cernaia 40.
Bajetto sorelle, v. Po 19.
Baravalle L., v. Po 18.
Barberis e Bonparte, via Po 55.
Bartolini A., v. Pietro Micca 20.
Beluardi, via Roma 18, galleria Geisser.

Beniamino, v. Garibaldi 55.
Bertero e Generi, v. Genova 14.
Bertramo G. B., v. Berthollet 6.
Binvignat E., via S. Tommaso 27.
Birocchetti Ernesta, v. Mazzini 33.
Boeris Vitt. fu Biagio, v. Alfieri 19.
Boyer R., v. Maria Adelaide 1.
Brondino L., Galleria Geisser.
Brondino e Defilippi, v. Ospedale 4 *bis.*
Brovetto fratelli, p Carlo Felice 14.
Calligaris, v. S. Teresa 4, gall. Geisser.
Cara Luigia, p. Vitt. Eman. I, 8.
Carisio-Brunetti R. ✻ e figlio, v. Milano 1. Vedi *Annunzi speciali*
Cauvin A. e C., v. Garibaldi 8.
Cera sorelle, v. Garibaldi 20.
Chienevale Giuseppina, c Pc. Oddone 23.
Core e Molineri, gall. Industria Subalpina.
Cortese Tommaso, v. Carlo Alberto 24.
Cussir Cecilia, v. Garibaldi 28.
Danzeri, Santi e C., v. Venti Settembre 60.
Demarchi E., v. Po 35.
Demarchi, Civallero e C., v. S. Teresa 10.
Dematteis M., p. Vitt. Eman. I, 8.
Fantino Maria, v. Andrea Doria rimp. 8.
Fauda sorelle, v. Lagrange 32.
Ferraris Marietta, v. Garibaldi 11 *bis.*
Filippone e Levi, p. Emanuele Filib. 10.
Frenkel e Orvieto, v. Roma 2.
Gaidano Paolo, v. Garibaldi 7.
Gallesio, v. Burdin 4.
Gamba Luigi, v. Galliari 19.
Garda I., succ. Schostal e Härtlein, via Roma 3.
Goddio Ferd., via della Rocca 4.
Gonella C., v. Maria Vittoria 1.
Grosso Luigi e Comp., galleria Geisser *Alla Città di Berlino* e p. Castello 18.
Isacco Giovanna, v. Porta Palatina 16.
Laboratorio Gran Madre di Dio, v. Villa della Regina 21. Vedi *Annunzi speciali.*
Laudi L., v. Mazzini 3, p. 1.
Maina E., v. S. Tommaso 2.
Marchesi Francesca, v. Garibaldi 24.
Marini E., v. Po 12
Negro Annetta, v. Venti Settembre 48.
Nicol Ernesto, galleria Umberto I.
Nicola fratelli, v. Roma 23.
Olivero F. e C., v. Venti Settembre 54.
Pettigiani sorelle, v. S. Tommaso 7.
Robasto C^na^, v. Roma 8.
Rovere T., v. delle Finanze 2.
Ruffatti Gius., v. Accademia Scienze 2. Vedi *Annunzi speciali.*
Sona Caterina, v. Bellezia 8.
Stampanone e Martini, c. Vitt. Em. II, 63.
Taberna sorelle, v. Roma 20.
Valetti e Leoncini, via Roma 1.
Vaso sorelle, v. Mazzini 27.

Calzettai.

Alle *Tricoteuses,* M. Cortevesio, via Garibaldi 16.
Fassio Carlo, v. della Rocca 5.
Giacometti Domenico succ. Rastelli, via Maria Vittoria 28.
Lavini Cesare, *Fabbrica,* angolo v. Cavour e S. Franc. da Paola.
Tensi, Martel e C., v. Cottolengo 30.

Stiratrici.

Ajmo Margh., c. Siccardi 35.
Azzino, via S. Quintino 23.
Barberis Luigia, v. Cavour 5.
Besozzi Angela, c. S. Maurizio 24.
Bonino sorelle, p. S. Martino 9.
Bordone ved. Airola, v. Bertola 1, p. 3.
Brezzi, v. Bava 6.
Casella Angela, v. Orfane 30.
Cavallo A., v. Cernaia 38, p. 1.
Contini Elvira, v. Roma 35.
Diamante A., v. Princ. Tommaso 16 *bis.*
Ferrante, via Goito 17, p. 4.
Gallo Teresa, v. della Cavallerizza 2.
Garella coniugi, v. Manzoni 7 e Cernaia 1.
Garella sorelle, v. Assarotti 11.
Garnero Teresa, c. S. Maurizio 75.
Massarotti Luigi, v. Saluzzo 14.
Massino Margherita, v. S. Secondo 26.
Morisengo Antonia, v. Orfane 5.
Novena M., c. Re Umberto 31, p. 2.
Orlando M., v. Galliari 17.
Pavia, v. Arcivescovado 1 *B*
Sartoris Teresa, v. Stampatori 12.
Savio Maria, v. Barbaroux 21.
Solaro Antonietta, c. Duca di Genova 6.
Spadetti coniugi, via Po 2, scala destra.
Vigna Maria, v Princ. Tommaso 14.
Vittone, v. dei Mille, rimp. al Teatro Balbo.

Finti colli, Polsini, Cravatte e Camicie.

Alla Città di Londra, p. Castello 23.
Alla Città di Trieste, v. S. Teresa 4.
Andrè Enrico, v. Lagrange 43.
Baravalle L. succ. Lansarotti, v. Po 18.
Berto coniugi, v. Roma 40.
Boero V. e Comp., v Juvara 22.
Bordone Angela, via Monte Pietà 2.
Borgarino Domenica già Prino, via san Tommaso 19, p. 3.
Botto Panacea, v. Finanze 9, p. 3.
Brondino L., gall. Geisser.

Brondino e Defilippi, *Ingrosso e minuto*, v. Ospedale 4*bis* p. 1.
Camandona Clotilde, v. Garibaldi 24.
Carpi A., *fabbr. cravatte*, v. Conte Verde 7.
Educatorio delle Sordo-Mute povere, via S. Quintino 39.
Fattore Marietta e C., v. Princ. Tommaso 2.
Frenckel G., v. Cavour 14, p. 1, scala 3ª.
Gamba Luigi, v. Galliari 19.
Gonella G., v. Maria Vittoria 1.
Grosso Luigi e Comp., via Roma 7, p. 1, galleria Geisser *Alla Città di Berlino* e piazza Castello 18.
Guala ved., v. Lagrange 3.
Guglielmoni Ant., v. Porta Palatina 9.
Jourdan A., ang. v. Barbaroux e p. Castello, e v. S. Teresa 24.
Lamberti G., ang. vie Po ed Accademia Albertina.
Lansarotti C., v. Po 27.
Magnani A., v. Nizza 29.
Maina Eman., v. Garibaldi 11 e Po 21.
Maina Gius., v. Porta Palatina 1.
Maina sorelle, via Berthollet 11.
Massarotti Luigi, vie Nizza 13 e Saluzzo 14, e p. Castello 23.
Migliavacca Celestina, v. Cernaia 42.
Migliore Maria, v. Garibaldi 26.
Negro Annetta, v. Venti Settembre 48.
Neri Gius., v. Roma 31.
Perussia Felice, v. Venti Settembre 31.
Ruffatti Gius., v. Accad. delle Scienze 2. Vedi *Annunzi speciali*.
Sormani e C., p. Castello 23.
Stampanone e Martini, c. Vitt Em. II, 63.
Steffenina T., v. S. Teresa 12.
Tavolini Cecilia, p. Carlo Felice 9.
Vassarotti M. e T. sorelle, v. Siccardi 2.
Vivalda sorelle, p. Castello 25.

Manganatori di Stoffe.

Gachet Gasp., v. Vanchiglia 27.

Tintori, Digrassatori e Soppressatori.

Aliberti Giovanni, v. Caselle 8.
Allemano Gio., v. Vanchiglia 2.
Arma Maria, v. S. Tommaso 10.
Artero Anna, v. S. Ottavio 20.
Barberis e C., v. S. Franc. da Paola 44.
Bauquel Jeune, via Garibaldi 17 e corso Re Umberto 29.
Bauquel L., v. Roma 14 e v. S. Francesco da Paola 10 *bis*.
Bertelli Carlo, v. Bidone 21.
Bertola D., corso Siccardi 15.
Bianchi Annetta, c. Duca di Genova 9.
Bo, via della Corte d'Appello 6.
Bourgeois Costantino, c. Casale 95.
Brero Margherita, v. Principe Amedeo 45.
Briatta Maria, v. Principe Amedeo 27.
Canta Carolina, v. Orfane 25.
Capello Maria, c. Vitt Em. II, 36.
Caranzano Maria, angolo vie dei Fiori 16 e Baretti.
Caviglia, c. Vitt. Em. II, 24.
Ceppi Giuseppina, v. della Zecca 23.
Ceresa Giovanna, v. Campana 1.
Chiara A., v. santa Teresa 19.
Collano Biagio, v. Carlo Alberto 39.
Corino, v. dei Quartieri 2.
Croce Paola, vedova Ciajolo, piazza Emanuele Filiberto 24.
Crovella Domen., c. S. Maurizio 19.
Deasti Caterina, v. Garibaldi 33.
Dotto-Renaud vedova, galleria Geisser, corso Vitt. Em. II, 73 e via Artisti 38.
Dumas Maria, v. dell'Ospedale 9.
Ferraris e Capello, v. Lagrange 19.
Fiori Franc., v. S. Donato 80.
Forni Gius., v. Bellezia 15.
Frontini Gio. di Saba, v. Maria Vitt. 58.
Furno Gius., v S. Domenico 9.
Fusani Albertina ved., p. Vitt. Em. I, 22.
Galletti Angela, v. del Monte di Pietà 2.
Gallo, via Principe Amedeo 43.
Giardino Gio. Batt., via Palma vicino a p. Castello e v. Vanchiglia 17.
Giovannini E., c. Vitt. Eman. II, 96.
Giudice e Serazio, v. Bertola 24.
Imperiale Epifanio, piazza della Gran Madre di Dio 7.
Imperiale, v. Mazzini 39.
Levi Rosa, v. Cavour 5.
Lupis sorelle, v. S. Massimo 42.
Maffei Angela, v. Andrea Doria 2.
Marron G., *Tintoria Lionese*, v. Gioanetti in fondo.
Mattachini Felice, c. del Valentino 10.
Mattachini Gius., v. Barolo 52.
Musso sorelle, v. Carrozzai 2.
Nacori Anna, v. S. Chiara 34.
Nicol Lorenzo, v. Urbano Rattazzi 1.
Nicol Luigi, v. Palazzo di Città 7, corso Firenze 27 e via S. Massimo 5.
Oglengo Angela, v. Bertola 38.
Pacchiotti Andrea, c. Princ. Eugenio 4.
Panera Margherita, v. Rossini 22.
Paoletti e Gerlotto, via Napione 20 e Santa Giulia 50.
Pavesio Angela, v. Massena 7.
Peretti Angela, p. Lagrange 1.
Reyneri coniugi, via Berthollet 2, *Laboratorio* via Duchessa Jolanda 3.

Rosso e C., v. Carlo Alberto 28.
Salvago Gio. Batt., v. S. Domenico 2.
Savio, v. S. Donato 54.
Scorta Cesare, v. S. Pietro in Vincoli 5.
Seja Michele, v. S. Donato 1*bis* e 44.
Serena Angela, v. della Rocca 6.
Signetti, succ. Devalle, c. Palestro 8.
Sottomano Carlo, v. Barolo 11 *bis*.
Tagliabue Irene, v. Valeggio 16.
Tanivella Bartolomeo, v. Venti Settembre 1 e corso Dante 3.
Vellano, c. Vitt. Em. II, 82.

Passamantieri e Spighettai.

Borghi, v. Palazzo di Città 15, p. 4.
Borghi Caterina, v. Bertola 17.
Brun Luigi, v. Galliari 4.
Camilla Gaetano, v. S. Teresa 24.

CHIANTORE e RAPALLINO
56 - *Via Venti Settembre* - 56
Depositari della Manifattura Bernardo Solei

Cicogna Gius., p. Castello 18, 2° cort.
Delorme frères e C., p. Castello 22, p. 4.
Demo Lucia e Comp., v. S. Maria 5, p. 2.
Galli Carlo (Ditta A. Bellezza, successore Guadagnini), p. Castello 15.
GHIDINI GUGLIELMO, via Garibaldi 10, p. 1; *Fabbrica* alla barriera di Casale.
Roeffler Francesco, v. agli Orti 6, p. 2.
Majna e Doglio, v. Po 51, p. 2.
Massia Angelo, *Fabbrica*, v. Moncalvo 8.
Massia Giuseppe, v. Barbaroux 20.
Massia e Borgialli, v. Venti Sett. 68.
Mellana Giovanna, v. Bertola 17.
Miglioretti Giuseppe, v. Maria Vittoria 28.
Molar Michele, v. Garibaldi 20 e Botero 7.
Onetto Luigi, *Cordoni per orologi*, *Fabbrica* in Grugliasco.
PETITI LUIGI, via Garibaldi 2; *Fabbrica* via Buniva 7.
Pettiti G. A. ved., v. S. Teresa 12, p. 3.
Racchi Luigi, via Santa Teresa 2; *Fabbrica* v. Urbano Rattazzi 3.
Ruà Ognissanti, v. Garibaldi 2. V. *Annunzi speciali*.
Solei Bernardo, *Fabbrica*, vic. Benevello e v. Gaudenzio Ferrari 6.
Tardy Gius., v. S. Teresa 7.
Tardy Luigi, v. Alfieri 5.
Tensi, Martel e C., v. Cottolengo 30.

Ciniglie (*Fabbrica*).

Martino fratelli, v. dell'Arsenale 2.

Ricamatori e Ricamatrici.

Adt Bice ed Ester, v. Mazzini 42.
Bassano Gius., v. Giulio 16.
Bogani Zaira, c. Principe Oddone 12.
Brosio Rosa, v. Nizza 9.
Cardello Antonietta, v. S. Domenico 16.
Cavallero G. e Cortellini P., via Venti Settembre 31.
Chiarena-Banali Paolina, p. Em. Filib. 22.
Cornalis Carolina, v. Bellezia 4, p. 4.
Cottiè Carlotta già Gabriel, v. Roma 23. V. *Annunzi speciali*.
Diverio Virginia, v. Venti Settembre 56.
Educatorio delle Sordo-Mute povere, via S. Quintino 39.
François P., v. Martinetto, isolato 58.
Gallesio, v Burdin 4.
Galliano Roberto, v. dei Mercanti 9, p. 1.
Giletta G., v. Monte di Pietà 11.
Goria, v. della Rocca 11.
Leverone Clotilde, v. Porta Palatina 3.
Marini E., v. Po 12.
Marchello sorelle, v. Roma 20.
Marengo Carolina, v. Po 51.
Massaja-Martini Angela, v. S. Massimo 43.
Merlino, via Porta Palatina 3, p. 4.
Merlo G., vicolo Santa Maria 2.
Merlo Giovanna, p. Castello 14.
Molineri Vanner C., v. Cernaia 22.
Nota Marianna, v. al Ponte Mosca 14.
Novara Albina, v. Venti Settembre 59.
Parodi Caterina, v. Plana 11.
Parodi Maria, v. della Rocca 19.
Pepione Marietta, p. Madonna degli Ang. 2.
Pianese Giovannina, v. Vanchiglia 10, p. 5.
Piovano sorelle, p. Gran Madre di Dio 12.
Pozzi sorelle, v. S. Giulia 28.
Racchi Luigi, galleria Geisser già Natta.
REVIGLIO EUGENIO, v. Garibaldi 6.
Romagnoni Giovanna, v. S. Agostino 8, p. 3.
Rosso Onorato e Severino fratelli, via Garibaldi 9.
Sacchi-Fiore Maria, v. Principe Amedeo 6.
Sandrone fratelli, v. S. Dalmazzo 24.

Arredi sacri.

Bellacomba Luigi, succ. Bellini Costanzo, ang. v. Venti Sett. e Cappel Verde.
Canonico A., v. Mercanti 9.
Diena Donato, c. Vittorio Em. II, 30.
Fornaresio Giovanni, v. Barbaroux 9.
Fumagalli e Amerio, v. Garibaldi 10 e 49.
GHIDINI GUGLIELMO, via Garibaldi 10, p. 1, *Fabbrica* barr. Casale.
Petiti Luigi, v. Garibaldi 2.
Ruffino e Griggi, v. Barbaroux 13.
Stavorengo Domenico, v. Garibaldi 1-3 e p. Castello 16.

Mercerie ed oggetti da ricamo.

Alle *Tricoteuses*, Cortevesio M., v. Garibaldi 16.
Calligaris, Colli e C., p. Castello 16.
Cottié Carlotta, già Gabriel, via Roma 23. Vedi *Annunzi speciali*.
Demarchi, Civallero e C., v. S. Teresa 10.
Dovo Paolo, v. Garibaldi 10.
Filippi G. B. e C. succ. Filippi e Miletto, angolo vie Garibaldi e Mercanti.
Gavelli Attilio succ. Pio Lacchia, v. Po 24.
Massimino, p. Castello 18.
Mottura, Gallarati ed Ellena, via dei Mercanti 3, p. 1.
Negri Pietro, v. Roma 9.
Piovano Gius., c. Vitt. Eman II, 78.
Rosso Onorato e Severino fratelli, via Garibaldi 9.
Sandrone fratelli, v. S. Dalmazzo 24.
Spina sorelle, piazza Castello, galleria dell'Industria Subalpina.
Talucchi L. P. e figli, via Donizetti 1.
Valobra L. già Massimino, v. Roma 18.
Vico Luigia, v. S. Massimo 2.
Visconti R., v. Bogino 1.
Zanone Emilia, v. Garibaldi 9.

Canapa.

Chiecchio R., p. S. Martino 5. (*Fabbrica* in Collegno).
Muzzani A. e Comp., v. Vanchiglia 6.
Poletti Carlo, c. Oporto 25.
Varvelli ing. G. M., v. Venti Settembre 15 *rappr. la Ditta Felten e Guillaume di Mülheim*. V. *Annunzi speciali*.

Ovatte.

Berretta V., v. della Zecca 10.
Brachetto Luigi, v. Donizetti 1.
Ceresa Dario, *Fabbrica* v. Artisti 34.
Dovo Rosa, v. Porta Palatina 16.
Petrollo A., v. Goffredo Mameli 10.
Veiluva Lorenzo, v. Corte d'Appello 9.

Stracci di lino, lana, canapa e cotone.

Chiavazza Enrichetta, v. Giulio 16 e stradale di Lanzo 72
Dalmazzo Giuseppe, v. Martinetto 12.
Davicini Felice, v. Torquato Tasso 9.
Ferrero e Valli, *strofinacci* di cotone, via Cellini 38.
Gallo Carlo fu Vincenzo, via Nizza 103.
Giglio Matteo, c. Beccaria 2.
Gubernati Antonio, v. Barbaroux 13.
Norzi Jona, v. Madama Cristina 87.
Peruzzi coniugi, v. S. Donato 50.

Rigattieri.

Aimo Paole, v. Carmine 8.
Bosio Secondo, v. Santa Maria 9.
Camera B., v. S. Donato 38.
Cervo Vincenzo, v. S. Franc. da Paola 29.
Gallo Carlo fu V., v. Nizza 103.
Giordano Domenico, v. Stampatori 13.
Quadro Giovanni, v. Nizza 115.
Spanio coniugi, v. Accad. Albertina 33.
Villanis Giuseppe, v. Moncalieri 5.

Cordami, Tele d'imballaggio e Sacchi di tela.

Balestreri E. e C., v. Arsenale 38.
Berra Michele, c. Vitt. Em. II, 39.
Bosco Margherita, v. S. Tommaso 24.
Brunetti Antonino, v. san Tommaso 14.
Crespi Gaetano, via Bertola 16.
Debenedetti Michele succ. Pereno, via S. Tommaso 28.
Fiorio e Pennoncelli, v. Porta Palatina 9.
Ghibaudo Pietro, via Mazzini 4.
Giacomelli Vinc., v. Torquato Tasso 5.
Giroldo Michele, c. Napoli 20.
Leboro Fiorenzo, v. Pallamaglio 16.
Leboro P., succ. Lamberti, v. Basilica 4.
Rappelli Giuseppe, v. Genova 19.
Ribero Pietro, via S. Tommaso 25.
Solavagione Guglielmo, v. S. Giobbe 2*bis*.
Stevano Ignazio, v. Porta Palatina 23.
Trivero ved. Enrichetta, v. Giulio 16.
Varvelli ing. G. M., v. Venti Settembre 15. *Rappr. la Ditta Felten e Guillaume di Mulheim*. V. *Annunzi speciali*.
Vaschetti Michele, v. Lagrange 32.
Vigo Giuseppe fu Ant., c. San Martino 3, *Fabbrica* in Grugliasco.

Mercerie (*Grossisti*).

Alloatti e Colonna, v. Venti Settembre 72.
Bachi Isacco (Figli di), v. Princ. Amedeo 20.
Eva Serafino, *fabbrica cordoni, stringhe, fettuccie e galloni*, v. Bertola 49.
Gamba Serafino, v. S. Tommaso 4.
Guglielmoni Ant., v. Porta Palatina 9.
Ivaldi e Quaglia, vie S. Francesco da Paola 12 *bis* e Maria Vittoria 27.
Massa-Rocci Domenica e C., v. Milano 3.
MASSANO e VARESE, p. Solferino 7.
Mottura, Gallarati e Ellena, v. Mercanti 3.
Pagliero Giacinto, p. Palazzo di Città 1.
Piovano G., c. Vitt. Em. II, 78
Società « La Fratellanza dei Lavoranti Sarti », v. S. Tommaso 28.
Tempo Luigi, p. Castello 18, p. 1.

Mercerie (*Dettaglianti*).

Abbà coniugi, v. del Deposito 3.
Accio Elisabetta, v. Madama Cristina 95.
Aimerito Fr., v. Accad. Albertina 29.
Aimone coniugi, v. della Rocca 43.
Alloatti sorelle, v. Lagrange 11.
Amerano Caterina, c. Vitt. Em. II, 59.
Antoniotti Franc. ved., v. Barbaroux 11.
Arese Maria, v. Barbaroux 35.
Arietti Carlo, p. Vitt. Eman. I, 13.
Audagna Margherita, v. Gioberti 28.
Bartolini A., via Pietro Micca 20.
Basolo vedova e figlia, succ. Mollo, via Principe Amedeo 44.
Basso Carolina, v. Barolo 23.
Belletto Margherita, v. Cernaia 30.
Bellusco Giuseppa, v. S. Donato 4*bis*.
Bertramo G. B., v. Berthollet 6.
Berutti Bartolomeo, c. Casale 12.
Birocchetti Ernesta, v. Mazzini 33.
Bocca Anna, p. Vitt. Eman. I, 17.
Bocca Virginia, v. Nizza 67.
Boido Carlo, c. Vitt. Eman. II, 76.
Bongera Clara, v. Barbaroux 27.
Bonifetti C., v. Venti Settembre 51.
Bonisconti vedova, v. S. Massimo 36.
Borra Emilia, c. Siccardi 37.
Borra Luigi, v. Nizza 9 e Mad. Crist. 11. e p. Em. Filib. ang. v. Bellezia.
Borsotti, v. Bertola 1.
Bozzone Gio., v. Mazzini 21.
Brizio, ang. vie S. Giulia e sant'Ottavio.
Brovetto B^meo, v. Mazzini 30.
Brunatto coniugi, v. Villa della Regina 1.
Calvetti Margherita, p. S. Martino 1.
Camilla Gaetano, v. santa Teresa 24.
Capriolo Carolina, p. Saluzzo
Capriolo M., via Mazzini 22.
Carena A., v. Vanchiglia 12.
Carena Rosina, via Mazzini 29.
Castagnotti M. succ. Lamberti, p. Statuto 7.
Catel Margherita, v. Cernaia 1.
Cavajà sorelle, p. Castello 21.
Cazzola V., v. Duchessa Jolanda 5.
Centenari Amilcare, *Alla Babilonia*, via Carlo Alberto 31.
Chiara Benedetta, p. Castello rimp. 1.
Chiara e Stradella succ. Chiara e Moriondo, v. Roma 26.
Chiardi Virginia, v. delle Orfane 24.
Clapero Maria, ang. v. Berthollet 10.
Coppa Maria, v. Stampatori 9.
Costa Giuseppina, v. santa Teresa 18.
Costa Luigia, v. Garibaldi 38.
Costantino Teresa, v. Corte d'Appello 9.
Cotella Giovanni, p. Statuto 4.
Crespi Paolo, p. Emanuele Filiberto 16.
Culla Giuseppina, v. S. Quintino 25.
Dalla-Valle V., v. Princ. Amedeo 13.
Destefanis M., c. Vitt. Em. II, 100.
Deux Vittorina succ. Pietrasanta, piazza Castello rimpetto al 18.
Fauda sorelle, via Lagrange 32.
Fava Maria, v. Barolo 12.
Filippi coniugi, v. s. Teresa 4.
Fino Giacomo, v. Accademia Albertina 37.
Fontana Cristina, v. Venti Settembre 9.
Fossati Maddalena, ved., v. S. Tommaso 28.
Frache Enrico, v. Nizza 11.
Franzi Gabriella, v. della Rocca 24,
Galeazzo sorelle, via delle Orfane 2.
Gallo Prassede, angolo vie S. Quintino e Arsenale, portici Foro Frumentario.
Garelli Candida, v. Berthollet 13.
Gariglio sorelle, v. Carlo Alberto 20.
Garneri Clara, v Rosine 6.
Genninatti ved. Maria, v. Siccardi 15.
Gerbaud R., v. Cernaia 40.
Giacobino e Colombo, v. Venti Settemb. 65.
Girardi Giacomo, c. Vinzaglio 5*bis*.
Goddio Ferdinando, via della Rocca 4.
Grati Giulia, v. s. Franc. da Paola 40.
Grebori C., v. Bertola 15.
Grignani coniugi, v. Mazzini 8.
Guala coniugi, via Aosta, 23.
Jachia ved., v. Garibaldi 31.
La Manna coniugi, v. Mazzini 48.
Lanza Angela, via Bellezia 7, p. 1.
Lombardo Angela, v. dei Mille 25.
Lupotto, via S. Donato 41.
Magalli E., p. Vittorio Em. I, 10.
Mantelli Giovanna Irene, v. Tarino 2.
Marocco Teresa, v. Lagrange 31.
Maspes Vittorio, v. Po 43.
Massara Maria, p. Vittorio Em. I, 10.
Mecca fratelli, v. S. Tommaso 4.
Merlo Margh., v. Bava 7.
Mesturino Maddalena, v. Carlo Alberto 34.
Mezzena Elisab., c. Vitt. Em. II, 24.
Migliavacca Celestina, v. Cernaia 42.
Milano Gius., p. Vitt. Em. I, 12.
Mo coniugi, v. Nizza 31.
Mo Vittoria, c. Vitt. Em II, 62.
Molino Maria, v. santa Giulia 30.
Mondo C., p. Madama Cristina 5.
Moriondo Carlo, v. Roma 37.
Navone Giovanni, v. Nizza 71.
Negretti Caterina vedova, c. Emilia 4.
Onetto Francesco, p. dello Statuto 12.
Osella Margherita, via Morosini 7.
Osello Luigia, v. S. Secondo 32.
Ovazza E., v. S. Donato 9.
Pacotto Giuseppe, v. della Basilica 4.
Pasini C., v. Principi d'Acaia 17.
Pastoris Gius., p. Vitt. Em. I, 18.
Peila Maria, v. Maria Vittoria 25.
Peiroleri E., v. Nizza 67.
Pepino Gius. ved. Bonardi, v. Berthollet 16.

Pera Felicita, v. Palazzo di Città 9.
Perino Pietro, via Belvedere 9.
Perona sorelle, v. Madama Cristina 109.
Pia G., v. Lagrange 45.
Picco C., v. Po 10.
Piccotti fratelli, v. Lagrange 14.
Pich L., v. Cernaia 24.
Poletto Giuseppe, angolo vie S. Domenico e sant'Agostino 13.
Pozzoli Angela, v. S. Tommaso 16.
Prandi Ern., v. Mad. Cristina 27.
Putto, v. Nizza 31.
Quaranta Camilla, c. Vinzaglio 18.
Ramello Maddalena, via Saluzzo 44.
Ribatto vedova, v. Berthollet 13*bis*.
Righi Giuseppina, v. S. Secondo 32.
Rossella sorelle, angolo vie Madama Cristina e Silvio Pellico.
Rostagno sorelle, v. Venti Settembre 6.
Rua Marietta, v. Ariosto 1.
Salina Delfina, v. Genova 18.
Salvini Albina, v. Andrea Doria 2.
Santanera Zenaide, v Moncalieri 1.
Sardi Pietro, *Alla Torre di Babele*, angolo vie dell'Ospedale e Lagrange.
Scarpellini Domenica, v. S Secondo 5.
Serra coniugi, ang. v. Principe Tommaso e Berthollet.
Spazzi Giuseppe, v. Roma 9.
Stampanone e Martini, c. Vitt. Em. II, 63.
Teghillo M., v. Lagrange 20 *bis*.
Therisot Anna, vedova, via Nizza 23.
Tognasso N., v. Andrea Doria 6.
Tognotti Angela, v. Assietta 4.
Tognotti Teresa, v. Accad. Albertina 32.
Turin Maria, v. Ormea 6.
Turò Maria, via S. Tommaso 6.
Valabrega M. fu E., v. Roma 36.
Vassarotti Caterina, v. Sacchi 18.
Vassarotti Pietro, v Sacchi 18.
Veglio Luigia, v. Principe Amedeo 43.
Zemo Margherita, v. Po 7.

Chincaglierie e Mercerie.

Albano e Longa, v. Saluzzo 3.
Anfossi e Fagottin, p. Carlo Em. II, 2.
Bertini Biagio, via Bogino 15*bis*.
Boccardo Emilio, succ. C. Martinet, via Milano 10, p. 1°.
Borelli e Schenone, via Berthollet 8.
Boschetti e Zanetta, v. Porta Palat. 13.
Bozzone Gio., v. Mazzini 21.
Calcagno Giuseppe, via S. Donato 60.
Calderoni fratelli, piazza Palazzo Città 1.
Ceratto Ferdinando, via Milano, piazzetta della Basilica 3.
Cornagliotti S., via Venti Settembre 69.
Cima Gabriella, c. S. Maurizio 39.
Colombo Ger., ang. vie Po 29 e Rossini 2.
Conti Alberto, v. S. Tommaso 6.
Cortese Tommaso, v. Carlo Alberto 24.
Cottié Carlo, v. Venti Settembre 17.
Dassano Ant., p. Emanuele Filiberto 1, accanto alla *Rosa Bianca*.
Faccio Pietro, *Grossista*, via Belvedere 12.
Ferrando fratelli, p. dello Statuto 15.
Galliano F. C., via Po 12.
Gallo Luigi, v. delle Orfane 36.
Gamba Michele, v. Mercanti 5.
Girardi Gio. e figlio, v. d. Palma 14.
Goëtz S., *Ingrosso e dett.*, v. Zecca 15.
Menocchio Gio., v. Po 48.
Monetti Giorgio, p. Carlo Felice 10.
Muggia Luigi e sorella, via Botero 10.
Negri Gius., c. Vitt. Em. II, 96.
Negro Gius., p. Eman. Filiberto lato ovest (*Ditta Gianduia*).
Pagliero Giacinto, p. Palazzo di Città 1.
Pera Felicita, v. Palazzo di Città 9.
Ray Ettore e C., *Grossista*, via Alfieri 18.
Revelli C., v. Venti Settembre 69.
Salerno Rocco, p. Em. Filib. tettoia pon.
Stroppiana Natale e figli, via Milano 1.
Strumia, v. Nizza 33.
Tabusso, Boeris e C., v. Alfieri 19.
Viglione Luigi, p. Carlo Felice 16
Vignolo M., ang. v. S. Anselmo e Baretti.
Villata Giacomo, v. Garibaldi 8.
Virani Franc., p. Eman. Filiberto 2.

Bottoni.

Bachi Isacco (Figli di), v. Princ. Amedeo 20.
Massia e Borgialli, v. Venti Sett. 68.
Mecca fratelli, v. S. Tommaso 4.
Ovazza Emanuele, v. Bogino 4.
Pera Gio., p. Castello rimpetto al 16.
Simonis fratelli, *Fabbrica in Candiolo*, v. Robilant 3.
Società Fratellanza Sarti, via S. Tommaso 28.

Soffietti.

Pedrazzi Giulio, v. Santa Maria 10.

Ombrellai e Panierai.

Cerutti fratelli, v. Po 40.
De-Giuli Gio., v. Basilica 12.
Fedele fratelli, c. Vitt. Em. II, 66.
Gilardini Giovanni, via Palazzo Città 3.
Guglielminetti G. M., v. Po 43.
Mosso Gio., v. Andrea Doria 6.
Rossi Agostino, p. Vitt. Eman. I, 12.
Sartori Vincenzo, v. Cernaia 34.
Tonè A., v. Andrea Doria 2.

Forniture per Ombrellai.

ROSSI e DE GASPARI, v. Ormea ang. via Tiziano 34.

Panierai.

Bagarotti Maria, vedova, via Garibaldi 40.
Bergami E. e C., v. S. Ottavio 16. V. *Annunzi speciali*.
Bosco Eugenio, v. Borgo Dora 23.
Buffa Giovanni, *Cestaio da carrozze*, via Madama Cristina 37.
Cardini Felice, v. delle Scuole 13.
De-Filippi Giovanni, v. S. Secondo 10.
De-Giuli Gio., v. Basilica 12.
Fedele fratelli, c. Vitt. Em. II, 66.
Gabbia Giuseppe, v. S. Simone 7.
Giolino e Daniele, v. Palazzo di Città 14.
Guanti Matteo, c. Palestro 22 e via Cernaia 14.
Locatelli Gio., ang. vie Venti Settembre e Palazzo di Città.
Marchetti Ant., p. Vitt. Em. I, 14.
Massa Antonio, v. Nizza 19.
Massa Battista, v. Berthollet 13.
Morando Lorenzo, p. Porta Palatina 1.
Mosso Gio., v. Andrea Doria 6.
Ogliani Giuseppe, v. Mazzini 42.
Oglina e Taglione, v. Bastion Verde 1.
Polli Aless., p. Vitt. Em. I, 19.
Porino Angelo, *Fabbrica* v. S. Secondo 72, *Deposito* c. Vitt. Em. II, 71.
Ravasso Antonio, v. Zecca 12.
Rosso Francesco, v. Roma 37.
Rubeo fratelli, v. Borgo Dora 24.
Sessano Adelaide, v. Arsenale 42.
Tozzi Gio., v. Berthollet 1.
Varetto Luigi, vie Garibaldi 47 e della Cittadella 8.

Fabbr. Gabbie e Uccelliere.

Varetto Luigi, vie Garibaldi 47 e della Cittadella 8.

Ventagli, Ombrelli, Bastoni, ecc.

Aghina Giuseppe, v. santa Teresa 1.
Azzali Giac., v. Venti Sett. 68, *Fabbrica* strada di Francia 29.
Barret A., *fabbr. ventagli*, via Cardinal Maurizio, casa propria.
Battaglini Donato, v. Roma 43.
Bertoli Gio., v. Po 38.
Bertone Alessio, *Fabbrica di bastoni*, via Artisti 36, nel cortile.
Bianchi G. fratelli, v. Roma 21.
CAULA NATALE, via Roma 20.
Credito Italiano, Puricelli e Matzuzi (Ditta) c. Vitt. Em. II, 44*bis*.
Declarenzi Marziano, v. S. Chiara 5.
Dedonatis Antonio, v. S. Tommaso 10.
Dedonatis G. B., v. della Cernaia 16.
Dedonatis Giovanni, p. Castello 18, p. 1 e via Garibaldi 16. *Fabbr.* c. Dante 32.
Dedonatis Giuseppe, v. Garibaldi 9.
Della-Torre Bernardo, p. S. Carlo 11.
Diverio Felice, via santa Teresa 16. Vedi *Annunzi speciali*.
Diverio G., p. Castello 18.
Galli e Pattoni, v. Lagrange 31.
Gallina Clem., *fabb. bastoni*, v. Bidone 25.
Gilardini Giovanni, p. Castello 16.
Goitre Gius., *fabb. bastoni*, v. S. Donato 48.
Guanzini Ambrogio, v. Nizza 5.
Guanzini Gio, p. Carlo Felice 16.
Minola G. succ. Francinetti, v. Barbaroux 18
Minola Guglielmo e fratelli, angolo vie Garibaldi e Misericordia.
Nobili Bernardino, p. Carlo Felice 2.
Patrone Felice, p. Carlo Felice 5.
Righini Desiderio, v. Roma 2.
Righini Giacomo e figlio, angolo vie Po e S. Francesco da Paola.
Severino Giacomo, v. Milano 2.
Tagini Giovanni, v. Roma 9.
Tagini T., v. Roma 30.
Tozzi Gio., v. Berthollet 1.
Tozzi Gius., v. Porta Palatina 23.
Zanone Pietro, v. Barbaroux 10.

Trastulli.

Allaria Carlo, c. Vitt. Em. II, 94.
Aymonino Alessandro, *successo alla Filiale Pirelli e C.*, via Roma 4. *Palloni*. Vedi *Annunzi speciali*.
BENDER e MARTINY, *fabbrica di trastulli e palloni in gomma elastica*, v. Maria Vittoria 6.
Bonini Gerardo, *Fabbricante bambole*, via Roma 34.
BOSIO GIOVANNI, *arnesi di cucina*, c. Vitt. Em. II, 84. V. *Annunzi speciali*.
Ceratto Ferdinando, v. Milano 3.
Demarchi Andrea, v. S. Teresa 19 e Garibaldi 17.
Faccio Pietro, *Grossista*, v. Belvedere 12.
Galizia Pietro, succ. Novelli, angolo vie Alfieri ed Arsenale.
Manfredi Carlo (Ditta), v. Finanze 3 e 5.
Mondo Domenico, *Agenzia*, via Ospedale 5.
Pautasso Giuseppe, corso S. Martino 3.
Rocchietti I., via Garibaldi 23.
Rolando Rosa, vedova, via S. Tommaso 4.
SCAGLIONE G. L., v. Roma 23, rimpetto alla Galleria Geisser.
Tassini Ercole, p. Carlo Felice 2.

Chincaglieri in generi di lusso.

Bachi Vita, v. Po 5-7 e Accademia delle Scienze 1.
Barbera Giacomo, v. Venti Settembre 76.
Bianchi E., galleria Nazionale.
Calligaris G. E., v. Roma 21.
Calosso Serafino, *statue in carta pesta e terra*, ang. v. Garibaldi Venti Sett.
CAULA NATALE, v. Roma 20.
Ceriano Gius., p. Castello 26.
Ceriano Pietro, p. Castello 23.
Ferrero Luigi, p. Carlo Felice 1.
Galliano Federico, v. Po 12.
Garneri Serafino Giuseppe, piazza san Carlo 2.
Janetti padre e figli, v. Po 6.
Jourdan Adolfo, v. santa Teresa 24 e p. Castello ang. v. Barbaroux.
Lorea Gio., succ. Berutto, p. S. Carlo 6.
Löwy et Abeles, v. Roma 16.
Münster fratelli, v. Roma 2.
PANIGHETTI FRAT., p. Castello 22. Vedi *Annunzi speciali*.
Reffo P. (ved. di) ang v. Venti Settembre e Barbaroux.
Strauss Giacomo, v. Po 2.

B. VIGLIANI — Via Po 2. — *Gioielli* perfettamente imitati

Bazars.

Camusso Carlo, p. S. Carlo 8.
Jone G. R., *Magazzino Milanese*, v. Po 18. e *Al Gran Mercurio*, ang. vie Milano e Torquato Tasso.

Pipe e Portasigari

Blanchard Enrico, via Po 3.
Bosso coniugi, v. Quattro Marzo 3.
Enrico Federico, via della Palma vicino a p. Castello.
Franchino Gius., p. Castello rimp. al 21.
Fürst Maurizio, p Castello, gall. dell'Industria Subalpina.
Galliano Federico, via Po 12.
Garone Serafino, p. S. Carlo rimp. 3.
Luciano G., p. Carlo Felice 7.
Lungo Orazio, *Riparazioni*, p. S. Carlo 5.
Strauss Giacomo, via Po 2.
Vizio Pietro, v. Roma 34.
Weickert C., p. Castello rimpetto n. 23.

Oggetti e Mobili d'antichità.

Bacciarini (Eredi), v. Po 55.
Burro Gio. Batt., angolo vie Barbaroux e Misericordia.
Burro Luigi, via Mad. Cristina 26.
Cantù Emilio, v. Cavour rimp. all'11.
CARELLO MADDALENA, *Compra e vendita d'oggetti antichi*, v. Ospedale 16.
Galimberti Filippo, v. Garibaldi 23.
Gherardi ved. Lucia, v. Mazzini 6 e Carlo Alberto 36.
Pozzi Angelo, v. Maria Vittoria 11.
Rosso Ernesto e C., v. Venti Settembre 21.
Sacerdote Samson et fils, via Maria Vittoria 23-25.
Sandrone fratelli, v. S. Dalmazzo 24.
Traversa Lorenzo, v. santa Maria 3.

Pietre preziose.

Ferrari Trecate E. succ. Masenza, via Arcivescovado 10.
Galliano Luigi, v. Finanze 1.
Nobile, v. Po 2.

Metalli preziosi.

Cravario Angelo, angolo vie Principe Amedeo e Carlo Alberto.
FRANCO MICHELE, v. Alfieri 4.

Saggio metalli preziosi.

Ufficio Regio, c. Oporto 13.
Millo Felice, v. Bogino 4.

Filograna (*Fabbrica*).

Beretta Gius. figlio, v. Verrua 1.

Catene d'oro (*Fabbrica*).

Berta e Comp., v. S. Secondo 29.
Capello e Florelli, v. Roma 19, p. 1.
Marchisio fratelli, v. Po 39.

Orefici, Gioiellieri, Bigiottieri ed Argentieri.

Aimone ved., p. Carlo Felice 7.
Alfieri, via Garibaldi 11.
Amateis, v. S. Teresa 18 e 20.
Ansaldi frat., v. Bertola 5.
Antola Domenico, v. Corte d'Appello 9.

Ardizzone Carlo, v. Roma vicino p. Castello.
Arscone Andrea, v. Nizza 25.
Bacchelli Anselmo, v. Garibaldi 9, p. 2.
Bachi Israele, v. Garibaldi 2.
Badoni Cesare, ang. v. Roma e p. Castello.
Balbino Carlo, v. Garibaldi 10.
Baravalle Antonio, v. Maria Vitt. 2.
Barbieri e Comolli, v. Mazzini 2.
Beccaria R., v. Ponte Mosca 2.
Beltrami Lorenzo, v. Roma 39.
Beretta Gius. figlio, v. Verrua 1.
Bersani e Marucchi, p. Statuto 9.
Bertolè frat., p. Vitt. Em. I, 1.
Bertet A. W., via Garibaldi 5.
Bertolè Leopoldo, v. Po 55.
Bevilacqua Carlo, v. Po 6, p. 1.
Bisoglio G. B., *cesellatore*, v. delle Scuole 9.
Boeris Franc., p. Castello 21.
Borgatta, v. Monte di Pietà 14, p. 2.
Bossolasco F., ang. v. Po e p. Vitt. Eman I.
Bresso, v. Quattro Marzo 15.
Brisighelli Gius., v. Carlo Alberto 7.
Brocero e De Marchi, v. Po 10.
BROGGI fratelli, p. Castello 19.
Caponotto G., v. Po 6.
Cardis P., p. Castello 16 e v. Garibaldi 1.
Carmagnola Ant. ⊟, p. Castello 18.
Carrera B., v. Roma vicino a p. Castello
Casartelli Gaetano, v. Barbaroux 10.
Castelli G. B., v. Garibaldi 15.
Catto Pietro, v. Roma 6, p. 1.
Cavalitto Dom., v. Garibaldi, rimp. al 15.
Corbellati C., Galleria Geisser 3, p 3.
COTTIÈ MICHELE, angolo vie Venti Settembre e Alfieri 7.
Cravero Dom., v. Roma 28, Gall. Nazion.
Dellavalle Silvestro, v. Garibaldi 24.
Dugono Gius., via Genova 8.
Faletto Antonio, v. Roma 22, cortile.
Feroggio, Soffietti e Sacchi, v. Carlo Alb. 44.
Franchino Gio., v. Palazzo di Città 2 e 8.
Franco Michele, v. Alfieri 4.
Fumagalli e Amerio, v. Garibaldi 10 e 49.
Galla Carlo, v. Po 2.
Galleano Luigi, v. Finanze 1, p. 2.
Garello Enrico, v. Lagrange 23.
Giovara Achille, v. Plana 1.
Gramaglia e Brizzolara, p. Castello 22.

EMILIO GRAMAGLIA
Succ. A. GRAMAGLIA e Figli
Fabbricante e negoziante oreficerie, gioiellerie e decorazioni nazionali ed estere. - **Via Roma 2**

Guglielmi Giacomo, v. Lagrange 22.
Lanteri Franc., v. Roma 13.
Lesca frat., v. Genova 1, p. 2.
Longo, v. S. Tommaso 4, p. 2.
Lumello Vinc., p. Consolata 5.
Lupo e Capello ⊟, vie Accad. Scienze rimpetto al 2 e Finanze 7, p. 2.
Manfredi Angelo, c. Reg. Margherita 134.
Marchisio fratelli, v. Po 39.
Marentino L., v. Arsenale 2.
Martina Pietro, v. Buniva 23.
Martino Gius., p. Castello 23.
Martino Pietro, v. Porta Palatina 1.
Marty G. B., v. Pietro Micca ang. via Barbaroux 2.
Mentasti C., p. Statuto 12, p. 1.
Merle Franc., v. Palazzo di Città 3 e 11.
Milano Giacomo, ang. vie Milano e San Domenico.
Miroglio Gius., v. S. Donato 2 e 45.
Mongardi Giacomo, v. Palazzo di Città 9.
Musy padre e figli, v. Po 1.
Nobile F., v. Venti Settembre 60.
Oliveri Carlo, v. Roma tra il 5 e 7.
Pagani e Gianella, c. Vitt. Em. II, 34.
Panighini e Ciancia, v. Palazzo di Città 14.
Perdomo, v. Mazzini 34.
Pernetti Gio. Batt. e C., ⊟, v. Maria Vitt. 6.
Pesle Luigi, v. Milano 3.
Poggi G. B., p. Castello 15, p. 1.
Regis frat., v. Palazzo di Città 10, p. 1.
Regis Gio., v. Po rimpetto al 21.
Roncarolo e Corbellati, via Venti Settembre 43.
Rosselti Pietro, v. Palazzo di Città 7.
Rossi Matteo, v. Nizza 9.

RUA ERNESTO
35 - *Via Roma* - 35
Fabbricante Oreficerie e Gioiellerie
con negozio per vendita al minuto
Prezzi di Fabbrica
Vedi *Annunzi speciali*.

Sacerdote S., p. Castello 25.
Sarzana Enrico, v. Milano 1.
Savaglia Bartol., v. Maria Vitt. 28, p. 4.
Savini Clementina, v. Milano 6.
Segre D., v. Venti Settembre 70.
Segre Giulio, v. Private 1.
Segre I. Vita, v. Roma, vicino a p. Castello.
Segre P., angolo p. Vittorio Emanuele I e via Po.
Silvi Gius., v. Roma 11.
Terracini Giacomo, v. Carlo Alberto 33.
Tornotti Federico, v. Roma 1, p. 1.
Trivero Vitt., v. Bogino 2.
Verda Bartol., c. Reg. Margherita 142.
Villata Carlo, v. Po 20.
Virando e Castelli, via Roma 20.
Viriglio Luigi, succ. Bobbio, via Porta Palatina 3.
Zabert Ferd., v. Palazzo di Città 11 e 14.
Zanni Alessandro, p. Statuto 14.

Orologiai.

Aimone vedova, p. Carlo Felice 7.
Alessio V., v. Vanchiglia 11
Ansaldi Pietro e figlio, via Po 57
Antola Domenico, v. Corte d'Appello 9.
Arscone Andrea, v. Nizza 25.
Astrua Vincenzo, v. Garibaldi 59.
Audasso L., v. Berthollet 18.
Audisio Gio., v. Manzoni 2.
Badoni Menotti, c. Vitt. Em. II, 58.
Barberis Luigi, v. Ponte Mosca 4, p. 1.
Bargoni Augusto, v Roma 22, nel cortile.
Bersani e Marucchi, p. Statuto 9.
Bertino G., v. S. Donato 40.
Bertoglio G. B., via Barbaroux 4, p. 1.
Bertozzo Giuseppe, via Lagrange 3.
Bosco Benedetto, via degli Orti 2.
Bresso, via Garibaldi 6.
Brussino B., via Garibaldi 55.
Bussolino Giovanni, via Cernaia 24.
Calvino Cesare, p. Castello rimp. al 23.
Canale G., v. Berthollet 2.
Carando Federico, v. S. Tommaso 21, p. 1.
Carena Felice, v. Roma 27, p. 1.
Cargnino Gio, v. Nizza 1.
Carpano Antonio, v. S Tommaso 7, p. 1.
Cesa A., p. Castello rimpetto al 18.
Cesa fratelli, v. Cernaia 26.
Chiapino Giovanni, v. Mad. Cristina 20.
Chiara Giuseppe, v. Garibaldi 21.
Chiariglione G., v. Giacomo Leopardi 14.
Clavario Pietro, vic. Scuderie Reali.
Cometti Emilio, v. santa Teresa 19.
Cottiè G., via Roma 11, p. 1.
Cravero Domenico, v. Roma 28.
Credito Italiano, Puricelli e Matzuzi, *Ditta*, c. Vitt. Em. II, 44 *bis*.
D'Agostino Giuseppe, p. Statuto 4.
Dellavalle Silvestro, v. Garibaldi 24.
De-Vecchi L., via S. Teresa 2.
Donadio Gius. e Tomm., v. S. Teresa 24.
Donato D., c. Duca di Genova 7.
Dugono Gius., v. Genova 8.
Faccio Alessandro, v. Po 46, ammezzati.
Faccio Gius., v. Bogino 2, p. 1.
Faggiani Gius., v. Roma 33, p. 1.
Faloppa F., p. Castello 14.
Fassone Gio., p. Palazzo di Città rimp. 6.
Fergnachino Spirito, v, Garibaldi 22.
Ferrante Pietro, v. Principe Amedeo 13.
Ferraro Adolfo, v. Garibaldi 44.
Ferrero, v. Mazzini 39.
Ferrero F., v. S Donato 32.
Fontanella Costantino, p. Castello rim. 19.
Fornaro Ettore, v. Garibaldi 39.
Forno Francesco, v. Saluzzo 19.
Forte Domenico, p. Statuto 10.
Fulcheri Michele, galleria Geisser 2, p. 1.
Gambaro A., ang. v. Sacchi e c. Vitt. Em. II.
Garbarino Pasquale, v. s. Tommaso 22.
Garbiglia Franklin, p. Castello 16.
Garello Enrico, v. Lagrange 23.
Gerbino Gius., v. Bertola 28 e Botero 17.
Ghio Gio., v. Po rimpetto al 47.
Giorgis Gio. Vitt., c. Vitt. Em. II, 80.
Giorsetti Luigi, v. Montebello 13.
Granaglia P. e Comp., via S. Pietro in Vincoli, casa Martin. V. *Annunzi spec.*
Guasco Gio., v. S Secondo 13.
Isoardi Gius., v. S. Chiara 5, p. 1.
Jeanneret e Reuter, c. Re Umberto 17.
Lanza A. F., p. Carlo Felice 2.
Lequin et Yersin, v. Roma 9, p. 2.
Lossa Gius., c. Vitt. Em. II, 76.
Lumello Vincenzo, p. Consolata 5.
Macchiorlati Domen., v. S. Giulia 20.
Magnanini Ercole, c. Vitt Em. II, 45.
Manfredi Ang., c. Reg. Margherita 134.
Manfredi Candido, c. Reg. Margherita 160.
Martino Gius., p. Castello 23.
Masera C., v. Mazzini 33.
Maxia Gius., v. Orfane 17, p. 1.
Mentasti C., p. Statuto 12, p. 1.
Miroglio Gius., v. S. Donato 2 e 45.
Miroglio Gius., c. Reg. Margherita 121.
Moritani Antonio, p. Castello rimp. al 26.
Morra Franc., v. Po rimp. al 39.
Muretti G., v. s. Massimo 5.
Musina Oprandino, v. Roma 20, p. 2.
Musy padre e figli, v. Po 1.
Negri Vittorio, via Goito 11.
NEYROTTI BENEDETTO, *Premiato Laboratorio d'Orologieria*, via Roma 8.
Oliveri Carlo, v. Roma tra il 5 e 7.
Pagani e Gianella, c. Vitt. Em. II, 34.
Pagliarino G., via S. Donato 36.
Paroli Geremia, v. Barolo 10.
Pastore Gius., v. S. Franc. da Paola 37.
Peirotti Franc., p. Vitt. Em. I, 10.
Perdonio M., via S. Massimo 49.
Pozzi A., via Maria Vittoria 11.
Pozzi Gio., p. Castello rimpetto al 26.
Quario Secondo, v. Milano 5.
Raffo Ernesto, v. Sacchi rimpetto al 4.
Raffo Pietro, via Nizza 39.
Richetta Gius., v. Nizza 19.
Richetta S., p. Carlo Felice 12.
Rigolino Arturo, via S. Tommaso 15.
Rivet Francesco, via Carlo Alberto 27.
Rocca Alberto, piazza e v. Lagrange 40.
Rosso Angelo, p. Castello rimpetto al 25.
Sacerdote S., p. Castello 25.
Saracco Enrico, p. Vitt. Em. I, 8.
Sartoretto, v. Nizza 11.
Sarzana Enrico, v. Milano 1.
Savini Clementina, v. Milano 6.
Savio Annibale, v. Alfieri 8.
Segre Leone, c. Vitt. Em. II, 59.

Terzolo Carlo D., c. Vitt. Eman. II, 62.
Testa Michele, p. Carlo Felice 4.
Tonso Franc., v. Mercanti 14.
Turaglio Domenico, piazza Carlo Felice 3.
Valinassi Gius. v. Barbaroux 12.
Valpreda Franc., v. Bellezia 16.
Varetto Carlo, via Pio Quinto 28.
Verda Bartol., c. Reg. Margherita 142.
Vigitello, v. del Palazzo di Città 13, p. 2.
Vigliani, p. Saluzzo 4.
Villata Carlo, v. Po 22.
Virando e Castelli s. Berthier, v. Roma 20.
Vizio Giuseppe, v. Lagrange 47.
Zambruno Luigi, v. Roma 18.
Zanni Alessandro, p. Statuto 14.

Forniture per orologiai.

Carando Federico, v. S. Tommaso 21, p. 1.
Carpano Ant., v. S. Tommaso 7, p. 1.
DELLA ROCCA C. A., c. Valentino 37.
Tartarina, Olio speciale finissimo bianco ed inodoro (Vedi: *Macchine a cucire*).
Ghiglietti Gio. Batt., v. Porta Palatina 3.
Rocca Alberto, p. e v. Lagrange 40.

Battilori.

Lancia Franc., v. della Palma 26.
Ponchietto Giacinto, v. Roma 24.
Sbiglio Luigi, c. Reg. Margherita 194, c. p.

Argenterie.

Bellacomba Luigi, ang. vie Venti Sett. e Cappel Verde.
BROGGI Fratelli, p. Castello 19.
Cepollini-Marchesa, p. Castello 25.
CHIOTTI G., Argenteria Christofle, v. Garibaldi 14-16. V. *Annunzi spec.*
Donetti Edoardo, v. Consolata 7.
Faletto Antonio, v. Roma 22.
Fornaresio Gio., v. Barbaroux 9.
Fumagalli e Amerio, v. Garibaldi 10 e 49.
Massa Paolo, v. S. Teresa 13.
Merlino Giacomo, v. Basilica 13.
Pennoncelli C., v. Conte Verde 7, p. 1.
Stavorengo Domenico, v. Garibaldi 1-3 e p. Castello 16.

Nichelatori.

Dordelli e C., v. Roma 35.

DOVO Francesco
Stabilimento a Vapore
Via Artisti 34.

Falco A., via Venti Settembre 2, p. 1 e via Barolo 19.
Lobera Eugenio, v. Princ. Amedeo 16.

Posaterie.

GOFFI EUGENIO fu GIUSEPPE, piazzetta Corpus Domini.

Galvanotipisti.

Dovo Francesco, v. Artisti 34.
Nebiolo e Comp., strada del R. Parco 3.

Galvanizzatori.

BROGGI Fratelli, p. Castello 19.
Dordelli e C., v. Roma 35.
Dovo Francesco, v. Artisti 34.
Garone Serafino, p. S. Carlo rimp. 3.
Gonni Domenico, c. Vitt. Eman. II, 57.
Lesca fratelli, v. Genova 1, p. 2.

Cappelli di paglia e feltro.

Alasia Pietro, vicolo Teatro Carignano 2 e v. della Palma 5.
Allasia Margherita, *al Cappello portogallo*, v. della Palma 9.
Alloatti e Colonna, v. Venti Settembre 72.
Baldo E., v. Po 6.
Baldo Luigi, via Principe Amedeo 51 e via Madama Cristina 11.
Barbero Gio., v. Casale 4.
Bernasconi A., v. Lagrange 17.
Bortignoni Pietro e Comp., v. Roma 13.
Brenta coniugi, vicolo Tre Quartini 1.
Caramelli M., v. S. Teresa 1, p. 1.
Carosso coniugi, v. Venti Settembre 51.
Curti Filippo, v. Genova 18.
Dedonatis Gio., *fabbr. cappelli di paglia*, c. Dante 32.
Della-Rocca Andrea, p. Castello 25.
Del-Vento e Comp., v. Bertola 3.
De-Magistris V., v. della Palma 12.
Gallo coniugi, v. Perrone 6.
Gamba Bernardo, v. Barbaroux 10.
Gervino Enrico, v. S. Massimo 1.
Girod Enrichetta, v. Cavour 7*bis*.
Grossetti, v. Stampatori 11.
Magalli, p. Vitt. Eman. I, 10.
Mayer Giulio, v. Maria Vittoria 1, p. 1.
Mina coniugi, v. Ospedale 6, nel cortile.
Minola Luigi, v. Venti Settembre 62.
Nosengo Vincenzo, v. Roma 12, p. 1.
Piodi Achille, v. Urbano Rattazzi 10.
Piodi Gius., v. Goito 17.
Pizzato Matteo e figlio, *Al Cappello bianco*, v. Palma vicino a p. Castello.
Pons Angelo, v. Barbaroux rimp. al 37.
Riva Caterina, v. Barbaroux prima del 5.
Rivaira Vincenzo, v. Melchior Gioia 2.
Rossi Domen., v. S. Agostino 3 nel cortile.
Schira Gio. e C., via Palazzo di Città 14.
Tommasini Ant., v. Roma accanto al 17.
Viani Eugenio, v. Roma 8, nel cortile.

Cappellai.

Aghem G., *Magazzino Italo-Americano*, v. Lagrange 21.
Alasia Pietro, vic. del Teatro Carignano 2 e v. della Palma 5.
Anfosso Luigi, via Corte d'Appello 2.
Antonino Carlo, v. S. Secondo 16.
Arbino Pietro, v. Milano 3.
Barbero Gio, v. Casale 4.
Bauchiero Fortunato, *fabbr. speciale per esportazione*, via Cavour 12.
Bellini C., v. Gazometro 8.
Bellone G., v. Garibaldi 12.
Bernacchi Giuseppe e figli, angolo vie Venti Settembre 3 e S. Quintino.
Bessi, via Accademia delle Scienze 2.
Bianchi N., p. Castello 26.
Boffa frat. di Tavigliano, V. Ferraris, *rappresent.*, v. Galliari 14.
Bresso Tommaso, c. Vitt. Em. II, 78, p. 1.
Chiappa Eugenio, v. Madama Cristina 28, Orto Botanico 9 e S. Secondo 20.
Chiaventone frat. e C., p. Carlo Em. II, 8.
Cigna, galleria Geisser e via Po 10.
Cigna Tommaso, v. Roma 25.
Corte fratelli, p. Statuto 4-6.
Cravanzola Tommaso, p. Saluzzo.
Credito Italiano, Puricelli e Matzuzi (*Ditta*), c. Vitt. Em. II. 44 *bis*.
Cresto Franc., v. Mazzini 34.
Cresto Vitt., v. Andrea Doria, 8.
De-Francisco Gio., p. Carlo Felice 9.
Dellarocca, v. Cernaia 22.
Dellarocca Bernardo, vie Fabro 2 e Garibaldi 45.
Della-Rocca Andrea, p. Castello 25.
Demarcati, v. Nizza 11.
Fasano Luigi, vie Maria Vittoria 17 e Ospedale 7.
Foresto Gio., p. Carlo Felice 1.
Garino e Casalegno, v. Montebello 21.
Genetti T., v. Milano 14.
Gerbi Paolo, v. Garibaldi 35.
Giambello e Peano, v. della Rocca 4.
Gilardi frat., succ. Dugone, v. Po 57.
Jourdan A., p. Castello angolo v. Barbaroux, e v. S. Teresa 24.
Luino Gius., v. Lagrange 31.
Margaria Gio., v. S. Massimo 46.
Masoero e Audisio, via Roma 11.
Menzio Benedetto, v. S. Chiara 18.
Micheletti Michele, p. Carlo Felice 4.
Moltini Gio., v Po 35.
Muratori e figlio, v. Milano 2.
Musso Michele, succ. Argan, via Roma 2.
Paglia Lodovico, p. Madama Cristina 3.
Pasquale Gio., p. dello Statuto 9.
Persico Gio., *Cappell. Romana*, v. Roma 16.
Piea frat., v. Bogino 10 e c. Vitt. Em. II, 70.
Piodi Achille, v. Urbano Rattazzi 10.
Pistono Ant., v. Milano 3.
Pozzi Secondo, v. Garibaldi 31.
Raviolo Franc., v. Milano 12.
Rocco Gius., p. del Palazzo di Città 1.
Sacchetti e Merlo, v. Cavour 23.
Scaravelli Gaetano, v. Nizza 43.
Serena Gius., v. S. Donato 1.
Starone Luigi, v. Roma 20.
Suppo M., v. Venti Settembre 70.
Vogel T. e C., c. Vinzaglio 9.

Berretti.

Bargetto Gio., v. Barbaroux 20.
Della-Rocca Andrea, p. Castello 25.
Franceschini Ettore, v. S. Teresa 1, p. 1.
Lazzaroni Raffaele, v. Milano 12, p. 1.
Marucco Medardo, v. Bellezia 20.
Merzagora A. e C., v. Vanchiglia 16.
Venturi Paolo e figlio (*Forniture per berretti*), v. Milano 3, p. 1.
Zappelli Luigi, v. S. Domenico 10, p. 1.

Dorature e Forniture militari.

Bassano Carlo, v. Fabro 10.
Bauchiero Fortunato, via Cavour 12.
Beltramo Leopoldo, v. Amedeo Peyron 26.
Bevilacqua Antonio, c. S. Maurizio 29.
Bevilacqua fratelli, c. Palermo 2.
Bianco C., v. Valeggio 4.
Biressi Arturo, c. Princ. Eugenio 16.
Boglione Luigi, v. Arcivescovado 3.
Calcagno Virginio, v. Mad Cristina 11.
Casalegno fratelli, v. santa Chiara 76.
Ceresole Paolo, c. Valentino 27.
Colonna Gabriele, c. Vitt. Eman. II, 90.
Costa Alessandro, v. dei Fiori 18.
Demarchi, Civallero e C., v. S. Teresa 10.
Dordelli e Comp., v. Roma 35.
Enrico Gio, c. Princ. Eugenio 12.
FARAUT L. e C., v. S. Teresa 4, gall. Geisser già Natta.
Gallico Donato, v. Carlo Alberto 1.
Gallico Raffaele, via Roma 3.
Gaudino Gio., v. Assarotti 14.
Gilardini Gio., v. al Ponte Mosca 18.
Guglielminetti fratelli, al Martinetto.
Lanfranchini Carlo, v. Montebello 42.
Lovera Giacomo, p. Solferino 9.
Marentino L., v. Arsenale 2.
Merzagora A. e C., v. Vanchiglia 16.
Palazzi L., v. Venti Settembre 44.
Paschetta Michele, v. Cibrario 52.
Pelissero Gio. e Comp., v. S. Quintino 24.
Petiti Luigi, via Garibaldi 2; *Fabbrica* via Buniva 7.
Peyla Luigi, v. Cernaia 30.

Priero fratelli e Giolino, v. Aosta 12.
Reta Guido, c. Vitt. Em. II, 67.
Rocci Gio., v. Alfieri 5.
Rossi Giacomo, v. Artisti 35.
Sacerdote R., c. Casale 64.
Scherer G., c. Re Umberto 6.
Tensi, Martel e C., v. Cottolengo 30.
Treves A. figlio e C., v. S. Franc. da Paola 6.

Dorature su pelli, carte e stoffe.

Savoldelli A., v. dei Mille 26.

Cornici (*Fabbricanti*).

Bertinetti Carlo, v. Po 34.
CEAGLIO GIACOMO, v. Po 35. Vedi *Annunzi speciali*.
Chiolero Giacomo, v. Cernaia 18.
Conte Gio., v. Alfieri 18 e 20.
Cornero, via Garibaldi 13.
Ferrero Carlo, v. Maria Vittoria 28.
Ferrero Gio., v. Rosine 2.
FARAUT L. e C., *Aste sagomate*, via S. Teresa 4, gall. Geisser già Natta.
Marchisio M.ta, v. Accademia Albertina 3.
Martellini L., v. Artisti 29.
Mazzuri Giovanni, v. Roma 18.
Molineri D., v. Consolata 15.
Perotti Battista, v, Mazzini 36.
Ronchetti e Monticelli, v. Po 25.
Tavasy E., v. Mazzini 4.
Taverna Paolino e figlio Gio., v. Mercanti 5.
Zappata Filippo, v. Pescatori 5.
Zenone G., v. Zecca 33.

Indoratori e Verniciatori.

Arduino e Allemandi, via dei Mille 24.
Arma Federico, v. Ormea 10.
Brianta Pietro, via del Carmine 7.
Buffa Gio., v. Stampatori 10.
Buffa Michele, v. Barbaroux 36.
Buffa e Virano, v. S. Anselmo 16.
Bussolino Secondo, v. Baretti 28.
CAPELLO ANGELO, c. Re Umberto 27.
Carbone Lorenzo e figlio, v. Ospedale 3 e c. Vitt. Eman. II, 19, *fabb.* v. Buniva 7.
Ceaglio Giacomo, v. Po 35. Vedi *Annunzi speciali*.
Chiaudano Gio., v. Venti Settembre 63.
Chiesa Gius., p. Savoia 7.
Degiorgis Gio., v. Principe Amedeo 23.
Gajo Gius., v. dei Quartieri 5.
Ghersi Gio., v. S. Secondo 7.
Leonardi Luigi, v. Accad. Albert. 19.
Maina Gius., v. Bogino 17.
Marchisio M., v. Accad. Albertina 3.
Migliore Gius. ⊜, v. Garibaldi 26.
Minoja Gio., via Mercanti 19.
Oviglio Franc, v. Melchior Gioia 4.
Panier Ignazio, v. Bertola 21.
Pavesio Carlo, v. Maria Vittoria 34 *bis*.
Porino Ang, *Verniciatura a fuoco*, corso Vitt. Eman. II, 71.
Raposso Carlo, v. S. Domenico 14.
Ronchetti e Monticelli, v. Po 25.
Seggiaro Fr., c. Casale 16.
Silvano Gio., v. della Basilica 15.
Spilmann Felice, p. Vitt. Em. I, 13.
Taverna P. e figlio, v. Mercanti 5.
Tiboldo fratelli, v. S. Quintino 58, c. p.
Tomalino E., v. Andrea Doria 19.
Varretto Pietro, v. Gioberti 68.
Verra G., v. S. Chiara 22.
Vogliotti G., c. Valentino 10.

Placche in ferro smaltato.

Vogliotti G., c. del Valentino 10.

Insegne (*Fabbricanti*).

Bacci C., via Ormea 14.
Botta C., v. S. Franc. da Paola 43.
Bozzolini Carlo, c. Vitt. Em. II, 28.
Crosasso fratelli, v. Borgo Dora 22.
Leonardi Luigi, v. Accad. Albert. 19.
Marengo G., vie Bertola 33 e Cottolengo 3.
Melori A., v. Ponte Mosca 10.
Nimero G., v. S. Massimo 12 e p. Carlo Eman. II, 1.
Nobello G.mo, v. Nizza 39.
Ostorero B., v. Palazzo Città 6.
Perron Partenopeo e C., v. Bertola 17.
PORINO ANGELO, *fabb.* v. S. Secondo 72 *deposito* c. Vitt. Eman II, 71.
Pancino Luigi, v. S. Maria 11.
Pochettino Carlo, v. Goffredo Mameli.
Rosso Adriano, v. Cavour 17.
Seggiaro Fr., c. Casale 16.

Antica Manifattura SOAVE ⊜
d'Insegne e Mobili per Giardino
1 - *Piazza Lagrange* - 1

Premiata Manifattura
Giov. VOGLIOTTI
Succ. GORLERI
Casa fondata nel 1860, rilevatario della Ditta Ubertino succ. Fassiola e C., membro della Accad. Univ. di Scienze ed arti industr. di Bruxelles.
10 - CORSO VALENTINO - 10
Recapito per comodità dei clienti Padiglione Piazza Castello 22, ang. via Accad. delle Scienze

Insegne in Cristallo.

G. VOGLIOTTI Corso del Valentino 10
per comodità dei clienti Padiglione piazza Castello 22, ang. Via Accademia delle Scienze.

Cartelli réclame (*Fabbricanti*).

PATARCHI FILIPPO, c. Valdocco 1, e v. Garibaldi 44.
Savoldelli A., v. dei Mille 26.

Decoratori d'appartamenti.

Alardo e C., vie Carlo Alberto 34 e San Francesco da Paola 31.
Albarelli, v. S. Donato 46.
Alessandrini, v. Fucina 8, p. 2.
Avenatti e Toscani, p. Carlo Eman. II, 1.
Baragiotta G., v. S. Anselmo 15.
Bargetto Vincenzo, v. Stampatori 10.
Baudino Secondo, v. Valperga Caluso 1.
Bazzi e Thomas, v. S. Franc. da Paola 41.
Belli Giacomo, v. Bertola 4.
Bercano e C., v. Princ. Tommaso 16.
Bergagna fratelli, p. Vitt. Eman. I, 10.
Bertone Domenico, v. Cavour 20.
Bilotti Gio., v. Corte d'Appello 4.
Bissattini Vittore, v. Quattro Marzo 2.
Blandino Felice, v. S. Dalmazzo 11.
Bocca, v. Gioberti 26.
Boggio Francesco, v. del Deposito 12.
Bogino Gio., v. Princ. Amedeo 23.
Bolla Pasquale, v. al Ponte Mosca 14.
Bongiovanni T., v. delle Rosine 8.
Bordoni Timot. v. delle Rosine 6.
Borgi Emanuele, v. Roma 41, cortile.
Borione Carlo, v. Quattro Marzo 7.
Borione Carlo e Ferd. frat., v. Basilica 9.
Borione Ferd. v. S. Domenico 10.
Borione Giacomo, v. S. Maria 9.
Bozzalla fratelli, v. san Tommaso 23.
Bozzolini Carlo, c. Vitt. Eman. II, 28.
Buglio Gius., v. Bertola 25.
Bulano Luigi, v. Berthollet 6.
Buzzo Emilio, v. S. Chiara 8.
Cairola Gio., v. Bonafous 6.
Calanzano, v. S. Dalmazzo 7.
Canova Pietro, v. Garibaldi 20.
Capello V., v. Baretti 5.
Carena Michele, v. S. Massimo 13.
Carignano Massimo, c. Reg. Margherita 80
Casalotto F., via Barbaroux 33.
Casalotto Franc., v. Princ. Amedeo 35.
Casetta e Degaudenzi, v. Stampatori 10.
Catella, v. S. Francesco da Paola 29.
Catella A., v. S. Massimo 49.
Catella G., v. Mazzini 22.
Catella Gio., v. Lagrange 32.
Cavalla Carlo, v. Po 35.
Ceronetti fratelli, v. Garibaldi 35.
Ceronetti Gius., v. Barbaroux 8.
Ceronetti Guido, v. S. Domenico e Consolata 8.
Cerutti Giacomo, v. Venti Settembre 51.
Chiapasso frat., v. Cavallerizza 4.
Cigna Melchiorre, v. Corte d'Appello 7.
Cigna Stefano e C., v. Stampatori 16.
Coda Gius. e Barberis P., v. Stampatori 13.
Comelli Siro, ang. v Carlo Alb. e Mazzini.
Conti Carlo, v. Carlo Alberto 20.
Corte Sereno, v. S. Donato 16.
Crida Odd., s. Merletti, v. Mazzini 7.
Dejna G., v. Palazzo di Città 11.
Demaria Enrico, v. Madama Cristina 11.
Duca Gerolamo, v. Roma 27, piano 1.
Foassa Paolo e figli, v. S. Franc. da Paola 33.
Fraviga R., c. Duca di Genova 6.
Gabbani Carlo, v. Urbano Rattazzi 8.
Galeazzo Gio., v. Monte Pietà 6, p. 1.
Gallo Carlo, v. Reggio 4.
Gariboldi A., v. Carlo Alberto 24, nel cort.
Gastaldi Gio., v. dei Fiori 13.
Gatti fratelli, v. Po 20 nel cort. a sinistra.
Giachino, via S. Chiara 14, 2° cortile.
Gianotti Pietro, c. Vitt. Em. II, 37.
Gindro Andrea, v. delle Orfane 30.
Gnifetti Franc., v. Maria Vittoria 45.
Grida Oddone, v. Carlo Alberto 34.
Lanza Gio., v. Botero 18.
Lombardi Ernesto, v. Bellezia 5.
Lomberti E. e C., v. delle Scuole 12.
Marocco, p. Vitt. Eman. I, 21,
Masella Gius., v. Giulio 16.
Merlon S., v. Massena 12.
Mersi, via S. Domenico 12, p. 1.
Mossello Lorenzo, c. Valentino 38.
Mossello Padre e Figlio, v. dei Fiori 20.
Neirotti Luigi, v. dei Mille 7.
Pastore Gio., v. della Rocca 24.
Peretto Rem., v. del Carmine 8, nel cort.
Pezzi fratelli, v. Duchessa Jolanda 8.
Pollino G., c. Reg. Margherita 116.
Pomero, v. Guastalla 6.
Porta R., v. Basilica 15.
Pozzi Alessandro, v. Roma 33.
Revelli P., v. Roma 34, nel cortile.
REZZONICO E., via Bava 19 e corso Siccardi 6, *specialità palchetti e tappeti in legno.* Vedi *Annunzi speciali.*
Romersa E., v. S. Massimo 44.
Salza Stefano, via Corte d'Appello 2.
Sereno fratelli, via sant'Agostino 4, e Barbaroux 31.
Sereno L., v. Maria Vittoria 28.
Subrile Franc., v. Orfane 26.
Tiboldo fratelli, v. S. Quintino 58.
Toscani Claudio, v. Silvio Pellico 26.

Tribaudino G., v. Barbaroux 25.
Una Alb. ed Alessandro, v. Carlo Alb. 29.
Una Alessandro, v. Corte d'Appello 7.
Una Annib., v. Arsenale 38.
Una Antonio, v. Botero 3.
Una B., v. Roma 23.
Una e C.°, v. Roma 20, p. 4.
Una Felice, v. dei Mercanti 17.
Uranio Nicola, v. Bellezia 27, nel cort.
Vigna fratelli, v. Barbaroux 26.
Vigna Alberto, v. Bellezia 1.
Zignotti Giorgio, v. Mad. Cristina 123.

Tappezzieri.

Alberganti Carlo, v. Carlo Alberto 42.
Antino Angelo, v. Barbaroux 20.
Bachi Eugenio, v. Mazzini 7.
Banchi Secondo, p. Savoia 7.
Barberis Michele, v. Cavour 11.
Barbero Gio., v. Stampatori 10.
Bobbio Carlo, v. S. Francesco da Paola 10 *bis*.
Bonanate G., v. Nizza 31.
Brero e C., *Addobbi per feste*, c. Cairoli 22.
Brosio, v. Pio Quinto 16.
Canavesio Giuseppe, angolo vie Principe Amedeo e Bogino.
Carando F. e F. Mosca, v. S. Teresa 17.
Carbone Giulio, v. Carlo Alberto 37.
Castelli Gius., v. S. Agostino 3.
Celsa Ferdin., v. della Misericordia 8.
Cerva Ottavio, v. Bonafous 8.
Cima frat., v. S. Dalmazzo 17.
Cristino Gius., v. Bertola 23.
Crosio Ern., v. Maria Vittoria rimp. al 28.
Damosso Secondo, v. Massena 5.
Davite Angelo, v. Cavour 3.
De-Maria Giuseppe, ang. vie Fabro e Garibaldi 45.
Diena Donato, *Paramenti da chiesa*, corso Vittorio Emanuele II, 30.
Dupraz C., v. S. Chiara 14.
Ferraris Gio., *Addobbi per teatri e balli*, v. Mercanti 15.
Ferrero Gio, v. Mazzini 34.
Ferri Pietro, succ. Pellegrino, angolo vie Accademia Albertina e dei Mille.
Foa S. B., v. Andrea Doria 5 nel cort.
Fornelli Alessandro, v. Bertola 40.
Gallin Carlo e C., *addobbi per balli, feste e illuminazioni*, v. Moncalieri 18.
Gallot G. e C., v. Roma 37.
Gamba Carlo e figlio, v. Mazzini 44 e v. Belvedere 20-22.
Gamba Carlo, v. della Rocca 2.
Gandiglio Pietro, c. Oporto 49.
Garbolino Gio., ang. vie Bertola e Genova.
Garnero Gius., c. S. Martino 2.
Garnerone Gius., v. S. Chiara 22.
Gaudino Gius., v. Mazzini 12.
Giachero Luigi, c. Re Umberto 11.
Giulietti Gius,, v. Principi d'Acaja 2.
Granaglia Francesco, v. S. Chiara 22 e v. S. Domenico 20.
Gresseri Alberto, v. Princ. Amedeo 26.
Lauro Agostino, v. Genova 27.
Levera Margh. ved., v. Maria Vittoria 28.
Lotterio Carlo, v. Mercanti 30.
Lucchini Pietro, c. Re Umberto 7.
Lupi Ant., ang. v. Juvara e c. S. Martino.
Manera A., v. Lagrange 36.
Martinotti Federico e C., v. Barbaroux 9.
Migliore Margherita, p. S. Giovanni 8.
Molinar Gius., v. Barbaroux 28.
Monti Federico, v. delle Orfane 6.
Morando Franc., v. Roma 13, p. 1.
Morano Sebastiano succ. Michele, v. Porta Palatina 19 e p. S. Giovanni 10.
Morlach e Malino, p. S. Carlo 5.
Orselli Felice, v. Belvedere rimp. al 9.
Penna Franc., c. S. Maurizio 69.
Piantanida Felice, v. Andrea Doria 9.
Piovano Ant., v. Mazzini 38.
Quaranta ved.ª e Novena, v. Botero 10.
Quartara Gius., v. Saluzzo 15 e 23.
Regis Gio., v. Lagrange 43.
Remondino Gio., ang. v. S. Anselmo e Pio Quinto.
Ricchiardi P. G. frat., v. Genova 15.
Riccò Mauro fu Francesco, angolo via Barbaroux e vicolo S. Maria.
Richetta Aless., p. Vitt Em. I, 23.
Roberto Gius., c. Vitt. Em. II, 45.
Rosso Aless, v. S. Tommaso 6 nel cortile.
Rosso Felice e figlio, p. Vitt. Em. I, 22.
Rotti Giuseppe, ang. vie Andrea Provana e dei Mille.
Sandrone fratelli, v. S. Dalmazzo 24.
Sapetti Gius., ang. via della Consolata 1 e p. Savoia 1.
Sclaverano Gius., v. Arsenale 17.
Scuri Pietro, *Addobbi per feste*, via Thesauro 4.
Sforni Primo, v. Principe Amedeo 29.
Valabrega fratelli, v. Principe Amedeo 13.
Veglio Antonio, corso Palestro 3.
Vergani Antonio, c. Vitt. Em. II, 73.
Vernazza Franc., v. Arsenale 40.
Villata Gius, c. Vitt. Eman. II, 37.

Imballatori.

Anziano Pietro, via Bertola, vicolo dei Tre Quartini 4.
Arneudo Magno, v. Stampatori 13.
Bussi Luigi, v. Nizza 23.
Ferrato, c. Principe Eugenio 5.
Rustichelli Gio., v. S. Tommaso 9.
Tomalino Emilio, v. Andrea Doria 19.

Persiane e Stores.

Altina Felice, p. Gran Madre di Dio 10.
Barone Ambrogio e figlio, v. Alfieri 3. V. *Annunzi speciali.*
Colombo Gaetano, v. Cernaia 30.
Gajetti G., v. Cernaia 6.
Marini Filippo, corso Vittorio Em. II, 33 e v. Bidone 21.
Masserano Giulio, c. Palestro 2.
Rickler E., c. Vit. Em. II, 36 e c. Palestro 8.
Rosso G., c. Vittorio Emanuele II, 45.
Vacca Carlo e figli, v. Artisti 5.

GIOVANNI VOGLIOTTI
10 - *Corso Valentino* - 10
Per comodità dei clienti **Padiglione Piazza Castello 22**, angolo via Accad. delle Scienze

Mastice per vetri.

Garneri Lorenzo, p. Paleocapa 1.

Specchi, Vetri e Cristalli.

Antonini C., via Mazzini 24.
Baldusso Gius., v. Bertola 17.
Bocca Biagio, v. Vanchiglia 2.
Bocca Mariano, v. Roma 37 nel cortile.
Bonaudo G., v. Garibaldi 3.
Bonavera e Ceva, v. Torquato Tasso 11.
Borella Onorato, v. Saluzzo 7.
Bornengo Gius, v. Mazzini 4.
Boyer M., p. Statuto 8-10.
Bührer Fratelli, v. Carlo Alberto 34.
Cantarini M^na, v. Palazzo di Città 4.
Cantini Giuseppina, v. Corte d'Appello 13 e Venti Settembre 68.
Chiavassa Domen., v. Basilica 4.
Chiesa Antonio, v. Orfane 2.
Chiolero Giacomo, v. Cernaia 18.
Conte Giò., v. Alfieri 18 e 20.
Costaldi Vinc., v. dei Mille 6.
Davico Vittorio, via sant'Agostino 15.
Doglio Gius. e figlio, via Buniva 14.
Dosio Gio., v. Venti Settembre 43.
Drovetto, ved., v. degli Stampatori 9.
Elena Luigi, v. Venti Settembre 55.
Ferrero Gio., v. Rosine 2.
Fin Giacomo, p. Vitt. Eman. I, 22.
Fister Giacomo, v. Porta Palatina 16.
Fogliacco Gius., v. Venti Settembre 46.
Franco e Raviola, v. Carlo Alberto 18.
Gamba P., v. S. Agostino 20 nel cortile.
Gariglio E^do, v. Andrea Doria 5.
Macario Giacomo ☎ e figlio, v. Roma 39, *stabilimento* via Gaudenzio Ferrari 11.
Martinengo Franc., v. Carlo Alberto 19.
Masini Domenico, v. Venti Settembre 53.
Mazzuri Giov., via Roma presso la galleria Geisser già Natta.
Molino Francesco e Comp., ang. v. Garibaldi e c. Siccardi 37.
Mortarotti G., p. Paleocapa 2.
MOSCA PIETRO, v. Bogino 11 e San Francesco da Paola 6. Vedi *Annunzi speciali.*
Negri Enr., v. S. Massimo 28 e Valperga Caluso 17.
Noli Luigi, via Bertola 1.
Novarina Secondo, via dell'Ospedale 37.
Obert Evasio, via Lagrange 20 *bis.*
Perosino Giuseppe, corso Emilia 4.
Perotti Andrea, via Montebello 9.
Perotti Battista, v. Mazzini 36.
Rotti Giovanni, v. Mazzini 32.
Sala Gabriele, v. Lagrange 40.
Sansalvadore Giacinto, via Garibaldi 31 e Stampatori 2.
Serra Pietro, v. Genova 6.
Vietti I., rapp. Tenca e C., v. Roma 38.

Vetri e Cristallerie.

Beltrami Luigi, già Cavassa e Comp., ang. vie Venti Settembre e Bertola.
Bodoira Giovanni, ang. v. Garibaldi e via delle Orfane.
Bucher Alberto, *Molatura di vetri*, v. Venti Settembre 61.
Chiantore e Rapallino, *Depositari fabbr. Solei, Hebert e C.* v. Venti Settembre 56.
Chiotti Giuseppe, via Garibaldi 14 e 16. Vedi *Annunzi speciali.*
De Dominicis Ernesto, v. dei Mille 23.
Girardi F. e A. frat., *Molatura e curvatura di vetri e cristalli*, v. Cottolengo 150.
Magazzino Boemo, via Garibaldi 31.
Perotti Andrea, v. Montebello 9.
Polti e Biancheri, v. della Zecca 37.
Rachetti fratelli, via Chisone 4 e c. Vitt. Eman. II, 42.
Rapetti Carlo, v. Bertola 15.
Ravazza G., v. Passalacqua 2.

ROBERT, VASSALLO, GAY e C.°
Sede: Via Monte di Pietà 12.
Casa Filiale a Genova
Via Luccoli, piazzetta Maggi —

Saroldi Luigi e C^i, Martinetto, Is^to 55. ang. v. Cottolengo.
Scaglia Pietro, via Garibaldi 10.
Solei, Hebert e Comp., presso B. Solei, v. della Zecca 25, vicolo Benevello.
Tenca e C., Rapp. I Vietti, v. Roma 38.
Trombotto C. e Comp., p. Vitt. Em. I, 5.
Variglia Chiaff., v. Roma 18, Gall. Geisser.
Vota Domen., p. Emanuele Filiberto 4.

Smerigliatura di Vetri e Cristalli.

Noli e Gariglio, ang. v. Bava e Artisti.

Smaltatori.

Bertone Domenico, v. Cavour 20.
Bordoni Timoteo, v. delle Rosine 6.
De-Filippi Ant., v. Galliari 29 e Ormea 8.
Voglıotti G., c. Valentino 10.

Smalteria

(*Getti in ghisa smaltata*).

Baravalle E., ing. v. Venti Settembre 58.

Porcellana, Maiolica e Terraglie.

Aimone Franc., v. Nizza 122.
Allemano Angela, v. Lagrange 12.
Astengo Nicola, v. S. Secondo 18.
Barale Franc., p. Eman. Filiberto 22.
Beltrami Luigi, ang. vie Venti Settembre e Bertola.
Beltrami Luigi, p. dello Statuto 7.
Bessio Maria, vedova Botta, corso Vittorio Emanuele II, 100.
Bodoira Giov., ang. v. Garibaldi e Orfane.
Boglione Dom. e figlio, v. Rosine 6.
Bognier Efisio, v. Po 29.
Borella Onorato, v. Saluzzo 7.
Bottione Lorenzo, c. Vitt. Em. II, 57.
Braida Ant. fu Gius. p. Giulio 3 *bis.*
Brignone S. succ. B. Musso, *Grossista*, v. Cottolengo 2.
Calosso Serafino, *specialità vasi per chiese*, ang. v. Venti Settembre e Garibaldi.
Camaschella Pietro, v. S. Anselmo 9.
Chiotti G. L. fratelli, v. Garibaldi 14 e 16.
Delfino Antonio, v. Mazzini rimp. al 32.
Delfino Gius., v. Accad. Albertina 31.
Delpero Giuseppina, v. S. Donato 14.
Deposito della Fabbrica Ginori di Firenze, angolo vie Garibaldi e Venti Settembre.
Fantini Giov., v. S. Franc. da Paola 41.
Fentone ved. Anna, v. Berthollet 24.
Ferrero Luigi, *Al vecchio Giappone*, piazza Carlo Felice 1.
Fornaca Franc., v. Andrea Doria 11.
Fornari Gius., v. Principe Tommaso 2.
Gasparoli Ant., p. Vitt. Em. I, 12.
Gastaldi Costanzo, v. Nizza 57.
Giaccardo coniugi, piazza Vittorio Emanuele I, 19 e v. Po 50.
Ginori (*dep. delle fabbriche di*), ang. vie Garibaldi e Venti Settembre.
Gribaudi Vinc., p. dello Statuto 8.
Lorea Giov., p. S. Carlo 6.
Luchini G., v. Venti Settembre 6.
Lupotto Camilla, v. Deposito 3.
Magazzino Boemo, v. Garibaldi 31.
Mainero coniugi, *Ceramiche*, via Ilarione Petiti 21.
Manassero Angela, v. della Palma 26.
Martini G. (Ditta), v. Garibaldi 44.
Masoero Carlo, via Moncalieri 4.
Mazzia Fr., v. Mazzini 24.
Moglia Gius., (Ditta) v. Nizza 33.
Mombelli Maria, v. Nizza 47.
Morlach e Malino p. S. Carlo 5.
Naj Croselli, v. Galliari 19.
Patin G. B., via Stampatori 11.
Pautasso Gius., c. S. Martino 3.
Pesle G., v. Bertola 27.
Piattino Aless., v. dell'Ospedale 3.
Rapetti Carlo, v. Bertola 15.
Rapetti Luigi, v. S. Tommaso 26.
Riva fratelli, v. Bogino 32.
Scaglia Pietro, v. Garibaldi 10.
Trombotto C. e Comp., p. Vitt. Em. I, 5.
Variglia Chiaffredo, galleria Geisser.
Vassallo vedova e figlio, via Milano accanto al Palazzo di Città.
Vota Domen., p. Em. Filiberto 4.

Fiori naturali.

Actis-Dana Margherita, p. S. Carlo 2.
Asinari Vittoria, c. Vitt. Em. II, 66.
Balbo E., v. Venti Settembre 69.
Ballor Franc., p. Carlo Felice rimp. 9.
Ballor Gius., v. Nizza rimpetto all'1.
Barlaita, p. Carlo Felice rimp. al 12.
Bedoni Teresa, p. S. Carlo, rimp. 1.
Bianco Franc. v. dell'Ospedale 11.
Boella G., via Po rimpetto al 14.
Bussone Francesca, v. Po rimpetto al 26.
Calosso Giovanna, v. S. Massimo 43.
Cattaneo D., v. Mazzini 46.
Demichelis Ernesta, p. S. Carlo 11.
Moriondo Gius., c. Vitt. Eman. II, 44.
Moris Maddalena., v. Po 4.
Olivero, c. Vitt. Eman. II, 94.
Pelucchi Luigi, v. Po rimpetto al 19.
Revelli Maria, v. S. Teresa 17-19.
Revello Carolina, v. Venti Settembre 59.
Riccio Vincenzo, v. Pietro Micca 20.
Roccato sorelle, v. Po 36.
Ronco Margherita, v. Po 28.
Sardi Andrea, p. Vittorio Em. I, 4.
Villa Gius. e figlio, p. Carlo Felice rimp. 16.
Zuffellato Teresa, v. Carlo Alberto 33.

Orticoltori e Giardinieri.

Ballor Gius, v. Nizza 155.
Ballor-Rovey, v. Ormea 20.
Besson Michele, c. Vercelli 18.
Besson Prud. e figlio, strada di Francia 43.
Burdin E. figlio (*Fruttic.*), via dei Fiori 65-66, *ufficio*: v. Lagrange 39.
Dominici Luigi, *Frutticultore*, Barriera di Orbassano 119, cascina Rossa.
Ferrani Gio., c. Raffaello 19.
Ferrero G., v. dei Fiori 62.
Neirotti Gius., borgo Po, vicino alla Barr. Piacenza e p. Palazzo di Città rimp. 5.
Radaelli G. ed I., Corso Sommeiller 9.
Riccio Vincenzo, v. Pietro Micca 20.
Rivoreda Gius., alla Crocetta.
Roda Gius. ✻, ⛀ e figli, *Disegnatore di Giardini e Prof. di Arboricoltura*, studio v. Thesauro 2 con Stabilim. alla *Villa Roda* (Calcaterra) Barr. del Martinetto.
Rosso Margherita, v. Madama Cristina 2.
Sonetto G. B. e figli, via di Francia (alla Tesoriera).
Tione Pietro e figli, v. Cavour 23 e San Francesco da Paola 24.
Valerio Giacinto e figlio, v. Saluzzo 62-64.
Villa Gius. e figlio, v. Nizza 75.

Semenze.

Barbero Enrico, via Urbano Rattazzi 5.
Radaelli G. ed I, corso Sommeiller 9.
Riccio Vinc., v. Pietro Micca 20.
Valerio Agostino, piazza Paleocapa 2.

Piume e Fiori artificiali.

Agneessens A., v. Roma 10, p. 1.
Bajardo Carlo, v. Roma 14, p. 1.
Bertalot Giac., strada R. Parco 52.
Bosio Gius., v. S. Teresa 14.
Bosio Luigi, *fabb. pennacchi*, stradale di Francia 1.
Calandra Adelaide, v. Mercanti 7.
Calosso Serafino, angolo vie Garibaldi e Venti Settembre.
Camusso Anna, v. Principe Amedeo 25.
Capello Gio., *Fabbrica*, v. S. Tommaso 10.
Cotta Angelo, v. Maria Vittoria 36.
Della Rocca Andrea, succ. Della Rocca frat., p. Castello 25.
Delmarchi Eugenia, v. Po 12.
Fontana Luigi fu Gio., *Lavorazione di penne di struzzo*, v. Roma 13.
Fusetti Francesca, v. Venti Settembre 62.
Gatti Teresa, v. Valeggio 16.
Locatelli L., piazza Castello 26.
Lombard Ern. e C., via Lagrange 29.
Massola A., v. Roma 7.
Mayer Giulio, v. Maria Vittoria 1.
Mussino Luigi, v Andrea Doria 9, p. 1.
Oderio T., v. Venti Settembre 58.
Panante e Guastalla, v. Roma 11, p. 2.
Pascaud Filippo, v. Monte di Pietà 10.
Pascaud Teresa, v. Monte di Pietà 10.
Piolatto Enrico, p. Castello 22, p. 4.
Pistamiglio Eugenio, v. Ospedale 10.
Rosso Pietro, v. Venti Settembre 49.
Torta fratelli, v. Roma 23.
Turò Maria, v. S. Tommaso, 6.
Vita Bachi, v. Accademia delle Sienze 1.
Zeano Prospero (Successori), p. Castello ang. v. Pietro Micca e della Palma.

Corone mortuarie.

Bergami E. e C., v. S. Ottavio 16. Vedi *Annunzi speciali*.
Bertalot Giacomo, strada R. Parco 52.
Calandra A., v. Mercanti 7.
Massola A., v. Roma 7.
Vita Bachi, v. Accad delle Scienze 1.
Zeano Prospero (successori), ang. v. Pietro Micca e della Palma.

Imbalsamatori-Naturalisti.

Bajnotti Carlo e Comp., p. Corpus Domini.
Bardissone Pietro, c. S. Maurizio 5.
Bonomi Carlo, v. Ospedale 3.
Genovesio Filippo, v. Rossini 14.
Grasselli Gio. e figlio, p. Carlo Felice 16.

Gabinetti pubblici di scritturazione.

Cresci e Polidori, *Staz. telef. e Agenzia postale*, Staz. di P. N., lato arrivi.
Fino D., piazza Carlo Alberto rimpetto alle RR. Poste.

Editori.

Arneudo Giacomo, v. Torquato Tasso 5.
Bellardi e Borla, v. Garibaldi 32.
Bocca fratelli, v. Carlo Alberto 3.
Botta eredi (di Crosa cav. Luigi Clemente) v. Orfane 7.
Brero, succ. P. Marietti, v. Po 11.
Canonica B. e figli, v. Botero 8.
Casanova Franc., uffiz. ⛀, cav. ✻, ang. vie Accad. delle Scienze e delle Finanze.
Charvet-Grassi, v. Princ. Tommaso 35.
LOESCHER ERMANNO, corso Vittorio Eman. II, 16.
Marietti Giacinto, v. Bonafous 5.
Negro cav. Aug. Fed., gall. Nazionale.

PARAVIA G. B. E COMP.
(Figli di I. Vigliardi-Paravia)
Vie Garibaldi, 23 e Arsenale, 29
SPECIALITÀ
PUBBLICAZIONI SCIENTIFICHE
CARTE GEOGRAFICHE
murali ed in rilievo
GLOBI - LAVAGNE
MATERIALE PER GIARDINI D'INFANZIA

Petrini G.B., v. Garibaldi 15.
Pugni Luigi, v. Po 10.
Rosenberg e Sellier, v. Bogino 3.
Roux Luigi e C, v. Davide Bertolotti 1 e galleria Subalpina.
Scioldo Grato, v. Ponza 1.
Società libraria editrice, depositaria delle opere del dott. L. Vallardi, Galleria Nazionale.
Speirani Giulio e figli, v. Genova 3.
Unione Tip. Editr. Tor., v. Carlo Alberto 33.
Vallardi dott. Franc., v. Carlo Alberto 5.

Abbonamenti alla lettura.

Brero, succ. Marietti, v. Po 11.
Caffaratti Michele, p. Castello 1.
Caretto Eug., Eredi, v. Po 7.

Librai.

Allasonatti Domenico ✻, *Libreria delle Famiglie*, v. Principe Amedeo 1, p. 1.
Alloatti e Patrizio, v. Carlo Alberto 33.
Arneudo Giac., v. Torquato Tasso 5.
Barbero Enrico (*Libri d'agricoltura*), via Urbano Rattazzi 5.
Barbero G. C., v. Lagrange 29.
Bellardi e Borla, v. Garibaldi 32.
Bersezio Gio. Batt., v. al Ponte Mosca 5.
Berutti Gio. Batt. v. Garibaldi 18.
Bocca frat., librai di S.M., v. Carlo Alberto 3.

Cartoleria e Libreria Editrice
UBERTO BOFFI
70 — *Corso Vittorio Emanuele II* — 70
Libri scolastici, di premio e d'amena lettura si pubblicano con grandi agevolezze agli associati
Il collaboratore della scuola
La guida ai lavori femminili
Ricche collezioni di francobolli esteri e nazionali.

Botta eredi (di Crosa cav. Luigi Clemente), via Orfane 7 e p. Savoia 6.
Bourlot fratelli, p. S. Carlo 2.
Brero, succ. Marietti, v. Po 11.
Bricco P., p. Carlo Felice 1.
Caffaratti Michele, p. Castello 1.
Canonica B. e figli, v. Botero 8.
Caretto Eugenio, Eredi, via Po 7.
Casanova Franc. uffiz. ⛀, cav. ✻, ang. vie Accad. delle Scienze e delle Finanze.
Cena Dom., v. Barbaroux 8.
Charvet-Grassi A., v. Princ. Tomaso 35.
Clausen Carlo, v. Po 19.
Conte Giusto, p. S. Carlo 10.
Demaria G. B, v. Botero 1.
Galeazzi padre e figli, v. Mad. Cristina 34.
Gerlero Agostino, v. S. Massimo 8.
Ghio Franc., c. Vitt. Emanuele II, 86.
Grassi Gius., v. Quattro Marzo 1.
Lagna Domenico, v. Arsenale 36.
Lattes S. e C., v. Garibaldi 3.
Libreria Editrice S Giuseppe, Collegio degli Artigianelli, c. Palestro 14.
Libreria dell'Imm. Conc., v. Consolata 11.
Loescher Ermanno, di Carlo Clausen, via Po 19, *Libreria Moderna*. — Via Zecca 10, *Libreria Antiquaria*.
Loescher Ermanno, c. Vitt. Em. II, 16.
Magliano Tomm., p. Carlo Felice 7.
Mariani G., v. Po 19.
Marietti Giacinto, v. Bonafous 5.
Mattirolo Luigi, v. Po 10.
Mautino Carlo, v. Garibaldi 24.
Negro Aug. Fed. ⛀, gall. Nazionale.

Libreria Origlia Via Garibaldi 18 e 20
Specialità: Libri da Messa, Papéteries, Articoli Scolastici, Cancelleria, Registri, Copialettere.

PARAVIA G. B. e COMP., vie Garibaldi 23 ed Arsenale 29.
Petrini G. B., v. Garibaldi 15 e Mercanti 2.
Pozzo fratelli, *Indicatore uffic. delle strade ferrate*, v. Nizza 12.
RISSO B., *Libreria antica e moderna*, via Po 15 e 27.
Risso Caterina ved., piazza Castello 2.
Rosenberg e Sellier, *Libreria internazionale*, via Bogino 3.
Roux Luigi e Comp., *Editori*, via Davide Bertolotti 1 e Gall. Industr. Subalpina.
Salesiana, vie Cottolengo 32 e Madama Cristina 1.
Savio Ang. Franc., v. S. Quintino, rimp. 7.
Scioldo Grato, *Libr. Scolastica*, v. Ponza 1.
Speirani Giulio e figli, v. Genova 3.
Società Libraria Editrice, depositaria delle opere del dott. L. Vallardi, Galleria Nazionale.
Tappi Clemente, v. Garibaldi 20.
Unione Tip.-Ed. Tor.; *Direttore* Moriondo Luigi ⛀, v. Carlo Alberto 33.

Tipografie.

Amprimo fratelli e Gagliardone Roberto, *Musicale*, v. Barolo 29.
Artale Matteo, v. Maria Vittoria 17.
Artigianelli (*Collegio degli*), c. Palestro 14.
Ateneo (dell'), Ferrero C. e G. Beccaria e Comp., via Quartieri 2.
Avattaneo, Cornara e C., *Artistico-Letteraria*, v. Parini 5.
Baglione A. (succ.), v. Ormea 3.
Baravalle cug. e Falconieri, v. Garibaldi 53.
Bellardi e Borla, v. Garibaldi 32.
Bona Vincenzo, via Ospedale 3.
Botta eredi (di Crosa cav. Luigi Clemente), piazza Savoia 6 e v. Orfane 7.
Bruno Giovanni e Comp., angolo vie Accademia Albertina e Des Ambrois.
BRUNO PIETRO, Gall. Nazionale.
Camilla e Bertolero, v. Ospedale 18.
Candeletti cav. Giov. via della Zecca 11.
Canonica fratelli, via Botero 8.
Celanza Pietro e C., via Garibaldi 33.
Civelli Giuseppe, via sant'Anselmo 11.
Delgrosso Luigi, via Roma 30.
DELLA ROCCA C. A., c. Valentino 37.
(Vedi: *Forniture meccaniche, Prodotti in Gomma elastica, Olii e Grassi minerali*).
Derossi G. (eredi), via Rossini 12 *bis*.
Fina Alessandro, via Cavour 15.
Foa Salvatore, v. Finanze 13.
Gazzetta del Popolo, v. Quattro Marzo 12.
Gazzetta di Torino, via sant'Anselmo 1.
GRAND DIDIER e BRUNO, v. Po 27.
Industriale, Locatelli frat., v. Galliari 7.
Legale, Cavallo Gugl., v. Garibaldi 22.
Locatelli Angelo, v. S. Secondo 29, p. 1.
Marietti cav. Pietro, *Tipografia Pontificia ed Arcivescovile*, c. Vitt. Em. II, 101.
Marietti Giacinto, v. Bonafous 5.
Massaro e C., galleria Umberto I.
Maurer Cristiano, v. Pietro Santarosa 1.
Negro Aug. Fed., gall. Nazionale.
Operaia, Conti P. e Bachi P., v. Magenta 11
Origlia, Festa e C., v. Ospedale 35.
Panizza Angelo, via Botero 18.
Paris G. B., c. Vitt. Eman. II, 29.
Pozzo frat., via Nizza 12
Robiola Giac. (Ditta), v. Carlo Alberto 22.
Roux Luigi e C., v. Davide Bertolotti 1.
Salesiana, via Cottolengo 32.
Sartoris Domen, v. S. Teresa 12.
Simondetti Carlo e figlio, via Zecca 15.
Spandre e Lazzari, v. Mazzini 40.
Speirani Enrico e C., via Bertola 54.
STAMPERIA REALE, Ditta G. B. Paravia e Comp. (figli di I. Vigliardi-Paravia), via Arsenale 29.
Subalpina, Marino (eredi), v. S. Dalmazzo 20
Tipografia S. Carlo, v. Roma 27.
Unione Tip.-Ed. Torin., *Direttore* Boiero Paolo, v. Carlo Alberto 33.
Vinciguerra A. e figli, v. Bellezia 12.
Vogliotti F., v. Urbano Rattazzi 3.
Wolf e Donadio, p. Castello 25.
Zacchè fratelli, v. dei Fiori 30.
Zola Carlo, c. Re Umberto 2.

Stereotipie.

Gino Franc., v. Galliari 10 *bis*.
NEBIOLO e COMP. (*Ditta*), strada del Parco 3.
PARAVIA G. B. e C., v. Arsenale 29.
Pozzo fratelli, via Nizza 12.
Salesiana, v. Cottolengo 32.

Litografie.

Artigianelli (*Coll. degli*), c. Palestro 14.
Bertero fratelli, v. Plana 8.
Bertone E. Carlo, via dell'Ospedale 10.
Boero G., v. S. Teresa 11.

Premiato Stabilimento
TIPO-LITOGRAFICO
BRUNO Cav. PIETRO
Specialità
LAVORI ARTISTICI e ad uso di Commercio
Galleria Nazionale - Via Roma 28.

Camilla e Bertolero, via Ospedale 18.
Cassina Pietro, piazza san Carlo 6.
Castelli G., v. S. Domenico 30.
DELLA ROCCA C. A., c. Valentino 37.
(Vedi: *Forniture meccaniche, Cinghie, Cautciù, Olii e Grassi minerali*).
DOYEN, di PIANCA, SIMONDETTI e C., v. Carlo Alberto 38.
Foa Salvatore, v. Finanze 13.

TIPO-LITOGRAFIA
Grande Assortimento
ETICHETTE
VINI - LIQUORI - SCIROPPI
sempre pronte a richiesta
GALLEANI GIOVANNI
Torino, Via Berthollet 1, ang. v. Nizza.

Giani Luigi e figlio, ang. vie Princ. Amedeo e Accad. Albertina.
Giani Pietro, v. Rossini 15.
Giorgis e C., v. Campana 4.
Giudici e Strada, v. Rocca 19.
Gnocchi P., vie Ponte Mosca 8 e Fucina 7.

Grand-Didier e Bruno
Via Po, 27, angolo via Rossini.

Litografia del Patronato, Direttore Gius. Bocca, v. Arcivescovado 3.
Mantaut Alessandro, v. Finanze 3, p. 1.
MARCHISIO B. e FIGLI, via Maria Vittoria 6. V. *Annunzi speciali*.
Massaro e C., galleria Umberto I.
Maurer Cristiano, v. Pietro Santarosa 1.
Negro C., v. Consolata 1.
Paris G. B., c. Vittorio Eman. II, 29.
Perrin C., v. Vasco 2.
Piana Gaudenzio, v. Bellezia 7.
Pozzo frat., via Nizza 12.
Salussolia, di Carpignano e Comp. successori, v. Maria Vittoria 28, p. 1.
Fasca Filippo, v. Mazzini 44.
Toffaloni Eugenio, v. S. Secondo 29.
Tonelli F. e figlio A., v. Maria Vittoria 22.
Torelli G., v. delle Scuole 8.
Torrione Benedetto, v. Giulio 20.
Verdoni Carlo, v. Cavour 5, p. 1.
Viassone Aless., v. Nizza 104.
Wolf e Donadio, p. Castello 25.

Calcografia.

Amprimo fratelli e Gagliardone Roberto, *Musicale*, v. Barolo 29.
Gastaldi Giacomo, succ. Lovera Giovanni. v. Vanchiglia 20.
Salesiana, v. Cottolengo 32, *deposito*, via Madama Cristina 1.

Zincotipia, Fototipia e Fotoincisione.

Doyen fratelli, di Pianca, Simondetti e Comp., via Carlo Alberto 38.

Oleografie, Litografie, Immagini, Stampe (*Negozianti in*) ecc.

Bacciarini Franc., Eredi, v. Po 55.
Barbero G. C., v Lagrange 29.
Barelli Fed., v. Roma 11.
BOERO G., v. S. Teresa 11.
Bruno Orsola, v. Maria Adelaide 1.
BÜHRER Fratelli, v. Carlo Alberto 34.
Cravanzola C., p. Consolata 5.
Fenoglio Felicita, v. delle Orfane 26.
Frojo Ant., succ. Leonardi Ang., v. Po 47.
Reycend A. Modesto, p. della Consolata 2.
Tavasy E., v. Mazzini 4.
Torrione Bened., v. Giulio 20.
Tribaudino C., piazzetta Consolata 3.

Fotografie.

Allais S., via Accademia Albertina 35.
Ambrosetti Gius., ang. c. Siccardi e via Assietta.
Bargis G., v. Ponte Mosca 14.
Berra G. Batt., *Subalpina*, v. Cernaia 18 e corso Siccardi 6.
Bertieri cav. Pietro, v. Po 25.
Bonino V., p. Castello 26.
Bosco e Bricca, v Garibaldi 26.
Bricca, via Basilica 4.
Carassale Giulio, v. Zecca 47.
Carturan Gio., p. Em. Filiberto 13, p. 1.
Charvet-Grassi A., v. Princ. Tommaso 35.
Chavanel e Reyneri, *Militare*, via Corte d'Appello 11.
Costi Luigi, *Montebello*, v. Po 39.
Deasti C., v. Garibaldi 35.
Gallo, v. S. Tommaso 19.
Gianotto e Filippi, v. Baretti 18.
Leonardi cav. I. vie Roma 41 *bis* e Lagrange 15.
Lovazzano frat., v. Roma 18, gall. Geisser 1
Manfredi A. e C., p. S. Carlo 4.
Montabone, di A. Majoni, p. Castello 25.
Mosso Gius., v Nizza 13 e c. Valentino 2.
NAVARINI G., vie Carlo Alberto 41 e Urbano Rattazzi 9.
PASTA ALESSANDRO, via Carlo Alberto 23.
Paretti Francesco, v. Nizza 31.
Pogolotti A, *spec. fotografie religiose*, corso Re Umberto 42.
Rocca A., via Roma 34.
Scarbi G., v. Princ. Amedeo 16.
Schemboche, p. Castello 23.
Tamagnone, v. della Palma 9.
Vanetti G., p. Vitt. Em. I, 7.
Winter Emilia, *Pompei*, p. Castello 2

Negozianti di Musica.

Blanchi Francesco, v. Po 3.
Buffa Achille, p. Castello rimp. al 26.
Dentice Antonio succ. O. Novelli, via Roma 28, galleria Nazionale.
Giudici e Strada, piazza Castello, gall. dell'Indust. Subalpina.
Libreria Salesiana, v. Cottolengo 32 e Madama Cristina 1.
Perosino Luigi, v. Garibaldi 6.

Carte geografiche.

Crespi Carlo, v. Lagrange 2.
G. B. PARAVIA e C., *Specialità carte geografiche murali ed in rilievo.* Vie Garibaldi 23 e dell'Arsenale 29.

Cartellini-indirizzi e Biglietti Ferroviari.

Pozzo fratelli, v. Nizza 12.
Vezzosi Massim., ufliz. ✻, comm. ⛁, e cav. dell'Ord. d'Isabella la Cattolica, v. Carlo Alberto 21.

Passe-partout per Fotografie.

Crespi Carlo, via Lagrange 2.
Grosso Carolina, ved., v. Des Ambrois 12.

Sistema Schedale *Altemps* privilegiato.

Altemps conte Alberto, v. Passalacqua 4.

Buste d'ogni genere.

Cartiera Italiana di Serravalle-Sesia, *Deposito*, ang. v. S. Secondo e Valeggio 5.
Mattei Camillo, v. Barbaroux 10, p. 1.
Sezzano cugini, v. Alfieri 9.
Toia Gius., corso Princ. Oddone 47.

Carte e Tarocchi.

Beltramo, vedova, v. Torquato Tasso 1,
Cartiera Italiana di Serravalle-Sesia, *Deposito* ang. v. S. Secondo 39 e Valeggio 5.
Gardino Giovanni, v. Bertola 9, p. 2.
Montaudo Giovanni, v. Barbaroux 7, p. 2.
Pozzi Emilio, v. Lagrange 3.
Ventura G. e C., v. Venti Settembre 5.
Viassone Aless., v. Arsenale 4, Nizza 104.

Carta e tela vetrata e smerigliata.

BENDER e MARTINY, via Maria Vittoria 6. *Importazione delle vere marche inglesi e tedesche.*
DELLA ROCCA C. A., c. Valentino 37. Vedi: *Forniture meccaniche*).
Favro Eugenio e C., *Fabbr.*, v. Gioberti angolo c. Sommeiller.
Novara Carlo, v. Orfane 25.
Pozzi Angelo fu Febo, c. Vinzaglio 17.
SCAGLIONE G. L., v. Roma 23 rimp. alla Galleria Geisser.
Vitale L. e C. (Ditta), p. Nizza 48.
Vittone Andrea di Gio., angolo vie Tarino e Artisti e c. S. Maurizio 43.

Sacchetti in carta (*Fabbricanti*).

Eccher Ettore, v. S. Anselmo 48.
Rossi e Camoletto, v. S. Quintino 23.

Cartonaggi, Scatole, ecc.

Appendino Dom., v. S. Teresa 12, p. 2.
Beltrutti Luigi, c. Vitt. Em. II, 68.
Berutto e Gagliardi, v. Pingone 3.
Candelo Batt., v. Porta Palatina 9, p. 4.
Cane Franc. e C., v. Saluzzo 43.
Casaleggio Celest., v. S. Domenico 10.
Chapusot Leone, v. Bogino 23, p. 2.
Corresio G. B., v. S. Domenico 20.
Demaria M., v. S. Donato 2 e c. Princ. Oddone 67.
Eccher Ettore, v. S. Anselmo 48.
Fasoglio Luigi, v. San Massimo 14.
Gastaldini Stef., v. Cernaia 36.
Grognardo E., v. Venti Settembre 40, p. 1.
Grosso Carolina, ved., v. Des Ambrois 12.
Grotto Giulio, via Roma 37.
Gualdoni G. B., v. Mercanti 7.
Gusmano Gio., v. Bertola 17, p. 1.
Martini Dom. e C., v. Monte di Pietà 18, e S. Tommaso 12.
Musante, v. S. Tommaso 5.
Piana Gio., v. S. Donato 60.
Re Carolina, via del Monte di Pietà 21.
Saviozzi Ferdinando, v. S. Franc. da Paola 8 e v. Principe Amedeo 20 *bis*.
Tonelli Felicita e figlio Agostino, via Maria Vittoria 22.
Tonelli L., v. Roma 11, p. 2.
Travostino Enrico, v. Milano 3.
Valenzano G. e frat. Savio, vie delle Scuole 8 e S. Domenico 17.
Zuccoli Carlo, v. Arcivescovado 4.

Tappezzerie in carta.

BARONE AMBROGIO e FIGLIO, *Fabbrica*, vie Alfieri 3 e Vico. Vedi *Annunzi speciali.*
Belletti Agostino, v. Garibaldi 39.
BISSATTINI VITTORE, *Stabilimenti del Fibreno*, v. Garibaldi 4.
Bozzalla frat., v. S. Tommaso 23.
Chareyre Gio., v. Bonzanico 5.
Comelli Siro, v. Carlo Alberto 35.
Decaroli Gio. Batt., v. Accad. Albertina 12.
Farinelli Achille, *Fabbrica*, v. Nizza 95. e p. Carlo Felice 7.
Giordana Giacomo e C., v. Nizza 113. V. *Annunzi speciali.*
Mazza e Bianco, angolo vie santa Teresa e Venti Settembre.
Regli Cesare, via Lagrange 1.
Vigna D. succ. Pozzo G., via Garibaldi 13.
Zacchè fratelli, via dei Fiori 30.

Carta e Cartoni (*Fabbricanti*).

Bernard G., v. Roma 29.
Cartiera Italiana di Serravalle Sesia, ang. v. Valeggio 5 e S. Secondo.
Cartiere Meridionali (*Società delle*), via dei Mille 4.
Cartiera S. Francesco (Mathi). Direzione, via Cottolengo 32.
Lena Ferdinando, *Rappr. Cartiera* Francesco Rossi, v. Saluzzo 9.
Dellavalle Candido ⛁, v. dei Quartieri 2.
De Medici L. e Comp., v. S. Massimo 31.
Franco Valvassori V., *Cartiera in Germagnano*, v. Cavour 15.
Frizzi Gino, Rappr., v. Stampatori 19.
Ossola Gius, ang. v. Genova e S. Teresa.
Pelissero Gio. e C., via S. Quintino 24.
Rovei Giacomo, *Rappr. Cartiera* G. Grugnola, v. Cavour 7 *bis*.
Sezzano cugini, *Cartiera* in Borgosesia, *Deposito*, via Alfieri 9.
Slatri Carlo, *Rappr. Cartiera Rosso e Vigo, Ivrea*, v. Venti Settembre 67.
Tarizzo G. e figlio, *Deposito Cartiera* di Giaveno, ang. v. Pastrengo e Massena.
Ugone Francesco, *rapp. cartiera Fumelli e Mattea*, via Volta 3.
Valvassori Franco V., *Cartiera in Germagnano*, v. Cavour 15.

Carta (*Negozianti*).

Audisio Giacomo, v. S Massimo 36.
Bausola Gio., p. della Consolata 5.
Bernard G., v. Roma 29.
Bogliaccino-Vairolati, v. Venti Sett. 55.
Calosso Serafino, *carta per fiori*, v. Venti Settembre 73 ang. v. Garibaldi.
Chiavazza Enrichetta, v. Giulio 16 e strad. di Lanzo 72.
DE MAGISTRI P. A., v. Genova 12.
Falco Edoardo, angolo vie Barbaroux e S. Tommaso 6.
Frizzi Gino, v. Stampatori 19.
Grande Pietro, c. Reg. Margherita 121.
Gratarola fratelli, v. Milano 3.
Mortigliengo e Virano, v. Santa Teresa, rimpetto al 15.
Obert Cesare, v. Venti Settembre 37.
Pacot Antonio, via Botero 17.
Pansa Gio. ⛁ e Comp., v. Cernaia 25.
Peruzzi coniugi, v. S. Donato 50.
Peyrani Franc., p. Em. Filiberto, rimp. 7.
Quartara Gius., v. del Bastion Verde 1.
Rusca e Merlo, p. Eman. Filiberto 4.
Salomone Franc. v. Venti Settembre 17.
Solavagione Gius., v. Nizza 31.
Vanzati Luigi, c. Raffaello 7.

Legatori di libri e Fabbricanti di registri.

Alessandri Maur., v. Maria Vittoria 23.
Altina V., v. Venti Settembre 69.
Amprimo fratelli e Gagliardone Roberto, v. Barolo 29.
Antoniotti fratelli, v. Arcivescovado 3 nel locale del R. Patronato.
Artigianelli (*Collegio degli*), c. Palestro 14.
Baili Carlo, via Barbaroux 13.
Beltrutti Luigi, c. Vitt. Em. II, 68.
Bernard G., v. Roma 29.
Bisotto Vincenzo, v. Arcivescovado 3, nel locale del R. Patronato.
Bordone Carlo, v. delle Orfane 2.
Botta eredi, v. Orfane 7 e p. Savoia 6.
Camusso Celestino, v. Massena 30.
Camusso G., v. Finanze 9.
Canta Pasquale, via Po 10, p. 1.
Carbone E., v. Barolo 12 e v. Buniva 16.
Carbonero e Paganone, v. Ospedale 3.
Cattaneo frat., v. Venti Settembre 43.
Cavallero Angelo, v. Maria Vittoria 40.
Clerici e Moreno, v. Bertola 40.
Cora frat., v. S. Massimo 28.
Corbellati Gio., v. Genova 13, p. 1,
Crespi Carlo, v. Lagrange 2.
Davicini Giac., v. Mercanti 15.
Demichelis Luigi, v. Finanze 15.
Fasoglio Luigi, v. S. Massimo 14.
Ferrero Carlo, v. S. Tommaso 10, p. 1.
Ferrero Enrico, v. S. Dalmazzo 16.
Fornara frat. e Vigliani, v. Juvara 21 *bis*.
Forzani Ant. e C., v. Garibaldi 46 e 53.
Franchi Eligio, v. Melchior Gioia 4.
Gaggino Gio., v. Santa Maria 11.
Ghio Franc., c. Vitt. Em. II, 86.
Gorresio G. B., v. S. Domenico 10.
Grasso e Boccardo, v. S. Dalmazzo 20.
Grosso Carolina, ved., v. Des Ambrois 12.
Guglielmo Gius., v. S. Domenico 18.
Liberti Carlo, v. Lagrange 16.
Lodola Aless., v. Princ. Amedeo 19.
Martini Dom. e C., v. Monte Pietà 18.
Moine L., v. Urbano Rattazzi 2.
Occhetti e Ricca, v. Principe Amedeo 26.
Pacchiotti Gio. succ. Tarditi, v. Zecca 15.

PATARCHI Filippo *Corso Valdocco 1 e Via Garibaldi 44*
Pelli in rilievo e dorate per mobili
Cartelli per réclame commerciale

Pellino Gius., v. Bellezia 4.
Perrone Gius., v della Zecca 10.
Pianca Gius., v. Urbano Rattazzi 2.
Poero Lorenzo,, v. della Rocca 11.
Rebuffo Gio., v. Gerdil 5, p. 3.
Salesiana, v. Cottolengo 32.

Sartoris Domenico, via S. Teresa 12.
Savio Ang., F., v. S. Quintino rimp. al 7.
Savio G. B. v. Perrone 2 ang. v. Cittadella.
Savio M., v. Cernaia 28.
Saviozzi Ferdin., v. Princ. Amedeo 20 *bis*.
Seglie Carlo, v. dell'Arcivescovado 6.
Simondetti C. e figlio, v. Po 11.
Triverio Gius., v. Garibaldi 9.
Triverio Nicola, v. Porta Palatina 17.
Ussello Paolo, v. Magenta 2.
Ussello Pietro, v. Mazzini 34, 1° cortile.
Valenzano G. e fratelli Savio, via delle Scuole 8 e san Domenico 17.
Vezzosi Mass., comm. ☎, v. Carlo Alb. 21.
Virano Tomm., v. dei Mercanti 9.
Woigt Gio., v. Princ. Tommaso 13.
Wolf e Donadio, p. Castello 25.

Lineatori di carta.

Alessandri Maurizio, v. Maria Vittoria 23.
Bernard G., via Roma 29.
Capello P., v. Barbaroux 25.
Carbonero e Paganone, v. Ospedale 3.
Ferrero Giacomo, v. S. Franc. da Paola 41.
Gaggino Gio., v. S. Maria 11.
Lazzara Franc., v. Torquato Tasso 11.
Mezzano vedova, v. Po 25, 2ª corte.
Seglie Carlo, v. dell'Arcivescovado 6.
Sezzano cugini, v. Alfieri 9.
Wolf e Donadio, p. Castello 25.

Cartolai
e Negoz. in oggetti di cancelleria.

Alloatti e Patrizio, v. Carlo Alberto 33.
Alman Felice, v. Accademia Albertina 5.
Amprimo fratelli e Gagliardone Roberto, v. Barolo 29.
Antonietti Nicolao, v. Mazzini 30-32.
Arneudo Giacomo, v. Torquato Tasso 5.
Badalla Carlo, v. Mazzini 17.
Baili L., v. Barbaroux 13.
Barberis Teod. ved. Gilardi, corso Regina Margherita 121.
Bassano Carlo, v. Gioberti 37.
Beltrutti Luigi, c. Vitt. Em. II, 68.
Bernard Giuseppe, via Roma 29.
Berutti Gio. Batt., v. Garibaldi 18.
Berutto e Gagliardi, v. Pingone 3.
Bocca Gio., v. del Carmine 2.
Boero G., v. S. Teresa 11.
Boffi Uberto, c. Vitt. Em. II, 70.
Bogliaccino-Vairolati, v. Venti Sett. 53.
Calligaris Dom., v. Garibaldi 34.
Cambiano Ant., v. Galliari 19.
Camusso C., v. Massena 30.
Capella G. B., v. al Ponte Mosca 29.
Capello P., v. Barbaroux 25.
Carbone Enrico, v. Barolo 12 e Buniva 16.
Carbonero e Paganone, v. Ospedale 3.
Carignano Gius., v. Porta Palatina 12.
Carrara coniugi, v. S. Secondo 24.
Cavalieri Alfonso, v. Mazzini 29.
Celanza Pietro e C., v. Garibaldi 33.
Cora frat., via san Massimo 28.
Crevola Gio. Batt., via san Donato 9.
Crevola Pietro, v. Galvani 1.
Cuneo Ang., v. Po 57.
Cyvot Filib., v. Andrea Doria 2.
Delgrosso Luigi, v. Roma 30.

P. A. DE-MAGISTRI
Completo assort. di Registri, Carta, Cancelleria e Cordami. Specialità carta e quaderni da scuola.
12 — *Via Genova* — 12

Eandi, p. Castello 26.
Fenoglio Felicita, v. Orfane 26.
Ferrero A., c. Principe Oddone 61.
Ferrero Carlo, via S. Tommaso 10, p. 1.
Ferrero Seraf. e Comp., v. Roma 15.
Ferri vedova, v. dei Fiori 17.
Finelli Vitt., c. Valentino 29.
Fino Enrico, v. Casale 20.
Forzani Ant. e C., v. Garibaldi 46 e 53.
Franciois Giorgio, v. della Zecca 23.
Galleani Gio., v. Berthollet 1.
Gallina Gio., v. san Secondo 13.
Gastaldi Anna, ved., v. Berthollet 9 e c. del Valentino 10.
Genina Orsola, via Basilica 2.
Gerlero Agostino, via S. Massimo 8.
Ghio Franc., c. Vitt. Eman. II, 86.
GRAND DIDIER ☎ e BRUNO, v. Po 27.
Levi-Sacerdote Vittorina, c. Palestro 2.
Lupotto Evangelina, v. Palazzo di Città 12.
Macchia P. M., v. Carlo Alberto 7.
Magliano Tommaso, p. Carlo Felice 7.
Manfredi Carlo, v. Finanze 3 e 5.
Manuel Natalina, v. Nizza 11.
Marchese Achille, v. della Rocca 37.
Mattei Camillo, v. Barbaroux 10, p. 1.
Mezzano vedova, v. Po 25, 2ª corte.
Monetti Giorgio (eredi), p. Carlo Felice 10.
Monetti R., v. S. Tommaso 19.
Mora Pietro, v. S. Massimo 33.
Nota Gius., v. S. Quintino 3.
Occoferri Giuseppina, angolo v. Madama Cristina e c. del Valentino 25.
Oggenda Gio., v. del Carmine 24.
ORIGLIA CARLO, v. Garibaldi 18 e 20.
Ovazza T., via Po 32.
PARAVIA G. B. e COMP. (figli di I. Vigliardi-Paravia), vie Garibaldi 23 e dell'Arsenale 29.

Pellino Giuseppe, v. Bellezia 4.
Peronetti Gius., v. Porta Palatina 23.
Perosino G., v. Po 4.
Petrini G. B., v. Garibaldi 15 e Mercanti 2.
Piana Gio., v. S. Donato 60.
Poero Lorenzo, v. Rocca 11.
Rapetti-Bottini M., v. Venti Settembre 14.
Ratti Filippo, v. Ponte Mosca 27.
Reviglio Eugenio, v. Garibaldi 6.
Roggero Gius., v. santa Teresa 1.
Rusca e Merlo, p. Eman. Filiberto 4.
Savio Angelo, F. v. S. Quintino rimp. al 7.
Savio G. B., v. Perrone 2.
Savio G. (vedova), v. delle Rosine 10.
Savio M., v. Cernaia 28.
Schiunnache M., v. Po 18.
Simondetti Carlo ☎ e figlio, via Po 11.
Staccione coniugi, p. Vitt. Em. I, 9.
Subrile Teresa, v. della Cittadella 6.
Vinciguerra A. e figli, v. Bellezia 12.
Virano Tommaso, v. dei Mercanti 9.
Wolf e Donadio, piazza Castello 25.
Zorgnotti Amalia, v. Mad. Cristina 123.

Astucciari.

Albicocco Pietro, v. Po 1.
FARAUT L. e COMP., v. S. Teresa 4, gall. Geisser già Natta.
Fontana Gius., v. Maria Vittoria 1.
GHIGNONE DOMENICO, via Venti Settembre 67.
Ghignone frat., v. Roma 13, p. 3.
Martini Domen., v. Monte di Pietà 18.
Oldrino G., p. Castello 26.
Raineri Giulio, v. Garibaldi 3, p. 3.
Serena Luigi, succ., v. Roma 15, p. 1.
Tonelli Felicita e figlio Agostino, via Maria Vittoria 22.
Torri G., v. Po 12.

Forniture per Astucciari, Legatori di libri e Calzolai.

Abrate Giuseppe, v. al Ponte Mosca 17.
Bauchiero Fortunato, *elastici e tessuti*, via Cavour 12.
Borelli e Schenone, v. Berthollet 8.
Cargnino Maurizio, v. Pietro Micca 20.
Cornaglia G. e M., v. Corte d'Appello 11.
Curtino Carlo, v. S. Massimo 32.
Destefanis Franc., p. Emanuele, Filiberto portici della *Rosa Bianca*.
FARAUT L. e COMP., *assicelle*, v. santa Teresa 4, gall. Geisser già Natta.
Ferro Franc., v. Bertola 11.
Fraviga e Pellerino, v. Monte Pietà 14.
Gamba Michele, v. Mercanti 5.
Gianaria E. e C., v. Arcivescovado 6.
Peccolo, vedova, v. Monte di Pietà 10.
Pentenero Gio., v. Torquato Tasso 9.
Peraglie D., v. S. Agostino 8.
Rissone Gius, v. Botero 1.
Rolando Pietro, c. S. Maurizio 24.
Rosina Michele, v. Principe Tommaso 2.

Forniture per Tipografie e Litografie.

Alman Felice, ang. vie Princ. Amedeo e Accad. Albertina 5. V. *Annunzi speciali*.
FARAUT L. e COMP. v. S. Teresa 4, galleria Geisser, già Natta.
GUGLIELMO ALESSANDRO, succ. di Bajetto Giacomo, v. Lagrange 38. Vedi *Annunzi speciali*.
Lattuada V., *pietre litograf.*, v. Saluzzo 41.
NEBIOLO e COMP. Strada R. Parco 3.
Ratti e Paramatti, v. Genova 15 con *fabbrica* Barr. Martinetto.
Toia Giuseppe, c. Principe Oddone 47.

Stemmi gentilizi.

Possetti Gio., v. Po 31.
Riaudi Carlo, p. Castello 14.
Rosso Adriano, v. Cavour 17.

Fonderie di Caratteri da stampa.

Fonderia Salesiana, v. Cottolengo 32.
Gino Franc., v. Galliari 10 *bis*.

NEBIOLO e Comp. (Ditta)
Strada R. Parco 3 ☎

Prato e Levis, v. Garibaldi 24.
Savojni Giacomo, c. S. Maurizio 71.
Scrima Andrea (*Margini Tipografici*), c. Principe Eugenio 4.

Incisori e disegnatori litografi.

Baronetto N., v. Lagrange 17.
Franchino prof. Alfonso, v. Magenta 25.
Kirchmayr G., v. Gaudenzio Ferrari 7, p. 3.
Marengo Agostino, v. Bertola 40.
Millère Gio., via Lagrange 32, p. 3.
Ochsner Roberto, via Mazzini 3.
Viscardi Ernesto, v. Garibaldi 26.

Incisori in metalli.

Astuti G. B., p. Castello rimpetto al 22.
Bernasconi Enrico, *Cesell.*, v. Bertola 3.
Bogetti Lorenzo, p. Castello 25.
Bonino Gius., via Po 20.
Brisighelli Gius., *cesellatore*, via Carlo Alberto 7.
Chiola G., v. S. Tommaso 14.
Dupont G., v. Roma 10, p. 3.
Fina G. B., via Garibaldi 29.
Fornaresio G., v. Palazzo Città 12, p. 4.
Fumero Gio., via Monte di Pietà 11.
Giani Gius., vie Roma 22 e dei Fiori 27.
MANTAUT ALFREDO, p. Castello, 23, Vedi *Annunzi speciali.*
Mantaut Martino, p. Castello 19.
Marcengo C., via Venti Settembre 48.
Mare e Bussolino, v. Maria Vittoria 6.
Mautino P., v. del Monte di Pietà 18, p. 2.
Piccarolo Gaetano, v. Venti Settemb. 22.
Piccarolo Giuseppe, p. Carlo Felice 16.
Rastelli Francesco, galleria Geisser 2.
Ronchetti G., *timbri in gomma*, v. Po 25.
Serniotti Luigi (*musica*), v. Artisti 1 p. 3°.
Tabasso Carlo, c. Valentino 34.
Tacconet Albino, via Garibaldi 11 *bis.*
Thermignon Pietro ✻, v. S. Chiara 8, p. 3.

P. VIGLIANI *Via Lagrange, 25*
Laboratorio d'incisioni
Fabbrica di Timbri in gomma.

Villarboito Federico, p. Castello rimp. 16.

✻ ***A. ZAPPATA*** ✻
Incisore in metalli
Specialità in timbri gomma Via Roma 6.

Utensili di geometria in legno e Modellatori.

Allemano G., Galleria Subalpina. *Stabilimento* v. S. Secondo 29.
Borelli fratelli, via dei Fiori 4.
Castiglione frat., v. Bava 10, nel cortile.
Cordero Firmino, v. Pio Quinto 7.
Faccenda Ant., v. S. Giulia 31.
Garbarino M., via Galliari 26.
Marengo Eusebio, c. Valentino 37.
Negrato Gius., via Berthollet 6.
Picco Giovanni, v. Berthollet 6.
Pozzi frat., v. S. Giulia 55.
Virano F. e figli, v. Montebello 21.
Zotto Carlo, via Madama Cristina 18.

Incisori in legno e specialità clichés per industriali.

Ballesio Vitale, v. Finanze 7 p. 2.
Battaglia Gio., v. della Zecca 15.
Carena Carlo, nel Castello del Valentino
De-Stefanis G., v. Madama Cristina 26.
Fortina Eug., v. Saluzzo 59.
Franchino prof. Alfonso, v. Magenta 52.
Gianotti Carlo, v. Milano 20, p. 2.
Monticone Gio., v. S. Tommaso 5, p. 3.

Trafori artistici.

Amati Carlo, via Garibaldi 9.
Demaria Franc. via Buniva 24.
Sibon G. I., v. Andrea Doria 9.

Intagliatori e Scultori in legno.

Anguissola Gius., v. Maria Vittoria rimpetto al 26.
Bartorello C., v. Bodoni 5.
Borgogno frat, via Bertola 42.
Buffa Franc., via Mazzini 27.
Caimotti G., via Maria Vittoria 42.
Castagna Perfetto, via Tarino 4 *bis.*
De Amicis Enrico, c. Cairoli 24.
Dellera Michele, v. Accad. Albertina 28.
Ferraris Augusto, via sant'Anselmo 23.
Focà prof. R., via Magenta 5.
Gasperini Luigi ☎, via Maria Vittoria 28.
Giacomone e Collo, ang. corsi Re Umberto e Oporto 15.
Grosso Gio., v. Ospedale 40.
Manassero Enrico, via delle Scuole 14.
Marinari profess. Garibaldo, via Principe Tommaso 35.
Minotti L., ang. c. Duca di Genova e via Gazometro.
Parello Agostino e Godio, v. Ospedale 45.
Rey Pietro, v. Basilica 4.
Rosso P., via S. Franc. da Paola 21.
Sandrone fratelli, v. S. Dalmazzo 24, *laboratorio*, v. Giulio 24.
Sommaschini Gius., v. Cavallerizza 4.

Tornitori in legno e metalli.

Amor G., *legno*, v. Cittadella 2.
Aprile Pietro, v. Pio Quinto 20.
Berardi, *legno*, via Juvara 20.
Bertinetti Carlo, *metalli*, v. Monte Pietà 15.
Bongioanni Gio., v. Princ. Amedeo 25.
Brambilla G., *metalli*, v. Garibaldi 57.
Bruno Pietro, *legno e avorio*, via Venti Settembre 17.
Bruno Stef. e figlio, *legno e avorio*, p. Castello 18 e rimpetto al 21.
Burzio Marco, via della Consolata 8, p. 1.
Canale Gio., *legno*, via Misericordia 3.
Canale Paolo, via S. Dalmazzo 7.
Carello fratelli, *metalli*, via san Massimo 31 e Ospedale 40.
Cerutti Gio., *legno e avorio*, v. S. Francesco da Paola 38.
Cibrario Luigi ☎, piazza Palazzo di Città (lato *Est*).
Darbesio Gius., *legno*, via Zecca 28.
Ferrero Gio., *legno*, c. S. Martino 1.
Ferrero Romualdo, via Montevecchio 7.
Francone ved., via S. Dalmazzo 16.
Franzi Emilio, *metalli*, v. Consolata 15.
Gagliardi Gius., *legno*, via Lanino 10.
Giachero e Delponte, *metalli*, v. Arcivescovado 3.
Giletta, *metalli*, via S. Giobbe 3, p. 1.
Gramaglia Giacinto, c. Vitt. Em. II, 28.
Guglielminetti fratelli, *legno e metalli*, al Martinetto.
Iulini Emiliano, via dei Mercanti 5.
Iulini Franc., via della Misericordia 1.
Lusso Enr., *metalli*, v. Lanino, casa Decker.
Marchesa G. e figlio, *legno, avorio e metalli*, piazza Castello 25, p. 1.
Mascherini Carlo, via Bonafous 4.
Miglio Gius., *metalli*, via Barbaroux 12.
Milone, via Bava 3.
Motta Luigi, *legno*, v. Belvedere 26.
Negro Gius., *legno*, v. Saluzzo 3.
Paneaglio Luigi, via Casale 52, nel cort.
Perro Enrico, via del Carmine 3.
Prato Vitt., *avorio*, p. Castello rimp. 18.
Sarda Gio., *legno*, c. Vitt. Eman. II, 19.
Tabarini Gaspare, *metalli*, v. Pio Quinto 28.
Tarella Pietro, *legno*, via Genova 12.
Terrani Enrico, *metalli*, v. Bertola 33.
Testori Giuseppe e figli, v. Lagrange 22.
Vaira Pietro, *legno*, via Mazzini 45.
Valli Michele, *ferro*, via Ormea 34.
Vercelli e Rustichelli, *legno*, via Franco Bonelli 6.
Virano F. e figli, *legno*, v. Montebello 21.

Tornitori in lastra e fabb. di Fanali da Carrozze.

Carello fratelli, v. Ospedale 40.
Garnero Ernesto, v. S. Quintino 8–10
Garnero Isidoro, v. Montebello 40.
Giletta, v. S. Giobbe 3, p. 1.

Mobili in legno (*Fabbricanti*).

Agostoni R., v. Maria Vittoria 45.
Alberto M°, p. Statuto 3.

ALLOGGI E.
Unico deposito in **Piemonte**
Mobili Legno Curvato
THONET di Vienna
Via Maria Vittoria, 16 (cortile)

Anguissola Gius., ***mobili d'arte,*** v. Maria Vittoria rimp. al 26.
Anselmo F., corso san Martino 5.
Artigianelli (Collegio degli), c. Palestro 14.
BACHI LEONE e C., v. Carlo Alberto 14. Vedi *Annunzi speciali.*
Banchi Gioach., *Deposito*, v. dei Quartieri 5.
Bartorello C., via Bodoni 5.
Bellino Franc., v. Ormea 34.
Bergami E. e C., *mobili in bambù*, via S. Ottavio 16. V. *Annunzi speciali.*
Bertello Batt., v. Cernaia 30.
Binetti, via Ormea 34.
Bocca Franc., via Giulio 19-21.
Borgna Edoardo, via Garibaldi 26.
Buffa fratelli, via S. Massimo 46.
CAIMOTTI GIOVANNI, via Maria Vittoria 42.
Callamaro G., via Montebello 24.
Canale Giacinto, via della Zecca 12.
Caneparo Gio., v. Carlo Vidua 7.
Capello Lodovico, v. dei Fiori 20.
Capisano Giovanni ☎, v. Montebello 25.
Cazzaniga Agostino, via Andrea Doria 19.
Cuglierero Raimondo, v. Lagrange 47.
Fontana Luigi, v. Andrea Provana 3.
Gamba Carlo e figli, via Mazzini 44.
Garzena Gius., via Napione 29.
Giacomone e Collo, c. Re Umberto 9.
Gilli Franc., v. Volta 3.
Granero Gius., v. Mad. Cristina 21.
Guala fratelli v. S. Maria 8.
Maggiorotti Michele, v. Plana 5.
Manassero Bartol., *riparatore di mobili Viennesi*, c. Vitt. Emanuele II, 57.
Marchiandi G. B., c. S. Maurizio 71.
Marinari prof. Garibaldo, *mobili in stile*, v. Princ. Tommaso 35.

Marsano Gius., str. di Francia 15.
Martinotti Federico e C., v. Barbaroux 9.

B. MASSIMINO
17 - VIA CAVOUR - 17
Vedi *Annunzi speciali.*

Mattalia Gius., via Massena 18.
Milanaccio Franc., v. sant'Anselmo 28.
Minotti L., ang. c. Duca Genova e via Gazometro.
Negri G. (Ditta), diretta dal cav. Pasquale Negri, v. Saluzzo 85.
Orione frat., v. S. Massimo 49 nel cortile.
Porino Ang., c. Vitt. Em. II, 71.
Parasacco Crescentino, v. Parini 12.
Quartara Gius. ☎, ang. vie Berthollet e Saluzzo, e v. Saluzzo 23.
Ramella Ant. padre e figlio, v. Melchior Gioia 4.
Rossino Carlo, v. S. Domenico 35-40.

FABBRICA MOBILI ARTISITCI
DI
ROSSO CARLO e C.
diretta da **ALBERTOTTI CARLO**
REGIO ISTITUTO ALBERGO DI VIRTÙ
29 — Via S. Secondo — 29

Rosso Pietro, v. S Franc. da Paola 21.
Sandrone fratelli, v. S. Dalmazzo 24, *Laboratorio* v. Giulio 24.
Sciutto Davide, c. Principe Oddone 14.
Teghillo Pietro, v. Venti Settembre 16.
Tinivella Luigi, v. Maria Vittoria 42.
Torchio Gius., v. Guarini 1.
Tribaudino Pietro, v. Cavour 14.
Tribolo Franc., v. Cavour 22-24.
Vacca Gius., p. Statuto 15.

Frat. VALABREGA
Fabbricanti mobili artistici e di fantasia
13 - Via Principe Amedeo - 13

Vercelli e Rustichelli, v. Franco Bonelli 6.
Vespa Francesco, v. Allione 4.
Villata Ant., v. Allione 4.

Mobili (*Negozianti*).

Agostoni R., v. Maria Vittoria 45.
Allayoly Andrea, *liquid.*, gall. Nazionale.
Alloggi Ernesto, *Rappres. delle fabbriche* Thonet di Vienna, via Maria Vittoria 16.
Al Miscuglio, via Casale 15.
Archera Franc., c. Re Umberto 15.
Arneudo Eugenio, via della Consolata 4.
Autino Angelo, via Barbaroux 20.
Bachi Eugenio, v. Mazzini 7.
Bachi Leone e C., via Carlo Alberto 14.
Banchi Secondo, p. Savoia 7.
Bertello Batt., v. Cernaia 30.
Bonziglia Celestina, v. Accad. Albert. 36.
Bosso Paolo, p. Madama Cristina 5.
Bricca Felice, via Massena 3.
Bussolino Carlo, piazza Saluzzo 4.
Canavesio Giuseppe, angolo vie Principe Amedeo e Bogino.
Carelli Gio., v. S. Quintino rimp. al 7.
Castigliano Dom., c. Reg. Margherita 131.
Colombo Gaet., c. Reg. Margherita 141.
De Filippi Gio., v. S. Secondo 10.

DE-MARIA Cav. GIUSEPPE
Via Fabro e Via Garibaldi, 45
SPECIALISTA
in ogni genere di letti e poltrone
per uso chirurgia ed ammalati
FORNITORE DEI PRIMARI OSPEDALI

Ferrero Giac., v. Acc. Albertina 27 e 34.
Ferri Pietro, v. Accademia Albertina 19.
Foa S. B., via Andrea Doria 5 nel cort.
Galimberti Filippo, via Garibaldi 23.
Gandiglio Pietro, c. Oporto 49.
Garbarini Franc., c. Vittorio Em. II, 38.
Garnero Gius., corso S. Martino 2.
Ghibaudo Giuseppina, c. Vitt. Em. II, 36.
Ghiglia Gius., v. S. Domenico 15.
Golfi Maria, c. Vitt. Eman. II, 33.
Grandi Magazzini di vendita, Olper Angelo *Direttore*, c. Oporto 4.
Kohn Jacob e Josef di Vienna, *Deposito*, v. Cernaia 3.
Lazzarino Luigi, via Garibaldi 28.
Lazzaro Ernesto, via Cottolengo 4.
Liquidazione permanente, Lazzaro Ernesto, *Direttore*, c. Vitt. Em. II, 65.
Lupi Ant., ang. v. Juvara e c. S. Martino 5.
Macario Maurizio, via Baretti 3.
Manassero Bartol., c. Vitt. Em. II, 57.
Marasso, v. S. Agostino 15. *Liquidazione.*
Marcellino Gius., via delle Scuole 4.
Massimino Bartolomeo, via Cavour 17. Vedi *Annunzi speciali.*
Migliore Margherita, p. san Giovanni 8.
Minotti L., ang. via Gazometro e c. Duca di Genova.
Molinar Gius., via Barbaroux 28.
Molinari Ant., corso S. Maurizio 18.
Monti Federico, via delle Orfane 6.
Nerva e Grassino, *mobili legno curvato*, via Cernaia 3.
Nota Franc., vie S. Massimo 10 e Principe Amedeo 33.
Parasacco Crescentino, v. Parini 12.
Remondino Giovanni, v. S. Anselmo 4 ang. v. Pio Quinto.

Revel A. e C., c. Vitt. Em. II, 52.
Riccò Franc., ang. via Barbaroux e vicolo S. Maria.
Richetta Alessandro, p. Vitt. Em. I, 23.
Rotti Gio., v. Mazzini 32.
Rotti Gius., ang. vie dei Mille e Andrea Provana.
Sandrone fratelli, via S. Dalmazzo 24.
Sapetti Gius., via Consolata 1 e piazza Savoia 7.
Teisa Pietro, via Gio. Somis 19.
Thonet, Alloggi Ernesto, v. Maria Vitt. 16.
Tommasi, via Mazzini 27.
Traversa Lorenzo, via Santa Maria 3.
Treves Moise, via dei Mercanti 17.
Valabrega fratelli, v. Princ. Amedeo 13 e Maria Vittoria 18 nel cortile.
Valfrè Barbara, ved., v. Barolo 4
Vigo Luigi, v S. Teresa 19.
Villa Maurizio, via Mazzini 50.
Villata Giuseppina, ang. c. Vitt. Em. II e via S. Anselmo.

Mobili in ferro.

Bertola Michele, v. S. Simone 8.
Bosco Dom., v. dei Mille 32.
Brizio Lorenzo, *Fabbr.*, c. Re Umberto 32.
CAPELLO ANGELO, c. Re Umberto 27.
Capello Chiaffredo, v. Montevecchio 13.
Carando F. e Fce Mosca, v. s. Teresa 17.
Carbone Lorenzo e figlio, v. Ospedale 3, c. Vitt. Eman. II, 19. *Fabbrica*, ang. vie Buniva 7 e Artisti.
Castigliano Dom., c. Reg. Margherita 131.
Celestino Gius., v. Venti Settembre 51.
Chiabotto Gio., via Conte Verde 11.
Chiadò Bernardo, via delle Orfane 28.
Chiusano Gius. e figlio, c. Regina Margherita 134.
Davite Angelo, v. Cavour 3.
Demaria Gius. ☎, v. Garibaldi 45.
Demartini Pietro, c. Reg. Margherita 138.
Fossati G., via Genova 12.
Gandiglio Pietro, c. Oporto 49.
Garbero Francesco, corso Vitt. Em. II 39 e via Bricherasio 18.
Giribone Ant., v. Saluzzo 29.
Girone Michele, piazza San Carlo 4.
Giulietti Gius., *Deposito*, v. Princ. d'Acaia 2.
Marsano Luigi, via Ormea 34.
Oreglia Pietro, via del Belvedere 10.
Pastore Gio., via Consolata 7.
Pautassi Giuseppe, via Cibrario 27.
PORINO ANGELO, *Fabbrica*, via San Secondo 72, *Deposito:* corso Vittorio Emanuele II, 71.
Richetta Domenico, piazza dello Statuto 10, *Fabbrica*, via Balbis 14.
Roberto Gius., *Fabbric.*, c. Vitt. Em. II, 45.
Salassa Domenico, via della Cernaia 38.
Sangermani Franc., via Cottolengo 4.
Sapetti Gius., via Consolata 1.
Soave Gius. ☎ (Ditta), p. Lagrange 1.
Velatta Vincenzo Gius., v. Cottolengo 3.

Letti di ferro (*Fabbricanti*).

Fabbrica di Mobili in Ferro
CAPELLO ANGELO
Pagliericci elastici in ferro
Mobili da Giardino, Caffè, Birrerie, ecc. - **Corso Re Umberto, 27.**

De-Maria Gius. ☎, via Garibaldi 45.
Fiorina Giovanni v. Zecca 45.

Stabilimento al Lingotto
Deposito: Via Garibaldi 43
FORNARA GIO. e C.
PAGLIERICCI ELASTICI
a rete metallica brevettati
specialità per Ospedali, Collegi, ecc.
con FABBRICA DI LETTI e MOBILI in FERRO

Garbero Francesco, corso Vitt. Em. II, 39.
Girone Michele, p. S. Carlo 4
Marchisio Cesare, via Bidone 21.
Marsano Luigi, via Ormea 34.

Bigliardi (*Fabbricanti*).

Bertello Batt., *fabb. stecche*, v. Cernaia 30.
Dante Franc., v. Magenta 10.
DEAGOSTINI LORENZO, v. Bellezia 5, *fabbrica* v. del Carmine 15.
Facta Gio., v. S. Chiara 22, nel cort.
Gastaldi Gregorio, via S. Massimo 44.
Mozzone Bartol., c. Princ. Oddone 7.

Corde armoniche e Forniture per Piano-forti.

Cerutti Giovanni Batt. e figli, via Principe Amedeo 20.
Guadagnini Antonio, v. Po 22. Vedi *Annunzi speciali.*
Melegari Enrico, via Po 4.
Perosino Luigi, v. Garibaldi 6.
Varvelli G. M. ing., v. Venti Settembre 15. *Rappres. la Ditta Felten e Guillaume di Mulheim.* Vedi *Annunzi speciali.*

Piano-forti.

Alasia Franc., v. Artisti 1.
Avmonino Giacinto successori, via Madama Cristina 79.
Bellis S. succ. Mola, v. Po 5.
Berra G., via Principe Tommaso 31.
Bertolino Gius., v. Carlo Alberto 24.
Blanchi Luigi e C., v. S. Agostino 2.
Boine Giuseppe, v. Pescatori 5 nel cort.
Casati Franc. e figlio, v. Princ. Amedeo 37.
Chiappo Felice, p. Vitt. Eman. I, 18.

COLLINO e Comp.
Via S. Francesco da Paola, 11
PIANO FORTI ed ARMONIUM

COLOMBO FEDERICO, corso del Valentino 36.
Deponti C^na^, v. della Rocca 1, ang. via Maria Vittoria.
Fea Giovanni, v. Galliari 27.
Fusella Gius., v. S. Domenco 34.
Griggi-Montù Attilio ☎, (Ditta) v. Garibaldi 23 p. 1.
Govino G. e figli, via Vanchiglia 31.
Lamberti S., v. della Rocca 34.
Miretti M., v. Napione 3.

G. MOLA *Via Nizza, 82*
PRIMO STABILIM. ITALIANO a VAPORE
per Pianoforti, Armonium, Organi da Chiesa
fondato nel **1862**
1° **PREMIO** all'Esposiz. Mondiale "Chicago.,

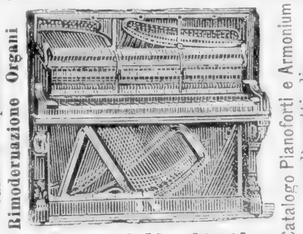

Deposito *Pianoforti Esteri* Cambi e Riparazioni **Rimoderuazione Organi**
Catalogo Pianoforti e Armonium e Progetti di **Organi da Chiesa a richiesta.**
•• Prezzi limitati ••

Perotti Carlo ☎, angolo vie Ormea e Galliari, *Fabbrica* v. Marocchetti 41.
Roeseler Carlo ☎, *Fabbrica*, c. S. Maurizio 61.
Rosso Ernesto, via Artisti 13.
Sitalia fratelli, via Corte d'Appello 13.
SOLA-VAGIONE GIOVANNI, *Deposito*, vie Barbaroux 35 e San Dalmazzo 9. Vedi *Annunzi speciali.*
Vigone Benedetto, p. Gran Madre di Dio 10.

Accordatori di Piano-forti.

Casati Franc. e figlio Carlo, via Principe Amedeo 37, p. 1.
Cerrato Benedetto, v. Cernaia 25.
Fea Gio., v. Galliari 27.
Fusella Franc., via Garibaldi 8, p. 2.
Fusella Giuseppe, via S. Domenico 34.
Ghivarello Luigi, via Saluzzo 3, p. 2.
Gilardi Gio., via S. Domenico 1.
Gorla Tiburzio, via Garibaldi 13, p. 2.
Graja C., v. S. Secondo 44.
Piovano Luigi, via S. Franc. da Paola 41.
Porello F., v. S. Franc. da Paola 12.
Serra Alessandro, v. Boucheron 10 e c. S. Martino 1.
Stroppa Lorenzo, v. Barbaroux 38.

Strumenti musicali a corde ed a fiato.

Bruno Carlo, v. Roma 21.
Caramelli, v. S. Domenico 26.

G. B. CERUTTI e Figli
20 - Via Principe Amedeo - 20
Sistema privilegiato
DI CILINDRI A ROTAZIONE
per gli strumenti a fiato, in ottone
Fabbricazione dei flauti Boehm

Contegiacomo Gio., via Rossini 14.
Fiorio Domenico, v. Princ. Tommaso 2.
Gatti Giorgio, c. Vitt. Em. II, 26.
Guadagnini Ant., v. Po 22. Vedi *Annunzi speciali.*
Melegari Enrico, via Po 4.
Oddone Carlo, v. Po 46.
Oggero Angelo, c. S. Maurizio 71.
Pelitti Giuseppe, piazza Carlo Felice 10.
Piccolotti Giuseppe, v. Roma 37.
Rinaldi Gioffredo, via Roma 2, p. 1.
THAON C. e Comp., v. Roma 28 (Galleria Nazionale).

Organi e Armonium per chiese.

COLLINO ☎ e NAVA, v. Belvedere 10.
Lingua Gius., via Tiziano 45.
Todesco Vittorio, *Rapp. la Casa Ricordi e Finzi di Milano (Piano-forti, Armonium, Aeolian, Organi, ecc.*, corso Vittorio Em. II, 58.
Vegezzi-Bossi Carlo ☎, succ. cav. Giacomo, c. S. Maurizio 79.

Organi e Piani a cilindro.

Berra Pietro, via Bava 23.
Blanchi L. e C, via S. Agostino 2.
Costa fratelli, via Rossini 22.
Deponti C^na^, v. della Rocca 1, ang. via Maria Vittoria.
Francone ved., v. S. Dalmazzo 16.
Fusella Gius., v. S. Domenico 34.
Legna Gius, *labor. spec. per canne di metallo*, ang. v. Marocchetti e Tiziano 45.
Maja Gio., p. della Consolata 5.
Sitalia fratelli, via Corte d'Appello 13.
Sola Vagione Gio., *Depos.*, v. Barbaroux 35 e S. Dalmazzo 9. V. *Annunzi speciali.*

Armoniche.

Bonabella Carlo, v. della Rocca 28, p. 4.
Gherra Stefano, piazza Lagrange 2.
Migliardi Franc., v. Tre Galline.
Reale Annibale, via Po 10.

Barelle per trasporto di malati.

Carena Carlo, Castello del Valentino.
PORINO ANGELO, *fabbr.* via San Secondo 72, *Deposito* c. Vitt. Em. II, 71.

Carrozze e Carradori (*Fabbricanti*).

Boccardi e Alessio, via Valeggio 4 e via S. Secondo 35-37.
Bosio Gius., via Priocca 22.
Canavesio Lorenzo, *Negoz.*, via Principe Tommaso 24.
Carpignano Fratelli, c. Vercelli 6.
Ciocca Giacinto, via della Zecca 26.
Converso Pietro, *Carradore*, v. Chivasso 10.
Diatto fratelli, via Moncalieri 10.
Fontana Giac., v. S. Secondo 60.
Gallizio Gio. Batt. e Comp., c. Cairoli 10-12.
Garetto Pietro ☎, e Figli, *Carradori*, c. Princ. Oddone 88.
Gariglio Michele, *Carrad.*, v. Nizza 46.
Giacomasso Luigi, v. delle Scuole 19.
Gilli Felice, v. S. Ottavio 13.
Gioberti Gio., *Carradore*, v. S. Donato 47.
Locati M. e Torretta G., c. S. Maurizio 57.
Mainero Marco, v. Nizza 125.
Minetti Gio., *Carrad.*, v. Silvio Pellico 18.
Nicco Matteo, *Carradore*, c. Raffaello 8.
PORINO ANGELO, corso Vittorio Emanuele II, 71. *Fabbrica*, v. S. Secondo 72.
Rebuffo Franc., v. Fucina 24.
Rocca Franc., via Silvio Pellico 18.
Rosso Adr. e figlio, v. S. Franc. Paola 46.
Staffico Filippo, v. Manzoni 5.
Tamagnone Gio., c. Re Umberto 21.
Zinola Luigi, *Carradore*, c. Vercelli 5.

Ebanisti e Stipettai.

Alberto Gio., v. Arcivescovado 3.
Bocca Francesco, v. Giulio 19.
Capisano Giov. ☎, v. Montebello 25.
Cislaghi Claudio, v. Saluzzo 81.
Gamara Ant., ang. vie Reggio e Parma.
Negri G. (Ditta) diretta dal cav. Pasquale Negri, v. Saluzzo 85.
Rosso Carlo e C., v. S Secondo 29.
Società Cooperativa di produzione fra lavoranti in legno, v. Baretti 29.
Vespa Francesco, v. Allione 4.
Virano Franc. e figli, v. Montebello 21.

Tappeti in legno.

DANIELE M. e Comp., v. Nizza 35.
REZZONICO E., v. Bava 19 e c. Siccardi 6. V. *Annunzi speciali.*
Strocchio Eugenio, v. Artisti 35.

Pavimenti in legno

CAPISANO Giovanni
25 - *Via Montebello* - 25
Pavimenti - Scuderie - Mobili - Châlets

DANIELE M. e Comp., v. Nizza 35.
REZZONICO E., v. Bava 19 e c. Siccardi 6. Vedi *Annunzi speciali.*
Wooldridge G. e Comp., v. Po 2.

Forme e Gambali per Calzolai.

Barbasio G. B., via S. Maria 3.
Cavaglià Gius., v. S. Domenico 4.
Gerardi Roberto, v. S. Giobbe 3.
Isabella Gioachino, *Deposito*, v. Bertola 14.
Personnaz Agost., via Botero 15.
Personnaz Fiorentino, via Saccarelli 9.
Quagliotti, v. Volta 5.
Rebella Gio. Batt., v. Madama Cristina 26.

Cancellate in legno.

Didero coniugi, v. Madama Cristina 55, Vedi *Annunzi speciali.*
FARAUT L. e C., v. S. Teresa 4, Galleria Geisser già Natta.
Pictet A. (Ditta), v. Bava 33-35. *Cancellate con filo ferro zincato.*
REZZONICO E., v. Bava 19 e c. Siccardi 6. V. *Annunzi speciali.*

Bottai.

Balocco Eusebio, piazza Emanuele Filiberto rimpetto al 7.
Bertone frat., c. S. Maurizio 73 nel cortile.
De-Giuli Gio., v. della Basilica 14.
Ferrero Dom., vie Nizza 35 e Burdin 1.
Ferro Pietro, v. Mazzini 3.
Graziano, ang. via Gioberti e Governolo.
Lucca Stefano, v. Berthollet 6.
Morra Franc., c. Siccardi 15.
Mortarotti Carlo, c. S. Maurizio 69.
Ogliani, v. S. Domenico 18.
Ogliani Gius., v. Mazzini 42.
Ottone Carolina, ved., v. Bertola 22.
Roffinella Biagio, c. Vittorio Em. II, 28.
Rosso Domenico, c. Beccaria 1.
Tribolo Gio., strada di Lanzo 44.
Vecchietti Pietro, v. S. Donato 2.
Vietti, ved., v. san Massimo 9.
Vinzio Lor., v. Massena 2.
Vizia Gio, c. Vittorio Eman. II, 25.
Vizzi Gius., v. Casale 7.
Zabellina Gius., v. santa Chiara 5.

Aste da fucile (*Fabbricanti*).

Canna Carlo, stabil. alla Madonna di Campagna.

Legnami da lavoro e costruzione.

Alessio Giacomo, v. Chivasso 1.
Ariodante Franc., strada R. Parco 18.
Auchentaller L., v. Assarotti 7.
Bagnasco Dom., c. Vercelli 21.
Baima-Riva Giov. e C., Barr. di Nizza.
Baroni e Gilli, c. Vinzaglio 15.
Bellando Gio., v. Principi d'Acaia 6.
Bianco e Boita, via Bonzanigo 3.
Borello Giacomo, v. S. Secondo 43.
Bosco e Scapino, v S. Secondo 33.
Bruera Ant., v. Orto Botanico 6.
Cambursano S. e Comp., *fabbr. casse imballaggio*, c. Valentino 8.
Canna Carlo, Madonna di Campagna.
Cavallero Ignazio, c. Cairoli 16.
Comoglio Giorgio e C., v. sant'Ottavio 24.

DALLE CASE ENRICO e C.
VIA LEGNANO, 16
angolo Corso Re Umberto
LEGNAMI DI OGNI QUALITÀ
Produzioni proprie

Didero coniugi, via Madama Cristina 55.
V. *Annunzi speciali*.
Favro succ. Chiampo Stefano, c. Sommeiller 13.
Ferrato Lorenzo, via Nizza 32.

Via Palmieri, 36
Giov. GALEAZZI
LEGNAMI DA COSTRUZIONE
Nazionali, Tirolo ed America
Si assumono commissioni a misura fissa a prezzi modicissimi.
Via Duchessa Jolanda, 30

Galli Antonio e Ferdinando figlio, angolo vie Cellini e dei Fiori.
Garetto Pietro, e figli, via Bertola 47 e corso Principe Oddone 88.
GIVONE GIO., c. Principe Eugenio 8*bis*.
Vedi *Annunzi speciali*.
LANGE NATALE, v. Juvara 16 *bis*.

LEGNAMI del TIROLO e d'AMERICA.
Specialità in travatura a grossa squadratura per armatura di tetti, ponti, ecc.
GIO. MARTIN
(in Barolonico)
TORINO
Via Nizza 68
Via Nizza 66
Si assumono commissioni su misure obbligate. Prezzi limitatissimi
TELEFONO

Mautino Gio., via Balbis 17.
Merlo Gius., v. Giuseppe Grassi 9.
Merlo L., via S. Donato 50.
Mossetto Michele, v. Burdin 10.
Paglino Paolo, v. Gioberti 73.
Pollino, e Riva, *fabb. casse d'imballaggio*, vie Fucina 8 e Priocca 29.
Querena Fr., strada di Francia 75-77, c. P.
Ricci Gius., v. S. Donato 25.
Sala Luigi, v. Ospedale 4 *bis*.

40 — Via Massena — 40
SALVADORI I. e Comp.°
Magazzino di Legnami Tirolesi
Con speciale segheria v. S. nel Tirolo Tedesco

Vittone Gio., v. Bava 32
Weiss G. F., v. Pastrengo 3.

Segherie idrauliche ed a vapore.

Arbino Vitt. e figli, str. S. Maurizio (Ciriè).
Baima-Riva Gio. e Comp., Barr. di Nizza.
Bianco e Boita, via Bonzanigo 3.
Bruera Ant., v. all'Orto Botanico 6.
Cambursano S. e Comp., c. Valentino 8.
Canna Carlo, Madonna di Campagna.
Capisano Giov, via Montebello 25.
Carpegna Gio., piazza Nizza 79.
Conti fratelli, v. Cuorgnè 7.
Del-Colle Antonio c. Re Umberto 42. Vedi *Annunzi speciali*.
DELLA ROCCA C. A., c. Valentino 37.
Forniture meccaniche ed accessori vari (Vedi: *Prodotti in Gomma elastica, Cinghie, Olii e Grassi minerali*.
Didero coniugi, v. Madama Cristina 55.
Vedi *Annunzi speciali*).
Faraut L. e Comp., galleria Geisser.
Ferrato Lorenzo, via Nizza 32.
Gamara A., ang. vie Reggio e Parma.
Garetto Pietro e figli, corso Principe Oddone 88.
Marietta Ermenegildo, p. Mad. Cristina 7.
Mautino Gio., via Balbis 17.
Pignocco Ant., via Giulio 19 e 21.
Pollino e Riva, v. Fucina 8 e Priocca 29.
Remondini O., c. Valentino 6 *bis*.
Rezzonico Edoardo, prolung. di v. Bava 19.
Vedi *Annunzi speciali*.
Società Segheria idraulica, v. Ariosto 3.
Strocchio Eug., v. Artisti 35.
Virano Franc. e figli, v. Montebello 21.
Vittone Gio., via Bava 32, casa pr.

Falegnami.

Actis Dana Luigi, v. Sacchi 18.
Ajello Gio., v. S. Chiara 60.
Alberto Gio., v. Arcivescovado 3.
Alberto M., p. Statuto 3.
Andreone Angelo, v. S. Anselmo 19.
Andreone fratelli, v. San Quintino 42.
Arnaudo eredi, v. Roma 39, cortile.
Artero Gio., v. S. Francesco da Paola 41.
Artigianelli (*Coll. degli*), c. Palestro 14.
Astino Dom., v. Moncalieri 32
Baralis Ant., Barr. di Nizza, c. Galileo 60.
Berrino Gio., v. dei Mille 25.
Bertolino fratelli, borgo della Crocetta.
Berutti, v. delle Scuole 15.
Biancardi Andrea, c. Napoli 20.
Bioletti Rodolfo, v. Cernaia 28.
Bocca, v. Mercanti 18 nel cortile.
Bocca Edoardo, v. Venti Settembre 29.
Bocca Franc., v. Giulio 19-21.
Boero Michele, c. Regina Margherita 134.
Boggio Ant., c. Reg. Margherita 129.
Boggio Ant., c. Re Umberto 58.
Bonanatte Gio., v. Thesauro 6.
Borella Giacomo, v. S. Dalmazzo 21.
Borelli frat., v. dei Fiori 4.
Borgna Edoardo, v. Garibaldi 26.
Borgna Gius., v. Principe Amedeo 43.
Borgna Luigi, via Barbaroux 19.
Bosticco G. v. Bogino, 23.
Bracciano Carlo, via Bertola 24 nel cort.
Bragotti Innocenzo, via Bonafous 2.
Bruno Domenico, v. Barbaroux 27.
Buffa fratelli, v. S. Massimo 46.
Bussi Costanzo, via Mercanti 5 nel cort.
Buzzi Gius., v. della Rocca 10.
Callamaro Giacomo, v. Montebello 24.
Caneparo Gio., via Carlo Vidua 7.
Canova Vittorio, *pavimenti*, v. Magenta 20.
CAPISANO GIOVANNI, *pavimenti*, v. Montebello 25.
Casanova, via Conte Verde 21.
Cattelino G., via S. Tommaso, 25.
Cerato Pietro, v. S. Anselmo 32.
Chianale frat., v. Manzoni 10.
Chiappa Gio., v. Roma 38.
Chiaraviglio Gius., c. Reg. Margherita 146.
Chiavassa e Mariano, v. Giulio 16.
Chiocca Gius., v. Stampatori 16.
Cigliutti Stefano, v. Volta 3.
Cinzano Ferd., v. Bava 6.
Clerico Luigi, v. S. Franc. da Paola 31.
Colombara Giovanni, via Foscolo 17.
Costamagna frat., p. Savoia 7.
Costanzo Franc., v. S. Dalmazzo 16.
Cumino Vinc., c. S. Martino 7.
Daidola Luigi, via sant'Anselmo 36.
DANIELE M. e C., via Nizza 35.
Defilippi, v. S. Anselmo 32.
De Gaspari Giovanni, vie Giannone 3 e Principi d'Acaia 11.
Del Colle Ant., *palchetti*, c. Re Umberto 42.
Vedi *Annunzi speciali*.
Delmastro Dom. e figli, v., S. Donato 60.
Delmastro Gio. Batt., *utensili da falegname*, v. Saluzzo 13.
Del Pero Paolo, v. Lagrange 27.
De Maria Franc., v. Buniva 24.
Demichelis, c. Casale 46.
Destefanis Celestino, v. Po 20-22.
Dovana Franc., v. Basilica 2.
Ellena Gius., v. Santa Maria 3.
Fabbri Ferd., p. Savoia 2.
Faccenda Ant., v. S. Giulia 31.
Ferrero L., v. Barolo 11.
Ferrua Michele, v. Magenta 53.
Fessia Gio., v. Maria Vittoria 23.
Formica Giuseppe, via Casale 4.
Fornara e Fiorina, via Principi d'Acaia 19.
Fornero Giacomo, c. di Valdocco 5.
Forno Gius., v. Torquato Tasso 11.
Furno Carlo, via Gioberti 24.
Gajotino Giacomo, v. Foscolo 21.

Galeazzo frat., via Montebello 21, nel cort.
Galletti Ant., v. Aosta 18.
Gallina Pietro, via Bellezia 19.
Gamara Antonio, ang. v. Reggio e Parma.
Gamba Carlo e figli, v. Mazzini 44.
Gamba P., via sant'Agostino 20 nel cort.
Gardino frat., c. Sommeiller 23.
Gariglietti Felice, via della Zecca 12.
Gariglio Franc., v. S. Donato 16.
Gatifa Paolo, v. Santa Croce 2.
Gavassa Gio., v. Cottolengo 119.
Genta Carlo Felice, v. Barbaroux 37-39
Gentinetta Gio., *Bidello*, via Lagrange 35.
Germano fratelli, corso Oporto 31 e via S. Quintino 30.
Giamelli, v. Baretti 29.
Gilardi Luigi, via Casale 66.
Gilli Franc., v. Volta 3.
Gillio Carlo, via delle Scuole 21.
Girelli, via Belvedere 11, nel cortile.
Giuppone Amedeo, v. Magenta 8.
Giusta Dom., v. Venti Settembre 61.
Goio Carlo, v. S. Anselmo 19.
Graneri G., via della Caccia 1.
Grosso Ant., v. del Deposito 16.
Guala fratelli, v. Santa Maria 8.
Guala G., via dell'Ospedale 8.
Guerzio, p. Statuto 18.
Iorietti Gius., v. Barbaroux 11.
Iorietti Pietro, via della Misericordia 6.
Jorietti Gio., ang. v. Bertrandi e c. Palestro.
Lamberti Agost., v. Cernaia 42.
Lanfranchi Gio., v. Princ. Amedeo 45.
Leporati Pietro, via Andrea Doria 19.
Locati Alessan., *Pavimenti*, c. Valentino 3.
Lorenzini Pietro, via S. Massimo 38.
Maggiorotti Michele, v. Plana 5.
Majoni Gius., v. Saccarelli 7.
Manzetti Gius., v. Baretti 26.
Marengo Eusebio, c. Valentino 37.
Marietta Ermen., p. Mad. Cristina 7.
Marucchi Giacomo, v. S. Giulia 41.
Massotti Giulio, via Rossini 4.
Mattalia Gius., v. Massena 18.
Merlo Luigi, via S. Domenico 9.
Micca Ant., v. Saluzzo rimpetto al 45.
Micca Ferd., v. Mad. Cristina 40.
Micca e Bruno, via Tiziano 45.
Milanaccio Ang., v. Bertola 17.
Milanaccio Franc., v. Baretti 11.
Milanoli C. ed E. frat., v. Stampatori 15.
Miretti Michele, v. Napione 3.
Monateri Gio., v. Galliari 12.
Mongè Benedetto, v. Cavour 13.
Mongiardino A., v. S. Chiara 22.
Morello Gio., c. Principe Oddone 15.
Morello Pasquale, v. Vanchiglia 2.
Moretta Gius., v. Juvara 10.
Mussano Marcellino, v. Duch. Jolanda 4.
Mussano padre e figli, via Drovetti 29.
Musso fratelli, strada di Francia 31.
Napione Alberto, v. S. Tommaso 3.
Negri G. (Ditta) diretta dal cav. Pasquale Negri, v. Saluzzo 85.
Novara, v. Lagrange, 43.
Novara Gius., v. Stampatori 11.
Novarese Ottavio, v. Urbano Rattazzi 3.
Orione fratelli succ. A. Zucchino, via S. Massimo 49 nel cortile.
Pacotto Carlo, via Moncalieri 52.
Pagagno Gio., v. Pio Quinto 28.
Paneaglio, c. Casale 46.
Parasacco Giacomo, v. Parini 12.
Peracini Gio., v. Massena 55, c. p.
Peracini Paolo, v. Accad. Albertina 38.
Perincioli Desiderio, v. Galliari 10.
Perino Ant., v. Guastalla 6.
Pezza Gius., v. della Cavallerizza 2.
Pianazza Vittore, via del Carmine 20.
Pianca, via Principe Amedeo 29.
Pianta Giacomo, v. Bava rimpetto all'1.
Piccablotto Luigi, v. Bertola 42.
Picco Gio., v. Berthollet 6.
Pictet A., v. Bava 35.
Pignocco Ant., v. Giulio 19 e 21.
Piovano Domenico, v. S. Agostino 17.
Pipino Gius, v. Bava 19.
Podio G. v. Allione 10.
Pozzi frat., *Fabbr. arcioni*, v. S. Giulia 55.
Ramella padre e figlio, v. Melchior Gioia 4.
Ratti Gio., v. Saluzzo 73.
Reimondo Pietro, v. Bonafous 7.
REZZONICO E., v. Bava 19 e c. Siccardi 6, *per palchetti tappeti e cancellate*. V. *Annunzi speciali*.
Riboni Gio., v. La Marmora 14.
Richermo fratelli, angolo vie S. Secondo e Pastrengo.
Roccati e Barberino, via S. Massimo 10.
Rosbock, v. Nizza 50
Rossi, v. Boucheron 4.
Rossini Ant., v. delle Orfane 25.
Rosso Carlo e C., v. S. Secondo 29.
Ruffa frat., v. Principe Tommaso 12.
Sartoretti Gius., v. Private 3.
Secchi Gaspare, c. Raffaello 13.
Sommi Gius. e Comp., v. Bertola 39.
Strocchio Eugenio, *pavimenti*, v. Artisti 35.
Strolla Alessandro, v. Monte di Pietà 18.
Taglia, v. S. Donato 12.
Tallia frat., v. Buniva 11, nel cortile.
Tamietto Franc., v. Napione 32, c. pr.
Taragna Gius., c. Reg. Margherita 96.
Teghillo Pietro, v. Venti Settembre 16.
Tinivella Luigi, vie Maria Vittoria 42 e Beaumont 11.
Torchio Gius., v. Guarini 1.
Torretta, via Valperga Caluso 30.
Tosalli Pietro, via dell'Ospedale 16.
Tosi Giacomo, via Bava 5, nel cortile.

Tribolo Franc., v. Cavour 22-24.
Trova P., via Nizza 104.
Vulsasna Paolo, piazza Statuto 16.
Vassarotti Gius., via Principe Tommaso 22.
Vercelli e Rustichelli, v. Franco Bonelli 6.
Verri Luigi, v. Genova 15.
Vespa Francesco, v. Allione 4.
Villata Ant., v. Allione 4.
Viola Giacomo, via Gioberti 29.
Viotto Pietro, v. La Marmora 24.
Zappa Filippo, via Gioberti 53, c. pr.
Zotto Giovanni, c. Vittorio Eman. II, 25 e v. Principe Tommaso 2.
Zucca Eug. v. Principe Tommaso 31.
Zucchino Gius., ang. p. Cavour e v. Andrea Provana.

Legna da ardere (*Negozianti*).

Accotto (eredi), v. Maria Vittoria 34*bis*.
Agnello, frat. e sor., v. Princ. Tommaso 12.
Allietto Pietro, via Guastalla 9.
Andorno Gaetano, v. Moncalieri 3.
Anglesio Francesco, v. Fabro 10.
Antonini Gio., via Bertola 15.
Aprà Teresa, via Bellezia 16.
Aprile coniugi, v. Pio Quinto 22.
Ariodante Francesco, strada R. Parco 18.
Audisio Franc., v. Bava 10
Bacci Gius., v. Cibrario 1.
Ballario L., via Roma 37 e 39.
Barberis Agostino, v. Basilica 2.
Bartalini Riccardo, via Mazzini 5.
Bechis Antonio, p. Madama Cristina 2.
Bechis Gio., via della Rocca 37.
Bergoglio L., via S. Massimo 3, nel cort.
Berteia Caterina, v. Buniva 8.
Bertolina Caterina, c. Emilia 11.
Bertoncini Cesare, v. Monte di Pietà 15.
Bianco Quirico, c. Raffaello 5.
Bocchetto Angelo, c. S. Martino 10.
Boggiatto Gio., v. Bertola, 11.
Bonomini Batt., via Mazzini 24.
Borgogno Francesco, v. Silvio Pellico 13.
Bosco e Scapino, v. S. Secondo 33.
Bracco Felice, via Mazzini 34, 2° cortile.
Brizio Lorenzo, v. S. Secondo 58.
Bruno Battista, v. Private 3.
Cafasso Dom., v. S. Dalmazzo 10.
Canuto, c. Principe Oddone 63.
Carenzio Antonio, via della Rocca 39.
Carpaneto, via del Deposito 18.
Carrera P., via S. Franc. da Paola 25.
Ceresa Gio. Batt., v. Mad. Crist. 119.
Cerruti Domen., v. Galvani 4.
Cisotti vedova e frat., v. Bertola 30.
Debernardi Maria, v. Princ. Amedeo 15.
Didero coniugi, v. Madama Cristina 55. Vedi *Annunzi speciali*.
Fenoglio Giuseppa, v. Moncalieri 3.
Ferrari Gius., c. Re Umberto 35.
Ferraris Giorgio, v. Principi d'Acaia 35.
Gairino Bartolomeo, via Gerdil 3.
Garetto Pietro & e figli, via Bertola 47.
Garino Antonio, v. Legnano 4.
Genta Gio., via Casale 20.
Ghione Francesca, v. Goito 1.
Giachino Madd., v. Buniva 9.
Giraud Gio., via S. Franc. da Paola 9.
Girodo, via Vanchiglia 9.
Giustetti Caterina, via Montebello 1.
Giustetti Franc., v. dell'Ospedale 12.
Giustetto Gio., via della Palma 7.
Giustetto Gius., v. Urbano Rattazzi 6.
Giustetto Lor., v. Melchior Gioia 4.
Grosso Giuseppa, via Casale 4.
Isolato Anna, via Giulio 16.
Labbro Vittorio, c. Reg. Margherita 118 e v. Po 25, 2° cortile.
Lazzaro Delfina, v. Massena 16.
Lucco Gius., c. S. Martino 3.
Lucco Navei Gius., v. Alberto Nota 1.
Magliani Giuseppe, c. Oporto 13.
Marchetti Dom., v. Guastalla 10.
Marchisone Ant., v. Giulio 9 e via Franco Bonelli 18.
Martini Ang., c. Valentino 10.
Martini Ant., v. dei Fiori 32.
Martino Caterina, v. dei Fiori 14.
Mellano Giuseppe, vicolo della Verna 1.
Mercalli Batt., c. S. Maurizio 16.
Merlo Ant., v. Saluzzo 29.
Mezzano Francesco, via Manzoni 1.
Mo Cecilia, via Massena 12.
Mola fratelli, via Pescatori rimpetto all'11.
Monetti Maria, via Bidone 5.
Morello Gio., via Porta Palatina 12.
Moriondo Domen., v. Galliari 7.
Morone Dom,. v. Barbaroux 34.
Nazzaro Delfina ved., via Massena 16.
Nosenzo Gius., v. ang. v. Petrarca e Madama Cristina.
Novara D, via Gioberti 4.
Pacchiardi Gius., v. Andrea Doria 11.
Panniati Tomm., v. S. Tommaso 3.
Parino Pietro, via Borgo Dora 29.
Patono A., c. Valentino 6.
Pavesio Luigi, v. Pio Quinto 16.
Perosino Cecilia, v. S Quintino 53.
Perotti Luigia ved., via Genova 12.
Piacentini Andrea, via dei Quartieri 5.
Piovano Gio., v. Roma 41.
Pralotto Gio., v. Misericordia 8.
Prato Ant., v. S. Donato 45.
Primon Carlo e C., v. Vitt. Amed. II, 22.
Raschio Gio., v. Accademia Albertina 33.
Remondini O, corso Valentino 6*bis*.

Riva Gio., v. Buniva 13.
Rossato D., v. Deposito 5.
Rubella Caterina, v. Belvedere 11.
Rubino Carlo, via Barolo 6.
Sandrone Gio., via Berthollet rimp. al 14.
Sapei E., v. S. Donato 8 *bis*.
Saverino Carlo, via Borgo Dora 4.
Savio, via degli Orti 4.
Scorta Teresa, via Mazzini 45.
Silvestro Carlo, v. S Secondo 14.
Soffiantino fratelli, v. Gaudenzio Ferrari 4.
Spada Gius., v. degli Stampatori 18.
Stella G., v. Mazzini 27.
Tartara Franc. e C., v. Ospedale 52.
Torchio Alessandro, v. Belvedere 2.
Valenti e Colombo, v. Plana 7.
Valperga M., v. Venti Settembre 18.
Varetti Antonio, v. Conte Verde 21.
Vandagnotti Teresa, via Carena 7.
Violino G. B., vicolo del Montone.

Carboni minerali e Cokes.

Alasia Angelo, *Rapp.* L. Guéret, via Garibaldi 11 *bis*.
Ariano Stefano, c. Valentino 5.
Bechis Antonio, p. Madama Cristina 2.
Boyer frat., v. Scuole 5, ang. v. Carmine.
BRIGNARDELLI cugini, *Deposito* via Nizza 35 *bis*.
Charvet figli, *Ufficio*, gall. Ind Subalp. p. 1, *Depos.*, v. Nizza dietro la Veterinaria, passaggio vie Argentero e Brugnone.
Ghiron P., v. Nizza 33, *Depos.* v. Nizza 77.
Hanchamps de Tournai A., c. Vittorio Emanuele II, 82.
Martini Ant., via dei Fiori 32.
Müller Franc., *Lignite di Prussia*, via S. Francesco da Paola 6.
Patono A., c. Valentino 6.
Perinetti E., v. S. Anselmo 10 e Madama Cristina 97.
Piacenza e Vigliani, v. Bidone 16.
Polacco G. Leone, v. Galliari 22.
Sacchi, Guglielminetti e C., v. Carlo Alberto 17, *Depos.* ang. v. Reggio e Mantova.
TINIVELLA PAOLO, v. Nizza 71. *Magazzino* v. Ormea 76.
Tracq F. C., v. S. Chiara 52.
Turin Ernesto, v. Carlo Alberto 40.
Valenzano E., ✉, *ufficio* v. Cavour 8.
VITALE L. e C. (Ditta), p. Nizza 48.

Carboni artificiali.

Galli Torquato, v. Maria Vittoria 23.
Sacchi, Guglielminetti e C., ang. vie Reggio e Mantova.

Stuccatori, Plasticatori e Fabbricanti marmi artificiali.

Demaria, Giachino e Comp., v. Bologna 2 (Ponte Mosca).
Guarneri Cesare, v. dei Fiori 36.
Loro Luigi, v. dei Fiori 20.
Margaritora Franc., c. Vinzaglio 26.
Miniati Mariano, v. Rossini 23.
Musso frat. e Papotti Franc., c. Vinzaglio 29.
Parigi Gio., v. Baretti 29.
Parmetler-Beccaria e Levera, v. Artisti 1.
Peverada Pacifico, strada di Francia 31.
Piattini, Quadri e Luisoin, v. Berthollet 28 e via Mad. Cristina 15.
Ruggia Isidoro, via Legnano 27.
Scipione Gio, v. Pio Quinto 29.

Marmisti.

Amadio Gerolamo, via Lagrange 22.
Argenti Antonio, via Rossini 23.
Argenti Emiliano, via della Zecca 34.
Argenti Stefano, via Montebello 22 e v. Gaudenzio Ferrari 7.
Beltramo Gio., v. Accademia Albertina 35.
Biglia (Ditta), v. Galliari 25 e p. Saluzzo.
Borla Vincenzo, via delle Orfane 16.
Casabella fratelli, v. Rossini 26.
Catella fratelli, piazza Paleocapa 1 e via Massena 38.
Decourgé Alberto, p. Vitt. Em. I, 22 e 24.
Duca Bartol., via della Consolata 15.
Fogliatti C., ang. vie della Consolata e S. Domenico.
Gannio Eug., v. Quattro Marzo 2.
Gay Teob., c. S. Maurizio 19 e v. Rossini 6.
Giani Edoardo, v. S. Dalmazzo 22.
Monzini, v. S. Secondo 58.
Morglia Vinc., v. Ormea 4.
Pagliero e Valli v. Garibaldi 26.
Peverelli Giuseppe e Geremia fratelli, corso Vinzaglio 27 *bis*.
Quirico Ant., ang. c. Firenze e strada del R. Parco.
Rizzi Stef., c. Regina Margherita 112.
Sapino Enrico, v. Consolata 8.
Sassi e Bosco, v. Reggio 6.
Serra Gius., c. Vittorio Em. II, 36.
Silvestri Santo, via Rossini 11.
Stella Aurelio, v. Magenta 49.
Terzuolo Vinc., c. Reg. Margherita 120.

Pavimenti uso Marsiglia.

WOOLDRIDGE G. e Comp., via Po 2.

Scalpellini e Pietre da costruzione.

Basso Paolo, strada di Francia 87.
Catella fratelli, piazza Paleocapa 1 e via Massena 38.
Daghero Gio. e fratelli, v. S. Donato 62.
Giani Edoardo, v. S. Dalmazzo 22.
Giani Franc., ang. v. S. Dalmazzo e Bertola.
Giani Gio. fu Pietro, c. Valentino 4.
Guglielminotti Carlo, c. Firenze 15.
Guglielminotti Giacomo ed Enrico frat., corso Re Umberto 44.
Guglielminotti cav. Luigi, via Saluzzo 40.
Guglielminotti Paolo, v. Moncalieri 27.
Guglielminotti Pietro, Barriera di Lanzo.
Guglielminotti Pietro e Carlo, cugini, via Madama Cristina 57.
Guglielminotti fratelli, fu Antonio, corso Sommeiller 21.
Guglielminotti frat., fu Carlo, c. Casale 66.
Leurino Vinc., v. Rossini 2 *bis*.
Padrini e Piola, c. Regina Margherita 178 e v. Cibrario 39.
Peverelli Giuseppe e Geremia fratelli, corso Vinzaglio 27 *bis*.
Ramella-Pairin Gio., angolo c. Napoli e Vercelli 3.
Ronchi Pietro, strada di Francia.
Secchia Gio., c. Emilia 11.
Stella Aurelio, v. Magenta 49.
Travaglini frat., c. Re Umberto 50.

Laterizi e Mattonelle per pavimenti.

AMAPANE LORENZO, via Accademia Albertina 38.
Astengo, Macchioli e C., v. S. Secondo 18.
Bacchetta C., v. Venti Settembre 49.
Barbera Agost. e C., c. Re Umberto 57.
Becchio Angelo, strada di Francia 11.

BOSQ GIUSEPPE (Ditta)
Fornace a Trofarello
Ufficio: TORINO, Via Pio V, 4.
Deposito di Materiali a Torino
Corso Reg. Margherita ang. v. Vanchiglia
Specialità: **Tegole piane**
Mattoni vuoti - Pianelle da pavimento.
Vedi: *Annunzi speciali.*

Bruno, v. Governolo 6.
Caglieri Carlo, v. Bava 52.
Cottino Ant., v. Drovetti 26.
Crovatto Benedetto, v. Bava 6.
Crovatto Michele, v. Melchior Gioia 6.
Demaria, Giachino e Comp., v. Bologna 2.
Duprat Ognissanti, v. Roma 38.
Fasolo fratelli, v. Botero 18.
Fornaca geom. Gius., v. Lagrange 21.
Giorcelli M., v. Nizza 80.
Grabbi frat., Barr. Milano v. Circonvallazione 208.
Granero Ad. e Catto Fort., c. Vercelli 4.
LANGE NATALE, *Fabbrica Materiali Cemento*, v. Juvara 16 *bis*.
Monetti Gio. e figli, via Mad. Cristina 89.
Monetti Gius., via Berthollet 13.
Novaro R. E. Propr. Fornace a Trofarello (*Ditta G. Bosq*), uffizio v. Pio Quinto 4.
Orla Giulio, *Lucento*
Patrucco Gio., via Chisone 1.
Pelli ing. Luigi, c. Reg. Margherita 151.
Rizzardi L. e C., c. Vercelli 74.
Ronchino frat. e C., angolo c. Principe Oddone 77, e v. S. Chiara.
ROSSETTI PIETRO, v. Brugnone dietro la Veterinaria.
Società Anonima per laterizi e costruzioni, via Porta Palatina 9, piano 1.
Viano G. e C. v. Stampatori, 20.
WOOLDRIDGE G. e Comp., via Po 2.

Fornaci da Laterizi.

Barbera Agostino e C., c. Re Umberto 57.
BOSQ GIUSEPPE (Ditta), *fornace* a Trofarello, *ufficio* v. Pio Quinto 4. Vedi *Annunzi speciali*.
Fornace di Strambino (proprietà Villanova), ufficio v. Pio Quinto 4.
Società Anonima per Laterizi e Costruzioni, via Porta Palatina 9.

Tetti piani, Vasche, ecc.

Agnese Antonio, v. Saluzzo 53.
Eberli E., v. Venti Settembre 54.
FERRANDO cav. Gio., v. S. Dalmazzo 7.
Serafino Gius., v. Barbaroux rimp. 37.

Prodotti refrattari.

Baldracco G. A. e Nipote, c. Valentino 38.
Manifattura italiana prodotti refrattari, v. Cernaia 11.
Martini Antonio, v. dei Fiori 32.

Fabbrica d'Intonaco idrofugo.

Salvadore Antonio, v. S. Giulia 50.

Calce, Cemento, Gesso e Scagliola.

ANONIMA
FABBRICA CALCE E CEMENTI
IN CASALE MONFERRATO
Società fondata nel 1873
SPECIALITÀ
Cementi Portland a lenta presa
di eccezionale resistenza
Cementi a pronta presa
(uso Grenoble)
TELEFONO - Consegna a domicilio
COPPI VITTORIO Rappresentante
Via Fabro, 5 -+- Via Cernaia, 20.
Via Savigliano, 1

Ariodante Francesco, angolo strada del Regio Parco 18, e via Pisa.
Bertoncini Cesare, v Monte Pietà 15.
Bertone Franc., stradale di Lanzo 72.
Biancotti Gio., v. Bogino 21.
Boeris Avventino, str. R. Parco 7, *Ufficio* v. Montebello 42.
Bordonzotti e C^a, strada di Lanzo 50.
Borelli G. e Comp., via Vittorio Amedeo II, 22; *Ufficio* v. Cavour 10.
Charvet Figli (Grenoble). *Uffic.*, galleria Industria Subalpina; *deposito* v. Argentero e Brugnone.
Chiverni Achille, v. Venti Settembre 4.
Deaglio fratelli, Palli e Caroni, p Nizza, v. Argentero e v. Drovetti 1.
De Bernardi e Patrucco, c. Raffaello 8 *bis*.
Debernardi e Perrucchetti, v. Argentero.
Delmastro, v. Bava 43 (Vanchiglia).
Fenoglio Giuseppa, v. Moncalieri 3.
Ferrua L. M., v. Alfieri 11.
Giolito Luigi, v. del Mercato 42.
Goria G. e Comp., via Garibaldi 18, *Stabilimento* a Pontestura.
LANGE NATALE, v. Juvara 16 *bis*.
Marcoux J. ved., *Ufficio* via Nizza 7, p. 2, *Deposito:* via Madama Cristina 40.
Moniotti Ant., p. Vitt. Em. I, 17-19.
Musso Pietro e C., v. Madama Cristina 115.
Operti Zaverio, via Cottolengo 2.
Patrucco Gio., v. Chisone 1.
Reggiani Cher., ang. v. Balbis e Carena.
Polli Paolo, via Argentero 6.
Rizzardi L. e C., c. Vercelli 74.
Ronchi Carlo, via Carmagnola 16.
Rossetti Pietro, v. Brugnone dietro la Veterinaria.
Sacco A. e Comp., v. Montevecchio 21.
Salomone Michele, via Nizza 26.
Savio, via degli Orti 4.
Società Anonima delle Cave di Gesso di Savoulx, corso del Valentino 40.
Società Cementi di Casale Monf., Rappres. M. L. Ferrua, v. Alfieri 11.
Unione Consumatori, p. Nizza 46, v. Argentero e via Manzoni 10.

Asfaltatori.

Amapane Lorenzo, v. Accad. Albertina 38.
Batuello Bernardo e figlio, v. Pio V 6.
Giacoma Jacopo, via Madama Cristina 47.
Rastelli ing. A. e Comp., vie Belvedere 4 e dei Mille 23.
Rizzardi L. e C., c. Vercelli 74.
ROERO M. e figli, via Goito 17.
ROSSETTI PIETRO, via Brugnone dietro la Veterinaria.
Varvelli ing. G. M., v. Venti Settembre 15.
Rappr. Ditta The Neuchatel Asphalte C., *Londra*. V. *Annunzi speciali*.

Selciatori.

Bertolone Gius., v. Villa Regina 15.
Cagnasso Enrico, Barr. Francia n. 910-B.
Maffei Eusebio, v. Biella 15.
Ramella C. e F. frat., v. Ponte Mosca 55.

Impresari e Capi-Mastri costruttori.

Abate Luigi, stradale di Francia 56.
Abate Pietro, v. S. Dalmazzo 17.
Albertazzi Ferd, Lor. e Pietro, v. Basilica 9.
Arduino Vincenzo, v. Moncalieri 19.
Bajetto cav. Gio., v. Sacchi 38.
Bellani fratelli ingegneri, vie Cibrario e Amedeo Peyron 4 (Casa Bellani).
Bellia Alb., geom., v. Corte d'Appello 11.
Bellia Gius. ⊟, v. Corte Appello 9.
Bellia Pier Vinc., v. delle Orfane 2.
Bernasconi frat., c. S. Maurizio 71 e 75.
Bertinaria Bernardo, v. della Zecca 10.
Besozzi Agos., v. Cernaia 24.
Besozzi Ang., c. Vinzaglio 19
Besozzi Gius. e figli, v. Cernaia 24.
Besozzi Luigi, c. Vinzaglio 35.
Boffa Bened., v. Bertola 9 e v. Cagliari 4.
Boffa Ettore, v. Beaumont 5.
Boffa Felice, v. Bertola 9.
Boffa Fil., c. Palestro 9 e v. Perrone 10.
Boffa Gio. ⊟, v. Beaumont 5, *magazzino* v. Garibaldi 26.
Boffa Lor., *Ufficio* via Perrone 10, *Abitazione* c. Vinzaglio 11.
Boggio Ant. ⊟, c. Re Umberto 55.
Boggio Carlo, p. Eman. Filiberto 1.
Boggio fratelli e Comp., c. Re Umberto 55.
Boggio Gelasio, v. Massena 20, p. 3.

Boggio Isid., c. Re Umberto 56.
Bosia Ant., c. Sommeiller 15.
Buscaglione Ant., v. Stampatori 15.
Buscaglione Giac. ⊟, v. Monte Pietà 15.
Buzzetti frat. fu Ant., v. Groppello 4.
Buzzetti Giac. e Magg., c. S. Martino 2.
Buzzetti Giosuè, c. S. Martino 2.
Buzzetti Gio. B., v. Mad. Cristina 37.
Buzzetti Luigi fu Antonio, v. Groppello 4.
Buzzo-Margari Egidio, v. Ivrea 3, p. 1.
Calleri e Mossotto, v. Baretti 36, p. t.
Capellaro R., v. Bagni 4.
Capietto Ant., v. Orfane 8.
Caretto Eug., c. Oporto 13.
Castellano Lod., c. Napoli 40.
Castellano Vinc., c. Oporto 53.
Cazzani Ferd., v. S. Franc. Paola 46.
Cerutti Carlo, p. Gran Madre di Dio 2.
Cigliano Sev., v. Garibaldi 57.
Colombo Bonaparte, v. Venti Settemb. 45.
Colombo Isaia, v. Bogino 3.
Comoglio Pietro, v. Moncalieri 19.
Copasso Fior., v. Gerdil 5.
Copasso Luigi, v. Pio Quinto 6.
Costa Carlo, v. Po 12.
Crida Gio., c. Oporto 53.
Crida Gius., v. Amedeo Avogadro 6.
Cugerone Alberto, stradale di Francia 3.
Debernardi Carlo, v. Princ. Tomaso 37.
Debernardi Eug., v. dei Fiori 49.
Debernardi Franc., v. Le Chiuse 31.
Debernardi Mich., v. Vitt. Amedeo II, 13.
DEFABIANIS G., *Impresa riscaldamento*, p. Vittorio Eman. I, 10
Dellanoce Gius., v. Lamarmora 22-24.
Delvecchio cav. Angelo v. Gaud. Ferrari 7.
De-Toma e Fiorina, v. Silvio Pellico 13.
Dettoma Luigi, c. Princ. Eugenio 4.
Durando Gius., c. Oporto 53.
Faia Vinc. e Gius. frat., v. Manzoni 7.
Fasoglio Gius., v. Soperga 11.
Favro succ. Chiampo, c. Sommeiller 13.
Ferro Stef, v. Carena 3*bis*.
Fiorina Salvatore, v. Quattro Marzo 7.
Florio Achille, v. S. Giulia 31.
Florio Carlo, ⊟, v. Barolo 26.
Florio Daniele e Sereno frat., v. Tarino 11.
Florio Franc., v. santa Giulia 31.
Frapolli Carlo, corso Valentino 38-40.
Frattini Agost., stradale di Moncalieri.
Galeazzi Carlo, strada di Francia 25, c. pr.
Gallotto Marco, c. Vinzaglio 7.
Garetto Pietro ⊟ e figli Dom. Franc., via Bertola 47 e c. Princ. Oddone 88.
Gastaldetti Savio, corso Oporto 28.
Gastaldi Gioachino, c. Duca di Genova 6.
Gatto Augusto, v. Carrozzai 4.
Gibello Augusto, v. Carrozzai 4.
Gibello Clemente, v. Consolata 1.
Gibello-Palazzo cav. Gio., c. S. Maurizio 25.
Gilardi Gio., v. Legnano 29.
Golzio Luigi, c. Vitt. Em. II, 71.
Graffi Ant., v. S. Franc. da Paola 11.
Gribaldi Gius., v. Venti Settembre 68.
Guglielmetti Luigi, c. Vitt. Em. II, 102.
Jaccazio Gius., v. Donati 15.
Lancia frat., v. S. Franc. da Paola 21.
Levis Gius., v. Saluzzo 4.
Liatti Lor. e Secondo, v. Monte Pietà 2.
Lungo Filippo, v. S. Giulia 37.
Maggia Giacomo, via Mercanti 18.
Maggia Gius. ⊟, v. Barbaroux 4.
Magnani Gio. Batt., v. Massena 51.
Magnani Guido, c. Vitt. Em. II, 84.
Magnani Lor., v. Berthollet 6.
Malcotti Carlo, c. Oporto 53.
Malcotti Dom., c. Vinzaglio 14.
Malnati Paolo, via Garibaldi 35.
Marchino Luigi, barr. Martinetto 426.
Marchino Mich., borgata Campidoglio 980.
Martano Ant., v. Cernaia 30.
Mosca Toba Giacomo, v. Botero 16.
Musso Pietro e C., v. Mad. Cristina 115.
Noro Michele, v. Massena 51.
Novarina Gio., v. Maria Vittoria 36.
Passera Giacomo, via Beaumont rimp. 20.
Pasta Gius., v. Moncalieri 19.
Penasso Gius., v. Gioberti 58.
Perino Agost., Ant. e Gio., v. Zecca 12.
Perino Fort., v. S. Agostino 3.
Perino Matteo, v. Venti Settembre 43.
Perin-Riz Paolo, via del Carmine 24 e Pingone 1.
Perrone Maggiorino, v. Princ. Tomaso 37.
Perrucchetti Luigi, c. Dante 19.
Piatti Pietro, via Goito 17.
Piovano Lorenzo, v. Valsalice 1.
Pochettino G. B., v. Bertola 36 *bis*.
Pozzi Luigi, corso S. Martino 3.
Ramella Bart., v. Genova 12
Ramella Carlo, v. Gioberti 66.
Ramella C. e Fel., v. Ponte Mosca 45-55.
Ramella Gio. Batt., v. Plana 5.
Rasetti Cesare, v. Marocchetti 42.
Rastelli ing. A. e Comp., v. Belvedere 4 e dei Mille 23.
Recanzone frat., v. S. Domenico 19.
Reggiani Cherubino, v. S. Donato 3 e ang. v. Balbis e Carena.
Regis Alessandro, v. Ottavio Revel 5.
Regis Pietro, c. Oporto 36.
Rey Carlo, v. Nizza 76.
Rezzonico Carlo (nipote), v. Sacchi 12.
Rosazza Gustavo, via Nizza 5.
Rossi Stefano, p. Vitt. Em. I, 23.
Rubino Eusebio, corso Siccardi 15.
Sala Romeo, corso Duca di Genova 4, p. 2.
Scavarda-Chiartano D., via Principe Tommaso 4.

Serra Gaspare, via Vanchiglia 10.
Stratta Sebastiano, v. Sacchi 36.
Stupenengo Costantino 1, c. Vinzaglio 5*ter*.
Stupenengo Cost. 2 e cav. G., c. Vinzaglio 7.
Tarizzo Gio. Batt., v. Gioberti 36.
Tiboldo Alberto e Second., v. Perrone 8.
Tomati Battista, v. Giulio 7.
Trabbia fratelli, v. Montebello, 40.
Triulzi Gio. Batt. e fratelli, c. Palestro 3.
Turletti Gius, v. Venti Settembre 15.
Vigliani Pietro, v. Saluzzo 59.
Violino Natale, v. Roma 25.
Visetti Carlo, via Cibrario 27.
Visetti Tommaso, v. Gioberti 36.
Zanetto Gio., v. dei Fiori 9.
Zappata Gius., c. S. Maurizio 18.
Zorio Calisto, v. Siccardi 2.
Zorio Giacomo, v. delle Orfane 8.

Spazzacamini (Impresa).

Haudemand Pietro e frat., p. S. Giovanni 9.

Fumisti, Stufe e Caloriferi.

Astore G. B., v. Carlo Alberto 22.
Baravalle E., ing., v. Venti Settembre 58.
Barberis G. B., v. Stampatori 14 e Giulio 25.
Berardo e Levis, vie S. Domenico 34 e Deposito 19.
Biancotti Pietro, Sisto De Stefani e C., vie Assietta 9 e Mercanti 14.
Brero Domenico, v Vanchiglia 2 *bis*.
Buscaglione cav. G., v. Monte di Pietà 15 e Mercanti 11. Vedi *Annunzi speciali*.
Caligaris e Piacenza, Ditta Zanna Bart. v. Saluzzo 59 e v. Venti Settembre 57.
Capietto Ant., v. Orfane 8.
Carminati Angelo, v. Saluzzo 29.
Costa Gio., Eredi, v. Po 12.
Crivelli I., c. Regina Margherita 120.

G. DEFABIANIS Fumista Costruttore
Via Maria Vittoria rimpetto al Teatro Gerbino e piazza Vittorio Emanuele I, 10.

Delfino Antonio, via Mazzini rimp. al 32.
Delfino Gius., v. dell'Accad. Albert. 31.
Fenoglio ing. Pietro, *Rappr. la Ditta Piazza e Zippermayr-Milano*, v. Venti Sett. 60.
Frache Alessandro, via S. Secondo 2 e corso Vitt. Eman. II, 61.
Gatto Augusto, via dei Carrozzai 4.
Lavini e Rampone, v. Cernaia 2.
Liatti fratelli, via Monte di Pietà 2.
Lusso Enr., vie Cottolengo 2 e Lanino 5.
Martano Antonio, v Cernaia 30.
Mazzia F., v. Mazzini 24.
Momo Luigi, v. S. Agostino 28.
Novarina Gio, v. Maria Vittoria 36.
Panealbo Bened., v. S. Franc. Paola 12 *bis*.
Perino Agostino, via Rossini 1.
Perino Secondo, v. S. Franc. da Paola 43.
Piacenza e Vigliani, v. Bidone 16.
Porta G. B. ⊜ e Comp., continuatori Monti G. B. e Duca Litta, v. Cellini 18.
Rastelli ing. A. e Comp., v. Belvedere 1 e dei Mille 23.
Reggiani Cherubino, via S. Donato 3 ang. v. Balbis e Carena.
Raviola fratelli, via Botero 12.
Robba Valerico, v. Silvio Pellico 20.
Robino Eusebio, v. delle Scuole 1.
Ronchetta Carlo e C., v. S. Dalmazzo 19.
Sella Adamo, v. Santa Teresa 9.
Sesia Carlo, v. Madama Cristina 32.

44 — Via Venti Settembre — 44.
CARLO SIGISMUND
Stufe e Cucine economiche.

SINIGAGLIA S. e C., via dell'Arcivescovado 18.
Tessa Domenico e C., v. Berthollet 6.
Tiburzio Delfino, v. S. Anselmo 30.
Valli, succ. Mina Carlo, via dell'Accademia delle Scienze 4.
Varvelli ing. G. M., v. Venti Sett. 15 *Rappr. la Ditta Ed. Gust, Baecker e C. Essen a/d Ruhr*. V. *Annunzi speciali*.
Veglio fratelli, via Bonafous 5.
Veglio G. B., via Garibaldi 37.
Zappata Gius., v. Gaud. Ferrari 7.

ZOLLA e COMP.
Via S. Secondo, 62
Privilegiata Fabbrica di Caloriferi e Termosifoni per riscaldamento di Serre, Giardini d'inverno — Annartamenti, Opifici.
Premiata con 23 Medaglie.

Illuminazione pubblica.

Elettrica - Società Piemont. per illuminaz., v. Princ. d'Acaia ang. v. Cibrario; *Ufficio*, v. Bogino 2. *Dirett.*, Pinna ing. Raffaele.
Elettrica — Soc. Anon. Ital. sist. *Cruto*, v. S. Teresa 2, p. 1 (V. rubrica *Società*).
Gas — Consumatori, via Roma 20. (Vedi rubrica *Società*).
Gas — Società Italiana piazza S. Carlo. 5 e v. Lagrange 6. (Vedi rubrica *Società*).
Illuminaz. perfezionata a Gas, Davis F., *ufficio*, gall. Geisser 3.
Lucentina Solare — Davis F., gall. Geisser già Natta 3.
Petrolio e prodotti bituminosi — Croizat Vittorio, v. Gioberti 11-13.

Alluminio.

BAËR ALBERTO., c. Re Umberto 17. Vedi *Annunzi speciali*.
Boero G., v. S. Teresa 11.

Inchiostro da stampa.

RATTI e PARAMATTI, v. Genova 15, fabbrica fuori Barriera Martinetto.
Rota Gius., c. Principe Oddone 47.

Prodotti chimici e farmaceutici.

Amsia Angelo, *Idrocarbonato di rame contro la peronospora*, v. Garibaldi 11 *bis*.
Arman Felice, v. Accademia Albertina 5. V. *Annunzi speciali*.
Aubert Emilio, *Zolfo per viti*, via Monte di Pietà 21.
Barbero Enrico, v. Urbano Rattazzi 5.
Belmonte fratelli, v. Duchessa Jolanda 8.
Bianco Annibale e C., c. Siccardi 21 *bis*.
BO AUGUSTO, Borgo S. Donato angolo v. Galvani 9 e Le Chiuse.
Boggio Paolo, c. Vitt. Eman. II, 84.
Boniscontro F., v. Cernaia 11.
Borelli, Pavesio e C., v. Ospedale 18.
Brun Luigi, via Galliari 4.
Casasco e Sala, Galleria Naz., p. 1 scala B.
Chichon e Villata, via Pietro Micca 17
Costi R. e C., via S. Secondo 16.

DELLA ROCCA C. A.
37 - Corso del Valentino - 37
Prodotti e Materie prime *per Saponerie* - Vaselina, **Tartarine** inodore e dissipite.
Vedi: *Olii Composti Industriali*).

De Paoli e socio, v. Accad. Albertina 3.
Donalisio e Maletti, v. Roma 27.
Eller G., *Acido carbonico*, corso Vittorio Emanuele II, 67 p. 1.
Ferrero Maestri e C., via dei Fiori 12.
Franchini Ant. di G., v. Ospedale 10.
Girardi Giacomo, v. Cottolengo 148.
GONAY-DELREZ I., *prodotti per tintoria*, v. Assarotti 8.
Guglielmo Aless. *succ. Bajetto Giacomo*, v. Lagrange 38. Vedi *Annunzi speciali*.
Hirschhorn Rod., c. Vitt. Eman. II, 57.
Lonneux Francesco, c. Vitt. Em. II, 76.
Marchis fratelli, via dell'Arsenale 6.
Martini e Rossi, succ. Martini, Sola e C., c. Vitt. Em. II, 42.
Morgando e Piano, successore Bellono L. e C., piazza Bodoni 5.
Nasi e Bianco, via Arcivescovado 6.
Paoletti Felice, *Disinfettante*, corso San Maurizio 73.
Riccio e Geri, v. Arsenale 14.
Rognone, Graglia e C. *Prodotti antisettici per uso agricolo*, v. Ospedale 36. Vedi *Annunzi speciali*.
SCHIAPPARELLI G. B. e Figli, ang. v. Venti Settembre e Quattro Marzo e v. Alfieri 7 e Venti Settembre 29.
Skin I., *Balsamo idrofugo*, v. Barbaroux 6.
Sclopis e Comp., via Aosta 29-31.
Società Anonima Dinamite Nobel di Avigliana, depositario Elter Giulio, corso Vitt. Eman. II, 67.
Società Anon. di esplodenti e prod. chim., Opificio in Villafranca Lunigiana, amministr. Barbier Luciano, p. Bodoni 3.
Torrielli G., c. Re Umberto 42.
Vitale L. e C. (Ditta), p. Nizza 48.

Concimi artificiali.

Biglia e Comp., strada di Lanzo, via Mondovì presso l'Aurora.
Biressi Domen., Madonna di Campagna.
Chichon e Villata, v. Pietro Micca 17.
Dalmazzo Gius., *fabb. alla Madonna di Campagna; ufficio* v Martinetto 12.
Fabbrica Torinese di *Colla e concimi*, via Cavour 16.
Fino Luigi e Comp., via Consolata 15.
Milanese G., v. Roma 34.
Racca e Comp., oltre barr del Martinetto.
Rostagno, Peano e C., c. Re Umberto 36 Stabilimento a Cuneo.
Società Italiana per la fabbricazione di Guano-Fosfato. *Fabbrica* stradale di Nizza 723; *Ufficio* c. Vitt. Em. II, 9.
Tedeschi S., v. S. Donato 45.
Vaudetti e Levi, v. Alfieri 9.
Villanis Amedeo, v. Cernaia 11
VITALE L. e C. (Ditta), *concimi inglesi e nazionali*, p. Nizza 48.
Vogel ing. L., *Società Anon. fabbr. concimi*, rapp. P. Vercelli, v. Venti Settembre 16.

Vuotacessi (capi) e Spurgo Pozzi neri.

Argano Ant. e Gio. frat., Pozzo Strada, cascina Morozzo N. 968.
Artero Giorgio, strada Orbassano, cascina Tarino.
Bracco Pasquale, c. Reg. Margherita 162.
Cantamessa Gio, v. Balbis 8.
Cassullo Secondo, via Gioberti 37.
Chiambretto Aless., c. Vercelli 4.
Cirio Carlo, v Lagrange 28.
Cugerone Alberto, stradale di Francia 3.
Donalisio Raimondo, strad. di Francia 910.
Ferro Stefano, c. Valdocco 17.
Forno L. e C., v. Venti Settembre 68.

Giacometto Giacomo, Pozzo Strada (Cascina Grangia) 939.
Marchino Luigi, borgata Campidoglio, 980.
Marchino Mich., barr. Martinetto (cascina Calcaterra) 970.
Masoero Gaspare, c. Princ. Eugenio 2.
Mazzucchelli Paolo e C., via Torquato Tasso 9 e 11.
Moriondo Ant., v. Casale, 4.
Panà Gio. e figlio, v. S. Dalmazzo 7.
Pluviano Gio., Lingotto casa Martini.
Pochettino G. B., v. Bertola 36 *bis*.
Serra Antonio, v. Valle S. Martino 11.
Società Anonima, v. Cavour 16.
Società Piemontese per lo spurgo inodoro, v. Venti Settembre 68.
Tione Spirito, Pozzo di Strada 860.
Tosco Dom., Pozzo Strada, cascina Cavalli.

Dinamite e Polvere da caccia.

Giacosa Luigi e C., v. Ospedale 10.
Soc. anon. Dinamite Nobel di Avigliana, Elter Giulio deposit., c. Vitt. Em. II, 67.
Valerio Antonio, *Ufficio* v. Vanchiglia 18, *Deposito* a Sassi.

Pirotecnici.

Chiabotto Carlo, corso Vittorio Eman. II, oltre Po, a destra.
Costa Antonio, Rivoli.
Rocchietti ved., succ. Bordino, v. Monte di Pietà 3.
Rocchietti L., v. Vagnone in fondo a destra.
Rocchietti Maria ved., stradale di Lanzo.
Santo Michele, Regione Cavoretto.
Veglia Luca e C°, *Ufficio* via Nizza 62; *Laboratorio* via Cellini 30.

Fiammiferi.

Abbona e Romagna (Moncalieri).
Boschiero frat., *Fabbrica*, v. Baretti 39.
Bosso coniugi, *Deposito*, v. Quattro Marzo 3.
Casasco e Sala, *Deposito*, Gall. Nazionale, scala B, p. 1.
Comino coniugi, *Deposito* v. Gazometro 2 e corso Vittorio Eman. II, 57, nella corte.
Dellachà A. e nipote, *Fabbr.* Moncalieri, *Deposito* via Basilica 1.
De Medici Luigi (Caussemille Jne et Cie et Roche et Comp. succ.), *Fabbrica* via Nizza 133.
Graglia coniugi, v. Porta Palatina 2.
Gratarola fratelli, via Milano 3.
Soffietti Pietro e A. Barberis, via Venti Settembre 3.

Fabbricanti prodotti d'amianto e proprietari di miniere.

Baravalle Ed., ing., v. Venti Settembre 58
BENDER e MARTINY Via Maria Vittoria *Amianto in fibra, carta, cartoni, filo, corde, tessuto, giunti di cartone tagliati su misura, amianto gommato, mastice cacciarifugo, vernici, ecc.* — **Esportazione.**

Amianto lavorato e greggio.

Bender e Martiny, v. Maria Vittoria 6.
DELLA ROCCA C. A. Corso del Valentino, 37. Articoli tecnici vari di Amianto puro e misto con Caucciù, Tela metallica e naturale, per ogni applicazione meccanica ed industriale. (Vedi: *Prodotti in gomma elastica*).
Devalle A. G., v. Giannone 5.
Duroni G. R., via Carlo Alberto 21-23.
Pistono G., *Amianto e corde lubriche*, c. Oporto 12.
Pollone e Bonesio, v. Venti Settembre 29.
Pozzi Angelo fu Febo, c. Vinzaglio 17.
SCAGLIONE GIUS. LORENZO, via Roma 23, rimp. alla Galleria Geisser.
Siccardi e Bussolino, c. Vinzaglio 21.
Stirnimann e Gullino, c. Oporto 37.
Vitale L. e C. (Ditta), p. Nizza 48.

Profumieri.

Alibert, via S. Tommaso 5.
Audisio Pietro, via Mazzini 22.
Bacher, piazza Carlo Felice 3.
Boggio Dom., ang. v. S. Teresa e Mercanti.
De Chiesa Angelo, v. Nizza 3.
De Chiesa Carlo Em., v. Belvedere 5.
DELLA ROCCA C. A., c. Valentino 37. *Vaseline e Tartarine bianche, Cristalline purissime, inodore e dissipite* (Vedi: *Prodotti in Gomma elastica*).
Emporio di profumerie, c. Vitt. Em. II, 9.
Fino Caterina, v. Roma 6.
Francesco G., via Venti Settembre 69.
Gamba Franc., v. Venti Settembre 71.
Janetti padre e figli, via Po 6.
Latil frat., v. Roma 23.
Manfredi Carlo, via delle Finanze 3 e 5.
Marchisio Secondo, angolo vie Ospedale e Carlo Alberto 17.
Mejnardi Giuseppina, via Barbaroux 14.
Mondo Domenico, *Agenzia*, via Ospedale 5.
Moriggia Pietro, via Lagrange 10.
Novero Angela, vie S. Tommaso 12, S. Massimo 12, *Fabbrica* v. Madama Cristina 78.
Sampò Vittorio, via Roma 1.
Savigliano M., via S. Dalmazzo 28.
Tirone Ant., via Garibaldi 18.

Torelli G., via Roma 13.

G. TORELLI
Depositario Profumerie *all'ingrosso*
Via Chiabrera, 28
Magazzino fuori dazio - Stradale Moncalieri, 142.

Zanotti G., c. Vitt. Eman. II, 66.
Zanotti Vittorio, piazza dello Statuto 2.
ZILLI e NEGRO, *rapp. e deposito*, via Lagrange 19, p 1.
Zumaglini Giuseppe, v. Carlo Alberto 7.

Droghe e Coloniali.

Achino Gio., ang. v. Roma e S. Teresa.
Angaramo L., via S. Massimo 36.
Arroni A., *Thé*, Gall. Nazionale ingresso D.
Aubert Emilio, *Zolfo per viti*, via Monte di Pietà 21.
Borelli, Pavesio e Comp., v. Ospedale 18.
De-Bernocchi Francesco, vie Casale 1 e Garibaldi 13, nel cortile.
De-Bernocchi Giacomo e figlio, v. Roma 40.
De Tommaso N. Carlo, v. Mazzini 32.
Gandolfi, Ottino e Comp., v. Bogino 15 *bis*.
Gratarola fratelli, v. Milano 3.
Lamberti e Torelli, via Bogino 9.
Martini e Rossi, c. Vitt. Eman. II, 42.
Merlo e Depaoli, via Stampatori 2.
Olivert Cesare, v. Venti Settembre 37.
Parissa fratelli, piazza S. Carlo 8.
Pilotto, v. Alfieri 10.
Riccio e Geri, succ. Brunero, v. Arsenale 14
Rivoira Luigi, via Alfieri 22.
Rossi, Bergesio e Comp., v. Genova 19.
Savigliano M., via S. Donato 3.
SCHIAPPARELLI G. B. e Figli, via Alfieri 7.
Silvetti fratelli, v. Venti Settembre 40.
Sisto Baudino, e Oderio, succ. E. Thomatis e C., v. Venti Settembre 11.
Vassallo Gio., via Porta Palatina 13.
Zavattaro, Barberis e Comp., via Carlo Alberto 18.

Droghieri.

Achino Giov., ang. v. Roma e S. Teresa.
Achemo P. e C., v. Saluzzo 3.
Agliati Luigi, via Stampatori 14.
Agnone Michele, c. Vitt. Eman. II, 44.
Airaudi, ang. v. Basilica e Porta Palatina.
Albani L., v. Cernaia 32.
Alberti Felice, via Passalacqua 4.
Allais Ant., ang. v. Goito e Berthollet.
Aluffo Ferd., via Saluzzo 70.
Amateis Natalina, via Napione 45.
Ambrosino G., via Mazzini, 45.
Amperino Gius., v. Cottolengo 50.
Amprino Gio., v. Cottolengo 43.
Andrietti Ferdinando, v. Goito 9.
ARAGNO LUIGI, via Carlo Alberto 36 angolo via Mazzini.
Arietti, p. Vittorio Emanuele I, 16.
Arisio Emilio, v. S. Donato 6.
Arisio Luigi, via Cernaia 30.
Armando Franc., via Gioberti 24.
Artois, via Bava 6.
Azzario Pietro, via Santa Giulia 43.
Bagnera Giuseppe, via Garibaldi 46.
Bainotti Policarpo, ang. v. Botero e Bertola.
Balbo, c. Vinzaglio 27.
Barberis Pietro, c. Regina Margherita 122.
Barberis Quintino, v. al Ponte Mosca 2.
Barbero Angelo P., via Ormea 40.
Barosso Paolo, v. S. Donato 48.
Baudo Nicola, c. Regina Margherita 138.
Bauducco, via Madama Cristina 32.
Beccaria R., corso Vercelli 28.
Benedetto A., ang. v. S. Secondo e Valeggio.
Benso Gaspare, via Sant'Agostino 24.
Bernero Gabriele, v. S. Franc. da Paola 6.
Bersezio coniugi, via Lagrange 11.
Berta Pietro, via Nizza 13.
Bertetti Gius., v. S. Massimo 46.
Bertetti Gius., v. Santa Giulia 18.
Bertoglio, via S. Donato 18.
Bertone Luigi, via S. Massimo 5.
Bianco Luigia, vedova Pelissetti, v. San Massimo 36.
Biassoni Clemente, via S. Donato 2.
Biffi coniugi, c. Vitt. Eman. II, 60.
Blanco G., angolo vie Goffredo Mameli e Borgo Dora.
Blanco Gius., p. Eman. Filiberto 5.
Boggio Dom., ang. v. S. Teresa e Mercanti.
Bolognini G., ang. v. S. Chiara e Carlo Botta.
Bonato Fedele, via Carlo Alberto 31.
Bonino, v. Michelangelo 1.
Bonino Alfieri, succ. Gilli e Rostagnot, ang v. Venti Settembre e Monte Pietà.
Bonzano Gius., v. S. Tommaso 3.
Borasio Teresa, c. Palestro 3.
Borgna Ferd., v. Orfane 24.
Borgogno Gio., corso Reg. Margherita 142.
Bottazzi, ang. v. Artisti e Tarino.
Briatore Felice, via Cernaia 20.
Brunetti Costanzo, via S. Domenico 12.
Bugnano Damiano, ang. c. Duca di Genova e via Massena.
Bugnano Luigia, v. S. Giulia 26.
Burzio Antonio, v. Po 23.
Bussano D., via Madama Cristina 91.
Calcagno Giuseppe, v. S. Donato 60.
Canestro Dom., ang. v. Nizza e Argentero.
Capello Giuseppe, via Vanchiglia 18.
Cappella Franc., v. Cibrario 45.
Capurro Giulio, via Finanze 5.
Cargnino, vedova, via Bertola 4.

Carminati Gius., via Barbaroux 37.
Cassulo Lod., via S. Quintino 5.
Castagnone Gius., p. Vitt. Eman I, 5.
Castagnotti M. succ. Lamberti, p. Statuto 7
Castellano Gio.ª ved. Albani, v. Cernaia 32
Castiati coniugi, ang. via Barolo e corso san Maurizio.
Cerini Maddalena, via Cottolengo 23.
Cerutti B., via Passalacqua 1.
Chialvo Bart., p. Em. Filiberto 1.
Chiavello G., via della Palma 7.
Cicogna Luigi, v. Principe Tommaso 7.
Coffano cugine, v. S. Dalmazzo 7.
Coggiola Franc., c. Reg. Margherita 82.
Combi Teresa, v. Vanchiglia 36.
Cometti Felice, via della Zecca 43.
Comino coniugi, corso Vitt Eman. II, 57.
Comollo Ernesto, c. S. Maurizio 19.
Conteri G., p. Palazzo di Città 5.
Cotti coniugi, v. S. Chiara 60.
Crotti, via Cavour 1.
Crotti Franc e Madd., c. Reg. Margh. 145.
Custodi Aug., ang. p. Saluzzo e v. Baretti.
Daniele, angolo vie S. Secondo e Montevecchio.
De-Bernocchi Francesco, via Casale 1, e via Garibaldi 13.
Defilippi Giuseppina, angolo vie Borgo Dora e Fiando.
Delleani P. succ. Viassone, v. Mazzini 28.
Demaria coniugi, c. Reg. Margherita 116.
Demezzi Ludovica, v. Porta Palatina 9.
Donadio Agostino, via Genova 13.
Enrico G., ang. c. Vitt. Em. II e v. Goito.
Falchero Felicita, c. Reg. Margherita 162.
Falletti Gius. ved. Rolla, v. Consolata 5.
Farina A., ang. c. Sommeiller e v. Gioberti.
Fassino Alessandro, v. Corte d'Appello 2.
Fatta Giov., v. Moncalieri 31.
Fenoglio Michele, via al Ponte Mosca 27.
Ferrari coniugi, corso Emilia 5.
Ferrero ved., p. Madama Cristina 1.
Ferrero Adolfo, via dei Fiori 22.
Ferrero e Comp., angolo. v. della Rocca e Ospedale.
Ferrero C., c. Napoli 38.
Ferrero-Gola Luigi, angolo vie Porta Palatina e Croce d'Oro.
Fiore Matilde, v. Moncalieri 45.
Forno Giuseppe, via Vanchiglia 12 e angolo vie Ormea e Berthollet.
Galliano V., corso Vitt. Em. II, 80.
Gallo Ant., v. Bertola 29 e c. S. Martino 7.
Gario Gius., ang. vie Garibaldi e Botero.
Gay Clemente, v. Gioberti 67.
Gay L., angolo vie Massena e Assietta.
Gazza Francesco, via Orfane 8.
Genta B. ved. Pentenero, v. S. Donato 12.
Ghigliardi Giovanni, via Nizza 91.
Giachino Anna, v. Borgo Dora 22.
Gilli Ed., ang. v. S. Tommaso e Bertola.
Gozzelino Gius., v. Po 24.
Grattarola G. B., via Palazzo di Città 6.
Grosso A., via Lagrange 47.
Jochis G., piazza dello Statuto 12.
Lanzetti Celestino, v. Gioberti 41.
Lasagna, ang. vie dei Fiori e Pallamaglio.
Lasagna Carlo, c. Vitt. Em. II, 88.
Lasagna Vinc., v. Nizza 27.
Lazzero Gio., p. Vitt. Em I, 21.
Leone Luigi, ang. v. Gioberti e Montevecchio.
Levi Italo, angolo corso Regina Margherita e via Ariosto.
Lucco-Mussino Gio. Ant., ang. vie Genova e Bertola.
Luparia Tommaso, angolo vie del Carmine e del Deposito.
Macciotta P. A., via della Rocca 19.
Macciotta Pietro e figli, ang. v. Baretti e Sant'Anselmo.
Maffei Luigia, angolo vie Reggio e Pisa.
Magliano Gius., corso Oporto 13.
Marasso Domen., v. Borgo Dora 28.
Marchisio S.do, *Drogheria delle Famiglie*, angolo vie Carlo Alberto 17 e Ospedale.
Margara sorelle, c. S. Martino 1.
Massara, via dell'Ospedale 5.
Mellino T., via Garibaldi 55.
Migliora Ettore, via Milano 14.
Milanese C.ª, ang. v. S. Secondo e Legnano.
Minella Pietro, corso S. Maurizio 73.
Moine G., ang. via S. Secondo e corso Duca di Genova.
Montalenti C. G., v. Montebello 21.
Montini L., p. Vittorio Emanuele I, 17.
Moreni Teresa, stradale di Francia 27.
Mosso e Paleari, v. Franco Bonelli 5.
Navarra Cesare, via Borgo Dora 25.
Navone Gio., v. Nizza 71.
Negro coniugi, angolo vie Madama Cristina e Baretti.
Negro Emilio, corso Vitt. Eman. II, 100.
Nocio Angela, c. Vinzaglio 17
Offeral, via Po 55.
Oliveri Gio., angolo vie San Tommaso e Barbaroux 7.
Pacchiardi Gio., v. Milano 20.
Pacot Ignazio, via S. Teresa 14.
Paglieri Almasio, piazza dello Statuto 3.
Paglieri G., angolo vie Nizza 65 e Bidone.
Pagliero Teresa, via Cottolengo 64.
Paissa fratelli, piazza san Carlo 8.
Paletto Francesco, via santa Chiara 1.
Paletto Gius., v. Assarotti 11.
Passerini Carlo, v. S. Donato 21.
Pavia Francesco, v. S. Domenico 34.
Perotti, corso Vinzaglio 5.
Perotti E., angolo vie Principe Tommaso e Pio Quinto.

Piana Pompeo, piazza Statuto 11.
Pignatelli Giuseppe, angolo vie Principe Tommaso e Berthollet.
Pigotto B., ang. v. Borgo Dora e Lanino.
Pinola frat., ang. v. Venti Sett. e Carrozzai.
Pittano Gius., v. Ponte Mosca 14.
Pizzo Andrea, c. Regina Margherita 158.
Pizzo Gio., v. Mazzini 37.
Prandi coniugi, via Principe Tommaso angolo corso del Valentino.
Prunotti Tomm., v. Genova 2.
Rambaudi Gio., v. Saluzzo 33.
Rattalino Domenico, v. Corte d'Appello 9.
Robaudengo, v. Baretti 8.
Re Carlo, ang. v. Nizza e Thesauro.
Re Clemente, via Mazzini 34.
Rispetto Antonia, via Cernaia 38.
Ri.gazzi C., via Giulio 10.
Rinaldi T., p. Em. Filiberto 20.
Roggero succ. Custodi, v. Baretti 5.
Rossari Zaverio, v. Mazzini 34.
Rossi P., via delle Scuole 6.
Ruffinati F., ang. v. Consolata 6 e p. Savoia.
Sacco Gio, Batt., v. Genova 21.
Salera Virginio, angolo via Andrea Doria e Lagrange
Sancanco, v. Saluzzo 30.
Savigliano M., v. S. Donato 3.
Scotti e Manzoni, via Stampatori 6.
Seghesio Riccardo, ang. c. Vitt. Em. II, e via Accad. Albertina.
Seminof, v. S. Anselmo 3.
Sola A., v. Assietta 7.
Stola Pietro, via Bertola 2.
Tabucchi Oliviero, v. Mad. Cristina 84.
Tacite Giuseppe, v. S. Secondo 7 *bis*.
Tassarotti Luigi, v. Amedeo Avogadro 4.
Tibaldi, via Nizza 76.
Tirone Eug., v. Garibaldi 45.
Tirone G. B, piazza Vitt. Em. I, 14.
Torre A., via Po 14.
Trinchero A., angolo vie Madama Cristina e Silvio Pellico.
Trinchero G., barriera di Milano.
Vibertino Gio., v. Gerdil 5.
Varetto Luigi, angolo vie Ponte Mosca e Borgo Dora.
Viale Clemente, v. Palazzo di Città 8.
Viale Carlo, piazza dello Statuto 8.
Vietti, ang. vie S. Anselmo e Berthollet.
Villa Dom., ang. v. Mazzini e Belvedere.
Violini Pietro, via Bertola 9.
Zanotti M., corso S. Maurizio 47.
Zeppegni Paolo, angolo vie Mazzini e San Francesco da Paola.
Zoppa Augusto, via Principe Amedeo 37.

Solfato di rame (*Fabbrica*).

Borella e Vaglienti, corso Firenze 11.

Deposito Benzina di Germania.

P. GANDOLFO (Dock)
Benzina-Gazolina-Neolina
Vendita in damigiane e cassette

Macinazione di droghe, zolfo, ecc.

Garassino Gio., v. Giannone 3.
Girardi Franc. ed Ant. frat., al Martinetto.
Operti Zaverio, via Cottolengo 2.
Paterni P. e Comp., v. Artisti 36.
Riva Carlo, stradale del Regio Parco 7.
Scala Alb., c. S. Maurizio 39 e v. Tarino 1.

Amido (*Fabbricante*).

Malacarne Carlo, regione Valdocco.

Capsule, Talchi e Stagnole.

Biolley Emilio, via Passalacqua 6.
Savigliano M., via S. Donato 3.

Cave di Talco.

Baldracco G. A. e nipote, c. Valentino 38.
BRAYDA ENRICO e C., v. Genova 20.

Turaccioli e Spugne.

ARAGNO LUIGI, via Carlo Alberto 36 angolo v. Mazzini. V. *Annunzi speciali*.
Ball-Ilovera F., via Alfieri 11.
Capdet Ferdinando, p. Carlo Eman. II, 9.
Cocito E., via Finanze 13, 2ª corte.
Gispert frat., *Dep. turaccioli*, con Fabbrica propria a S. Feliu de Guixols (Catalogna) Spagna, v. Venti Settembre 43.
Graglia ved. Elisabetta e C., v. Robilant 3
Origlia L., v. Alfieri 10.
Rappelli Gius., v. Genova 19.
Richetta, Pozzolo e C., v. Cernaia 26.

Piombaggine (Grafite).

Baldracco G. A. e nipote, c. Valentino, 38.
BRAYDA ENRICO e COMP., via Genova 20.
Casasco e Sala, gall. Nazionale, Scala *B*.
Olivetti e Becchis succ. Cominoli, via Arcivescovado 9.

Minerali (*Negozianti*).

Baldracco G. A. e nipote, *manganese* e *pietra pomice*, c. Valentino 38.
BRAYDA ENRICO e C., v. Genova 20.

Erbe medicinali e Drogherie.

Abello Teresa, *Ingrosso e minuto*, vie della Caccia e della Palma 1.
Manara Pietro, via Mazzini 41.
Maraschi fratelli, via Cavour 11.
Rittatore frat., *Essenza Menta e Prodotti Menta*, c. Vitt. Em. II, 40.
Rocco Ulrico, *Grossista*, v. Garibaldi 10.

Ulrich Domenico Grossista Via S. Secondo 7
Vedi *Annunzi speciali*.

Mignatte (*Deposito di*).

Fornaresio C. Ditta Ghibaudo ved. Anna, v. S. Tommaso 2.
Gaspardone, via Milano 1, nel cortile.
Ghibaudo Gius., *Grossista*, p. Castello 18.
Ghibaudo Pietro, v. Mazzini 4.
Gianetti Gius., p. Vitt. Em. I, 11.
Piovano Achille, via S. Tommaso 12.
Verra Gio., v. S. Tommaso 25.

Acque minerali.

Airaudi G., via Basilica 12.
Ceresole Reale; Deposito gen., Schiapparelli G. B. e Figli, v. Alfieri 7 e angolo v. Venti Settembre e Quattro Marzo.
Ceresole Reale, Deposito, v. del Deposito 3.
Deposito Acque Minerali, p. Castello 19.
Fiuggi, Deposito, Arduin L., v. Maria Vittoria 4.
La Bauche (Savoia), Amministrazione per l'Italia, via Cernaia 26.
Oliveri Giovanni, ang. via S. Tommaso e Barbaroux 7.
Paissa fratelli, p. S. Carlo 8.
Passerini Carlo, via S. Donato 21.
Savigliano M., via S. Donato 3.
Torta G., *Farmacia Centrale*, angolo vie della Caccia Reale 1 e Roma 2.

Colla.

Biglia e Comp., strada di Lanzo, v. Mondovì presso l'Aurora.
Camisasso, al Martinetto.
Fabbrica Torinese di colla e concimi, via Cavour 16.
Fino Luigi e Comp., via Consolata 15.
Gerleri (Eredi), v. Vagnone ang. v. Carena.
Martini Antonio, via dei Fiori 32.
Vitale Leone e C., p. Nizza 48.

Cera.

Bay Giuseppe, v. Po 35.
Bussano D., v. Madama Cristina 91.
Cicogna Luigi, ang. v. Galliari e Prine. Tommaso.
Conterno Luigi, *Fabbrica*, v. Montebello 4. *Succursali* vie Lagrange 5 e Mazzini 27.
Corrà Franc., piazza Solferino 5.
De-Gaudenzi Gaspare, v. Arsenale 6.
Gambone C. e figli, via Lagrange 15, *Fabbrica* via S. Giobbe 2 *bis*.
Lavatelli Pietro, *Fabbrica*, via Venti Settembre 16.
Passerini Carlo, *miele e cera vergine per pavimenti*, v. S. Donato 21.
Revuz Ant., via Assarotti 9.
Savigliano M., v. S. Donato 3.

Apicoltura.

FARAUT L. e COMP., *attrezzi*, v. S. Teresa 4, gall. Geisser già Natta.
Passerini Carlo, *attrezzi e fogli cerei*, via S. Donato 21.

Destrina.

FABBRICHE RIUNITE DI GLUCOSIO, DESTRINA ED AFFINI, Agente Enrico Carrara, via Saluzzo 21. *Deposito al Dock*.

Glucosio.

FABBRICHE RIUNITE DI GLUCOSIO, DESTRINA ED AFFINI, Agente Enrico Carrara, via Saluzzo 21. *Deposito al Dock*.

Lisciva fenice.

Cagnola Alfredo Luigi, v. Ospedale 20.
Zanardi L., v. S. Giobbe 4.

Carbolineum Avenarius.

LANGE NATALE, via Juvara 16 *bis*.

Carbolineum Presser.

Ferrero e Croizat, v. Gioberti 11-13.

Torcie a vento.

Ferrino Cesare, v. Nizza 107.

Sapone e Candele steariche.

Bay Gius., v. Po 35.
Bevione Carlo, corso Vitt. Em. II, 78.
Bosso coniugi, v. Quattro Marzo 3.
Comino coniugi, via Gazometro 2.

FRAT. DE-BERNARDI
Via Ponte Mosca 57
PROVVEDITORI DEL R. ESERCITO
Fabbricazione d'ogni tipo di Sapone
Specialità in Saponette

De-Bernocchi Francesco, v. Casale 1 e Garibaldi 13, in fondo al cortile.
DELLA ROCCA C. A., c. Valentino, 37. (Vedi: *Prodotti Chimici, Olii, Composti industriali*).
Depositi speciali, v. Arcivescovado 4.
Ferretti Gio. Batt., angolo vie Pingone e S. Domenico.
Fiorio e Pennoncelli, v. Porta Palatina 9.
Florio A., *sapone di Marsiglia*, Dock 5° comp.
Ginepro e Ceria, via Aosta 16.
Graglia coniugi succ. Ribero, via Porta Palatina 2.
Gratarola frat., v. Milano 3.
LANZA FRATELLI, v. Carlo Alberto 36, ed alla barriera di Nizza.
Lavatelli Pietro, v. Venti Settembre 16.
Novero Angela, v. S. Tommaso 12.
Occelletti frat., ang. v. Ormea e c. Dante.
Olivero B., v. S. Secondo 25 e Legnano 4.
Quartara Giuseppe, già Jona A., via del Bastion Verde 1.
Rabbi fratelli, p. del Corpus Domini, *Fabbrica* via Aosta 37.
Rigat Carlo, v. Stampatori 8.
Ronco Celeste, *Deposito* via Lagrange 40.
Russo D., *fabb. saponi*, v. Ormea 79-81.
Solfietti Pietro e A. Barberis, v. Venti Settembre 3.
Zanardi L., v. S. Giobbe 4.

Ostie, Ceralacca ed Inchiostro.

Battistoni Antoine e Cie, v. Pescatori 1.
BO AUGUSTO, Borgo S. Donato, angolo v. Galvani 9 e Le Chiuse.
Donetti Gius., *Fabbr. ostie*, c. Siccardi 1.
Paissa fratelli, p. S. Carlo 8.
Pennacino e C., v. Baretti 3.
Piana Gaud., v. Bellezia 7.
Richetta Gius., p. san Giovanni 9.
Tavella Gius., v. delle Rosine 10.
Viale Bartol., v. sant'Agostino 12.
Zoppa G. B., v. Madama Cristina 10.

Colori, Vernici, ecc.

Albesiano Ang. e figlio, via Mercanti 6.
Alman Felice, v. dell'Accad. Albertina 5. Vedi *Annunzi speciali*.
BO AUGUSTO, ang. vie Galvani 9 e Le Chiuse.
Bosco Gioachino e C., via S. Tommaso 28.
Castagnone Gius., p. Vittorio Em. I. 5.
Catella Angela, v. Lagrange 34.
Conti Carlo, via Carlo Alberto 20.
Crumeyrolle L. e C., v. Po 12.
Fantini G., v Roma 33.
Ferraris fratelli, via Barbaroux 10.
Ferrero e Croizat, *preservativi dalla ruggine*, v. Gioberti 11-13.
Ferrino C., v. Nizza 107. V. *Ann. speciali*.
Franchini Ant. di G., v. Ospedale 10.
Garneri Lor., p. Paleocapa 1, *Fabbrica* via Massena 82.
Guglielmo Alessandro succ. Bajetto Giac., v. Lagrange 38. V. *Annunzi speciali*.
Novara Carlo, via Orfane 25.
Patrito fratelli, v. S. Agostino 3.
RATTI e PARAMATTI, v. Genova 15. *Fabbrica* fuori Barriera Martinetto.
Tremant ing. Ed., v. Lamarmora 14.
Vittone Andrea di Gio., angolo vie Tarino ed Artisti e c. S. Maurizio 43 e v. S. Massimo 41.
Zoppa G. B., via Madama Cristina 10.

Pennelli e Spazzole.

Audisio Gius., v. Gazometro 10.
Barosso Lorenzo, via S. Tommaso 24.
Benedetto Dom., v. S. Franc. da Paola 27.
Bertolo Ant., v. Ormea 34.
Borello frat., c. Vinzaglio 26.
Castaudi e Martini, c. Vitt. Eman. II, 86.
Celli Annibale fu Gius., ang. vie Ospedale 4 e Lagrange.
Ceratto L. e C., v. S. Secondo 14-16.
Garneri Lor., p. Paleocapa 1, *Fabbrica* v. Massena 82.
Giachino Giuseppe, v. Arsenale 4.
Lanteri Giusto, vie Ponte Mosca 16 e Garibaldi 28.
Lovisolo Angelo, via Biamonti 5.
RATTI e PARAMATTI, *Pennelli*, via Genova 15, *Fabbrica* al Martinetto.
Turan Ernesto, v. Maria Vitt., rimp. al 46.

Colori di zucchero.

FABBRICHE RIUNITE DI GLUCOSIO, DESTRINA ED AFFINI, Agente: Enrico Carrara, v. Saluzzo 21. *Deposito al Dock*.

Lucido Torinese.

Demezzi Vincenzo, angolo piazza S. Carlo e v. Maria Vittoria.

Pellicciai.

Barolo Angelo, via Milano 14, p. 1.
Beraud fratelli, via del Palazzo di Città 11.
Bosco Carlo, galleria Umberto I.
Brusa G., via Roma 15.
Calderolo Gius., v. S. Tommaso 10, p. 1.
Carmagnola Giuseppina, v. Cavour 12.
CAULA NATALE, via Roma 20.
Chapot J., via Consolata 7.
Costamagna G., via Andrea Doria 6,
Costamagna Luigi fu Carlo, v. Garibaldi 4.
Della Rocca Andrea succes. Della Rocca frat., p. Castello 25.
Diverio Felice, v. Santa Teresa 16. Vedi *Annunzi speciali.*
FIORIO FRATELLI, v. Garibaldi 13, *Stabilimento* v. S. Donato, isol. 66.
Gianotti Bern., v. Garibaldi 9.
Gilardini Gio., p. Castello 16.
Giorgi Colomba, v. Milano 12, p. 2.
Locatelli L. e C., p. Vitt. Eman. I, 1.
Minola Guglielmo e fratelli, angolo vie Garibaldi e Misericordia.
Petrini Franc., v. Porta Palatina 17.
Rolfo Alessandro, v. S. Giobbe 4.
Rusca Giuseppe, v. Garibaldi 31.
Scova, via Corte d'Appello 7, p. 1.
Spinotti Dom., v. Mercanti 3.
Tommasini Ant., v. Roma 17.

Guantai.

Barioglio coniugi, piazza Castello, galleria dell'Industria Subalpina.
Bay Luigi, v. Vasco 2.
Bersani G., v. Lagrange 43.
Bertolini E., v. S. Teresa 11.
Bonadè Gius., v. Garibaldi 15.
Borio Giuseppe, c. Vitt. Eman. II, 36.
Brancati Felice, p. Castello rimp. al 18, *fabbr.* v. Consolata 12.
Cortese Marianna, succ. Varetto, piazza Castello rimpetto al 16.
Cortona E., p. Castello rimp. al 26.
Cuccotto Giustina, succ. Ceppa, piazza Castello 17.
FIORIO Fratelli, v. Garibaldi 13.
Fornaresio D., vie Po 1 e Roma 20.
Freitag Max e C., via Belvedere 10.
Gargano e Pajroletti succ. Pennano, via Garibaldi 11 *bis.*
Jourdan A., ang. p. Castello e v. Pietro Micca, e v. S. Teresa 24.
Lombardi G. B., v. Roma 14 e piazza Castello 26.
Merlo Angelo, v. Lagrange 16.
Pennati Enrica, p. Castello rimp. al 25.
Peretti Angelo, *uso Sassonia,* corsi Vinzaglio 22 e Vitt. Em. II, 109.
Rigoletti E., Galleria Geisser.
Rovere T., v. Finanze 2.
Taberna coniugi e C., *guanti di maglia,* c. Princ. Oddone 31.
Tavolini Cecilia, p. Carlo Felice 9.
Timossi Luigi, via Roma 41 *bis,* p. 1.
Zucco Margh., c. Vitt. Eman. II, 92.

Pellettieri e Valigiai.

Acquadro Carlo, p. Savoia 4.
Barbera Giacomo, *fabb. portamonete,* via Venti Settembre 76.
Beltramo G. e figli, v. Manzoni 4 nel cort.
Bruneri F., via Po 37.
Castaudi Gio., succ. Sangler, v. Roma 24.
Caula Natale, via Roma 20.
Data Luigi, via san Tommaso 7.
Debattistis Albino, *fabb. portamonete,* via delle Rosine 8.
Degubernatis, via Botero 3.
Delsano Carlo, via Montebello ang. rondò santa Giulia.
Enrico Gio., c. Principe Eugenio 12.
Fedele frat., c. Vitt. Em. II, 66.
Gabbio Dom., v. Roma 39.
Gallico Raff. succ. Tavella e C., v. Roma 3.
Gallo Dom., p. Vittorio Em. I, 8.
Guanti Matteo, c. Palestro 22 e v. Cernaia 14.
Guanzini Gio., p. Carlo Felice 16.
Janetti padre e figlio, via Po 6.
Löwy et Abeles, v. Roma 16.
Manfredini Felice, v. Venti Settembre 12.
Münster frat., v. Roma rimpetto al 3.
Novara Gio., v. Po 18.
Panighetti fratelli, p. Castello 22. Vedi *Annunzi speciali.*
Penna Carlo, via Po 4.
Petrini Franc., v. Porta Palatina 17.
Pochettino Teresa, v. Cottolengo rimp. 6.
Radaelli Ant., v. Lanino 10.
REZZONICO F., *valigie per velocipedi,* corso Siccardi 6.
Rivotella Gio., c. Vittorio Em. II, 52.
Rolando Pietro, c. S. Maurizio 24.
Salvai Vittorio, p. Saluzzo.
Savaro A., via Roma 18.
Sola D^co^, via Venti Settembre 55.
Strauss Giacomo, via Po 2.
VARDA ANTONIO, v. Garibaldi 45.
Virando Pietro succ. Malbecchi, via Baretti 23 (Ingrosso).

Forniture per Valigiai.

Albano e Longa, *Deposito,* v. Saluzzo 3.
FARAUT L. e COMP., v. S. Teresa 4, Hall. Geisser già Natta.

Pelli goffrate.

Polarchi Filippo, c. Valdocco 1.

Cinghie per trasmissioni, cacciatacchetti, lacciuoli, ecc.

Aymonino Aless., successore alla Filiale Pirelli e C., v. Roma 4.
Azimonti Gius. fu A., v. S. Donato 88.
Bachi Achille, v. Montebello 9.
Baravalle E., ing. v. Venti Settembre 58.

BENDER e MARTINY
6 - Via Maria Vittoria - 6.
Cinghie cuoio nazionale semplici e doppie. Cinghie cuoio inglese semplici, doppie e triple, primissime marche. - Cinghie cuoio anglo-americane vere « **Union is Strength.** » - Cinghie gomma con tele. - Cinghie pelo di cammello. - Fabbricazione speciale di cinghie canapa per elevatori e cinghie cotone per trasmissioni.

Caldi **Gius.,** v. Bogino 17, p. 1.

DELLA ROCCA C. A.
37 - CORSO VALENTINO - 37
Cinghie e Cintoni d'*ogni sorta, forza, resistenza e tensione garantite,* nazionali ed estere, primissime e scelte *Cuoio, Colone, Crine, Pelo di cammello,* brevettate e resistenti all'umidità ed al calore: in *Gomma* con inserzione tela; in *Canapa* per elevatori. — *Lacciuoli* vero *Cuoio-Corona inspezzabili.* — (Vedi: *Forniture meccaniche, Grassi speciali,* ecc.).

Lavini e Rampone, v. Cernaia 2.
Lonneux Franc., c. Vitt. Em. II, 76.
Olivetti e Becchis succ. Cominoli, v. Arcivescovado 9.
Pistono G., c. Oporto 12.
Pollone e Bonesio, v. Venti Settembre 29.
Pozzi Angelo fu Febo, c. Vinzaglio 17.

G. L. SCAGLIONE **Via Roma, 23**
Rimpetto alla Galleria Natta. Cinghie e Lacciuoli cuoio inglese. Cinghie **Balata.** Cinghie gomma. Cinghie canepa per elevatori.

Stirnimann e Gullino, c. Oporto 37.
Torrielli G., c. Re Umberto 42.
VITALE L. e C. (Ditta), p. Nizza 48.

Articoli per concia.

Forno Ernesto, via Cernaia 24.
Marcellino Michele, v. Assarotti 11.

Conciatori di Pelli.

Arnaudon G. G., *Concieria* a S. Maurizio Canavese, *Magazzino,* via Bogino 13.
Azimonti Gius. fu Ang., v. S. Donato 88.
Baroli C. e figlio, strada R. Parco, sinistra.
Bocca Ang., strada provinc. di Lanzo 6.
Bruno Franc. fu Gius., v. al Fortino 12. (reg. Valdocco).
Caneparo Agost., *Raffinatore,* c. Napoli 12.
Casalegno fratelli, via Santa Chiara 76.
CHAPOT J., *Fabbrica di pelli scamosciate e dégras,* via Consolata 7.
DELLA ROCCA C. A., c. Valentino 37. (Vedi: *Olii composti industriali, Forniture meccaniche, Cautciù, Olii e Grassi per macchine*)
De-Luca Giacomo, v. Cottolengo 138.
Demo B., strada del R. Parco 7.
Donadeo F. e C., strada del R. Parco.
Durio frat., al Fortino, S. Pietro in Vincoli.
Durio cav. Gius., alla B. V. di Campagna.
Enrico Gio., c. Princ. Eugenio 12. *Concieria* a Caselle Torinese.
Fiorio fratelli, via San Donato isol. 66, *Deposito* via Garibaldi 13.
Gilardini Giovanni, v. al Ponte Mosca 18.
Macario, via Fiando 12.
Martinolo Luigi e C., via Carena 24.
Massano V^no^, *Concieria,* strada R. Parco 7.
Massola Domenico, strada di Francia 64.
Mombello Luigi e C., *Deposito,* via S. Tommaso 10.
Olmo Giuseppe, barr. di Milano.
Ponzini fratelli e Comp., *Concieria* a Strambino, *Ufficio* c. Re Umberto 8.
Prelli fratelli, v. Bonzanigo 43
Preve Carlo e C., v. S. Pietro Vincoli 15.
Racca Ambrogio, via S. Pietro in Vincoli vicino alla chiesa.
Richetta, via Ormea 16.

CONCERIA E TINTORIA
RIVELLA BARTOLOMEO
Specialità in Pelliccerie. - Via Regio Parco, 1.

Romana Francesco, via S. Giobbe 8.
Visetti V. e Comp. succ. Arnaudon Luigi, *Conc.* Borgaro, *Magazzino,* v. Bellezia 17.

Cambratori in pelle.

Ormea Giuseppe, v. S. Agostino 15.
Ormea Pietro, v. S. Chiara 5.
Rossi Ernesto, v. Conte Verde 11.
Verri P. v. Silvio Pellico 3.

Cuoi e Pellami.

Abrate Gius., v. Ponte Mosca 17.
Alasonatti Pietro, v. Bellezia 23.
Albano e Longa, *Deposito*, v. Saluzzo 3.
Albertone Lor., v. S. Massimo 45.
Ammendola Salvatore, v. Carrozzai 1.
Arri P. Secondo, v. Accad. Albertina 35.
Barbero Gio. Batt., via S. Domenico 5.
Bartorello Carlo, via Barbaroux 11.
Baussano A., v. Saccarelli 7.
Beraud Carlo, v. Bonafous 6.
Berrino Gius., v. S. Chiara 3.
Bertea, v. S. Donato 1.
Bianchi Francesco, v. Nizza 13, p. 1°.
Bruno frat. e C. v. Venti Settembre 75-77.
Caldi Gius., v. Bogino 17, p. 1.
Cargnino Maur., v. Pietro Micca 20.
Cariboni Gius., v. Cavour 5.
Carmazzi Carlo, v. Genova 11.
Carozzi Gius., *Rappr.*, c. Duca di Genova 7.
Cavallero Vittorio, via Fabro 4.
Chapot J., v. Consolata 7.
Comune Carlo, via Lagrange 36.
Comune Domenico, v. Porta Palatina 23.
Comune Felice, via Barbaroux 20.
Croce Carlo di Gio., v. Genova 19.
Depetris Gio., v. Princ. Amedeo 33.
Dughera Padre e figlio, v. Carmine 9.
Enrico Gio., ang. corso Princ. Eugenio e via S. Chiara.
Falchero Gio., v. S. Tommaso 4.
Fogliato Battista, v. Torquato Tasso 7.
Folghera Giuseppe, v. S. Massimo 45.
Fraviga e Pellerino, v. Monte Pietà 14.
Galliano G. B., via Mazzini 1.
Gallo Gio., v. Bertola 11.
Garesio, Castigliano e C., via Bellezia 17.
Gay Gio., v. S. Chiara 4.
Ghignone G. F., v. Corte d'Appello 9.
Giacobbe e Comp., v. Cernaia 3.
Gianaria e C°, v. Arcivescovado 6.
Giansana Maur., v. Bellezia 7.
Giovine Melchiorre, via Bertola 4.
Grandis C. ed E. fratelli, vie Bellezia 18 e S. Chiara 8.
Grasso Felice, v. S. Massimo 17.
Isabella Gioachino, via Bertola 14.
Lardone Abele, v. Barbaroux 28.
Lattes Angelo, v. Garibaldi 33.
Maletti V. fu A., v. Assarotti 9.
Manassero Ant., p. Madama Cristina 6.
Manzoni e Viola, v. Quattro Marzo 14, *Manifattura* in Rivarolo.
Marcellino Michele, *greggi e lavorati*, via Assarotti 11.
Martino Giuseppe, v. S. Secondo 7.
Martinolo Angelo, via S. Domenico 5.
Menzio Carlo, corso S. Maurizio 26.
Mondo A., via Calvo 2.
Moriondo Andrea, v. Porta Palatina 9.
Mottura Luigi, via S. Agostino 12.
Ormea A., angolo vie sant'Agostino e Franco Bonelli.
Panero Gio., v. Corte d'Appello 14.
Pollone e Bonesio, *Rappres. (Articoli per concia)*, v. Venti Settembre 29.
Righini e Grandis, via Bellezia 15.
Saviato Marcellino, v. Berthollet 20.
Scherer G., corso Re Umberto 6
Seyta Giuseppe, v. Berthollet 10.
Siccardi Gio. e C., v. Venti Settembre 61.
Sitia R. succ. Donadei e Bodoira, via san Domenico 2.
Taglione Gio., via Santa Chiara 12.
Tensi, Martel e C., v. Cottolengo 30.
Testa Franc., vicolo della Consolata.
Testa Giuseppe, v. Corte d'Appello 9.
Testa Raimondo e figli, via Bellezia 3.
Timossi P., via Quattro Marzo 1.

Sellai.

Acquadro Carlo, piazza Savoia 4.
Baglione Luigi, locale del Patronato, via Arcivescovado 3.
Belvisotti Giacinto, successore Rusconi, via Venti Settembre 5.
Bianco Gio., v. Ponte Mosca 6.
Cagnassi Giuseppe, via Nizza 29.
Faccenda Vitt., via dei Mille 6.
Fumagalli Achille e Comp., v. Carlo Alberto 23.
Galli Gius., via Carlo Alberto 39.
Galliano Michele, v. Accad. Albert. 1.
Gambarana Aless., c. Vittorio Em. II, 86.
Leone Gius., v. Arcivescovado 3.
Lovera Giacomo, *Articoli per Sellai*, piazza Solferino 9.
Martinotti E., c. S. Maurizio 43.
Montini Gius., v. Maria Vittoria 34 *bis*.
Muletti Gius., v. Giulio 4.
Palazzi L. e Comp., v. Venti Settembre 44.
Pejla Giuseppe succ. Rosso, c. Palestro 2.
Prasso Lor., v. della Rocca 1.
Rossi Pietro, via dei Mille 32.
Torre, via della Cernaia 22.
Valdata Luigi, v. Bogino 10.

Calzolai.

Abrate succ. Garola, c. Emilia 11.
Accossato Gio., via Garibaldi 57.
Accossato Luigi, c. Reg. Margherita 146.
Actis Michele, via Bava 10.
Adami Narciso, v. Orfane 19.
Agasto Dominici, v. Cottolengo 31.
Aichino Gius., c. Vercelli 26.

Airaudo Carlo, v. Monte di Pietà 10.
Albertini Costanzo, v. Assietta 4.
Albertone padre e figlio, v. Silvio Pellico 2.
Albertone Lor., via S. Massimo 45.
Alessandria Luigi, v. Corte d'Appello 2.
Alessio Secondo, v. dell'Ospedale 4 *bis*.
Ammendola Domenico, v. Andrea Doria 1.
Ammendola Salvatore, *Calzol. Napolitana*, v. Roma accanto alla chiesa S. Carlo.
Armando Pietro, via Porta Palatina 2.
Arnaud Eugenio, via S. Teresa 9.
Arona Giacomo, via S. Chiara 3.
Artigianelli (Collegio degli), c. Palestro 14.
Avanza Luigi, c. Vitt. Em. II, 110.
Avataneo Francesco, v. Ormea 78.
Avataneo Gio, via Moncalieri 3.
Avignone Ant., v. Carlo Alberto 19.
Avignone Gius., v. Venti Settembre 21.
Baculla Gio., via Bogino 15 *bis*.
Balma-Tivola Gius., c. Brescia 12.
Barbano Carlo, via Bidone 19.
Barbero, via Maria Vittoria 32.
Barelli Onorato, via dei Fiori 43.
Bassignana E., v. Ormea 19.
Bassino Pietro, c. Reg. Margherita 134.
Bauchiero Fortunato, *ingrosso, dettaglio, esportazione*, via Cavour 12.
Baudracco Dom., v. Roma 25.
Beccaris, via Mazzini 31.
Beccaro frat., c. Vitt Em. II, 61.
Becchio Dom., v. delle Orfane 2.
Bedorto, via Carena 1.
Bellardi Gius., v. S. Secondo 2.
Belletti Bern., v. Stampatori 10.
Bellino Andrea, v. Barbaroux rimp. al 37.
Berchialla Franc., v. S. Massimo 30.
Berruti Alessandro, v. Moncalieri 5.
Bertacco Gio., succ. Ditta Rollino, Galleria Geisser 4, p. 1.
Bertoletti, (Ditta), *Calzoleria Teatrale*, via Po 45.
Bertozzi Flaviano, via Garibaldi 2.
Bianchi, via Gioberti 55.
Bianchi Serafino, via Nizza 13.
Bianco Sec., v. Mazzini 32.
Binello, v. Vanchiglia 36.
Birolo Franc., c. S. Maurizio 51.
Boasso Natale, via S. Domenico 23.
Bocca Bern., p. Gran Madre di Dio 2.
Bocchiardi Lor., v. Bellezia 31.
Boero Ferd., v. Garibaldi 18.
Boggio, via Belvedere 6.
Bogliani Giovanni, vie dell'Arsenale 2 e Principe Amedeo 45.
Bogliano Dom., v. Orfane 18.
Boido Franc., v. Moncalieri 31.
Bonatti Pietro, p. Vitt. Em. I, 20.
Bonino, via S. Donato 32.
Bonino Carlo, via Bertola 39.
Bonino Giacomo, v. Massena 45.
Bonomi Luigi, via S. Tommaso 17.
Bornengo Gius., v. Bertola 30.
Bosco Sec., v. S. Massimo 38.
Bosio Sec., v. S. Secondo 40.
Bozzola Antonio, v. Mercanti 5.
Brezzio Ern., v. Garibaldi 26.
Brizio Franc., v. S. Quintino 6.
Brosio, via Goito 2.
Bruna Lor., v. S. Chiara 34.
Bruno A., v. Ormea 38.
Bruno Bartol., v. Alfieri 5, p. 1.
Bussi Ferdinando, v. Andrea Doria 11.
Bussolino G. B., v. dei Quartieri 2.
Busto, via Silvio Pellico 11.
Busto Gius., *Calz. Siciliana*, v. Nizza 121.
Buttini Gio., v. Mazzini 50.
Buzzi Franc., v. Bertola 38.
Calcia Gio., *Mediatore*, v. Roma 8.
Calzoleria a vapore priv., v. Garibaldi 3.
Calzoleria dell'Esposizione, v. Berthollet 2.
Calzoleria di Napoli, v. Garibaldi 55.
Campassi Gius., v. Po 35.
Canavesio Andrea, v. S. Anselmo 4.
Cantamessa G., v. S. Anselmo 13.
Capella Gius., ang. v. Saluzzo e Pio Quinto.
Capello Gio., v. della Rocca 9.
CAPPA GIO. e figlio, v. Roma 10.
Cappa Gius., p Vitt. Em. I, 19.
Caramello Dom., v. Thesauro 1.
Carbone P., *Calz. di Napoli*, v. Consolata 7.
Carmagnola Luigi, via S. Donato 23.
Carri Ferd., v. S. Massimo 33.
Casale Stef., v. Conte Verde 11.
Casalegno fratelli, *Deposito*, v. Milano 5.
Casaroli G.do, v. della Palma rimp. al 12.
Castellano Giacomo, via Mad. Cristina 37.
Castellazzo Ano, v. dei Fiori 1.
Cavallero-Bruno e Morozzo, v. Palazzo di Città 6, *Fabbr.*, v. Ponte Mosca 16.
Cazzani Giusto, v. S. Donato 1.
Cereghino, via S. Maria 7.
Cerlotto, via Pescatori 8.
Cerrato G. B., via Galliari 15.
Cerutti Pietro, ang. via al Ponte Mosca e Fiando.
Cervato, via Deposito 7.
Cesano Giovanni, via Saluzzo 36.
Checchi Giovanni e Comp. Galleria Umberto 1.
Chiappero, via Mazzini 34.
Chiara Carlo, succ. Prachinetti Gio., via Principe Amedeo 44.
Chiara Luigi, via san Tommaso 9.
Cigliano Gio., c. Emilia 5 e v. Chivasso 6 e Bonafous 4.
Cigolini Giuseppe, via Bellezia 15.
Ciocca V. Gio., v. Corte d'Appello 6.
Colombatto G., v. S. Francesco da Paola 36.
Colombino F., via Accad. Albertina 23.
Cominetti Cesare, via Parini 10.

Cominetti Fortunato, via santa Chiara 5.
Comoglio Agostino, via Botero 14.
Compaire, v. Venti Settembre 56.
Contini, piazza Lagrange 1.
Corio Celestino, via S. Secondo 36.
Corna, via san Donato 12.
Costa Eugenio, via san Dalmazzo 7.
Costa Giuseppe, via Carmine 24.
Costa G. B., v. Allione 10.
Costantino Gius., v. Bellezia 17.
Cravero Gius., v. della Rocca 18.
Credito Italiano, Puricelli e Matzuzi (Ditta), c. Vitt Em. II. 44*bis*.
Crivelli Ant., v. Po 27 nel cortile.
Crolla Giovanni, v. Venti Settembre 79.
Defilippi Dionisio, via della Rocca 37.
Delbosco Modesto, via Madama Cristina 4.
Dellassette Pietro, via Porta Palatina 23.
Delucis Carlo, c. S. Martino 2.
Demarchis S. v. Juvara 9.
Destefanis, via Po 20 nel cortile.
Devane G., via Pio Quinto 13.
Dipietro fratelli, via Garibaldi 41.
Divià Ignazio, piazza Vitt. Em. I, 21.
Donadio Ignazio, v. Vanchiglia 2*bis*
Donadio Michele, via Roma 20.
Dutto, via Nizza 105.
Elia, via san Secondo 16.
Faglietti G., via Massena 16.
Falchero Gio., v. san Tommaso 4.
Fassio, via Volta 5.
Feno Onorato, v. Mazzini 35.
Ferrari Antonio, *Calzoleria Parmigiana*, vie Roma 33, Garibaldi 22 e Milano 1.
Ferrero, via Ormea 6.
Ferrero B., v. Ormea 31.
Ferrero, v. Passalacqua 4.
Ferrero Gio., p. dello Statuto 5.
Ferrero Gius., v. Bertola 15.
Ferro, via S. Donato 18.
Fiandesio Domenico, v. Cernaia 27.
Fiandrino Luigi, c. Valentino 31.
Filippi Bernardo, v. S. Secondo 66.
Fogliarini G^uo, via Lagrange 23.
Fornasero Gio., c. Vitt. Em. II, 96.
Forneris F., v. Lagrange 10.
Francolino Agostino, v. Valeggio 16.
Galli Vittore, v. S. Agostino 22.
Gambetta, v. Saluzzo 48.
Gambino Giovanni, via Misericordia 1.
Gancini, via Saluzzo 42.
Garello Erminia vedova, via Saluzzo 40.
Gastaldi Gius., v. Po 55.
Gatti, via del Carmine 6 cortile a destra.
Gatti Gio., v. Giulio 12.
Gattiglia Gius., v. Montebello 7.
Gavosto G., angolo via Corte d'Appello e S. Agostino.
Gentile Enrico, succ. Varesio, v. Po 25.
Ghione Gugl., v. Carlo Alberto 39.
Giacobone, via Cibrario 53.
Giacosa Fort. e figli, v. Pr. Amedeo 35.
Gianinetto Gio., v. Monte di Pietà 26.
Gilardi Gio., v. Vanchiglia 16.
Gillio Gius. v. Bogino, 10.
Giolini Gius. v. Bellezia 15.
Giorcelli Celestino, v. Vitt. Amedeo II, 18.
Giordani Lorenzo, via Bellezia 18.
Godone Maggiorino, via Mercanti 7.
Goja Vittorio, via Mazzini 2.
Giraudo, c. Valentino 3
Gorgerino Gio., via Princ. Tommaso 2.
Graglia Cesare, v. Maria Vitt. rimp. 28
Greco Domenico, v. Consolata 7.
Griffa Gio., v. S. Donato 43.
Groppi Carlo e figlio, via Bertola 9.
Groppi G. e figli, via Torquato Tasso 11.
Grosso Massimo, via Lagrange 13.
Guasco Valentino, via Rocca 24.
Guzzetti Felice, via della Zecca 45.
Hoffmann G., via Gazometro 8.
Imbrico Franc., v. S. Francesco Paola 41.
Jourdan A., v S. Teresa 24.
Lanzi A., v. Principe Amedeo 32.
Larovere, via Napione 30.
Laurenti Gio., v. S. Tommaso 7.
Lazzero Angelo, corso Vinzaglio 7.
Lecco Pietro, via Vanchiglia 14.
Lorea Gius, v. delle Scuole 8.
Losano T., v. delle Rosine 4.
Löwy e Abeles. *Calz. Viennese*, v. Roma 16.
Luciano, successore Fenino, via santa Teresa 19.
Lupano Annibale, v. Villa della Regina 6.
Lussiatti Vittorio, piazza Statuto 18 e via S. Donato 11.
Lusso C^o, via Vanchiglia 21.
Lusso Gio., v. della Zecca 47.
Macario Secondo, via Roma 7.
Maffei Carlo, via Porta Palatina 24.
Magliano Bartolomeo, v. Pr. Tommaso 7.
Magone Lodovico, via Garibaldi 31.
Maina Bartolomeo, via Vasco 2.
Maletto Anna, via Arsenale 10.
Manfredi Franc., v. Nizza 79.
Mantelli Luigi, via Berthollet 20.
Manzetti, *Calzoleria del Club Alpino*, via santa Teresa 12.
Manzoni Giovanni, via Vanchiglia 20.
Marcellino G., via dei Mille 4.
Marchesi, via Maria Vittoria rimp. al 45
Marchi, v. Montevecchio 12
Marchisio F., v. Ormea 38.
Margaria B., v. Juvara 5.
Margarini, piazza Emanuele Filiberto 19.
Margarini Ant., via Goffredo Mameli 5.
Margherita, via Baretti 22.
Mariano, v. S Francesco da Paola 44.
Marinetti Pietro, v. Monte di Pietà 10.
Marini Lorenzo, via Bellezia 12.

Martini Gio., via S. Francesco Paola 46.
Massocco Luigi, corso san Maurizio 39.
Mazzia Angelo, vic. santa Maria 6.
Mella Mansueto, v. S. Massimo 55.
Merlo Luigi, *Calz. Alpina*, v. Andr. Doria 2.
Mezzano fratelli, c. Casale 48.
Migasso Serafino, via Ponte Mosca 25.
Migliari Lorenzo, via Corte d'Appello 3.
Minetto Costanzo, v. Accad. Albertina 32.
Minocchio Angelo, via Carmine 11.
Moraghi Ant. ☎, via Lagrange 31.
Molinari Luigi, v. Garibaldi 1, p 1.
Mongini Carlo, p. Carlo Felice 12.
Moretta, v. Bellezia 20.
Moretta Gio., p. Em. Filiberto 15
Morosino Angelo, c. Beccaria 1.
Morozzo Gio., v. al Ponte Mosca 16.
Morra Pietro, via dei Fiori 17.
Mosca Gius., v. del Deposito 1.
Muratore Carlo, ang. via Gazometro e corso Duca di Genova 4.
Massano C., c. Reg. Margherita 96.
Navone Maurizio, via Cottolengo 5.
Negro Gio. v. al Ponte Mosca 8.
Nicolot, via Nizza 23.
Nicolini Agostino, via Principe Amedeo 46.
Noro Giuseppe, c. S. Martino 10.
Novara G., via Principe Tommaso 21.
Oddone Domenico, v. Venti Settemb. 2.
Oddone G., via Maria Vittoria 46.
Oddone Pietro, v. S. Franc. da Paola 38.
Oggero Cesare, via Saluzzo 2.
Olivero, v. Nizza 63.
Olivero Gius., via Pio Quinto 11*bis*.
Olivieri Gio., v. Urbano Rattazzi 8.
Oreglia Filippo, v. Stampatori 20.
Ottone Paolo, v. S. Secondo 22.
Pace Felice, via della Rocca 11.
Pagani Gio., v. della Palma 5.
Paglia F., via Acc. Albertina 42.
Paglia Gio., v. Princ. d'Acaia 21.
Paganati G., via Po 14.
Parola, via Massena 7.
Pasquale Franc., v. Boucheron 9.
Patrucco Candido, v. Pio Quinto 10.
Pautasso Pietro, v. S. Donato 80.
Pautasso Placido, via Cavour 12.
Pelissa Amedeo, c. Valentino 9.
Penna e Mola, v. Ponte Mosca 23 *bis*.
Penna Gius., c. Emilia 4.
Penna Maria, via dei Fiori 18.
Perino, via Borgo Dora 31.
Perno G., via Valperga Caluso 9.
Perotti Gius., via della Zecca 33.
Petrino E., via del Fiando 2.
Picconetto Giacomo, via Casale 20.
Pignata Gio., p. San Carlo 10.
Pilone Tranquillo, v. Arsenale 41.
Pogliarino C., v. Princ. Amedeo 20.
Poledro Alessandro, via Barolo 16.
Poliaro, via del Carmine 22.
Porrino Lor., *Calz Napoletana*, v. Roma 41.
Porta Carlo, via Bellezia 8
Prachinetti Gius., v. Porta Palatina 8.
Prandi Gius., v. san Massimo 13.
Prandi Stefano, via santa Teresa 20.
Pregliasco Carlo, v. Mazzini 20.
Primo Antonio, v. Rossini 12.
Quaglino Leonardo, v. Corte d'Appello 9.
Quaranta A., v. Lagrange 43
Rabezzana Carlo, v. Nizza 31.
Rabbone Gius., *Calzoleria Torinese*, via Bellezia 23 25.
Racca Domenico, v. Assietta 15.
Racca Pio, c. Raffaello 6.
Rasero Clemente, via Fabro 10.
Rastaldo, v. Massena 30.
Razzano Pietro, v. Mad. Cristina 45.
Rebucco G., via Principe Amedeo 33.
Ricalzone Basilio, v. Massena 24.
Ricca Dom., v. Massena 14.
Rinaldi Gio., Galleria Nazionale.
Robiolio Franc., *Calzoleria Universale*, via Venti Settembre 67 e ang. c. Dante e via Esposizione.
Rolandi già ved. Zanone, v. Corte d'Appello 7.
Rolle, v. del Carmine 11.
Rollino Gio., v. Roma 23.
Rosange Luigi, via Urbano Rattazzi 10.
Rossetti Angelo, strada di Lanzo 36.
Rossetti Vincenzo, via Lagrange 7.
Rossi Gius., via Bertola 34.
Rossino Carlo, v. Corte d'Appello 4.
Rosso Ignazio, via dell'Arsenale 42.
Rossotto Gio., v. S. Donato 48.
Rotti Francesco, v. S. Secondo 5.
Rovatti e C., *Calzol. ital.* Gall. Subalpina.
Rubietti Gio., v. Cibrario 23.
Ruggeri Pietro, v. Cernaia 36.
Sapetti Domenico, v. Giulio 12.
Sapino, via Venti Settembre 3.
Saracco, v. Monte di Pietà 10.
Sardi, via Lagrange 35.
Sartorio, c. Principe Oddone 10.
Savio A., c. Casale 93.
Savio Franc., c. Regina Margherita 122.
Scaglia, via Madama Cristina 11.
Scaletti, v. Garibaldi 9.
Scaletti e Margarini, v. Corte d'Appello 7.
Scaletti Pietro, v. Mazzini 10.
Scotti Giacomo e Comp., *Alla Virginia*, via Corte d'Appello 4.
Seglie Emilio, v. S. Donato 55.
Selmin Gius., v. Genova 18 e Garibaldi 29.
Serratrice, p. Carlo Em. II 2.
Serratrice, ang. p. Em. Filib e v. Bellezia.
Serratrice Luigi, ang. v. Saluzzo e Galliari.
Silvera Felice, *Calzoleria Piemontese*, via Mazzini 19.

Simeoni Bernardo, piazza Statuto 16.
Simondi Angelo, c. Emilia 1.
Simonini Angelo, c. Emilia 3.
Socco Ant., v. Lagrange 16.
Solaro, v. Casale 3.
Spadoni vedova, v. Venti Settembre 63.
Spilka Francesco, *Calzoleria Germanica*, c. Vitt. Em. II, 76 nel cort.
Spinelli Sebastiano, via Maria Vittoria 38.
Strola e Fornasero, via Consolata 2.
Tarditi Pietro, via Porta Palatina 14.
Taverna Paolo, v. Princ. Tommaso 26.
Tonetti Antonio, v. Bava 8.
Tonetti Gius., v. Bellezia 2.
Tos Antonio, v. Passalacqua 2.
Trivero e Quaretta, v. Corte d'Appello 5.
Turco, via dei Fiori 16.
Unia, v. Gioberti 32.
Valdata Ernesto, v. Vanchiglia 34.
Valesio Atanasio, v. S. Massimo 8.
Valla S., v. S. Chiara 31.
Vandero Raimondo, v. Gioberti 17.
Vaudagna, v. S. Francesco da Paola 2.
Vaudetto Luigi, via Lagrange 22.
Vecchietti Giov., v. Bellezia 19.
Vecchietti Pietro, v. Bogino 45.
Vecchietti, v. Pio Quinto 4.
Vechietti, v. della Consolata 11.
Vercellini Lorenzo, v. S. Teresa 16.
Verna Angelo, v. S. Donato 7.
Viarengo, v. Allione 4.
Vigliani Agostino, v. Madama Cristina 21.
Vigna Franc., v Bellezia 27.
Villa Dom., v. delle Orfane 30.
Visani D., c. Re Umberto 34.
Vivalda Gius., v. Arcivescovado 3 nel locale del R. Patronato.
Volpiano Gio., v. Vanchiglia 35.
Zanetti Pietro, v. Des Ambrois 2.
Zini Antonio, via Scuderie Reali 5.
Zola Franc., v. S. Francesco da Paola 48.
Zucco Andrea, p. Carlo Felice 7.

Tele
e Copertoni impermeabili.

Alman Felice, v. Accademia Albertina 5. Vedi *Annunzi speciali*.
Chênet J. Alexis, ang. v. Cellini e Ormea.
Cooper. Braccianti ed affini., v. Cellini 38.
Ferrino Cesare, v. Nizza 107. V. *Annunzi speciali*.
MERCANDINO GIACOMO, v. Lagrange 20*bis* con *fabbrica*, v. Nizza dopo il 68 rimp al c. Dante.
Neumeyer A. e C., v. Donizzetti 6.
Olivetti e Becchis, succ. Cominoli, via Arcivescovado 9.

Caoutchouc ed Impermeabili.

AYMONINO ALESSANDRO, succ. alla Filiale Pirelli e C., v. Roma 4. Vedi *Annunzi speciali*.
Barbero Enrico, v. Urbano Rattazzi 5.
Beltrami P., v. Carlo Alberto 1.
BENDER e MARTINY, via Maria Vittoria 6.
Brun Luigi, via Galliari 4.
Casalotto Pietro, via Corte d'Appello 7.
Della Rocca Andrea succ. Della Rocca fratelli, p. Castello 25.

DELLA ROCCA C. A.
37 - Corso del Valentino - 37
Articoli tecnici vari per *ogni applicazione meccanica ed industriale*.
(Vedi: *Prodotti in gomma elastica*).

Duroni G. R., via Carlo Alberto 21.
Olivetti e Becchis, v. Arcivescovado 9.
Pollone e Bonesio, v. Venti Settemb. 29.
Pozzi Angelo fu Febo, c. Vinzaglio 17.
Rossi Guglielmo, via Genova 14, p. 2.
ROTA Cav. P. G. (INSTITUTO), piazza Carlo Felice 7, v. Lagrange 40 e piazza Lagrange 2. V. *Annunzi speciali*.
SCAGLIONE GIUS. LORENZO, via Roma 23, rimp alla Galleria Geisser.
Veyrat, v. Bertola 68.
Vigliani P., v. Lagrange 25.

Vestiti impermeabili.

Aymonino Alessandro, succ. Pirelli e C., v. Roma 4. Vedi *Annunzi speciali*.
Bender e Martiny, v. Maria Vittoria 6.
DELLA ROCCA C. A., corso del Valentino 37. (Vedi: *Cautciù, Prodotti in Gomma elastica*).

Tele incerate

MERCANDINO GIACOMO, v. Lagrange 20*bis*, *Fabbrica* copertoni impermeabili v. Nizza 68 rimp. al c. Dante.
Mercandino Giuseppe, succ., via Roma, rimpetto all' 1.
Neumeyer A e C., v. Donizzetti 6.

Tessuti elastici.

Aymonino Alessandro succ. Pirelli e C., v. Roma 4. Vedi *Annunzi speciali*.
Bender e Martiny, v. Maria Vittoria 6.
ROTA cav. P. G. (INSTITUTO), piazza Carlo Felice 7, p. Lagrange 2 e v. Lagrange 40. Vedi *Annunzi speciali*.
SCAGLIONE G. L., v. Roma 23, rimp. alla Galleria Geisser.

Prodotti Gomma elastica.

AYMONINO ALESSANDRO
Succ. alla figliale PIRELLI e Comp.
VIA ROMA, 4 — *Vedi Annunzi speciali.*

BENDER e MARTINY
Via Maria Vittoria 6
Gomma elastica per applicazioni industriali. Foglie, placche, valvole, rondelle, anelli, ecc. Completo assortimento tubi gomma per gaz, acqua, vini e liquori in genere. Tubi a spirale per aspirazione e travaso e tubi speciali per forti pressioni.
CONFEZIONE SPECIALE
di vestiti impermeabili su misura
per Borghesi e Militari.
ARTICOLI IN EBANITE E GUTTAPERCA.

Bosisio Gregorio, v Garibaldi 33.

DELLA ROCCA C. A.
37 — CORSO VALENTINO — 37
Articoli tecnici vari in pura Gomma o mista con Amianto, Tela, ecc. *Foglie, Lastre, Placche, Guide, Rondelle, Valvole, Anelli,* per *Guernizioni* per *seghe* ed altri. — **Tubi** d'ogni specie per applicazioni varie meccaniche ed industriali. — **Cinghie** con inserzioni tela, ecc.
(Vedi: *Amianto lavorato*).

Siccardi e Bussolino, c. Vinzaglio 21.

Tele trasparenti (*Stores*).

Alman Felice, v. Accademia Albertina 5. Vedi *Annunzi speciali*.
BARONE AMBROGIO e figlio, v. Alfieri 3, Vedi *Annunzi speciali*.
Giordana Giacomo e Comp., v. Nizza 113. Vedi *Annunzi speciali*.
Mazza e Bianco, angolo vie Venti Settembre e santa Teresa.
Regli Cesare, via Lagrange 1.
Rosso G., c. Vitt. Eman. II, 45. *Laboratorio* v. dei Fiori 18.

Trapuntieri.

Amè Maria, v. Bonsignore 1.
Bonelli Teresa, v. Palazzo di Città 15.
Brachetto Luigi, v. Donizetti 1.
Geymet Carolina, v. Venti Settembre 65.
Giachino Caterina, c. Reg. Margherita 3, (case operaie).
Merletti Francesca, v. Po 57.
Robotti Caterina e figlio, v. Garibaldi 44.
Rossotti Maria, v. Bastion Verde 3.
Turco Rosa, v. S. Anselmo 16.
Verona Elisabetta, v. Belvedere 17.

Elastici per mobili
(*Fabbricanti*).

CHIABOTTO GIOVANNI, *fabbr. molle elastiche*, v. Conte Verde 11.

Paglericci elastici e Materassai.

Albano Felice, via S. Secondo 10.
Albano Gius., v. Mad. Cristina 18.
Allamandi Gio., v. Santa Maria 7.
Barberis Celest., c. Reg. Margherita 116.
Berlè Carlo, via Bertola 33.
Berola Natale, via Maria Vittoria 38.
Bianchi Angelo, via S. Massimo 38.
Boano Maurizio, v. Mazzini 8.
Bollito Carlo, v. della Zecca 49.
Bollito Giovanni, v. Pescatori 8.
Borsetti Gioach. v. Saluzzo 7.
Bosco Dom., v. dei Mille 32.
Bossotti Maria, p. Porta Palatina 2.
Brisighelli Carlo, v. Porta Palatina 25.
Brocchi Enrico, via Saluzzo 51.
Camia Felice, v. Gerdil 1.
Cantero Bart., v. Nizza 91.
Cantero L., v. Nizza 102.
Carbone Lorenzo e figlio, v. Ospedale 3 e c. Vittorio Emanuele II, 19. *Fabbrica* v. Buniva 7.
Carelli Gio., v. S. Quintino rimp. 7.
Cerva L., v. Po 29.
Cavallo Lucia già Fontanone, v. Principe Amedeo 49.
Cerutti Marco, via della Rocca 16.
Chiabodo Or.la ved. e figlio, v. Lagrange 15.
Chiadò Bernardo, v. delle Orfane 28.
Chiusano G. e fig., c. Reg. Margherita 134.
Compaire Filippo, v. S. Anselmo 16.
Cornaglia Domenico, c. Vinzaglio 20.
Cornaglia Gius., p. Saluzzo.
Daffara A., v. Andrea Doria 5.
Dassano Arnoldo, via Massena 18.
Debernardi Luigi, via Saluzzo 36.
Defabianis Luigia ved. Molinari, corso S. Maurizio 69.
Delbosco Gio., v. Principe Amedeo 29.
Demartini Pietro, c. Reg. Margherita 138.
Falciotti Gius, c Vercelli 20.
Fasano Gio., v. Pio Quinto 4.
Ferrero Giacomo, v. Accad. Albert. 27 e 34.
Fontanone Franc., v. Bonafous 7.
Fornara Gio. e Comp., v. Garibaldi 43.
Fracchia Maurizio, v. delle Scuole 10.
Gauzelino Cesare, angolo via della Rocca e Maria Vittoria.
Giaj B., v. Valeggio 9.
Gili Gio. Batt., via S. Massimo 4.
Gilli e Dall'Argine, v. S. Quintino 54.
Gilli Gius., v. Thesauro 4.

Gino Gius., v. S. Tommaso 26.
Giraud, vedova, v. Carlo Alberto 19.
Gozzelino O., c. Cairoli 22.
Granaglia Franc., v. S. Chiara 22.
Granaglia Pasquale, v. S. Domenico 20
Granaglia ved., v. Des Ambrois 3.
Griffé Bernardo, v S. Domenico 40.
Grivet Luigi, v. Montevecchio 9.
Grivetti Dom., v. dell'Arsenale 41.
Grivetti Gius., v. del Carmine 4.
Grivetti Secondo, via Barbaroux 37.
Leporatti Gius , v. S Giulia 16.
Levera Margh.,ved.,v. Maria Vittoria 28.
Lombardi Gio., v. Porta Palatina 8.
Macario Gius., p. Vitt. Emanuele I, 9.
Marcellino Gius., piazza Savoia 1.
Marino Gio. Batt., v. G. Leopardi 16.
Marino Luigi, v. S. Anselmo 36.
Marino padre e figlio, via dei Fiori 15.
Martini Enrico, v. Roma 39.
Merletti Gio., v. S. Anselmo 22.
Moiso Gius., v. Mazzini 39.
Molinari Ant., c. S. Maurizio 18.
Molinari G. B., c. S. Maurizio 24.
Molineri Gio., c Duca di Genova 4.
Nicetto Ermen., v. Gioberti 37.
Noceti Gio., v. Porta Palatina 20.
Nota Franc., v. S. Massimo 10.
Orsello Gio., v. Arcivescovado 9.
Pagliero A., p. dello Statuto 9.
Pecol Giacomo, v. Nizza 43
Pelizier Emilio, v. Berthollet 13 *bis*.
Pellegrino Paolo, strada Moncalieri 44.
Pellegrino Stef., c. Reg. Margherita 122.
Pioletti Silvestro, p Em Filiberto 17.
Pitta Ant., v. Madama Cristina 28.
Rapetti Felice, v. Mercanti 17.
Ribero Luigi, via Fabro 10.
Richetta Domen., p. Statuto 10.
Richiardi P. G. e frat., v. Genova 16.
Robotti Caterina e figlio, v. Garibaldi 44.
Rocca Gius., via Giulio 29.
Rossani S., v. Ponte Mosca 23.
Salassa Dom., v. della Cernaia 38.
Salotto Vinc., v. Roma 39, nel cort.
Sampò Luigi, v. Montebello 38
Sanmartino Angelo, v Cibrario 23.
Savio G B., c. Vercelli 25.
Sermenato frat., v. S. Anselmo 25.
Suino Gius., v. Magenta 10.
Tarchetti P., via Mazzini 31.
Tonon G. B., v. Consolata 14.
Torasso Giac., v. Monte di Pietà 20.
Trivero Carlo, v. S Chiara 8.
Veglia Angelo, v. Venti Settembre 3.
Vernè Gio., v. Silvio Pellico 7.
Vigo Luigi succ. ved. Vigo, v. S. Teresa 19.
Vincedet G. B., c. Princ. Eugenio 3.
Zobianco Edoardo, vie Barbaroux 28 e Botero 7.

Macchinisti idraulici.

Aimone Dom., v. S. Donato 48.
Ballada Gius., c. S. Maurizio 27.
Barbero Enrico, vie Urbano Rattazzi 5 e Carlo Alberto 40.
Bertoglio Gius.,v. Accademia Albertina 27.
Berzia Pietro, via Tarino 8.
DELLA ROCCA C. A., c. Valentino 37. (vedi: *Prodotti in gomma elastica*).
Derosa Luigi, corso Re Umberto 21.
Forzani Franc , via S. Chiara 16.
Lavini e Rampone, v. Cernaia 2.
Marchi fratelli, via Princ. Amedeo 2 e Borgo Dora 10.
Marchi Salvat., v. Bertola 5.
Masera Ant., strada Stupinigi 35 casa pr. rimpetto all'Ospedale Mauriziano.
Mongini Carlo, v. Bogino 8 e 17.
Nicola Giocondo, c. Vitt. Eman. II, 30.
Paggi G. B., vie S. Tommaso 21 e corso Napoli 1° isolato.

Premiata Officina di Costruzioni
PENOTTI e ORSOLANO
MECCANICI
IDRAULICI
successi.
G. BOCCIOLONE
FORNITORI
delle Reali Case
APPARECCHI
per Gas
Preventivi a richiesta
Vedi Annunzi speciali.
VIA LAGRANGE, 24
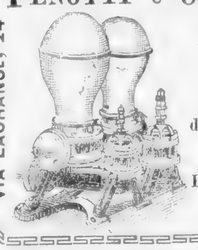

Petrini Gio., via Gerdil 2.
Pichiottino Ajmone Fedele, v. Scuole 8.
Rasario Pietro, via Cavour 7.
Resegotti Lorenzo,v. Ponte Mosca 57 c. p. Vedi *Annunzi speciali.*
Rocchietti Gius., c. Vitt. Em. II, 5.
Schlaepfer e C., v. Cigna 1 ang. Rondò Valdocco.
Seren-Rosso G. B. ⊜, c. Firenze 17.
Storero Franc., via Silvio Pellico 5.
Varvelli ing. G. M.,v. Venti Settembre 15. *Studio e Rapp.* V. *Ann. speciali.*
Vitale L. e C., (Ditta) p. Nizza 48.

Materiale fisso e mobile per Strade Ferrate e Tramways.

BAËR ALBERTO, c. Re Umberto 17. Vedi *Annunzi speciali.*
BARAVALLE EDOARDO, ingegnere, via Venti Settembre, 58.
Borella ing. Em., c. Duca di Genova 4.

Compagnia dei Freni continui *Vestinghouse:* Direz. gener. per l'Italia e la Svizzera, via della Zecca 31.
Courtial Aug.,v. Frejus 11 al Foro Boario.
Diatto fratelli, v. Moncalieri 10.
Goldmann Cesare, Rappresentante *Union* di Dortmund, via Alfieri 26.
Lavini e Rampone, v. Cernaia 2.

Ing. ROLAND REMY Corso Oporto, 37
Studio tecnico e di rappresentanze - Case Germaniche. — *Vedi Annunzi speciali.*

Sinigaglia S. e C., v. Arcivescovado 1-B.
Società Nazionale delle Officine di Savigliano, c. Vitt. Emanuele II, 67.

Accumulatori elettrici

Bellani fratelli ing.,v. Cibrario ed Amedeo Peyron 4.

Elettricisti.

Ingri MORELLI, FRANCO e BONAMICO
Torino, Via Guastalla 5, ang. v. Artisti
Fabbrica di Macchine Dinamo - Elettriche.

Apparati Elettrici e Telefonici.

Allemano A., v. Lagrange 12.
Allemano G., v. S Secondo 29 e galleria Subalpina.
Allemano Gaetano, *inventore di regolatori per luce elettrica*, v. Lagrange 12.
Amministrazione giornale « Il Progresso » ufficio elettrotecnico, v. Berthollet 27.
Arioli frat., c. Vitt. Eman. II, 78.
Aymonino Alessandro, success. alla Filiale Pirelli e C., v. Roma 4. V. *Annunzi speciali.*
Bellani fratelli ingegneri, vie Cibrario e Amedeo Peyron 4.

BENDER E MARTINY
6 - *Via Maria Vittoria* - 6
Pile a secco brevettate **sistema Martiny** - Pile Leclanché - Elementi di qualunque sistema - Interruttori - Suonerie - Quadri indicatori - Apparecchi elettro-medicali - Telefoni - Parafulmini - Fili rame d'ogni qualità - Corde e fili conduttori per luce elettrica - Unici depositari per l'Italia della
Deutsche-Electricitâts Compagnie Actien Gesellschaft.

Bertone, Barbero e C., v. Roma 22.
Bocca L., v. S. Franc. da Paola 6.
Bonino Carlo, c. Vitt. Em. II, 5.
Colongo Gio., v. Bonafous 8.
Corio Aristide, via S. Maria 11.
DE-FILIPPI ANTONIO, *specialità in parafulmini*, v. Galliari 29 e Ormea 8.

DELLA ROCCA C. A.
Corso del Valentino, 37
Apparecchi e Forniture in genere.
Rappresentanza di Case Nazionali ed Estere.

Duroni G. B., v. Carlo Alberto 21-23.
Ernst ing. F., via S. Quintino 33. Vedi *Annunzio nella retro coperta.*
FARAUT L. e C., *Deutsche-Eletricität*, v. S. Teresa 4, Galleria Geisser.
FOGLIACCO GIO., v. Arsenale 19.
Garrone ing. Lor., c. Duca di Genova 6.
Giachero e Luino, v. S. Chiara 36.
Granaglia P. e C^a, v. S. Pietro in Vincoli casa Martin. V. *Annunzi speciali.*
Holtmann Junior Roberto, *Rappr. la Fabbrica Uster di Svizzera*, c. Oporto 51.
Lavini e Rampone, v. Cernaia 2.
Lucco Luigi, p. B. V. degli Angeli 2.
Morelli, Franco e Bonamico, ing., *impianti illuminazione*, via Guastalla 5.
Panizzoni Giac., v. Cavour 20.
Penotti e Orsolano, *parafulmini*, v Lagrange 24. Vedi *Annunzi speciali.*
Poesio e Pistono, v. Bonzanigo 3.
Rastelli ing. A. e Comp., vie Belvedere 4 e dei Mille 23.
Ravioli ing. Carlo, corso Vitt. Em. II, 6 e via della Rocca 19.
Roncaglia Gius., v. Genova 16.
Rouchaud Fernando, via Pietro Micca 20. *Fabbrica*, v. La Marmora 19.
SCAGLIONE GIUS., LORENZO, via Roma 23, rimp. alla Galleria Geisser.
Seren-Rosso G. B. ⊜, fu Michele, corso Firenze 17.
Sinigaglia S. e C., v. Arcivescovado 1 B.
Società Cooperativa Meccanica Operaia, via Priocca 14.
Società Telefonica Piemontese, v. Roma. galleria Nazionale.
Sprecher A., c. Oporto 31 *bis*.
Tedeschi ing. V. e C., Barr. di Lanzo 101.
Varvelli ing. G. M., v. Venti Settembre 15, *Rappr. Felten e Guilleaume di Mulheim e Colonia.* V. *Annunzi speciali.*
Veyrat, v. Bertola 68.
Vesme Eugenio, via Po 12, p. 1.
Vitale L. e C., p. Nizza 48.
WALSER CARLO e C., *Rappresentanti generali per l'Italia delle Officine di costruzione Oerlikon*, c. Re Umberto 10. Vedi *Annunzi speciali.*
Zino ing. F., c. Oporto 35.

Macchinisti ed Attrezzisti da Teatri.

Griffa Tommaso, v. Arsenale 11.
Olivero Antonio, c. S. Maurizio 23.
Rancati Edoardo, p. Castello 10.
Raposso fratelli, via Bertola 10.
Santoli G., *Teatro Regio*, v. Arsenale 11.

Apparecchi per le Scienze.

Allemano A., v. Lagrange 12.
Allemano G., *Officine*, v. S. Secondo 29, *negozio*, gall. Subalpina.
Aymonino Alessandro, succ. alla Filiale Pirelli e C., v. Roma 4. V. *Annunzi spec.*
Barbero Enrico, via U. Rattazzi e Carlo Alberto 40. V. *Annunzi speciali.*
Bardelli Felice e Comp., v. Roma 18.
Bender e Martiny, v. Maria Vittoria 6.
Cassano Luigi, v. Monte di Pietà 21.
Cucco Alessandro, via Galliari 7.
Duroni G. R., v. Carlo Alberto 21-23.
Fogliacco Giovanni, *Deposito di carboni galvanici e fili di rame isolati per applicaz. elettriche*, v. Arsenale 19.
Giachero e Luino, v. S. Chiara 36.
Jest Carlo ✻, via Po 13.
Lucco Luigi, p. B. V. degli Angeli 2.
Pellegrino Bernardo, v. S. Massimo 31.

G. L. SCAGLIONE Via Roma, 23
Rimpetto alla Galleria Natta
Fabbricazione e riparazione di qualsiasi apparato Elettro-medicale.

Seren-Rosso G. B. ☎, fu Michele, corso Firenze 17.
Società Cooperativa Meccanica Operaia, v. Priocca 14.
Varvelli ing. G. M., v. Venti Settembre 15, *Rappr. la Ditta Mannheimer Eisengiesserei Carl Elsaesser in Mannheim.* Vedi *Annunzi speciali.*
Vigliani P., v. Lagrange 25.
Zambelli e Comp., v. Ospedale, 16 *bis*.

Apparecchi per fotografie.

Alman Felice, v. Accademia Albertina 5.
Bardelli Felice e C., via Roma 18.
Berry A., v. Roma 1.
Boero G., v. S. Teresa 11.
Fantini G., via Roma 33.
GUGLIELMO ALESSANDRO, succ. G. Bajetto, v. Lagrange 38.
Marengo Eusebio, c. Valentino 37.
Mongè Benedetto, v. Cavour 13.
Zotto Giovanni, c. Vittorio Eman. II, 25 e v. Principe Tommaso 2.

Istrumenti d'ottica.

Allemano A., v. Lagrange 12.
Allemano G., uffiz. ☎, v. S. Secondo 29 e gall. Subalpina.
Balduzzi fratelli, p. S. Carlo rimp. al 10.
Bardelli Luigi, p. Carlo Felice rimp. al 16.
Bardelli F^ce e Comp., ang. via Roma e gall. Geisser. V. *Annunzi speciali.*
Berry A., via Roma 1.
Bianco G., piazza Castello 25.
Casalotto Pietro, *Lanterne magiche e appar. di projezione*, v. Corte d'Appello 7.
Cerato G., p. S. Carlo, rimpetto al 2.
Duroni G. R., v. Carlo Alberto 21-23.
Fileppi Antonio, p. Castello 14.
Gerbola Carlo, piazza Castello 18.
Greusard Alberto, v. Fabro 2.
Jest Carlo ✻, via Po 13.
Lucco Luigi, p. B. V. degli Angeli 2.
Marchesa A., baraccone piazza S. Carlo angolo via Ospedale.
Orsi Alessandro, via Po 3.
Paglieri V., succ. Zanetta, p. Statuto 10.
Piovano Gio., p. Castello rimp. 22.
Truffa Michele succ. Cane Vinc., baraccone ang. via Po e piazza Castello.
VIGLIANI P., v. Lagrange 25.

Macine francesi e Pietre-mole.

Calcagno Virginio, *mole smeriglio*, via Madama Cristina 11.
Garino Alberto, via Gioberti 40.
Grattini Gius., *Fabb. macina pepe e caffè*, barr. di Lanzo 44.
REMONDINI O., c. Valentino 6 *bis*.
Sansoldo Gio. succ. Sottocornolo, v. Fucina 14. Vedi *Annunzi speciali.*
Tarditi Alessandro, p. Carlo Felice 10.

Tempratore di Martelli pei Molini Americani (*Fabbricante*).

Sansoldo Gio. succ. Sottocornolo, v. Fucina 14. Vedi *Annunzi speciali.*

Recipienti di latta.

Bernachon e Nizza, *Fabbrica* strada Stupinigi 9. Vedi *Annunzi speciali.*

Acciaio fuso per utensili.

BAËR ALBERTO, c. Re Umberto 17. Vedi *Annunzi speciali.*
VANZETTI SACRAMOSO e C., Baravalle ing. Edoardo, via Venti Settembre 58.

Negozianti in metalli.

Aimone Franc., v. Monte di Pietà 10.
Albano e Longa, v. Saluzzo 3.
Auxilia G. B., v. Venti Settembre 41.
BAËR ALBERTO, c. Re Umberto 17. Vedi *Annunzi speciali.*
Bauchiero Fortun. *Rappr.*, via Cavour 12.
Biancotti Pietro, Sisto De Stefani e C^a, vie Assietta 9 e Mercanti 14.
Brun Luigi, via Galliari 4.
Colano A. e C., via Napione 8.
Colombo Carlo e figlio, v. Donati 1.
De Dominicis Ernesto, v. dei Mille 23.
Nasi frat. succ. Scotti e C., v. Arsenale 14.
Penotti e Orsolano, v. Lagrange 24 Vedi *Annunzi speciali.*
Pizzotti e Bellone, v. Madama Cristina 27.
Rayneri e Comp., via Arsenale 39 angolo S. Quintino 3 e c. Reg. Margherita 174.
Remy Roland, c. Oporto 37. V. *Annunzi spec.*

Utensili per lavorazione dei metalli.

BAËR ALBERTO, c. Re Umberto 17. Vedi *Annunzi speciali.*

Alpacca.

Arietti Carlo, via Lagrange 20.
BROGGI fratelli, piazza Castello 19.
Canavesio Gio., c. Brescia 15.
Crosasso Pietro, via Roma 35.
Remy Roland, c. Oporto 37. V. *Annunzi spec.*
Salvadore Franc., v. Gioberti 62.
Terrini G. B., via Fabro 10.

Bronzisti ed Ottonai.

BANCHI BROTHS
Fabbricante d'oggetti d'arte in bronzo e Specialista nella fabbricaz. di lettere d'ogni metallo per insegne. **Via Prin. Amedeo 26.**

Daneo Pietro, v. Montebello 32.
Fumagalli e Amerio, v. Garibaldi 10 e 49.
Galli Ant., v. della Rocca 34.
Ionni Domenico, c. Vitt. Eman II, 62.
Penotti e Orsolano, v. Lagrange 24.
Scaranzano Domenico, v. dei Fiori 50.
Testori G. e figli, v. Baretti dopo il 18.
Vogliotti G., c. Valentino 10.

Raffineria di Metalli.

Gualco frat., via Soperga 31.

Fonderie Artistiche.

Fumagalli e Amerio, v. Garibaldi 10 e 49.
Sperati cav. Emilio, strada R. Parco 36.

Platinai e Stagnai.

Alessio Gius., v. Cibrario 53.
Carello frat., ang. v. s. Massimo e Ospedale.
Mazzetti Franc., via Barbaroux 7.
Rocca e Sacerdote succ. Gurlino, Barr. di Lanzo, strada di Circonvallaz. 3ª porta.
Savaglio Giorgio, v. Roma 32.

Fonderie.

Algostino A. succ. della Ditta Algostino G. B. e figli, v. Deposito 3.
Allemano G., uff. ☎, v. S. Secondo 29. *negozio* gall. Subalpina.
BAËR ALBERTO, *Rappr. fonderie estere di oggetti artistici*, c. Re Umberto 17. V. *Annunzi speciali* e retro coperta.
Bercio Secondo, v. S. Anselmo 32.
Beretta Andrea, Barr. di Lanzo, strada di Circonvallazione, casa Morino.
Boella Vittorio, via Montebello 22.
Borgogno Antonio, p. Carlo Eman. II, 1.
Canavesio Gio., corso Brescia 15.
Caveglia frat., via Cottolengo 2.
Colla frat., c. S. Maurizio 63.
Courtial Aug., v. Frejus 11, al Foro Boario,
Daneo frat., via sant'Anselmo 16.
Delapierre e Caneparo, v. Reggio 6.
Fogliano frat., c. Princ. Oddone 24.
Frache Aless., via dei Fiori 21, *Deposito* c. Vittorio Emanuele II, 61.
Giachero e Delponte, v. dell'Arcivescovado 3. V. *Annunzi speciali.*
Giachero e Luino, v. S. Chiara 36.
Lusso Enrico, vie Lanino 5 e Cottolengo 2.
Mazzetti, ved., via Basilica 13.
Mazzola Gius., via Madama Cristina 111.
Miglio Gius., v. Barbaroux 12.
Penotti e Orsolano, v. Lagrange 24. Vedi *Annunzi speciali.*
Poccardi Gius. e C., v. Ponte Mosca 22 e c. Brescia 4 e 11.
Polla frat., v. Moncalieri 15.
Porta G. B. e Comp., via Madama Cristina ang. via Cellini 18.
Provana G. B. e C., c. Massimo d'Azeglio 74.
Rossi Giacomo, *spec. di cessi inodori brevettati e fabbr. di secchielli in ferro*, via Artisti 35.
Schlaepfer e C., succ. Rochette, v. Cigna 1, ang. Rondò Valdocco.
Tabarini Gaspare, via Pio Quinto 28.
Terrani Enrico succ. Sciesa, via Bertola 33.
Testori, via Silvio Pellico 13.
Testori Giuliano, vie Lagrange 22 e Baretti 30.
VANZETTI SACRAMOSO e C., Baravalle ing. Edoardo, via Venti Settembre 58.

Getti in Acciaio fuso.

VANZETTI SACRAMOSO e C., ing. Baravalle Edoardo, via Venti Settembre 58.

Ferramenta.

Aimone Franc., v. Monte di Pietà 10.
Albano e Longa, v. Saluzzo 3.
BAËR ALBERTO, c. Re Umberto 17. Vedi *Annunzi speciali.*
Baldracco Francesco, succ. Luigi Cavassa, via S. Teresa rimpetto al 19.
Barale Andrea, via Ponte Mosca 4.
Baravalle E., ing., v. Venti Settembre 58.
Barge Lorenzo, v. Madama Cristina 66.
Bellis Vitt., c. Vinzaglio 29.
Berardi, Ughetto, Costa e C., v. S. Teresa 15.
Bertetti Stefano, via Milano 16.
Bertinetti Emilio, v. S. Teresa 2.
Bertot Carlo, v. Cottolengo 4
Betta e Gervetti, succ. Robert Giacinto, via della Basilica 5.
Blanco Giovanna, c. Duca Genova 10.
Bologna Franc., ang. v. Bava e Pescatori.
Borelli e Schenone, v. Berthollet 8.
Bosisio Gregorio, v. Garibaldi 33.
Brussino Gius., succ. Santi, *Deposito della officina di S. Sebastiano Po,* via Ponte Mosca 3.
Calcagno Virginio, v. Madama Cristina 11.
Camera B., via S. Donato 38.
Cantara Alberto succ. Tencone, angolo vie Lagrange e Mazzini.
Castelli Ant., via Saluzzo 1.
Chiabotto Gio., *Fabbr.*, v. Conte Verde 11.
Chiaventone e Bertet, via Roma 42.
Cornaglia G.e M., via Corte d'Appello 11.
Cristina V. Alciati, v. S. Quintino 16.
Curtino Carlo, v. S. Massimo 32.
Destefanis Franc., p. Eman. Filiberto 1.
Fassetta Cesare, v. Venti Settembre 78.
Fiora Secondo, via Mazzini rimp. al 32.
Fontana Bartolomeo, ang. v. Monte Pietà e Genova.
Gamba Michele, v. Mercanti 5.
Garassino Gio., via Giannone 3.
Ghione Gius., p. Statuto 12.
Giacomasso Sec., v. Perrone 14.
Girardi Gio. ☎ e figlio, v. della Palma 14.

GOFFI EUGENIO fu Gius.
Successore GIUSEPPE GOFFI
PIAZZA CORPUS DOMINI

Kuhbier Paolo, *Ufficio* v. Boucheron 8.
Leone Domenico, v. Cottolengo, rimp. 2.
Manfredini Carlo, v. Po 48.
Marsano Marta, v. S. Donato 41.
Morgando Carlo, v. Venti Settembre 8.
Morino Pietro, v. S. Simone 1.
Nota Vittorio, via Po 26.
Orso Carlo, piazza S. Carlo 10.
Picena G. C. frat., via Lagrange 41.
Reta Guido, c. Vitt. Emanuele II, 67.
Ribero Giacomo, v. Nizza 51.
Rigaldo G. B., succ. Bongiovanni, *Fabbr. di trivelli, succhielli e mecchie,* c. Emilia 11.
Savio Luigi e C., via S. Quintino 11.
SIGISMUND CARLO, via Venti Settembre 44.
Stroppiana Natale e figli, via Milano 1.
Trombotto C., p. Vitt. Eman. I, 5.
Vercelletti Gio., c. Napoli 2.
Weiss G. F., via Pastrengo 3.

Poutrelles in acciaio.

BAËR ALBERTO, c. Re Umberto 17. Vedi *Annunzi speciali.*

Ferro e Metalli (*Negozianti*).

ASSAUTO CAMILLLO Succ. SOLARO BART., via Moncalieri 52 (Rubatto).
BAËR ALBERTO, c. Re Umberto 17. Vedi *Annunzi speciali.*
Baravalle E., ing., v. Venti Settembre 58.
Biancotti Pietro, Sisto De Stefani e C., v. Assietta 9 e Mercanti 14.
Fornara Gio. e C., via Garibaldi 43.
Gallo Carlo fu Vinc, via Nizza 103.
Giraudi fratelli, v. Torquato Tasso 1.
Gotteland Franc., v. S. Secondo 11.
Gullino frat. e Comp., via Milano 20.
Kuhbier Paolo, *Ufficio* v. Boucheron 8.
Mongenet e Martina, p. S. Giovanni 1. *Deposito* al Martinetto.
Nasi fratelli, succ. C. Scotti e C., v. Arsenale 14.
Rayneri e C., via Arsenale 39 ang. via S. Quintino 3 e c. Reg. Margherita 174.
Remy Roland, c. Oporto 37. V. *Annunzi spec.*
Romiger Gustavo, v. S. Quintino 45.
Termignon M., succ. Lachenal e C., via Massena 11-15 e c. Duca di Genova 14.
Varvelli ing. G. M., v. Venti Settembre 15. Vedi *Annunzi speciali.*

Zincatura del ferro.

BAËR ALBERTO, *secchielli di ferro zincato,* c. Re Umberto 17. V. *Annunzi spec.*
Falco A., v. Barolo 19.
Morteo fratelli, c. Vinzaglio 28-30.

Oggetti casalinghi.

Bosio Giovanni, c. Vittorio Em. II, 84. Vedi *Annunzi speciali.*
Bosio Luigi, c. Siccardi 37.
Bosisio Gregorio, v. Garibaldi 33.
Casalotto Pietro, v. Corte d'Appello 7.
FARAUT L. e Comp, *in legno*, v. S. Teresa 4, gall Geisser già Natta.

GOFFI EUGENIO FU GIUS.
Piazza Corpus Domini
Macchine e Utensili per Cucina
CHINCAGLIERIE e OTTONAMI
Utensili per Arti e Mestieri
SERRATURE DI SICUREZZA

Manfredi Carlo (Ditta), v. Finanze 3 e 5.
Morgando Carlo, v. Venti Settembre 8.
Morlach e Malino succ. Gedda ved. Drovetti, p. S. Carlo 5.
Reta Guido, c. Vitt. Em. II, 67.
SIGISMUND CARLO, via Venti Settembre 44.

Carrozzelle in ferro.

PORINO ANGELO, *Fabbrica,* via San Secondo 72, *Deposito* c. Vitt. Em. II, 71.
Bouchand Fernando, v. Lamarmora 19.
Soave Gius. ☎ (Ditta), p. Lagrange 1. Vedi *Annunzi speciali.*

Funi metalliche.

Baravalle E., ing., v. Venti Settembre 58.
DELLA ROCCA C. A., c. Valentino 37. (Vedi: *Grassi minerali lubrificanti*).
Ernst ing. F., via S. Quintino 33. Vedi *Annunzio nella retro coperta.*

Stabilimento al Lingotto, *con Deposito in* Via Garibaldi - 43
Fornara Giov. e C.ia
FUNI METALLICHE
d'ogni genere. — Fornitori della R. Marina.
(Con trafileria propria filo di ferro e acciaio).

Granaglia P. e C., v. S. Pietro in Vincoli 15. Vedi *Annunzi speciali.*
Lavini e Rampone, v. Cernaia 2.
Olivetti e Recchis succ. Cominoli, v. Arcivescovado 9.
Remy Roland, c. Oporto 37. V. *Annunzi spec.*
Stirnimann e Gullino, c. Oporto 37.
Tedeschi ing. e C.ª, strada di Lanzo 101.
Varvelli ing. G. M., v. Venti Settembre 15, Vedi *Annunzi speciali.*

Tele e reti metalliche.

FORNARA GIO. e C.IA
Stabilimento al Lingotto, *con Deposito in* 43 — Via Garibaldi 43
Tele e Reti metalliche d'ogni genere. Specialità di Rete metallica brevettata per riparo della grandine. Reti metalliche e Corda spinosa per chiusure, divisioni, ecc.

Ribba Edoardo, via Cernaia 6.
Rickler Enrico, corsi Palestro 8 e Vitt. Em. II, 36.
Vitale L. e C. (Ditta), p. Nizza 48.

Mobili in legno e ferro per giardini.

Bergami E. e C., v. S. Ottavio 16. Vedi *Annunzi speciali.*
Binetti, via Ormea 34.
CAPELLO ANGELO, c. Re Umberto 27.
Carbone Lorenzo e figlio, v. Ospedale 3 e c. Vitt. Em. II, 19. Fabbr. v. Buniva 7.
DIDERO CONIUGI (*in legno rustico*) via Madama Cristina 55, V. *Annunzi speciali.*
PORINO ANGELO, c. Vitt. Eman. II, 71, fabbr. v. S. Secondo 72.
REZZONICO E., *palchetti e cancellate,* v. Bava 19 e c. Siccardi 6. Vedi *Annunzi speciali.*
Soave Gius. ☎ (Ditta), p. Lagrange 1. Vedi *Annunzi speciali.*

Fabbriche di Lime.

Alder Giacomo, v. Martinetto 9.
Baer Alberto, *Deposito*, c. Re Umberto 17. Vedi *Annunzi speciali.*
Baravalle E., ing., v. Venti Settembre 58.
Barberis Giacomo, Madonna di Campagna.
Laurenti Carlo, v. Cottolengo isolato 53, vicino al Martinetto.
Levi I. di S., *Deposito*, via Artisti 31.
Mongenet R. e Martina, p. S. Giovanni 1.
Pastori frat., *Fabbrica* presso Rivoli e Avigliana; *Ufficio* via Finanze 13.
SIMONETTA IGNAZIO, *Fabbr.* a Grugliasco, *Deposito* via Venti Settembre 57. Vedi *Annunzi speciali.*
Unione coop. lavor. in lime, v. Cibrario 41.

Punte di Parigi e Filo di ferro.

Fornara Giov. e Comp., v. Garibaldi 43.

Miniere.

Miniera di Monteponi (Società della), via Lagrange 7.
Miniera di Montepromina, p. S. Carlo 2 (V. *Istituzioni* e *Società comm.*)
Miniere di Pirite in Val d'Ala, *Rapp.* Levi, Bossi e C., v. Arcivescovado 1 A.
Società Generale Termominerale Italiana, c. Vitt. Em. II, 94 (V. *Istit.* e *Soc. comm.*)

Tubi di rame.

BAËR ALBERTO, c. Re Umberto 17. Vedi *Annunzi speciali.*
Gabanna Gio. e Batt. fratelli, v Bava 19.
Gabanna Gius. e C., ang. v. Massena corso Sommeiller, casa propria.
Nasi frat., succ. Scotti e C., v. Arsenale 14.
Penotti e Orsolano, v. Lagrange 24. Vedi *Annunzi speciali.*
Sandretti, v. Bava 8.

Tubi di ottone.

BAËR ALBERTO, c. Re Umberto 17. Vedi *Annunzi speciali.*
Nasi frat. succ. Scotti e C., v. Arsenale 14.

Tubi e lamiere di piombo.

BAËR ALBERTO, c. Re Umberto 17. Vedi *Annunzi speciali.*
Biancotti Pietro, Sisto De Stefani e C., v. Assietta 9 e Mercanti 14.
Foggi Alessandro e C., v. Nizza 26 e 29.
Garassino Gio., via Giannone 3.
Nasi frat., succ. Scotti e C., v. Arsenale 14.
Penotti e Orsolano, v. Lagrange 24. Vedi *Annunzi speciali.*
Rayneri e Comp., v. Arsenale 39 e corso Reg. Margherita 174.
Tedeschi ing. V. e C., Barr. di Lanzo 101.

Tubi di acciaio.

Baravalle E., ing., v. Venti Settembre 58.

Tubi e lastre di stagno.

Biancotti Pietro, Sisto De Stefani e C., v. Assietta 9 e Mercanti 14.

Tubi e canali lamiera zincata (*Fabbricanti*).

BAËR ALBERTO, c. Re Umberto 17. Vedi *Annunzi speciali.*
Nasi frat. succ Scotti e C., v. Arsenale 14.

Tubi Canapa (*Fabbricanti*).

BARAVALLE EDOARDO, ing., via Venti Settembre 58.

BENDER e MARTINY
6 - Via Maria Vittoria - 6
Tessitura speciale di tubi in primissima canapa Italiana - Tubi canapa speciali, garantiti a fortissime pressioni, per pompe a vapore. Tubi canapa per pompe da incendio ed inaffiamento.

DELLA ROCCA C. A. Corso Valentino.
Tubi (*Manicotti*) di pura Canapa Italiana con applicazione Gomma interna: fabbricazione meccanica speciale « *Sistema Idrofugo brevettato* » — garantiti *d'assoluta impermeabilità* a altissima pressione *per Pompe* e *Bocche da Incendio* e per usi comuni, inaffiamenti, ecc.

Apparecchi sanitari (*Latrine*).

Baravalle E., ing., v. Venti Settembre 58.
PENOTTI e ORSOLANO, succ. BOCCIOLONE, v. Lagrange 24. Vedi *Annunzi speciali.*
Rastelli A. e C., ing., v. Belvedere 4.

Bagni e Apparecchi igienici.

Baravalle Ed., ing., v. Venti Settembre 58.

Ing. F. ERNST
Via S. Quintino 33.
Fabbrica speciale
DI APPARECCHI IGIENICI
IMPIANTI DI BAGNI

PENOTTI Via Lagrange, 24
e **ORSOLANO**
IMPIANTI COMPLETI
per Stabilimenti Idroterapici
COSTRUTTORI di APPARECCHI SPECIALI
per la miscela graduata delle acque ed ogni altro articolo inerente all'**Idroterapia** coi più recenti perfezionamenti. Progetti e preventivi a richiesta. — Vedi *Annunzi speciali.*

RESEGOTTI LORENZO, via Ponte Mosca 57, c. p. Vedi *Annunzi speciali.*

Apparecchi per la disinfezione.

Ing. F. ERNST *Via S. Quintino 33*
Fornitore del R. Governo per le Stufe disinfettanti sistema Schaeffer e Walker. CATALOGHI d'ogni richiesta.

Rastelli A. e C., ing., v. Belvedere 4.

Piombini per imballaggio.

Quaranta Serafino, v. Pio Quinto 18.
Vitale L. e C., (Ditta), p. Nizza 48.

Pozzi tubolari in ferro.

PENOTTI e ORSOLANO succ. BOCCIOLONE, via Lagrange 24. Vedi *Annunzi speciali.*

Apparecchi per il Gas e Lattonieri.

Acquadro Paolo, via Passalacqua 4.
Allegra Gius., via Stampatori 6.
Andreini frat., via Parini 15.
Andriselli Giuseppe, strada di Lanzo 46.
Antonini C. succ. Laurella, v. Mazzini 24.
Baldusso Gius., via Bertola 17.
Ballo G., via Saluzzo 32.
Ballo Lorenzo, v. Fiocchetto 1.
Balsamo Calisto, v. S. Secondo 40.
Baralis G., v. Moncalieri 42.
Bassotti Renato, via della Basilica 4.
Battagliero Stef., vic. Scuderie Reali 3.
Bercolini Gius., v. Berthollet 9.
Bertone, Barbero e C., v. Roma 22.
Biaghetti Pietro, via S. Donato 43.
Bianchetti Gius., v. Marco Polo 7.
Boggio e Albano, v. Botero 23.
Boggio Costanzo, via Bertola 30.
Borotti Gio., v. Silvio Pellico 18 e Mad. Cristina 19.
Bosio Gio. c. Vitt Em. II, 84.
Bosio Luigi, c. Siccardi 37.
Bosisio Gregorio, v. Garibaldi 33.
Bracchi Gius., v. Bonafous 8.
Bracchi Pietro, v. S. Chiara 54.
Brera Oreste, v. Barbaroux 37.
Broglio Giacinto, v. della Rocca 2.
Caldara G., Barriera Nizza 167.
Cariboni Secondo, v. Mazzini 45.
Casasopra Pietro, succ. Brocchi Giovanni, via Carrozzai 6.
Cassinotti cugini, via Massena 3.
Cerra Pietro, via Bertola 33.
Chiabert Ugo, v. Consolata 15.
Coda Gius., via S. Massimo 36.
Collini Franc. succ. Penotti, v. Bertola 12.
Colombero Pietro, via S. Tommaso 27.
Compagnia Continentale già Brunt, *Forniture per Gasisti.* Rappr. Ferrario Carlo, v. Roma 27.
Conti Luigi succ. Andriselli, strada di Lanzo 46.
Contini Pietro, via S. Tommaso 9.
Coppo Gio., succ. Callarotti, v. Nizza 23.
Coppo Gio., c. Re Umberto 7.
Costantini e Dapino, v. Garibaldi rimpetto al 15, *Fabbrica* v. Arcivescovado 3.
Cottrino Gio., v. Vanchiglia 16.
Defabiani Giacinto, succ. Fornari, v. Carlo Alberto 1.
Defabiani Paolo, via dell'Ospedale 10.
Delgrosso Baldass., via S. Tommaso 26.
DELLA ROCCA C. A., c. Valentino 37. *Tubi di gomma per gas ed acqua.* (Vedi: *Cautciù e forniture meccaniche*).
Delmet Eligio, via Giulio 20.
Delsignore Giov., v. Princ. Tommaso 11.
Denicola Carlo, via Bertola 6.
Denicola Gius., v. Pio Quinto 4.
Depaoli, via Bellezia 7.
Diale Sebastiano, via della Palma 5.
Ducato, v. Monte Pieta 5.
ERNST ing. F., v. S. Quintino 33. Vedi *Annunzio sulla retrocoperta.*
Fantini Gio., v. Cernaia 30.
Ferrero Michele, via Bava 1.
Ferrero T., c. Duca di Genova 11.
Forzani Franc., via S. Chiara 16.
Franceschini Gio., v. Gazometro 10.
Franzi Pietro, via della Rocca 16 *bis.*
Franzinetti Luigi, piazza S. Carlo 1.
Galoppini Gius., c. Emilia 9.
Gerini Luigi, via della Zecca 47.
Ghiglieno G. B., v. Galvani rimp. all'11.
Gilodi G., via Borgo Dora 27.
Gilodi Giacomo, via Lagrange 40.
Giovanetti, via Porta Palatina 6.
Girò Celestino, via Venti Settembre 10.
Girò Franc., piazza Statuto 13.
Girò G. B., via del Carmine 4.
Goddio Gio., via Venti Settembre 59.
Goddio Gius., v. Maria Vittoria 6.
Godio Gius., v. san Domenico 7.
Grisoni Pietro, via S. Teresa 0.
Grosa M., c. S. Maurizio 69.
Guenzi coniugi, v. Moncalieri 25.
Guglielmi F., Navone M., v. Saluzzo 48.
Guglielmi Giuseppe, vie Cottolengo 25 e Ponte Mosca 23 *bis.*
Guglielmino Gius., c. Reg. Margherita 166.
Iorietti Carlo, via Barbaroux 5.
Jorietti Costantino, p. Vitt. Eman. I, 7.
Jorietti Maurizio, v. Baretti 18.
Leonardi Franc., v. Venti Settembre 4.
Maino Luigi, via delle Rosine 4.
Mancinelli Gaudenzio, v. S. Chiara 20.

Marchesi Giacomo, p. Vitt. Em. I, 11.
Margarini Ant., v, Goffredo Mameli 2.
Medana Fort (ved. di), v Andrea Doria 2.
Medana fratelli succ. ved. Manfredi, via Bodoni 5.
Merlino F. e C., v. Barbaroux 12.
Miglini Gio., v. Saluzzo 16.
Mina Antonio, via Nizza 51.
Mo, Costabella Gius., v. Mad. Cristina 23.
Mo Lorenzo, successore Tognotti Luigi, via della Rocca 16.
Mognetti Angelo, via Melchior Gioia 9.
Mongini Carlo, ang. vie Bogino e Principe Amedeo.
Mongini Vincenzo, via Po 40.
Morino Giuseppe, via Nizza 105.
Mortarotti Lorenzo, v. Ponte Mosca 3.
Nasi fratelli, succ C Scotti e C., v. Arsenale 14.
Negretti Francesco, v. Garibaldi 44.
Negri Enrico, vie S. Massimo 28 e Valperga Caluso 17.
Negro Pietro, c. Valentino 25.
Nicola Emilio, c. Vitt. Eman. II, 38.
Nicolini G. B., corso Vitt. Eman. II, 37.
Oddone Agost. succ. Pastore, v. S. Donato 4 *bis*.
Oricchio e Beltramo, v. Ponte Mosca, 16.
Ottino, via Principe Amedeo 30.
Ottino Giacinto (Ditta), angolo vie Madama Cristina e Baretti.
Ottolini Luigi, v. Baretti 13.
Penotti e Orsolano succ. G. Bocciolone, v. Lagrange 24.
Piana Andrea, v. Bava rimp. all'1.
Pilone Carlo, c. Vitt. Eman. II, 68.
Piola Pietro, p. Porta Palatina 3.
Quercia Igino, via Principe Tomaso 19.
Rainelli Giovanni, via Nizza 113.
Rasario Pietro, via Cavour 7.
Rasario Raimondo, v. Garibaldi 49.
Ravelli Carlo, v. Cernaia 16 e Mazzini 44.
Ravelli Luigi, v. Genova 3.
Ravelli P. e Comp, via dei Fiori 4.
Regis Pietro, v. Basilica 8.
Resegotti Lor., v. Ponte Mosca 57.
Resegotti vedova, v. Pietro Micca 20.
Ricotti Gio. Batt., v. S. Secondo 16.
Rigoli Luigi, stradale di Francia 25.
Rivaira Giov., v. Princ. Tommaso 18.
Rocchietti Giuseppe, c. Vitt. Eman. II, 5.
Rosaz Gius., v. Madama Cristina 55.
Rosso Francesco e C., v. Casale 3.
Rotti Giovanni, via Mazzini 32.
Rovarino Bernardo, via S. Domenico 34.
Roy e Cerutti, succ. Leonardi e Zambelli, via Garibaldi 9 nel cortile.
Sala Carlo, via S. Donato 12.
Sardo Benedetto, via Rossini 10.
Sartorio ved., v. Arcivescovado 1 *a*.
Sartorio Battista, via Gioberti 49.
Sartorio Carlo, via Volta 3.
Sartorio Gio. di Serafino, via Nizza 11.
Sartorio Giovanni e figlio, v. Bellezia 19
Sartorio S., v. Saluzzo 12.
Scolari Grazioso, v. S. Domenico 2.
Tabozzi Innocenzo, via dei Mercanti 2
Tognotti Isidoro, via Assietta 4.
Tognotti Luigi, successore Minacci, via S. Francesco da Paola 27.
Tosalli Benedetto, v. S. Donato 24.
Tosalli e Sala, succ. Alessio, p. Statuto 1.
Tosalli Fortunato, corso Palestro 20.
Tosso Maurizio, via S. Maria 11.
Vallerano Tommaso, via Rossini 2.
Velatta Luigi, c. Regina Margherita 129
Verna Alfredo, v. Ponte Mosca 53.
Weikert Gio., c. Regina Margherita 138.
Zaninetti frat., via S. Massimo 11
Zenone Gio. Giuseppe, v. S. Giulia 37.
Zenone G. e C., v. Stampatori 16.
Zolla e Comp., via S. Secondo 62.
Zucchero Giovanni, v. Carlo Alberto 19

Spole in latta (*Fabbr.*).

Verna Alfredo, v. Ponte Mosca 53.

Illuminazione per feste.

Bellani frat. ing., v. Cibrario, casa Bellani.
Chiabotto Carlo, corso Vittorio Eman. II, oltre Po, a destra.
Giordana Giacomo e Comp., v. Nizza 113. V. *Annunzi speciali*.
Ottino Giacinto (Ditta), angolo vie Madama Cristina e Baretti.

Macchine.

ALESSANDRO AJMONINO Via Roma, 4
Esclusiva Rappresentanza pel *Piemonte* dei **MOTORI a GAZ "OTTO"**

DELLA ROCCA C. A., c. Valentino 37. (Vedi: *Depositi di macchine, Cinghie, Forniture meccaniche, Olii e Grassi minerali*).

Macchine da calze e maglie.

DELLA ROCCA C. A., c. Valentino 37. (Vedi: *Macchine a cucire, Forniture meccaniche, Cautciù, Olii minerali*).
Garbaccio A e C., v. Montevecchio 19.

Macchine per scrivere.

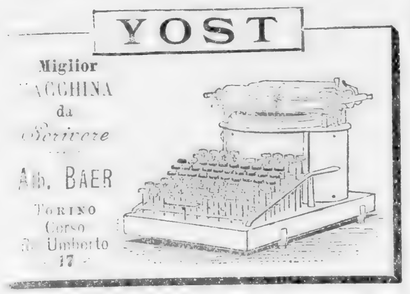

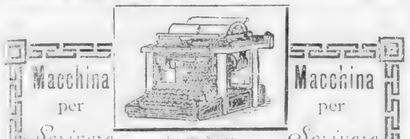

REMINGTON
La più *veloce*
la più *solida*
la più *pratica*
di tutte le macchine per scrivere esistenti
EDISON MIMEOGRAPH
Apparecchio semplice e comodo per tirare fino a **3000** copie di circolari a mano e lavori eseguiti colla macchina per scrivere "**Remington**.,, Adottato nei Ministeri Amministrazioni, Case di Commercio, ecc.
CESARE VERONA, **Via Carlo Alberto, 20**

Macchine da cucire.

Bellone Carlo, via Giulio 12.
BELTRAMO LEONZIO e C., galleria Geisser. Vedi *Annunzi speciali*.
Berretta V., v. della Zecca 10.
Bracco Ger., v. S. Teresa 12.
Campia e C., v. Fiochetto 1.
Comberti A. e Comp., via Lagrange 7.
DELLA ROCCA C. A. Corso Valentino, 37
olio speciale "**Tartarina**,, rettificato cristallino, bianco, inodoro, garantito *chimicamente neutro e senza azione sui tessuti e colori* come metalli, il solo adatto per **Macchine a cucire, a maglie, orologi** ed ogni sorta di **Macchine delicate.**
Gai Lor., via san Domenico 9.
Gianasso Enr., v. Venti Settembre 19-21.
Gindro Lor., via Ponte Mosca, 10.
Grosso Gius., v. Roma 27 piano 1°.
Maneglia Paolo, ang. c. S. Maurizio e via Montebello.
Mestralliet Luigi, p. Carlo Felice 8 e corso Re Umberto 30.
Mulattero Gio., p. Em. Filiberto 21.
Occhiuto Gius., v. Venti Settembre 19.
Pastore Ferdinando, c. Vitt. Eman. II, 32.
Ruata Secondo, via san Tommaso 22.
Singer, la Comp., via Roma 31.
Tersaroglio Luigi, via Berthollet 20.
Tiranti Giov., vie Juvara 21 e Bertola angolo via Genova.

Macchine Agricole.

Baravalle E., ing., v. Venti Settembre 58.
BARBERO ENRICO, via Urbano Rattazzi 5. V. *Annunzi speciali*.
Caprile L., v. Artisti 19 e Buniva 6. Vedi *Annunzi speciali*.
Chiaperotti A., corso S. Maurizio 27.
DELLA ROCCA C. A., c. Valentino 37. (*Vedi Depositi di macchine - Cautciù - Cinghie - Olii e Grassi minerali - Forniture meccaniche*).
Fogliano frat., corso Principe Oddone 24.
GOFFI EUGENIO fu GIUS., successore Gius. Goffi, piazza Corpus Domine.
Lavini e Rampone, v. Cernaia 2.
Mure G. M., via dei Fiori 23.
Remondini O., c. Valentino 6 *bis*.
Rignon Oscar, *Rappr. la Casa Ruston, Proctor e C.*, via Nizza 115. Vedi *Annunzi speciali*.
Scanagatti Luigi, v. Argentero 3.
Società Coop. Mecc. Oper., v. Priocca 14.
TINIVELLA PAOLO, v. Nizza 71. *Deposito* via Ormea 76.
Tivoli e Sacheri, galleria Subalpina p. 1; *Deposito*, corso Vercelli 4.
VITALE L. e C. (Ditta), p. Nizza 48.

Oliatori ed Ingrassatori.

DELLA ROCCA C. A.
37 - Corso del Valentino - 37
Specialità di *Oliatori* e d'*Ingrassatori* meccanici, semplici e speciali, *automatici brevettati*, in vetro, cristallo blindato e metallici d'ogni foggia e dimensione. — (Vedi: *Olii* e *grassi minerali. — Forniture meccaniche*, ecc.).

Macchine idrauliche.

BAËR ALBERTO, c. Re Umberto 17. Vedi *Annunzi speciali*.
DELLA ROCCA C. A., c. Valentino 37. (Vedi *Deposito di Macchine – Cautciù - Cinghie – Olii - Forniture meccaniche*).
Penotti e Orsolano, v Lagrange 24. Vedi *Annunzi speciali*.
VITALE L. e C. (Ditta), p. Nizza 48.

Depositi di macchine.

Aymonino Aless., *Motori a gas « Otto »* v. Roma 4.

BAËR ALBERTO, c. Re Umberto 17. Vedi *Annunzi speciali*, e *retro coperta.*

Baravalle E., ing., v. Venti Settembre 58.

Bellani frat., *macch. elettriche « Thomson-Houston »*, vie Cibrario e Amedeo Peyron 4 (casa Bellani).

DELLA ROCCA C. A.
37 - CORSO VALENTINO - 37
Rappresentante in *Macchine-utensili* per tutte le industrie. *Pompe* di ogni specie. *Turbine* ed *Apparecchi idraulici. Motrici* d'ogni sistema. — Specialità in **Motori a gas** e ad **Aria calda** "Bénier,, i più perfezionati, *economici* e silenziosi, di facile manutenzione. *Consumo minimo* di combustibile *garantito.*
(Vedi: *Olii Minerali*).

Duroni G. R., via Carlo Alberto 21-23.

Elter G., macchine per acqua gassose, birra, c. Vittorio Emanuele II, 67.

Ernst ing. F., via S. Quintino 33. Vedi *Annunzio retrocoperta.*

Holtmann Junior Roberto, c. Oporto 51.

LAVINI e RAMPONE
2 - *Via Cernaia* - 2
Cinghie di cuoio doppie e semplici per forze fino a 1000 cavalli. — Cinghie di pelo di cammello. — Catene gall. Ewart per ruote. Corde in canapa, in filo di ferro e d'acciaio per trasmissioni.

Lenner ing. Raffaello, galleria Nazionale.

Mattarelli P., v. Gazometro 10.

Morelli, Franco e Bonamico, v. Guastalla 5

Olivetti e Becchis, succ. Cominoli, via Arcivescovado 9.

Rignon O. (*Locomobili e Trebbiatrici*) via Madama Cristina 115. Vedi *Annunzi speciali.*

Sinigaglia S. e C., v. Arcivescovado 1 B.

TINIVELLA PAOLO, v. Nizza 71. *Deposito* via Ormea 76.

Torrielli G., c. Re Umberto, 42.

Ditta L. VITALE e Comp.
Rappresent. pel Piemonte delle Locomobili trebbiatrici della Casa MARSHALL SONS e C. di Gainsborough.
Piazza Nizza, 48

ZINO ingegnere F. *Macchine elettriche e motori a Gaz*, corso Oporto 35.

Forniture meccaniche tecnico-industriali.

Alasia Angelo, v. Garibaldi 11 *bis.*

BAËR ALBERTO, *misure di precisione. utensili ed oliatori per macchine.* Corso Re Umberto 17. Vedi *Annunzi spec.*

Ing. E. BARAVALLE
Via Venti Settembre, 58
Getti d'Acciaio di qualunque forma. — Griglie in acciaio fuso, durissimo, economiche. — Utensili per legno e metalli. — Amianti e prodotti gommati. — Tubi di canape. — Getti in ghise smaltate.

BENDER e MARTINY, via Maria Vittoria 6.

Bernoulli Emanuel, c. Oporto 37.

Della Rocca C. A.
CORSO VALENTINO, 37
Articoli tecnici e accessori vari meccanici per tutte le industrie: — *Bulloni e placche* (Agrafes) d'ogni specie per cinghie di trasmissione. *Corde lubrificanti, Guernizioni* e *Tubi-bisello* per caldaie in Cristallo ricotto infrangibile, ecc.
(Vedi: *Amianto, Canteri, Cinghie, Oliatori, Olii* e *Grassi minerali*).

GOFFI EUGENIO fu GIUS., successore Gius. Goffi, piazza Corpus Domini.

Koelliker Teodoro, della Ditta Schwarzenback e Koelliker, corso Principe Oddone 12.

Lusuardi e Falco, *Manometri*, Barriera di Nizza 205.

REMY Ing. ROLAND
Studio tecnico e di rappresent. - Case Germaniche
Corso Oporto 37. V. *Annunzi spec.*

SCAGLIONE G. L., v. Roma 23, rimpetto alla Galleria Geisser.

Sinigaglia e C., v. Arcivescovado 1 B.

Stirnimann e Gullino, c. Oporto 37.

Tinivella Paolo, v. Nizza 71.

VALABREGA ing., LICHTENBERGER e Comp., via Venti Settembre 54.

VITALE L. e C. (Ditta), p. Nizza 48.

Molini.

Baravalle ing. E., v. Venti Settembre 58.

Motori a Gas.

Baravalle E., ing., v. Venti Settembre 58.

CARRERA LUIGI, v. S. Chiara 68.

Casse-forti.

Acquadro Gius., v. Montevecchio 21.

Acquadro Paolo, v. Gioberti 22.

Bauchiero Fortunato, via Cavour 12.

Beltramo Leonzio e C. galleria Natta.

Lavini e Rampone, v. Cernaia 2.

Poesio G. e Pistono, v. Bonzanigo 3 (borgo S. Donato).

Meccanici.

Allemano G., v. S. Secondo 29 e gall. Subalp.

Michele ANSALDI
Via Ponte Mosca 40
Esposizione Permanente
4 - *Via S. Quintino* - 4
MACCHINE UTENSILI
MOTORI a GAZ, sistema OTTO perfezionato

Arduino Franc., via Botero 14.

Arona Alfonso, via S. Chiara 3.

Assauto Camillo succ. Solaro Bartolomeo, via Moncalieri 52 (Rubatto).

Bachi Achille, via Montebello 9.

Ballada Gius., c. S. Maurizio 27.

Beghelli Filippo, via Gioberti 64.

Bellani frat. ing., v. Cibrario, casa Bellani.

Bollito e C. succ. Bollito e Torchio, c. S. Maurizio 33.

Bongiovanni B. e Rigaldo B., c. Emilia 11.

Borgna Edoardo, v. Garibaldi 26.

Borio fratelli, via Cottolengo, vicino alla Fucina delle canne.

Bosco fratelli, via Valperga Caluso 30 e strada R. Parco 3.

Bottazzi e Visconti, v. Piazzi 5.

Bovero Cesare, Barriera di Lanzo, strada di Circonvallazione, 5ª porta.

Caprile L., via Buniva 6 e Artisti 19. Vedi *Annunzi speciali.*

Carrera Luigi, *Motori a gas*, v. S. Chiara 68 e v. Balbis 15 *bis.*

Casalegno Ant., v. S. Anselmo 3

Castello Prospero, c. Princ. Eugenio 18 *bis.*

Cento Gio., c. Vitt. Eman. II, 28.

CEVA A., via del Carmine 17. Vedi *Annunzi spec.*

Chiabotto Gio. v. Conte Verde 11.

Ciambretti Gio., c. Reg. Margherita 131.

Cottino E., v. Cottolengo 150.

Courtial Aug., v. Frejus 11 al Foro Boario.

CRAVERO SEBASTIANO e FIGLIO, v. Cavour 17.

Croveri C., corso S. Maurizio 27.

Decarlini G. e figli, v. Goffredo Mameli 4.

De-Filippi Ant., vie Galliari 29, Ormea 8.

DELLA ROCCA C. A., c. Valentino 37. (Vedi *Deposito di macchine – Forniture meccaniche*).

Dubosc ing. Edmondo, v. Guastalla 5.

Ellena Teob., v. Cottolengo al Martinetto.

Enrico ing. Gio., via Barolo 22.

Ferrero Francesco, via Gioberti 34.

Formica Gaudenzio, v. Nizza 17.

Fornara G. e Comp., via Garibaldi 43.

Galantini fratelli, via Aosta 25. Vedi *Annunzi speciali.*

Galantini Rizzieri, corso Brescia 6*bis.*

Garbaccio A. e Comp., v. Montevecchio 19.

Gellato F., v. Ilarione Petiti, vic. p. Nizza.

Giachero e Luino, v. S. Chiara 36.

Giani G., v. Campana 10.

Gindro Gio. p. Em. Filiberto 22.

Gindro Lorenzo, via Ponte Mosca 10

Goria fratelli, via Verona (strada del R. Parco), casa propria.

Granaglia P. e Comp., via S. Pietro in Vincoli, casa Martin Vedi *Annunzi spec.*

Grignani Luigi, Barriera S. Paolo.

Holtmann Junior Roberto, c. Oporto 51.

Lavini e Rampone, v. Cernaia 2.

Lucco Luigi, p. Madonna degli Angeli 2.

Luciano e Campo, vie Rivarolo 1 e Fucina rimp. 16.

Martina Gio. e figli, via Buniva 23.

Martini Gio. c. Vitt. Em. II, 38.

Marucchi Giac., via S. Giulia 41.

Masera Antonio, strada Stupinigi 35, c. p. rimpetto all'Osp. Mauriziano.

Massia Bartol., via Vanchiglia 14.

Mure Jean-Marie, via dei Fiori 23.

Nejrotti Tomm., c. Reg. Margherita 149.

Pastore ing. e Racca, v. Venti Settemb. 15.

Pellegrino Bernardo, via S. Massimo 31.

Penotti e Orsolano, v. Lagrange 24. Vedi *Annunzi spec.*

Piana Giov. uff. ✉, via del Carmine 26.

Piatti Ant., v. Pinelli 17.

Poesio G. e Pistono, v. Bonzanigo 3.

PORINO ANGELO, c. Vittorio Emanuele, II, 71. *Fabbrica*, v. S. Secondo 72.

Prata e Bertinetti, p. Eman. Filiberto 13.

Savant G. B., strada di Lanzo 40.

Scala Bern., v. Cavour 23.

Scanagatti Luigi, v. Argentero 3.

Schlaepfer e C., v. Cigna 1 rondò Valdocco.

SEGHESIO ERNESTO e C., vie Nizza 35 e Canova 40.

Seren-Rosso G. B. fu Michele ✉, corso Firenze 17.

Serramoglia Priamo, Barriera di Lanzo, strada di Circonvall. 2ª porta.

Siccardi F., Barriera di Lanzo, strada di Circonvall. 2ª porta.

Sichling Carlo, v. Valle S. Martino 3.

Sinigaglia S. e C., v. Arcivescovado 1 B.

Società Coop. Mecc. Operaia, v. Priocca 14.

Spuhn Federico, *Stabil.* barr. di Lanzo, *abitazione* c. Vitt. Emanuele II, 101.

PREMIATE OFFICINE MECCANICHE
Torino e Favria (Canavese)
Lod. TARIZZO e C.
Casa fondata nel 1860
TORINO, Corso Regina Margherita 153
Macchine utensili, Macchine per Panifici e Molini
Turbine e Ruote idrauliche
Impianti industriali in genere
UFFICIO TECNICO

Ternavasio Gius., v. delle Scuole 23.
Tronello Angelo, v. Balbo 14.
Turco Bernardo, vie Artisti 32 e Bava 19.
Varetto Carlo, v. Pio Quinto 28.
Veglio, Albera e C., v. Bidone 10.
Vercelletti Gio., v. Ponte Mosca 34.
Way e Pelizzone, v. Barolo 19.
Zanelli Luigi (Ditta), v. S. Chiara 48.
Zoja Gio., stradale di Lanzo 44.

Campanelli.

Allemano G., *Campanelli elettrici*, stabilim. v. S. Secondo 29, neg. Gall. Subalpina.
Rouchaud Fernando, v. Lamarmora 19 e Pietro Micca 20.
Sesia Carlo, v. Mad. Cristina 32.

Coltellinai e ferri da taglio.

Balzola Luigi succ. Dorna, c. Vitt. Em. 45.
Barberis Ag., v. Palazzo Città 12.
Bertinara, via S. Franc. da Paola 12.
Bertolino Pietro, via san Donato 7.
Bet Gio., via Po rimpetto al 10.
Capriolo, via Garibaldi 36.
Castelli Felice, via Princ. Amedeo 15.
Costa Dom., via Basilica 5.
Feraud Gio., via dei Fiori rimp. al 28
Gabbero M., v. Barolo 18.
Maggiora Albino, via Monte di Pietà 3.
Minacci Bdo, via S. Tommaso 24.
Paulon Gius., p. Carlo Felice rimp. al 9.
Piovano Gius., v. Buniva 13.
Reta Guido, c. Vitt. Em. II, 67.
Tarditi Aless., piazza Carlo Felice 10.
Trinchero Vinc., via Bertola 14.

Strumenti di Chirurgia.

Borio E., v. Cavour 33.
ROTA cav. P. G. (INSTITUTO), piazza Carlo Felice 7, via Lagrange 40, e piazza Lagrange 2. V. *Annunzi speciali.*
SCAGLIONE G. L., via Roma 23 rimpetto alla Galleria Geisser.
Spinelli Gius., v. Mazzini 2.

Fabbricanti e Locatori di velocipedi.

Allemano G., fabbr. v. S. Secondo 29.
Bertrandi e C., c. Oporto 25.
Bonetti G. e C., c. Vitt. Em. II, 39-41.
Borelli e Schenone, v. Berthollet 8.
Bracco Gerolamo, v. S. Teresa 12.
Casalotto Pietro, v. Corte d'Appello 7.
CEIRANO GIOVANNI, c. Vitt. Em. 9.
Challiol Francesco, *Agente* casa Singer di Coventry ed altre case estere, corso Re Umberto 19.
Del Grande Enrico e C., c. Oporto 49.
DELLA ROCCA C. A., c. Valentino 37. *Corde, Anelli* e *Tubi in caucciù.*
Diatto G. e Figli, p. Gran Madre di Dio 12.
Ferraris Augusto, v. S. Anselmo 23.
Gaj Lorenzo, v. S. Domenico 7.
Galimberti, corso Principe Oddone 57
GOFFI EUGENIO fu GIUS., piazza Corpus Domini.
Grosso Giuseppe, v. Roma 27 piano 1°.
Manfredi Carlo (Ditta), v. Finanze 3
Mestrallet Luigi, corso Re Umberto 30 e p. Carlo Felice 8.
Nerva e Grassino, v. Cernaia 3.
Pastore Dom., via Maria Vittoria 28.
Pastore Ferd. c. Vittorio Eman. II, 32.
Pia Domenico e C., *Emporio Ciclistico*, p. Solferino 5.
Quagliotti Carlo, c. Re Umberto 31.
REZZONICO F., c. Siccardi 6.
Rosso Pietro, angolo c. Valentino e via Principe Tommaso.
Rouchaud Fernando, v. Lamarmora 19.
Storero Luigi, corso del Valentino 37.
Torrielli G., corso Re Umberto 42.
Tremant ing. Edoardo, v. Lamarmora 14.

Via Carlo Alberto, 20
VERONA CESARE
Deposito rinomatissime Biciclette Americane ed Inglesi "Remington" "Courier" ecc.

Attrezzi per velocipedi.

Aymonino Aless., succ. alla Filiale Pirelli e C., v. Roma 4. V. *Annunzi speciali.*
BENDER e MARTINY, via Maria Vittoria 6.
Carello frat., v. Ospedale 40.
Casalotto Pietro, v. Corte d'Appello 7.
GOFFI EUGENIO fu GIUS., successore Gius. Goffi, p. Corpus Domini.
REZZONICO F., c. Siccardi 6.
SCAGLIONE G. L., v. Roma 23, rimpetto alla Galleria Geisser.
Sigismund Carlo, v. Venti Settembre 44.
Zani G., c. Re Umberto 15.

Lampisti.

Agostini e Franceschi, v. Alfieri 5 nel cort.
Ajmone Franc., v. Bertola 25.
Allegra Gius., v. Stampatori 6.
Arietti Carlo, v. Lagrange 20.
Bellis Vitt., corso Vinzaglio 29.
Borello Carlo, via Porta Palatina 22.
Careagno Gius., v. Po 40.
Casalotto Pietro, v. Corte d'Appello 7.
Ferrario Carlo, rappr. la *Comp. Brunt*, v. Roma 27.
Maino Luigi, v. delle Rosine 4.
Mongini Carlo, ang. vie Bogino e Principe Amedeo.
Panizzoni G., v. Cavour 20.
Penotti e Orsolano, v. Lagrange 24.
Rapetti Carlo, v. Bertola 15
Resegotti Lorenzo, v. Ponte Mosca 57 c. p. Vedi *Annunzi spec.*
Vallerano Tomm., v. Rossini 2.
Varigha Chiaffredo, v. Roma (gall. Geisser.
Zani G., c. Re Umberto 15.

Ventilatori.

Buscaglione cav. Giac., v. Monte Pietà 15. Vedi *Annunzi spec.*

Ing. F. ERNST
Via S. Quintino 33
Ventilazione a pressione d'acqua, Umidimento dell'aria per Sale da Tessitura e Filatura, sistema brevettato, il più semplice ed il più diffuso tanto in Italia che all'Estero.
Riscaldamenti a vapore
Macchine refrigeranti

Lavini e Rampone, v. Cernaia 2.
Porta G. B. ☕ e Comp., angolo via Mad. Cristina e Cellini 18.
Schlaepfer e C., v. Cigna 1.
Sinigaglia S. e C., v. Arcivescovado 1 B.
Sprecher ing. A., corso Oporto 31 bis.

Armaiuoli.

Aimino Gio., via Po 22.
Donini Orlani coniugi, v. Assietta 1.
Fossati Pietro, piazza S. Martino 3.
Giacosa Luigi e C., v. Ospedale 10.
Marco Gio., corso S. Martino 1.
Monti Pietro, via Po 3.
Paganini Gius., via Barbaroux 14.
Pensa Carlo, v. Artisti 10.
Rochat Carlo, v. Garibaldi 11 *bis.*
Ronco Stefano, v. Po 24.
Tinelli Sergio, v della Zecca 47.
Uriburzio C., c. Vitt. Em. II, 96 nel cortile e p. Castello 18.

Morsai.

Marucco Giac,. via S. Massimo 45.
Neyrotti Gius., p. Castello rimp. al 25.
Roda Felice, via Maria Vittoria 42.

Pesi e Misure.

Boggio e Albano, *misure decimali in latta*, v. Botero 23.
Caprile L., vie Buniva 6 e Artisti 19. Vedi *Annunzi speciali.*
Chiara e Grande, via della Zecca 12.
Diatto Luigi, p. Porta Palatina 2.
Ferrero fratelli, via Accad. Albertina 31.
Gallo Luigi, via Principe Amedeo 32.
Marendino Amedeo, via sant'Anselmo 22.
Mure Jean-Marie, via dei Fiori 23.
Olivero Gius., v. S. Anselmo 10.

Pesi - **Antonio OPESSI** - *Misure*
Negozio, Via Venti Settembre, 51
Officina, Corso Raffaello, 22
Vedi *Annunzi speciali.*

Rezza Domenico, via Botero 3.
Solei Gius. e C., v. S. Franc. da Paola 31.
Varvelli ing. G. M., v. Venti Settembre 15.

Oggetti per la pesca e caccia.

Galfrè F., v Po 34.
Ronco Stefano, v. Po 24.
Sigismondi Angelo (Ditta), v. Po 36.

Costruttori in ferramenta.

Ansaldi M., v. Ponte Mosca 38-40.
Ballada Gius., c. S. Maurizio 27.
Baravalle Edoardo, ing., via Venti Settembre 58.
Capello fratelli, v. Soperga 13.
Corrado e Zimaglia, c. S. Maurizio 51.
Courtial Augusto, v. Fréjus (Foro Boario).
Pichetto Gius., c. Vitt. Emanuele II, 21.
Prata e Bertinetti, p. Eman. Filiberto 13.
Sala Franc. fu Ambrogio, v. Rossini 23.

Fabbri-ferrai.

Acquadro Gio. figlio, ang. vie S. Secondo e Magenta.
Acquadro Gius., v. Montevecchio 27.
Acquadro Paolo, via Gioberti 22.
Albertone Giuseppe, v. Borgo Dora 27.
Alovisio G. B. e Comp., v. Manzoni 1.
Aragno Giac., v. Cottolengo 60.
Arona Alfonso, via S. Chiara 3.
Artigianelli (Collegio degli), c. Palestro 14.
Bailo Gio., v. Moncalieri 52.
Baima Giovanni, via Baretti 23.

Ballo G., v. Vanchiglia 32.
Barge Lorenzo fu Carlo, v. Mad. Cristina 66.
Bauchiero Camillo, c. Principe Oddone 14.
Bellando Gius., v. S. Massimo 9.
Belli Giacomo, v. S. Agostino 4.
Beltrando Maçno, c. Vitt. Em. II, 5.
Benedetti Angelo, v. Lagrange 30.
Bertolio e Ruspino, c. S. Maurizio 69.
Bianco Ant., v. Ospedale 37.
Bianco Lorenzo, via Legnano 17.
Binetti, via Ormea 34.
Bona Felice, v. S. Donato 32 e Carena 12.
Bongiovanni Batt., c. Emilia 13.
Bonini O. e C., via della Palma 24.
Bonino Andrea, *Mediatore*, vie sant'Agostino 14 e Scuole 15.
Bosco fratelli, p. Madama Cristina 2, Valperga Caluso 30 e strada R. Parco 3.
Bottazzi, v. Magenta 53.
Brocchini Luigi, v. Galvani 8.
Brossa Gio., v. Urbano Rattazzi 8.
Brovia Franc., v. Croce d'Oro 2 e 5.
Bruno e Olivero, via Roma 19.
Buffo Gius, c. Principe Oddone 21.
Calusio Dom., v. Giulio 16.
Capellino Gio., via Zecca 23.
Capello frat., v. Soperga 13.
Capriolo Vincenzo succ. Ditta Cucco, via Maria Vittoria 40.
Castello Prospero, *lavori in ferro battuto*, c. Princ. Eugenio 18.
Catto Gio., via Borgo Dora 27.
Caudano Gius., via della Palma 12.
Cavaglià Gius., v. del Carmine 22.
Cavallo Gius., c. Duca di Genova 11.
Ceresa Bernardo, v. S. Secondo 45.
Colombo E., v. S. Giobbe 3.
Colongo Gio., v. Bonafous 8.
Conrotto Tommaso, via del Carmine 1.
Cordero Calisto, v. S. Franc. da Paola 31.
Cornaglia Domenico, via Buniva 9.
Corrado e Zimaglia, c. S. Maurizio 51.
Cravanzola Gius. e C., c. Brescia 12.
Cravero Sebastiano e figlio, v. Cavour 17. Vedi *Annunzi speciali*.
Croce Gius., v. Misericordia 8, Juvara 14.
Damiano Domenico, v. Mazzini 39.
DE-FILIPPI ANTONIO, *lavori in ferro battuto*, v. Galliari 29, Ormea 6-8.
Deregibus Franc., Torquato Tasso 5.
Diale Gio., v. Bertola 14.
Druetto Gio., v. S. Massimo 15.
Durando e Corio, via Pio Quinto 6.
Enrietti Pietro, v. Deposito 5.
Fantino Edo, via Roma 41, nel cortile.
Ferrari Bernardo, c. Reg. Margherita 110.
Ferrero Lorenzo, v. Nizza 113, nel cortile.
Ferrero Luigi, via S. Dalmazzo 19.
Fogliano frat., c. Princ. Oddone 24.
Francesia G., c. Reg. Margherita 160.
Genuni Giovanni, v. Bidone 17.
Giacobbe Gius., succ. Leo, via Priocca cortile dei Molassi.
Giacomasso Secondo, v. Perrone 14.
Gillio Carlo, via Gioberti 12.
Giordano Gius., via della Palma 14.
Giordano Guglielmo, v. Princ. Amedeo 2.
Giordano fratelli, v. Val Salice 1.
Giovenale Ant., c. Sommeiller 23.
Gnero Gius., vicolo Scuderie Reali 4.
Gonella fratelli, v. Gaudenzio Ferrari 12.
Griffa Ant., via Venti Settembre 19.
Griotta Gio., via dei Mercanti 28.
Grosso e Lacchio, v. Princ. Tommaso 12.
Grosso, corso Regina Margherita 131.
Guaita G. e figli, *lavori in ferro battuto*, al Valentino, Borgo Medioevale.
Guggione Michele, v. Rossini 14.
Macario Lodovico, via Ormea 10.
Macchia Luigi, v. Madama Cristina 40.
Massetti Franc., v. Massena 15.
Mazzucchelli Gio. e C., v. S. Donato 48.
Meotti C., c. Principe Oddone 57.
Merlo Carlo, via Carena 17.
Michelangelo Dom. succ., v. Stampatori 8.
Minetti, via Silvio Pellico 22.
Minetti Carlo, v. Mad. Cristina 28.
Negro fratelli, vie del Carmine 22 e Cottolengo 66.
Nicco Giuseppe, v. Cibrario 5.
Olivero Gius., via Galliari 9.
Oreglia Pietro, v. Belvedere 10.
Ottenga Cesare, v. S. Secondo 19.
Parodi Stef., v. Porta Palatina 24.
Pastore Ant. e C., v. Giacomo Leopardi 8.
Pastore Domenico, via Maria Vittoria 28.
Peyrone Agost., v. dell'Ospedale 16.
Pellegrino Gio., via Belvedere 3.
Pellero Andrea, v. Silvio Pellico 5.
Perodi Stefano, vie Porta Palatina 24 e Croce d'Oro 4.
Perona G. B., c. Re Umberto 58.
Perottino Dom., v. dei Pescatori rimp. al 3.
Pichetto Albino (Ditta), *lavori in ferro battuto*, via S. Quintino 9.
Pichetto Gius., c. Vitt. Eman. II, 21.
Piola Franc., v. S. Dalmazzo 22.
Piovano Secondo, p. Carlo Em. II, 1.
Pittavino fratelli, via della Rocca 34.
Poesio G. e Pistono, v. Bonzanigo 3.
Poggio Albino, via del Belvedere 13.
Ponzio G., via Baretti 2.
PORINO ANGELO, *incartatore di lamiere*, v. S. Secondo 72, *Deposito*, corso Vitt. Eman. II, 71.
Ramotti Lorenzo, corso Vinzaglio 5ter.
Rege Vitt., v. S. Tommaso 21.
Rey Pasquale ☎, (Ditta) p. Venezia 3.
Robba Valerio, v. Silvio Pellico 20.
Rondo Pietro, strada di Lanzo 50.

Rosso Luigi v. Barolo 23.
Ruffino Clem., v. dei Fiori 50.
Ruspino C., v. S. Massimo 44.
Salamano Felice, v. Goito 7.
Saumartino Michele, v. S. Quintino 10.
Seghesio Ern. e C., ang. v. Nizza 35 e Canova 40.
Sella fratelli, via Barbaroux 28.
Secca A., via Gazometro 6.
Servavasio Gius., vie delle Scuole 23 e Franco Bonelli 4.
Tournour-Viron G. B., corso Vercelli 2.
Traffano Vinc., v. Mazzini 27.
Turbarello-Vigna Pietro, vie Consolata 7 e Principi d'Acaia 21.
Vernazza Carlo, v. Cottolengo 25.

Calderai.

Aimone Domenico, via S. Donato 48.
Ajmone G. B., v. Massena 2 e Berthollet 20.
Algostino A, v. Deposito 3.
Allemandi Bartolomeo, success. Michetti, via Maria Vittoria 38.
Berzia Pietro, via Tarino 8.
Bocciolone fratelli, via Lagrange 31.
Capo Francesco, via Cottolengo 69.
Cariboni Pietro, via Mazzini 29.
Castagneto fratelli, v. Perrone 16.
Cumani Antonio, c. Vercelli 2.
Deferre Vittorino, v. Fucina 10.
Drago Nicolao, via Balbis 12.
Gabanna Gio. e Batt. frat., via Bava 19.
Gabanna Gius. e C., angolo via Massena e corso Sommeiller casa propria.
Gellato Franc., v. Ilarione Petiti, vicino p. Nizza.
Gerini Carlo, via Cottolengo 23.
Goria frat., v. Verona, strada R. Parco.
Lavini e Rampone, v. Cernaia 2.
Marchi frat., vie Principe Amedeo 2 e Borgo Dora 10.
Marchi Salvatore, via Bertola 5.
Mazzola Luigi, via Zecca rimpetto al 32.
Michetti Lorenzo, via Cottolengo 5.
Paggi Gio. Batt., via san Tommaso 21 e corso Napoli, 1° isolato, via privata 3.
Picchiottino G. B., v. Maria Vitt. rimp. 28.
Picchiottino Ajmone Fedele, via Scuole 8.
Polla Matiot Ant., v. Stampatori 12.
Riva-Berta Gius., v. Goffredo Mameli 8.
Schlaepfer e Comp., v. Cigna 1 ang. Rondò Valdocco.
Seren-Rosso Gio., v. Borgo Dora 29.
Seren-Rosso G. B. ☎, fu Michele, corso Firenze 17.
Società Cooper. Mecc. Oper., v. Priocca 14.
Spanio coniugi, v. Accad. Albertina 33.

Parrucchieri.

Accastello Lodovico, via Genova 12.
Accomasso Pio, v. Duchessa Jolanda 7.
Alessandro, via Cavour 5.
Allari P., via Bertola 24.
Alliani Gio., via Saluzzo 32.
Amati, corso Regina Margherita 144.
Amur, via Torquato Tasso 3.
Armandi F., v. Gio. Berchet 2.
Arrobio Edoardo, via Vanchiglia 34.
Audino Alessandro, via Berthollet 13.
Audisio Pietro, via Mazzini 22.
Azzone Gius., v. Ospedale 5.
Bagliani, via santa Teresa 9.
Bagnolo, vedova, via del Carmine 8.
Baldioli Umberto, v. Vanchiglia 18.
Baldo Donato, via S. Tommaso 23.
Baralis e Sampietro, c. Vitt. Em. II, 52.
Barbano, via Venti Settembre 63.
Bassi Pasquale, v. Principe Amedeo 42.
Basso, via Barolo 20.
Battagliero Gius., v S. Massimo 46.
Bellone Gius., via Monte di Pietà 5.
Berardo G., v. Alfieri 3
Beriachetto, v. S. Tommaso 13.
Berscia Franc., via Venti Settembre 48.
Bertola Gius., via Andrea Doria 9.
Bianchino, via Conte Verde 2.
Bianco G., v. Venti Settembre 16.
Biolchini Filippo, p. Solferino 1.
Blengino Giacomo, v. Madama Cristina 6.
Bocca, via Gioberti 48.
Bocchino, via Roma 43.
Boggio, via Maria Vittoria 13.
Bonino Gio., v. Orfane 34.
Bonsignore, c. Vittorio Eman. II, 102.
Boratti, via Nizza 19.
Borelli, piazza S. Martino 3.
Bosco M., v. santa Teresa 12.
Bottini A., via Accademia Albertina 30.
Bruno Gio., v. Lagrange 39.
Buffa, via Fiocchetto 1.
Buffo Pietro, v. Massena 12.
Caccia Ant., c. Reg. Margherita 134.
Caligaris, ang. v. Pio Quinto e Nizza.
Caligaris Secondo, via Lagrange 1.
Calvino Gio., c. Reg. Margherita 146.
Capello Gio., v. Venti Settembre 57.
Carpignano, via Lagrange 43.
Castelli Luigi, via Consolata 7.
Castoldi, via Bava 9.
Caudera, v. Stampatori 15.
Cavalasca Gius., v. S. Domenico 37.
Cavazza Gio. e figli, v. Princ. Tomm. 14.
Caveglia, corso Re Umberto 9.
Celada Albino, v. Mazzini 12.
Chiabò Luigi, via santa Giulia 22.
Chiappello L., v. Barolo 25.
Chiappino, via S. Donato 4*bis*.

Chiara Luigi, via Andrea Doria 2.
Chiavario Gius., v. Giulio 12.
Cirelli, piazza dello Statuto 8.
Cletti Francesco, p. Vittorio Em I, 15.
Coda G., v. Bellezia 8 e Gall. Subalpina.
Cognolio Giuseppe, v. S. Donato 1.
Cordier, via Nizza 25.
Corlera, via Roma 24.
Cornaglia, piazza Carlo Felice 2.
Corrado Gio., via Nizza 55
Cotta Savino, via Accademia Albertina 33.
Crescentino Costant., v. S. Donato 27.
Cucco Luigi, corso Vitt. Eman. II, 38.
Cussano Gio., v. Quartieri 6.
Dacomo, via al Ponte Mosca 3.
D'Acquila Carlo, via Mazzini 50.
Davico Ang., v. Napione 27.
Davico Demetrio, v. Mad. Cristina 20.
Decampi A., v. S. Secondo 38.
Defilippi Ant., v. della Palma 1.
Defilippis Sigismondo, c. S. Maurizio 71.
Demaria G., via della Zecca 45.
Demaria Goffredo, v. Vanchiglia 2 *bis*.
Depero Carlo, p. Vitt. Eman. I, 12.
Di-Guglielmo frat., v. S. Donato 43.
Discalzo, via S. Tommaso 6.
Falda Franc., v. Orfane 26.
Faletti, v. Garibaldi 40.
Fantino, via Porta Palatina 15.
Faraudo Ant., v. Galliari 23.
Faravelli Gius., v. Basilica 4.
Faravelli Paolo, v. Principe Amedeo 38.
Fasani Contardo, v. Aosta 12.
Fassio, v. S. Tommaso 22.
Faudella Luigi, v. San Secondo 32.
Favro G., v. S. Massimo 3.
Ferraris Carlo, c. Vitt. Eman. II, 110.
Ferraro Gius., v. Mad. Cristina 19.
Ferraudi Luigi, via Cavour 6.
Ferrero, v. Po 28.
Ferrero E., v. S. Franc. da Paola 3.
Ferrero Franc., via Basilica 1.
Ferrero G., v. San Quintino 3.
Ferrero Luigi, via Nizza 43.
Ferrero Orazio, v. Lagrange 11.
Ferrero Pietro, via Montebello 17 *bis*.
Ferretto, v. Bonafous 4.
Filippini Gio., c. Vinzaglio 29.
Fissolo Seb., gall. Umberto I.
Fontana, v. Garibaldi 28.
Fornaso G. B., via del Carmine 4.
Franchetti, via della Cernaia 14.
Franchino Mich., v. Casale 1.
Franco, via Principe Amedeo 52.
Franzoni Luigi, via Mazzini 17.
Gaido Maurizio, via dell'Arsenale 40.
Gaidolfi G., v. Cernaia 18.
Galliano, c. Reg. Margherita 139.
Galliano, v. S. Donato 38.
Galliano Vinc., v. Rossini 1.
Gallo, via della Rocca 19.
Gallo Felice, via Vanchiglia 12.
Gamba Francesco, v. Venti Settembre 71
Ganzenua Gio., via Montebello 21.
Gatti, piazza Vitt. Eman. I, 5.
Gatti, via Porta Palatina 2.
Gatti Giuseppe, v. Roma 13.
Gatti Ignazio, p. Carlo Em. II, 1.
Gerbi Andrea, v. Nizza 85.
Germanetti E., via Saluzzo 44.
Ghia, corso S. Maurizio 45.
Giacchino Nicola, corso Emilia 5.
Giachero Franc., p. Eman. Filiberto 9.
Giaretto Dom., v. sant'Anselmo 3.
Gilardi L., ang. v. Mercanti e Barbaroux.
Giosone Mich., v. Po 44.
Giraudo, via della Zecca 47.
Glauda G., corso Duca di Genova 9.
Gola Gius, v. S. Franc. da Paola 14.
Grosso Dom, v. Bava 1.
Guattino Stef., v. Po 12.
Larizzati frat., c. Vitt. Eman. II, 62.
Lejume Cesare, c. Vitt. Em. II, 24.
Levi A., v. Principe Amedeo 13.
Lodi, via Bertola 33.
Luciano Gio., v. Sacchi 2.
Magnaghi Ang., v. Po 9.
Mana G., v. Maria Vitt. rimp. al 28.
Manacorda Mich., v. Saluzzo 59.
Mango A., via Roma 32.
Marola Andrea, via Borgo Dora 23.
Martinengo, via Buniva, 11.
Martini, via sant'Agostino 2.
Masera frat, v. Maria Vittoria 2.
Mecca L., v. S. Franc. da Paola 12.
Merlo Arturo, v. Garibaldi 31.
Migliara, v. Finanze 3.
Milanesio Marcell., v. Chivasso 16.
Missorta Carlo, via dell'Arsenale 2.
Monateri Dom., v. Nizza 115.
Montù frat., p. Gr. M. di Dio ang. v. Casale.
Montù Vincenzo, v. S. Anselmo 22.
Moretti Ang., v. Bogino 2.
Moriggia Pietro, via Lagrange 10.
Moriggia, succ. Bosco, via Roma 20.
Morino, via Cernaia 40.
Morino Pietro, v. Montebello 2.
Navire Carlo, v. Princ. Tommaso 2.
Nebbia F., via Genova 3.
Negrini Ugo, v. Mad. Cristina 26.
Nicolai Gio., p. Eman. Filiberto 18.
Oberto Vitt. Em., v. Mad. Cristina 64.
Oglietti frat., v. Moncalieri 41.
Olivero, via Barolo 7.
Olivero G. B., v. S. Franc. da Paola 38.
Orcorte Gio., v. Mazzini 31.
Orecchia Antonio, v. Carlo Alberto 26.
Orecchia Giovanni, v. Barbaroux 10.
Orecchia Giuseppe, v. Lagrange 38.
Orecchia Lorenzo, p. Carlo Felice 12.

Ozzello Ern., v. Stampatori 18.
Paderni A., v. Corte d'Appello 4.
Padovani Pietro, v. Andrea Doria 8.
Paschero Gius., v. Nizza 31.
Paschetta Pietro, c. Vitt. Eman. II, 59.
Patrucco C., c. Vitt. Eman. II, 58.
Pavito, via Carlo Alberto 33.
Pereno F.co, via Bertola 9.
Peretti A., via Garibaldi 57.
Peretti Gio., via Barbaroux tra il 29 e 31 e v. Botero 14.
Perotti Gius., v. Baretti 7.
Perotti Dom., c. Reg. Margherita 121.
Perrone Secondo, via Tarino 9.
Perroux Claudio, c. Valdocco 17.
Piana A., via Ponte Mosca 19.
Pini Ant., v. delle Orfane 3.
Piola Biagio, v. Cibrario 3.
Pistarino Secondo, v. Nizza 9 e Saluzzo 10.
Poltroneri Luigi, via delle Rosine 1.
Porta Gius., v. Berthollet 6.
Prandi, via della Rocca 4.
Pretti, via Maria Vittoria 27.
Racca Benedetto, via Porta Palatina 19.
Racca Pietro, via S. Chiara 32.
Rambaldi Achille, via S Secondo 7 *bis*.
Rapallo Lor., p. Em. Filiberto rimp. al 7.
Rappallo Lorenzo, p. Em. Filiberto 12.
Rastaldo Gio., c. Regina Margherita 124.
Rastaldo Lor., c Reg. Margherita 108.
Ratti Giuseppe, via Consolata 6.
Reteuna, strada di Francia 33.
Ribotta, via San Secondo 5.
Ricci succ. Franchino, via S. Dalmazzo 7.
Richiero Giuseppe, v. Po 20.
Rissone C., v. S. Donato 21 *bis*.
Rocchietti Emilio, via del Belvedere 5.
Romani Santo, v. Corte d'Appello 11.
Romano A., v. S. Teresa 4, gall. Geisser.
Rossanino G., v. Quattro Marzo 7.
Rossi, piazza dello Statuto 7.
Rossi Gius., v. Venti Settembre 78.
Rosso Stef., piazza Lagrange 1.
Rostagno Corr., v. Saluzzo 2.
Rutto Carlo, corso Casale 8.
Sala Lomellina, v. Berthollet 24.
Sampò Vitt., v. Roma 1.
San Lorenzo, via Barbaroux 17.
Sarrù Gio., v. Chivasso 14.
Sarrù Sev., v. Giulio 6.
Scarafia Gius., v. Vasco 2.
Scarlata, v Cernaia 22.
Scarlata e Comp., c. Vittorio Em. II, 78.
Scarlatta Giovanni, angolo vie Garibaldi e Assarotti, e v. Cernaia 30.
Scatena, v. S. Giulia 28, c. S. Maurizio 26.
Sclavo Franc., v. Mazzini 32.
Scolara A., v. Nizza 17.
Scorda D., v. S. Giulia 31.
Serra, via Fiando 2.
Serra, via Bellezia 18.
Serra Secondo, v. Bellezia 27.
Sestito C., via Bertola 11.
Surdi, v. dei Carrozzai 6.
Surdi Gius., c. Vinzaglio 5 *bis*.
Tagliano A., ang. v. Ponte Mosca e Fiando.
Taricco Gius., v. Franco Bonelli 2.
Tasso Giuseppe, c Emilia 9.
Tirone, c. Vitt. Em. II, 96.
Tirone Ant., v. Garibaldi 18.
Torelli Enrico, p. Paleocapa 2.
Torta Cirillo, v. della Rocca 43.
Toscano, via S. Secondo 64.
Toselli E., c. Valentino 23.
Trinchero Pietro, v. S. Chiara 16.
Turco Ed, a. v. Milano e Corte d'Appello.
Vada, via Bertola 4.
Vaiani Cesare, v. Moncalieri 46.
Vallebiglia Delfino, via Cernaia 3.
Vassallo, via Bertola 1.
Vassallo Michele, via Galliari 5.
Vergnano, via Porta Palatina 25 e piazza Carlo Felice 9.
Vicini A., via Lagrange 22.
Vidini A., v. S. Quintino 24.
Viglietti Gio., v. Mazzini 39.
Villani G., v. Garibaldi 16.
Viola Luigi, c. Vitt. Em. II, 88.
Voglino G., v. S. Tommaso 1.
Vottero, via della Zecca 33.
Zaccone Luigi, v. S. Anselmo 19.
Zanotti Vitt., p. dello Statuto 2.
Zavatteri Giovanni, v. Barbaroux 2.
Zoppetto Dom., v. Bava 3.
Zumaglini Gius. v. Carlo Alberto 7.

Lavori in capelli.

Bianco Fedele, c. Vitt. Em. II, 37.
Boratti, v. Nizza 19.
Capello Gio., v. Venti Settembre 57.
Franchetti, v. Cernaia 14.
Ghio Domenica, v. Barolo 20.
Luciano A., v. Corte d'Appello 7.
Luino Angela, v. santa Teresa 20.
Paschero Gius., v. Nizza 31.
Patrucco C., c. Vitt. Em. II, 58.

Pettinatrici.

Barberis Angela, v. Ponte Mosca 4, p. 1.
Boella Amalia, v. Galliari 19.
Bonvicino C., v. Carrozzai 2.
Borghese G. già Massolis, v. S. Teresa 14.
Capra Angela, v. Pr. Tommaso 14, p. 1.
Chiorino Margherita, v. Manzoni 3.
Cremonese Dina, v. Bertola 27.
Faletto Ernesta, v. Buniva 13.
Ferraris A., v. Po 57, nel cortile.
Giordano Angela Maria, v. Roma 23.
Pocchiola Clara, v. al Ponte Mosca 23 *bis*.
Roggero Eugenia, v. S. Tommaso 19.

Bagni.

Bagni popolari a doccia, p. Nizza.
Bagni popolari sul Po, corso Dante, ponte Isabella.
Bagni Reali, Boffa-Rossi Rosina, via della Zecca 39.
Borgo Nuovo, Barone Francesco, via dell'Accademia Albertina 29.
Cavour, Agosti Gio., v. Lagrange 22.
Della Margherita, Cinato Margh., piazza Vittorio Emanuele I, 1-3.
La Provvidenza, J. Colliex, v. Venti Settembre 7.
San Carlo, Camosso Felicita, via Roma 22.
San Dalmazzo, Alliani Gius., v. Garibaldi 26.
San Giuseppe, Ariagno Gio., v. Genova 27.
San Martino, Risso-Perlino G., corso San Martino 8.
San Massimo, Valli Maria, v. S. Massimo 45.
San Salvario, Borgarino Maria, angolo vie Galliari e Saluzzo.
San Simone, Bonino L., v. Garibaldi 11 *bis*.
Strada Ferrata, Gattinara Leopolda, via Venti Settembre 1.

Alberghi.

Fratelli BROGGI
Provveditori dei principali Alberghi e Caffè per servizi da tavola
Posaterie, Cabaret, Caffettiere, ecc.
Portici Piazza Castello, 19.

Alta Italia e Tre Bastoni. Occhiena Vinc., ang. vie Garibaldi 20 e S. Agostino 2.
Angelo. Denicolai Francesco, angolo vie S. Francesco da Paola e dei Mille.
Antica Ghiacciaia. Perosino Gio. Batt., via Andrea Doria 4 *bis*.
Bologne (de la Ville de). Zola F., corso Vitt. Em. II, 60.
Bonne Femme (Metropole). Berra e Comp., v. Pietro Micca (levante) 3.
Bue Rosso. Mondino Ant., v. Venti Sett. 70.
Caccia Reale. (V. *Londra e Caccia Reale*).
Campanile. Molin Beniamino, piazza Emanuele Filiberto 5.
Campo di Marte. Astegiano Lorenzo, via Venti Settembre 7.
Cannon d'Oro. Razzano Umberto, v. Montebello 2.
Cappel d'Oro. Rustichelli Defendente, via Porta Palatina 10.
Cappello Bianco. Bersano Michele, via di Casale 2.
Castagnole. Riccardi Ortensia, v. Saluzzo 16 e Nizza 17.
Castello di Pianezza, Lumello Gio. e C., ang. v. Garibaldi 55 e c. Palestro 1.
Castelnuovo e Cavour, Pavia G., via Maria Vittoria, rimpetto al 28.
Castelvecchio. Gremo fratelli, via Maria Vittoria 34 *bis*.
Caval Grigio. Gritella Vinc., v. Roma 38.
Cavallo Rosso. Blanchin Ant., v. Roma 34.
Centrale. Colombini Giacomo, v. Finanze 2.
Commercio. Davico Vincenzo, v. Venti Settembre 8, ang piazza Paleocapa 2.
Corona d'Italia. Nizza Gio. Battista, via Saluzzo 4 e Nizza 3.
Corona Grossa. Giacobino Vigitello, via Porta Palatina 13.
Croce Rossa. Musso Alessandro, v. Basilica 8
Dogana. Magnaldi Maurizio, v. Cernaia 42.
Dogana Nuova. Rufatti Domenico e C., via Bellezia 8.
Dogana Vecchia e Pensione Svizzera. Giacobino e Comp., via Corte d'Appello 4.
Due Bastoni. (V. *Tre Picche e Due Bastoni*).
Due Buoi Rossi. Roddolo Alessandro, via Bertola 36.
Europa (Grand'Albergo). Borgo Paolo, piazza Castello 19.
Feder (Grand'Albergo). Rueck L., via S. Francesco da Paola 4.
Firenze. Savio Luigi, v. al Ponte Mosca 5.
Foro Frumentario. Musso Fed, c. Oporto 5.
Fucina. Canonico Gaspare, vie Basilica 4 e Conte verde 14.
Gallo (già Tre Picche). Balma Carlo, ang. vie Venti Sett. e del Cappel verde 1.
Genio. Carpanera Vittorio, angolo via Saluzzo e c. Vitt. Eman. II.
Genova. Ciaudano Gio., v. Sacchi 14.
Ghiacciaia. (Vedi *Antica Ghiacciaia*).
Gran Cairo. Cartello Franc., via Roma 16.
Gran Colombo, Reda e Tarchetti, piazza Emanuele Filiberto 19.
Gran Mogol. Camosso Gio., v. Lagrange 41.
Hôtel de France et de la Concorde. Dargaud, vie Po 20 ed Accademia Albertina 1.
Inghilterra (Grand'Albergo). Baglioni, via Roma 31.
Leon d'Oro. Cottino Tom., v. Borgo Dora 35.
Leon San Marco. Ruga Giulio, vie S. Tommaso 24 e Bertola 13.
Liguria (già Sacra di S. Michele). Marsigliesi Frascoia, ang. corso Duca di Genova e via Massena 17.
LONDRA e CACCIA REALE. Rizzetti Pietro, piazza Castello 18 e via della Caccia 2.
Luna Bianca. Surra Carlo, v. Bellezia 25.
Milano. Savio coniugi, angolo vie Borgo Dora e S. Simone.

Monte di Graglia. Davico V., v. Garibaldi 38.
Monumento Vittorio Emanuele. Marocco Gio., c. Vitt. Em. II, 76.
Moro. Chauvie fratelli, v. Des Ambrois 3 e Princ. Amedeo 24.
Nazionale. Cravetto Bern., v. Lagrange 33.
Nord. Oggero Antonio, v. Andrea Doria 3.
Nuovo Ponte. Giraud G., angolo vie Madama Cristina e Petrarca.
Oca. Bezzo Gius., v. Nizza 21.
Pensione Svizzera. (Vedi *Dogana Vecchia*).
Pesce Reale. Giacobino Federico, via Lagrange 26.
Piazza Vittorio Emanuele I. Falco Magno, p. Vitt. Em. I, 15.
Piccola Liguria. Amerio Eugenio, v. Urbano Rattazzi 11.
Pinerolo. Donadio Tommaso, v. S. Tommaso 27.
Ponte Dora. Truffo Antonio, v Borgo Dora 3.
Porto di Genova. Roggia Carlo, angolo vie Gazometro e Magenta.
Pozzo. Balestreri e Sacchaggi, v. Bogino 3-5.
Principe Amedeo. Bunoz Gerolamo, ang. c. Vittorio Eman. II, e v. Gazometro.
Prussia. Magnaldi Maurizio, v. Cernaia 24.
Rebecchino. Perosino Vincenzo, angolo vie Berthollet e Nizza.
Roma e Rocca di Cavour. Garrone e Galli, piazza Carlo Felice 14.
Rosa Bianca e d'Italia. Moretti e Rossi, piazza Emanuel Filiberto, 1.
San Martino. Rovei Luigi, ang. vie Fiocchetto e Priocca.
San Simone. Picena Gio., v. Garibaldi 13.
Stella d'Italia. Massano Franc., v. Nizza 11.
Suisse. Brasca Pietro, via Sacchi 2.
Torino. Kraft S., v. Sacchi 12.
Tornetti. Chiantore Melchiorre, via Porta Palatina 29.
Tramway. Quirighetti coniugi, v. Nizza 155.
Tre Picche e Cappel Verde. (Vedi *Gallo*).
Tre Bastoni. (Vedi *Alta Italia*).
Tre Corone. Tirozzo Giovanni, via San Tommaso 13.
Tre Galli. Rosso Cesare, via Bellezia 31.
Tre Galline. Bertola G.na, vedova, via Bellezia 37.
Vercelli. Versino Gius., v. Ponte Mosca 2.
Vittoria. Marzano Giuseppe, v. Accademia Albertina 36.
Zecca. Rinoldi Giuseppe, via Roma 36.

Trattorie, Ristoranti e Pensioni.

Accademia Albertina. Ghia C., via dell'Accademia Albertina 1.
Agnello. Boccardi ved. Giuseppina, via Bellezia 29.
Alba. Nicolini Battista, via Plana 1.
Alessandro La-Marmora. Barazzone Giulio, v. Bertola 42.
Alta Italia e Tre Bastoni. Ristorante, Occhiena Vincenzo, via Garibaldi 20.
Americana. Boratti frat. v. Carlo Alberto 24.
Amici. Raimondo Michele, v. Cottolengo 5.
Ancora. Fontanone Tomm., via Principi d'Acaia 23.
Angelo. Denicolai Francesco, angolo vie S. Francesco da Paola e dei Mille.
Annunziata. Festa Pietro, v. delle Rosine 2.
Anselmo. Damarco Giov., ang. v. Gioberti e Governolo.
Antica Allegria. Goebel Giovanni, corso Regina Margherita 152.
Antica Aquila. Boris Francesco, corso Regina Margherita 122.
Antica Aquila Nera. Borsarelli Sebastiano, v. Po 24.
Antica Croce d'Oro. Bestonso Carlo, via Garibaldi 2.
Antica Ghiacciaia. Perosino Gio. Batt., via Andrea Doria 4 *bis*.
Antica Griva. Bocca Ant., via Principe Tommaso 12.
Antichi Merli, Carossio coniugi, vicolo Tre Quartini 2.
Antica Montagnola, Pozzi Giuseppa, corso Vitt. Em. II, 110.
Antichi Tre Carlini. Gelato coniugi, corso Regina Margherita 136.
Antico Cervo. Boraso Giuseppe, via Accademia Albertina 28.
Antico Leon d'Oro. Borgione ved. Usseglio, c. Reg. Margherita 121.
Antico Merlo. Bignami Gius., via San Francesco da Paola 46.
Antico Mondovì. Giovine Martino, strada di Francia 33.
Antico Scalo. Castello Bald., via Nizza 31.
Antico Scudo di Milano. Marzano Luigi, corso Regina Margherita 125.
Antico Toro d'Oro. Rosso Gio., v. Porta Palatina 22.
Antico Trasporto. Agnese fratelli, via san Massimo 7.
Aquila d'Oro. Giaretto Gio., v. Arsenale 42.
Asti. Borgnino Caterina, v. Mad. Crist. 91.
Asti. Minetto Michele, v. Baretti 2.
Asti. Molin Gio. Ant., ang. v. Pio V e Nizza 5.
Astigiana. Canavese Gio. Ant., corso San Maurizio 30.
Astigiana. Cosola Lorenzina, v. Giulio 10.
Astigiana, Bono Francesca, corso Regina Margherita 94.
Barra di Ferro. Fenocchio Gius., angolo p. e c. S. Martino.

Barriera di Lanzo. Negri Gius., ang. via di Lanzo e corso Principe Oddone.
Barriera di Milano. Bosco Francesco, Barriera di Milano.
Benne. Gratapaglia Giuseppe, strada del R Parco 6.
Biellese. Ceronetti Gius., strada di Lanzo 50.
Borgarello M., angolo corso del Valentino e via Ormea.
Borgo S. Salv. Abrardi Maria, v. Nizza 121.
Botte d'Oro. Reposio Luigi, corso San Maurizio 30.
Brentatori. Casalegno Giuseppe, corso S. Maurizio 10.
Brentatori. Michele R., v. Franco Bonelli 1.
Bretagna. Bottino Teresa, ang. v. Tiziano e c. Massimo d'Azeglio.
Buonumore. Durando Carlo, corso Regina Margherita 80.
Caluso. Bricco Gius., v. Torquato Tasso 11.
Cambiano. Carabello T., via Principi d'Acaia 17.
Camerano. Crescio Gius., v. Arsenale 4
Camerano d'Asti. Gattiglia L. V., via San Tommaso 5.
Camoscio. Moglini Biagio, via Bertola 12.
Canavese. Serena Luigi alla Barr. Milano.
Canelli. Guglielmino Umb. e Domenico, v. S. Dalmazzo 5.
Canelli. Fachinetti Luigia v. Amedeo Avogadro 8.
Cannon d'Oro. Chialando Domenico, via S. Massimo 6.
Cappel d'Oro. Rustichelli Defendente, via Porta Palatina 10.
Caprera. Fumero Giovanna, via Madama Cristina 108.
Casal Borgone. Roggero Giovanna, via del Carmine 7.
Casale. Paschero Cat., v. S. Domenico 16.
Casino di Campagna. Razzano Teresa, via Moncalieri 81.
Castagnito d'Alba. Scaglione Francesco, c. Valentino 33.
Castagnole. Riccardi Ortensia, vie Saluzzo 16 e Nizza 17.
Castel Ferrere. Giretti Pompeo, angolo vie Bidone e Saluzzo.
Castello di Pianezza. Lumello G. e Comp., ang. via Garibaldi 55 e corso Palestro 1.
Castello di Rivoli. Canova Marianna, via S. Donato 11*bis*.
Castello di Trana, Boggio P., v. Bertola 22.
Castelnuovo e Cavour. Pavia G., via Maria Vittoria rimpetto al 28.
Castel S. Pietro. Carelli L., v. Nizza 39.
Castel Vecchio. Molino Domenico, via Assietta 5.
Centauro. Protto G. G. succ. Tamagno, corso Vercelli 38.
Centauro. Beltramo A., v. Gazometro 8.
Centro. Brocchetto Lorenzo, v. Bertola 5.
Cervo reale. Peretto Angelo, v. S. Francesco da Paola 43.
Châlet Russe. (Vedi Sogno).
Chieri. Grondana Michele, ang. vie Alfieri e del Carmine.
Citrone. Tosi Michele, via Venti Settembre 58 e vicolo Tre Stelle.
Cocconato. Vaj Antonio, v. Bertola 26.
Colomba. Ghia Gio., v. Urbano Rattazzi 8.
Commercio. Canuto Alessandro, angolo via Silvio Pellico e sant'Anselmo.
Concordia, Sella M., c. Oporto 25.
Coppa d'Oro. Rosmino Vincenzo, via Porta Palatina 17.
Corona di Ferro. Bergetto G., v. Bogino 45.
Corona d'Italia, Laugero Ter., v. Saluzzo 1.
Croce Bianca. Oggero e Moletto, v. Garibaldi 10.
Croce di Malta. Bertotti Maur., v. Bava 52 angolo corso Regina Margherita.
Crocetta. Audano Rosa, c. Peschiera 29.
Cuccagna. Bolognino Mich., v. Garibaldi 18.
Distretto. Garello Costantino, c. Valdocco 6.
Dogana. Magnaldi Maurizio, via della Cernaia 42.
Due Cannoni. Barberis Vincenzo, via San Francesco da Paola 38.
Due Delfini. Rolfo Dom. v. Mad. Cristina 6.
Due Galline. Pane Franc., v. Giulio 3.
Due Mondi. Crosetti Gius., angolo vie Saluzzo e Pio Quinto.
Due Rose. Varetto Anna, v. S. Agostino 18.
Economica. Destefanis G., v. Genova 19.
Economica. Monti L., v. S. Agostino 8.
Esposizione, Ferrero G. B., via Melchior Gioia 2.
Fagiano. Giraud Andrea, piazza Emanuele Filiberto 8.
Falcone. Basolo Michele, v. S. Tommaso 25.
Favorita. Gambino L., via S. Quintino 41.
Favorita, Pagliano L., c. Vinzaglio 25.
Fiori. Ferrero ved. Giusepp. v. Perrone 8.
Fiori, Sacco Gio., v. Mad. Cristina 123.
Firenze. Savio Luigi, via al Ponte Mosca 5.
Fontana, c. Vinzaglio 9.
Fontana. Cattaneo Dom., via Arsenale 3.
Foro Frumentario. Musso Federico, corso Oporto 5.
Fortino. Falletto coniugi e ved. Rubianis, c. Casale 66.
Fossano. Bergese Anna, v. Galliari 22.
Gaeta. Trinchero Lor., c. Vinzaglio 18.
Galleria Subalpina, Audisio Teresa, via Moncalieri 5.
Garibaldi. Deagostini Angela, c. Dante a destra del Ponte Isabella.

Gazometro. Fiorenzo Bonavia, angolo vie Gazometro e Assietta.
Genio. Caglieri Gius., v. Duch. Jolanda 7.
Genio. Carpanera Vittorio, angolo corso Vitt. Em. II e v. Saluzzo.
Genio. Manfredi G. B., v. Ospedale 8.
Genova. Ciaudano Gio., v. Sacchi 14.
Gentina Bartol., v. Genova 21.
Ghiacciaia. Fasano Mich., c. Vercelli 28.
Giovanetti, Pensione, v. Bogino 15, p. 1.
Giardini. Tarditi F., v. Biella 24.
Giardino. Vigliani coniugi, corso Principe Eugenio 18.
Giardino, Zeffiro Anselmo, ang. v. Fabro e Cittadella.
Giovine Cacciatore. Campia Giov., piazza Madama Cristina 7.
Gran Cairo. Cartello Franc., via Roma 16.
Gran Mogol. Camosso Gio., v. Lagrange 41.
Gran Via. Fassone Cressio, v. Baretti 10.
Gromo, v. S. Teresa 12, p 1.
Guerra. Melano Laura, ang. p. Emanuele Filiberto e v. Giulio.
Isola d'Armida. Corbellati Gius., sponda sinistra del Po, vicino Barriera di Nizza.
Lago Maggiore. Tosi G. B., angolo via Nizza 17 e v. Burdin 2.
Lagrange. Cravetto Tommaso, c. Vittorio Emanuele II accanto al caffè Ligure.
Leon d'Oro. Carosso Gio., angolo vie sant'Anselmo e Galliari.
Liguria (già *Sacra di S. Michele*). Marsiglhesi Frascoia, ang. c. Duca di Genova e via Massena 17.
Limon d'Oro. Cucciola P., v. Barbaroux 5.
Luna Bianca. Surra Carlo, v. Bellezia 25.
Magenta. Borgogno Annetta ved. Roncaroli, v. Magenta 5.
Magnetti Leopoldo, c. Raffaello 1.
Malakoff. Delfino Isidoro, corso Vittorio Eman. II, 25.
Margherita, Camoletti V., v. S. Chiara 4.
Margherita d'Italia. Frua Maria, via Passalacqua 3
Marina. Porta Adelaide, c. S. Maurizio 61.
Marmi. Lancina ved. A., v. della Corte d'Appello 13.
Martino, *Pensione*, v. S. Tommaso 9, p. 2.
Masserano. Giacobino Franc., p. Solferino 1.
Mazzini. Pia Luigi, v. dell'Accademia Albertina 29.
Mazzini. Payan Lodovico, via Urbano Rattazzi 7.
Merli. Lusso Ottavio, v. Berthollet 16.
Merli. Camosso Pietro, v. Milano 8.
Minetto, *pensione*, v. Sacchi 12.
Moncenisio. Mauro Lucia, v. Cottolengo 25.
Mongardino. Rossi Gio. Batt., via Vanchiglia 33.
Monte Rosa. Manzone Teresa, c. Palestro 8.
Montiglio Monferrato, Enrici A., via San Secondo 3.
Monumento Vittorio Emanuele. Marocco Gio., c. Vitt. Em. II, 76.
Monviso. Savio Celest., c. Re Umberto 34.
Moretti (già *Economica*). Zaffiro Anselmo. via Stampatori 7.
Morino Giuseppe, via Deposito 12
Natale. Dogliani Pietro, ang. vie S. Secondo e Pastrengo.
Nazionale. Cravetto Bern., v. Lagrange 33.
Novara. Brosio Alessandro, v. Nizza 69.
Nuova Confidenza. Dax Giuseppe, via Principe Amedeo 41.
Nuova Università, Bevilacqua S. e Cella E., c. Raffaello 11.
Nuovo Distretto. Mantelli Stefano, via Alberto Nota 5.
Nuovo Ponte. Perino Anna ved., via Borgo Dora 41.
Nuovo Rubatto Ronco Luigi, strada di Moncalieri 46.
Nuovo Tribunale. Gennaro Sebastiano, via S. Domenico 18.
Olivero Gabriele, via Ponte Mosca 23.
Operai. Cresta Franc., c. Vinzaglio 7.
Operaia. Gaudino Luigi, v. Moncalieri 23.
Operaio. Sippe Adelaide, v. Cottolengo 43.
Oriente. Aimo Luigi, via Lagrange 43.
Ormea, Maiocco A. Gio, ang. v. Ormea e Berthollet.
Osteria di S. Giorgio. Garelli Serafino, nel Borgo Medioevale al Valentino.
Pace. Bezzo Gius, v. Nizza 21.
Pace. Sogno Gio. Batt., v. Rossini 1.
Paesano. Subry Filippo, v. Balbis 12-14 e corso Principe Oddone 73.
Palazzotto. Caglieris Vitt., c. Vercelli 41.
Parigi, Ristorante, p. Carlo Em. II, 1, p. 1.
Passatempo. Piccarolo C., v. Moncalieri 40.
Passerella. Vitrotti C., via dei Fiori 4.
Pastore. Canavosio Michele, via della Corte d'Appello 5.
Pastore, Boggio Paolo, v. Garibaldi 5 e p. Castello 16.
Pavesio Pietro, via Nizza 127.
Pellegrini (dei). Guglielmino Guglielmo, v. S. Agostino 3.
Pension Française. Petoletti Maria, (*con camere mobiliate*), v. Bogino 17, p. 2.
Perotti Madd, *Pensione*, v. Mazzini 4, p. 1.
Pesci Vivi. Borio Crescentino, corso Regina Margherita 102.
Piazza Bodoni. Pautasso Cel., v. Bodoni 5.
Piazza Vittorio Emanuele. Falco Magno, via Vanchiglia 2.
Piccolo Feder. Bertonasco Gio. v. Rossini 1.
Piccolo Lagrange, Grossoni Carlo, via Lagrange 41.

Piccolo Ristorante di Torino. Bottacchi Eugenio, via S. Francesco da Paola 8.
Pinerolo. Ostino Lorenzo, via Bertola 27.
Piossasco, Massimino Giovanni, corso San Maurizio 69.
Pomo Verde. Cordero Carlo, v. Carrozzai 2.
Ponte Dora. Truffo Ant., via Borgo Dora 3.
Ponte Isabella. Chiavero Tommaso, stradale di Moncalieri.
Popolo. Visca Gius., via Stampatori 13.
Porta Comaro. Savarino coniugi, strada R. Parco 52.
Porta Susa. Peirone Rosa, v. Garibaldi 46.
Porto di Genova. Roggia Carlo, angolo vie Gazometro e Magenta.
Porto di Savona. Cravetto e Morello, p. Vittorio Emanuele I, 2.
Primavera. Coppo Gio., angolo v. Barolo e Pescatori.
Primavera. Migliasso Ern., v. Reggio 8.
Principe Amedeo. Bunoz Gerolamo, ang. corso Vitt. Em. II e via Gazometro.
Provvidenza. Soave Gio., via Ospedale 12.
Re d'Italia già *Antico Scettro d'oro.* Barbero e C., v. Genova 2.
Rebecchino. Forneris e Comp., angolo vie S. Domenico e Bellezia.
Rebecchino. Perosino Vincenzo, angolo vie Nizza e Berthollet.
Rebecchino. Forneris Paolo, via Principe Amedeo 49.
Regina d'Italia. Edippo Gio., c.V. E. II, 119.
Ritrovo degli Amici. Camoletto F., via Chieri 13.
Rocca. Rigolino Gio., v. della Rocca 2.
Roma. Grognetti Achille, v. Roma 19, p. 1.
Roma. Vejluva Carlo, v. Siccardi 3.
Romagna. Bonaveri Virginia, ang. v. Donizzetti e Mad. Cristina.
Rosa Bianca. Bosco P., via Silvio Pellico 22*bis*.
Rossi, *Pensione,* v. S. Tommaso 1, p. 1°
Rostagno Bartolomeo, c. Pr. Oddone 51.
Sagra S. Michele. Burzio Mich., v. Artisti 3.
San Domenico. Boccadoro Giacomo, v. S. Domenico 4.
San Giorgio. Garelli Serafino, Borgo Medioevale al Valentino.
San Martino. Rovei Luigi, v. Priocca 8.
San Martino. Rossetti Carlo, c. Casale 40.
San Massimo. Ferrero C., v. S. Massimo 34.
San Quintino. Capello Bernardo, ang. vie S. Quintino e Parini.
San Simone. Picena G., v. Garibaldi 13.
Sant'Anna. Benedetto Sebast., angolo vie Massena e Montevecchio.
Santa Barbara. Massaja Ter., v. Perrone 16.
Sardegna. Bosco Giacomo, v. Berthollet 17.
Sartoris, ang. v. Bertrandi e c. Palestro.
Sassari. Gilardi Secondo, ang. v. Mazzini e S. Francesco da Paola.
Satanino Gius., v. Galliari 22.
Sbarco dei Canottieri. Tarella Giacomo, strada di Moncalieri 114.
Sciolze. Moletto Michele, v. Des Ambrois 3.
Scotti Gio. (*Pensione,* già *Spada Reale*), via Monte di Pietà 28, p. 1.
Scudo di Savoia. Demo Michele, v. Casale 2.
Scudo di Savoia. Moretta Gius., v. Palazzo di Città 13.
Settime d'Asti. Bogetti Antonio, v. Nizza 62.
Sogno Bernardo 🚌 e Comp. parco del Valentino, *Châlet Russe.*
Sommeiller. Innocentini Ang., v. Allione 2.
Spada di Vittorio Emanuele. S. Nigra, corso Vitt. Eman. II, 32.
Speranza. Perosino Carolina, v. Pio Quinto 1
Speranza. Bernardi Paolo, corso Vittorio Eman. II, 30.
Stella d'Italia. Massano Franc., v. Nizza 11.
Stella d'Italia. Tresoldi e Comp., v. S. Quintino 25.
Stella d'Oro. Bresciano Gio., v. Genova 4.
Stupinigi. Pagliero Filomena. v. Sacchi 54.
Sussambrino. Cravetto Antonio, via Po 25.
Tempio. Baudo Pietro, v. Tarino 7.
Tigliole d'Asti. Strocco Giacomo e C., c. Vittorio Emanuele II, 67.
Torino. Fenoglio Margherita, p. Madama Cristina 5.
Tornetti. Chiantore Melchiorre, via Porta Palatina 29.
Torre Pellice. Feno Caterina, v. Fucina 10.
Tramway. Quirighetti coniugi, v. Nizza 155.
Tramway. Ferroglio Mich., v. S. Donato 86.
Tre Bastoni. (Vedi *Alta Italia*).
Tre Colombe. Ferrero C., via della Misericordia 4.
Tre Mori. Buttino Lorenzo, via Porta Palatina 4.
Tre Re. Teghillo G. Batt., angolo corso Principe Oddone e via Cibrario.
Turco. Pavesio Felice, v. Belvedere 8.
Unione. Audisio Luigi, v. S. Donato 60.
Usignuolo. Dotto Serafino e C., v. santa Chiara rimpetto al 16.
Venezia. Gramaglia Aless., v. Martinetto 4.
Vercelli. Versino Gius., via Ponte Mosca 2.
Verna. Rodda C., v. Principe Amedeo 1.
Viaggiatore. Anfosso Pietro, v. Nizza 63.
Vigne. Baudino Gio., v. S. Quintino 3.
Villa Deati. Raimondo Pietro, v. san Secondo 40.
Villa Reale. Aghemo Andrea, v. Soperga 4.
Vittoria. Magnetti Dom., v. Moncalieri 3.
Zenoni Carlo, v. Orfane 28.
Zucca Ernesto (*Ristorante*) corso Casale 122, casa propria.

Caffè e Caffè-Ristoranti.

Accademia. Vejluva Angelo, angolo vie dell'Accademia Albertina e Mazzini.
Alfieri. Bressi Gius., v. Po 9.
Alfieri. Nasi Ved., p. Em. Filiberto 4.
Ambo. Bertea fratelli, angolo vie Garibaldi e Consolata.
Amici Cozie. Ughetti Gius., v. Guarini 1.
Amici. Artois Felice, c. Reg. Margh. 132.
Antico Arsenale. Cavaletto Gregorio, via Arcivescovado 9.
Arti Riunite. Baudino Stefano, ang. vie Mazzini e S. Massimo.
Astigiano. Faldella Antonio, angolo vie della Zecca e Barolo.
Astrua Vincenzo, ang. v. Garibaldi 59 e p. dello Statuto.
Barbaroux. Vigo Eleonora ved. Eula, angolo vie Barbaroux e Stampatori.
Barelli, via Stampatori 18.
Barolo. Bo Francesco e figlia, angolo vie santa Giulia e Barolo.
Barone. Feletti Giuseppe, angolo vie Garibaldi e Conte Verde.
Barriera di Milano. Cavallito coniugi, corso Vercelli 46.
Beccaria. Cadario Virg.ª, v. Cottolengo 51.
Bergamini, c. Regina Margherita 127.
Berra. Perretto fratelli, angolo vie Maria Adelaide e delle Orfane.
Berta, v. Sacchi 56.
Berthollet. Actis-Perino Achille, angolo vie sant'Anselmo e Berthollet.
Bixio. Busto Anna, c. Duca di Genova. 4.
Bodoni già Balbo. Bossuto Benedetta, v. S. Francesco da Paola 27.
Bonfiglio. Bonfiglio Luigi, angolo vie Vanchiglia e Pescatori.
Borsa (*Ristorante*). Marocco Gio. Battista, via Roma 25.
Bosio già Manzoni, c. Vitt. Em. II, 64.
Cambio (*Ristorante*). Bonotto, Sarzotto e Tonso, p. Carignano 2.
Capera. Bovio Angela, angolo vie santa Chiara e Carlo Botta.
Carlo Felice. Bressi Alfonso, v. Roma 43.
Carpignano. Negri Domenico, angolo vie Carlo Alberto ed Andrea Doria.
Caselle. Pagliano Franc., c. Vercelli 42.
Cassur. Assauto Chiaffredo, corso Vitt. Eman. II, 38.
Cassur. Finello Gio., v. del Deposito 5.
Châlet. Calcagno Giovenale, Giardino del Valentino.
Città. Poccardi e Masoero, p. Em. Filib. 21.
Clerico Giuseppe, corso Vitt. Em. II, 94.
Commercio. (*Ristorante*) Regaldi G. e Comp., vie Garibaldi 4 e Venti Settembre 74.
Comunale. Pavesi Costanzo, p. del Palazzo di Città 1.
Conte Verde. Orta Francesco, angolo vie san Donato e Vagnone.
Costituzionale. Nicolello Giovanni, angolo vie Garibaldi e Porta Palatina.
Dock (*Ristorante*). Pollano B., angolo via Cernaia e piazza S. Martino.
Dora. Sangalli Lorenzo, strada Regio Parco 4.
Durando Luigi, p. Emanuele Filiberto 3.
Emanuele Filiberto. Veiluva Sabino, piazza Em. Filib. 15, ang. v. Goffredo Mameli.
Emilia. Manavello coniugi, ang. p. Eman. Filiberto e c. Regina Margherita.
Fassiano P., c. Vinzaglio 20.
Ferrovia Torino-Ciriè (*Ristorante*). Masoero Gio. e Comp., scalo della ferrovia di Torino-Lanzo, v. Ponte Mosca.
Fiorio. Ayra coniugi, ang. v. Po e Bogino.
Genova. D'Audemard M., p. Nizza 77.
Giacchino. Benedetto Gio., v. Borgo Dora 34.
Gianotti B., ang. v. Garibaldi e Quartieri.
Goria Luigi (*Ristorante*), via Garibaldi 20.
Globo. Dal-Secco Cesare, v. Borgo Dora 10.
Guastalla. Garrone Angelo, angolo vie S. Giulia e Guastalla.
Langmann vedova, galleria Umberto I.
Ligure (*Ristorante*) Moriondo Angelo, ang. p. Carlo Felice e corso Vittorio Em. II.
Livorno. Roggero Secondo, v. Po 30.
Lombardo-Veneto. Cortella Leopoldo (*Ristorante*), p. Vittorio Emanuele I, 24.
Londra. Gallea G., angolo Portici Po e v. S. Francesco da Paola.
Lumello Gio. (*Caffè Ristorante*), ang. via Garibaldi e c. Palestro.
Madrid. Gerbaldi coniugi, via Nizza 17.
Masino (*Ristorante*) Bianchi Tommaso, v. Corte d'Appello 9.
Mercato. Potenti Egisto, v. Borgo Dora 45.
Meridiana (*Ristorante*). Adriani Ottavio, galleria Geisser già Natta.
Messina. Frattini Gerardo, piazza Emanuele Filiberto 7.

MOLINATTI e SARZOTTI
CAFFÈ RISTORANTE MILANO
Ang. Piazza Castello e Via Barbaroux.

Militare. Varvelli Gio., v. Casale 14.
Mille. Bertasso Gius., ang. vie dei Mille e Belvedere.
Mogna (*Ristorante*). Bosco Maria ved., ang. p. Carlo Felice e c. Vitt. Eman. II.
Molini. Bertolotti Michele, piazza Emanuele Filiberto 22.
Montaldo. Fasolo, v. Nizza 97.

Monumento di Vittorio Emanuele II. Clerico Giovanni, c. Vitt. Eman. II, 80.
Moro. Cadegg, c. Reg. Margherita 144.
Nazionale (Ristor.). Pessana Gius., v. Po 20.
Nord (Ristorante). Bosco Cesare, via Venti Settembre 45.
Nuova Esposizione. Canni Giovanni, via della Rocca 36.
Nuova Esposizione. Guala Franc., angolo v. Mad. Cristina e c. Valentino.
Nuovo Arsenale. Robino Luigia, v. Borgo Dora 30.
Nuovo Giardino Pubblico. Alessio Giovanna, ang. c. Vittorio Em. II e v. S. Massimo.
Nuovo Scalo. Balduino Gius., angolo via Nizza e c. Vittorio Emanuele II.
Olimpo. Canonico Giuseppe, c. Dante vicino al Ponte Isabella.
Opinione. Peretto frat., ang. p. Eman. Filiberto e c. Reg. Margherita.
Oriente. Bertinetti, angolo vie Corte d'Appello e Bellezia.
Palatina. Chiarle Gio., angolo vie Porta Palatina e Basilica.
Parigi (Ristorante). Pallavicini, Bosco e Roman, via Po 21.
Patono Gaet., staz. di Rivoli p. Statuto.
Peretto. Colla Gio. Batt., angolo vie delle Orfane e Giulio.
Piazza Milano. Giacotto Celestino, piazza Emanuele Filiberto 1.
Piazza Vittorio Eman. I. Saglia Oddino, ang. vie Po e p. Vitt. Em. I, 2.
Ponte in ferro. Delfino Francesca, via di Moncalieri 38.
Popolo. Vittone Domen., via Mazzini 48.
Portigliatti (già *delle Merci*). angolo vie Principe Amedeo e delle Rosine.
Posta (Ristorante). Caretto Giovanni, via Principe Amedeo 14.
Principe Amedeo. Ravotti Innocenzo, p. Madama Cristina 1.
Progresso (Ristorante). Amprino Pietro, via Vanchiglia 8.
Provincie. Fornas Antonio, angolo vie san Tommaso e Barbaroux.
Prussia. Valletti Benvenuto, ang. v. Nizza e Baretti.
Quartieri. Tabor Lorenzo, ang. vie S. Domenico e dei Quartieri.
Re Umberto, già *Manzoni.* Tempia Luigi, c. Re Umberto 31.
Revigliasco. Ferrero Maria, v. Bellezia 27.
Ristorante Sogno. Parco del Valentino.
Rivoli. Dutto Gio., p. Statuto 17.
Roma Rainero Filippo, ang. corso Oporto e via Venti Settembre.
Romano Giovanni (*Ristorante*), p. Castello gall. dell'Industria Subalpina.
Rondò. Morei Luigi, p. Vittorio Emanuele I, 1, angolo via Po.
Rossini. Rosa Gio. Batt., angolo v. Rossini e c. S. Maurizio 25.
Rosso. Gioberge Lorenzo, via Garibaldi 18.
Sabbione e Platti, angolo corsi Vittorio Emanuele II e Re Umberto.
Sacchi. Campari Angelo, angolo via Maria Vittoria e piazza Carlo Emanuele II.
Saliera. Martano Giacomo, v. Bonafous 6.
S. Carlo. Trinchieri Annibale, angolo p. S. Carlo e via S. Teresa.
San Donato. Vota Achille, v. S. Donato 7.
San Filippo. Viglino coniugi, angolo via Maria Vittoria e Lagrange.
San Martiniano. Melano Bart., v. Genova 8.
San Salvario. Raviola Gius. ang. v. Nizza e Campana.
Santa Barbara. Portigliatti F., v. Cernaia 28.
Savoja. Bertinetti Pietro, angolo piazza Savoia e via del Carmine.
Scalo Stazione di Rivoli. Scaiola Isidoro, p. Statuto.
Scuola Veterin. Varese vedova, v. Nizza 87.
Speranza (Ristorante). Vola Angelo, corso Vittorio Emanuele II, 125.
Statuto (dello). Ravetto S., p. Statuto 18.
Stazione Centrale (Ristor). Saconney Teod., scalo di P. Nuova, lato partenza.
Stazione Centrale (lato arrivi) Majaris Carlo.
Stura Costanzo, c. Valdocco 1.
Tabacco Gio. (*Caffè rist.*), v. Vanchiglia 14.
Tavella Felice (*Caffè ristorante* già *Dilei*) angolo vie Po e Carlo Alberto.
TEATRO ALFIERI (*Caffè-ristorante*) Molinari e Bargetto, angolo v. Cernaia e p. Solferino.
Teatro Balbo (Ristorante) Damosso Vincenzo, via Andrea Doria 13.
Teatro Gerbino. Chiesa Ettore, v. Plana 1.
Teatro Scribe. Cortese Gio., ang. vie Zecca e Montebello.
Unione. Barra Ruperto, ang. v. Cernaia e c. Palestro.
Unione. Pastore Cesare e Comp. p. Emanuele Filiberto 5.
Valenza. Ratto Gio., v. Borgo Dora 39.
Valtz Blin Giacinta, c. S. Maurizio 23.
Varese, ang. vie S. Chiara e Bellezia.
Viale San Maurizio. Berutti Gio., corso S. Maurizio 45.
Vigne. Novarese e C., v. Moncalieri 1.
Villa Reale. Pessina Emiliano, p. Gran Madre di Dio 5.
Vittoria. Prin Gio. Batt., v. Zecca 33.

Vermouth e Liquori (*Fabbr.*).

Anselmo C. e C., v. Urbano Rattazzi 5.
Arlorio e C., succ. Perroncito, v. Roma 34.

Vermouth, Vini, Liquori, Sciroppi
Stabilimento Enologico in Trofarello
V. AUDIFFREDI e Comp.
Succursali: PARIGI, NIZZA, BRUXELLES
Rappresentanza e Deposito per l'Italia dei rinomati COGNAC della Casa J. CLEMENT e C. di IARNAC s/ COGNAC
Amministrazione: Corso Oporto, 41

Barberis cav. Franc., v. S. Secondo 13.
Bellardi Domenico e Cia, *Ufficio*, v. Sagliano 3, *Dep.*, barr. Nizza.
Bergia coniugi, ang. corso Vittorio Em. II e via Lagrange.
Bertolero e Marchand, barr. di Lanzo 68.
Burello Teresio (vedova di), angolo corso Vittorio Em. II e v. Urbano Rattazzi.
Capella F. G., v. Mazzini 8.
Capellaro Enrico, c. Oporto 2.
Carpano Gius. B.no, p. Castello 18.
Chazalettes C., v. Gazometro 4 e corso V. E. II, 57. *Stab.* Baraccone di Collegno.
Cinzano Franc. e C., v. Davide Bertolotti 2.
Cora Giuseppe ✻ e Luigi fratelli, via S. Teresa e p. S. Carlo 2, cort.
D'Emarese E. piazzetta B. V. Angeli 2.
Descote Leone, barr. del Martinetto.
Ferrero frat. di Riccardo, str. di Circonvallazione 278, barr. di Lanzo.
Freund, Ballor e C., via Ponza 2.
Genta G. e figlio, *Gross.*, v. S. Domenico 16.
Maraschi fratelli, v. Cavour 11.
MARTINAZZI E. e C., *Stabilimento:* al Baraccone di Collegno; *Ufficio:* via Sagliano 1.
Martini e Rossi, c. Vitt. Em. II, 42.
Mulassano e Caffaratti, c. Vitt. Em. II, 76.
Officina *Malthus* (Elisir china) v. Montevecchio 21 e piazza Castello 26.
Perlino Felice, c. Re Umberto 35 *bis*.
Perroncito A., c. Dante 19.
Raviola Gius., ang. vie Nizza e Campana.
Richetta, Pozzolo e C., v. Cernaia 26.
Romero, Sartoris e C., v. Venti Sett. 31.
Sacco G. R., *Fabbricante Menta glaciale.* corso Principe Oddone 71.
Scott A., *Vermouth-Scott*, p. Castello 18.
Sotteri Vitt., *Dep.*, barr. Casale 24.
Ulrich Domenico, via S. Secondo 7. Vedi *Annunzi speciali.*
Vanzetti Giacomo, v. Ospedale 5.

Liquoristi e Bottiglierie.

Alloati E., v. Quattro Marzo 15.
Almasio frat., ang. v. Garibaldi e Siccardi 1.
American Bar. Moriondo, gall. Nazionale.
Armanda Gius., v. Carlo Alberto 28.
Avezzano frat., v. della Cernaia 20.
Baglione M., via Roma 25.
Baracco Gius., p. Em. Filiberto 1.
Bar Automatico, piazza Castello angolo via Barbaroux.
Beccuti Federico, v. Acc. Albertina 37.
Bergamini, c. Reg. Margherita 127.
Bergia coniugi, ang. c. Vittorio Eman. II e v. Lagrange.
Bersani G., v. Pastrengo 8.
Berta Celestino, v. Roma 19.
Bertola Gius., p. Vitt Em. I, 16.
Betrone G., v. Mazzini 37.
Bonetto Gius., p. Em. Filiberto 14.
Bongera G., v. Barbaroux 27.
Borello Federico, ang. vie S. Francesco da Paola e Maria Vittoria.
Bosco Alberto, via Moncalieri 40.
Brandol Michele, p. dello Statuto 15.
Bruno Amalia, v. Zecca 12.
Burdisso Gius., v. Basilica 2.
Burello Teresio (vedova di) angolo corso Vitt. Eman. II e via Urbano Rattazzi.
Caffaratti Ernesto, v. Cernaia 40.
Cagnolo e Muretti, ang. vie S. Massimo e Principe Amedeo.
Camandona Gius., c. Casale 14.
Camoletto Antonio, ang. v. Palazzo di Città e p. Castello.
Canavesio E., via Sacchi 2.
Canavesio G., galleria Subalpina.
Carmagnano e Battaglio, v. S. Teresa 10.
Carpano Gius. B.no, p. Castello 18.
Cattaneo V. succ. Descote Leone, angolo vie Roma e Bertola.
Cavagnero Angelo, c. S. Maurizio 24.
Cena Claudio, v. Nizza 69.
Ceria Luigi, angolo vie Monte di Pietà e S. Tommaso 15.
Chiambretto Maria, v. Roma 1.
Chiesa Gio., v. Principe Amedeo 20.
Chiolero Crescentino, v. della Rocca 14.
Clerico Gius., c. Vitt. Em. II, 94.
Colombo M., v. Montebello 15.
Cornara G. B., via Mazzini 40.
Correggia Ernesto, v. Lagrange 36.
Coscia Augusto, v. Artisti 15.
Crevola Felice, p. Gran Madre di Dio 3.
Croce Francesco, v. Mazzini 35.
Cucco Luigi, ang. c. Vitt. Eman. II e v. S. Franc. da Paola.
De-Antonis Ant., v. Lagrange 17.
Degiorgis Nicola, ang. corso Vitt. Eman. II e via Carlo Alberto.

Dellacasa ved. Elisabetta, vie Giacomo Leopardi 6 e Quattro Marzo 7.
Delmastro B., ang. c. S. Maurizio e v. Bava
D'Emarese E., piazzetta B. V. Angeli 2.
Denari Gius., v. Principe Amedeo 46.
Devalle Gio., p. Mad. Cristina 2.
Durando G. B., v. Basilica 2.
Fantino Lor. Bonif., v. Princ. Tommaso 21.
Faudone Pietro, ang. vie Porta Palatina e Basilica.
Fava Carlo, v. S. Massimo 51.
Ferrero F., p. Statuto 16.
Festa Gio., v Saluzzo 13.
Filippini Bartolomeo, angolo vie Mazzini e S. Francesco da Paola 29.
Fiorina Candido, v. Garibaldi 23.
Forneris G., v. Cernaia 30.
Frattini Gerardo, p. Eman. Filiberto 7.
Gamba Siro, ang v. Roma e Arcivescov.
Gambini Gio., ang.v. Finanze 2 e v. Roma.
Garbarino Emilio, v. Nizza 51.
Giaccardi Lorenzo, c. Vitt. Eman. II, 68.
Gianotti G., v. Venti Settembre 12.
Girardi Pietro, v. Roma 40.
Granero G., v. Ospedale 14.
Grotta Bar, Olivazzi della Spineda conte Lorenzo, via Roma 36.
Lotti Carlo, v. S. Donato 2.
Lussiatti S., v. S. Chiara 33.
Majaris Carlo, Stazione Tramvia di Orbassano, via Sacchi, 1.
Maraschi fratelli, v. Cavour 11.
Marchino Enrico, p. Eman. Filiberto 11.
Marchisone M., corso Vitt. Eman. II, 58.
Marello C., ang. p. Castello e v. Garibaldi.
Mariano, v. Silvio Pellico 3.
Marocco M., via Principe Amedeo 42.
Martinetto Luigi, v. S. Giulia 22.
Martini, v. Saluzzo 25.
Mattioda Pietro, v. Cernaia 2.
Micotti Ant., ang. v. della Zecca e Vasco.
Molineris Ant., v. Consolata 5
Monticone G., ang.v. Mercanti e Barbaroux.
Moriondo Angelo, p. Carlo Felice 9.
Mortara Batt., c. Vitt. Em. II, ang. via Mad. Cristina.
Mulassano Amilcare, angolo vie Nizza 3 e Pio Quinto.
Mulassano e Caffaratti, c. Vitt. Em. II, 76.
Musso A., via S. Giulia 43.
Negri Luigi, via Borgo Dora 1.
Norman Domenico, angolo vie S. Chiara e S Agostino.
Origlia Gio., v. Nizza 41.
Pavesio Ciravegna Felicina, v. Milano 20.
Peiretti Sebast., c. Reg. Margherita 112.
Pene Alberto, v. Po 24.
Perardi Ant, p. Vitt. Eman. I, 12.
Pettiti Gio., v. Andrea Doria 4.
Platti fratelli, c. Vitt. Em. II, 98.
Pocchiola G., ang. v. Bidone e v. Madama Cristina.
Pollano B., v. Cernaia 44.
Portaneri Gius., v. Bertola 29.
Portigliatti Teobaldo, ang. v. Po e Bogino.
Prunotto Ant., p. Carlo Felice 12.
Rabino e Frascotti, c. Vitt. Em. II, 62.
Ramella A., v. Garibaldi 36.
Re Teresa, corso Oporto 5.
Revelli Onorato, Prato Enrico success., via Milano accanto al Palazzo di Città.
Ricci Enrico, via Mazzini 20.
Riva fratelli, via Nizza 13.
Rolando e Brosio, angolo vie S. Tommaso e Santa Teresa, via S. Tommaso 16 e ang. v. Garibaldi e v. Genova.
Rosso Stefano, via Conte Verde 2.
Rubatto C., ang. c. Vitt. Em. II e v. Goito.
Sabbione e Platti, angolo corsi Vittorio Emanuele II e Re Umberto.
Sacco Gio., v. Mazzini 45.
Savio Secondo, v. Carmine 10.
Scalafiotti Natale, v. Nizza 27.
Serra Spirito, galleria Umberto I.
Sogno Demetrio, via Po 44.
Stella Gio. Batt., via Mazzini 27.
Stura Costanzo, c. Valdocco 1.
Tosi Pietro, p. Vitt. Em. I, 8.
Vaudano Bartolomeo, v. Ponte Mosca 19.
Veiluva Sabino, via Goffredo Mameli 2.
Vigliani Cristina, v. Nizza 23.
Vivenza Gius., v. Maria Vittoria 1.
Zucca Ernesto, c. Casale 122, c. p.

Birrarie.

Albertetti Vittorio, *Birraria di Prussia*, v. S. Donato 26.
Arbezzano Domenico, *Birraria Silvestro*, c. Principe Oddone 57.
Arduino Amedeo, *Birraria della Borsa*, v. Accademia delle Scienze 2.
Bala, ang. v. Carlo Botta e c. Pr. Eugenio.
Birraria Centrale, via Po 12.
Bona Anna, *Birraria Valdengo*, c. Reg. Margherita 153.
Capello, Poggetti e Pistocchini, *Birraria Dreher*, piazza Carignano 6.
Carpano Gius. Bern., p. Vitt. Eman. I, 5.
Casalegno, in fondo al corso Vitt. Em. II.
Cazzulino Pietro, *Birraria della Crimea*, c. Vitt. Em. II, 2, oltre Po.
Cerri, via Palazzo di Città 9.
Chauvie Bartolom., *Birraria del Giardino* (Boringhieri), in fondo al c. Vitt. Em. II.
Clerico Giuseppe, *Birraria Gambrinus*, corso Vinzaglio 25.
Cortese e Turcol, *Birraria Italiana*, p. Castello 20 e v. Finanze 3.
Fiandesio A., via Sacchi 4.

Giardino Reale, c. S. Maurizio 1.
Gnaschini Marcello, *Birraria Bavarese*, via Po 27.
Lesna Maria succ. Migliotti, v. Garibaldi 5.
Lumpp Dionigi, via Alfieri 22.
Luttati Gio. Batt., *Birraria del Valentino*, ang. c. Valentino e v. Saluzzo.
Mantelli Margh., *Cairoli*, c. Cairoli 22.
Monticone, v. Nizza 112.
Ramassotto Gio., ang. c. Princ. Oddone e Reg. Margherita.
Rosetti Angelo, v. Mazzini 52.
Ricci Enrico, v. Mazzini 20.
Rossi A. e P. Isola, *Birraria Viennese*, ang. vie S. Teresa e Venti Settembre.
Rossotti e Molino, *Birraria Valdocco*, v. S Donato di fronte all'isolato 57.
Rota Pietro, *Birraria Internazionale*, angolo v. Madama Cristina e Baretti.
Sala, vie Garibaldi 10 e Conte Verde 2.
Trinchieri e Bologna, *Birraria di Graz*, v. S. Teresa 24.
Umberto I., c. Vitt. Em. II, 73.
Valsania, *Birr. Torinese*, gall. Umberto I.
Vanetti Luigi, *Birraria del Centro*, via Bellezia 7.
Varese Luigi, ang. v. S. Massimo e Maria Vittoria.
Voigt, succ., v. Pietro Micca. 22.
Zanetti Primo, p. Vitt. Em. I, 23.

Birra (*Fabbricanti*).

Boringhieri Andrea e Comp., in fondo al corso Vitt. Eman. II.
Bosio e Comp., c. Princ. Oddone 81, c. p.
Metzger Carlo, Eredi, in Valdocco.
Molinari e Bargetto, Depos. ang. v. Cernaia e p. Solferino, *Ristorante Teatro Alfieri*.
Rossotti e Molino, *Birraria Valdocco*, via S. Donato, di fronte all'isolato 57.

Acque gassose (*Fabbricanti*).

Audifredi Gius., v. Maria Vittoria 17.
Cinzano Roberto, c. Palestro 2.
Elter G., c. Vitt. Eman. II, 67.
Frigerio Eugenio, v. Porta Palatina 17.
Macchi A., v. Ariosto 1.
Pavesio G. e C., v. Barolo 28
Peretta Pasquale, p. Vitt. Em. I, 23.
Re G. A. e C., v. S. Quintino 60.
Rinaldi Gio., v. Nizza 50.
Rovè Ang. succ. Ponchia C., v. Baretti 39.
Società Anonima dei Caffettieri, via Gaudenzio Ferrari 3.
Tamagno e Spagna, v. S. Giobbe 4.
Trombetta Alessandro, v. Bellezia 5.
Zamberletti Maria ved., v. Mazzini 42.

Sorbetterie.

Pepino Domenico, *Gelateria Napolitana*, p. Solferino 1.
Poetti Augusto, via Ponte Mosca 4.
Villa Carlo, *Sorbetteria Torinese*, via San Giobbe 10, c. p.

Ghiaccio (*Depositi*).

Cottino Giovanni, R. Parco, *Deposito*, via Vanchiglia 11.
Fiorio fratelli, strada di Cuneo 16.
Franceschino Gius., v. Balbis 3 e 5.
Martini Gio., v. Giulio 10.
Martini Vincenzo, via Giulio 3.

Laboratorii Chimico-Enologico-Industriali.

Barbero Enrico, vie Urbano Rattazzi 5 e Carlo Alberto 40 V. *Annunzi speciali*.
Crumeyrolle L. e C., v. Po 12.
Maraschi Fratelli, v. Cavour 11.
Ulrich Domen., v. S. Secondo 7, *Fabbrica* v. Ilarione Petiti 6. V. *Annunzi speciali*.

Liquori e Vini nazionali ed esteri.

Agostini Gius. e Comp., v. S. Ottavio 16.
Alliani Luigi, v. Botero 19.
Audiffredi V. e C., c. Oporto 41.
Bernero Gabriele, v. S. Franc. da Paola 6.
Biolley Emilio, via Passalacqua 6.
Bosso Luigi, v. S. Quintino 11.
Canavesio G., p. Castello, gall. Subalpina.
Capurro Giulio, v. Finanze 5.
Chiolerio A., v. Sacchi 48.
Cottino Camillo, v. Princ. Amedeo 20.
De Dominicis Ernesto, v. dei Mille 23.
Depositi speciali, v. Arcivescovado 4.
Destefanis e Saletta, v. S. Secondo 7.
De Tommaso N. Carlo, v. Mazzini 32.
Fiorina Candido, v. Garibaldi 23.

VIA ARSENALE, 19
FOGLIACCO GIOV.
Vini, Marsala, Cognac, Rhums

Formaro A., c. Vinzaglio 5.
Mantaut L., v. Passalacqua 6.
Martini e Rossi, c. Vitt. Em. II, 42.
Molinari e Bargetto, ang. v. Cernaia 1 e p. Solferino.
Molineris Antonio, ang. vie S. Domenico e Consolata 5.
Moriondo (*American Bar*), v. Roma, galleria Nazionale.

Nevissano e Pasquero, v. Po 25.
Oggero Pietro, via delle Finanze 9.
Oliveri Gio., v. Barbaroux 7.
Origlia L., v. Alfieri 10.
Paissa fratelli, p. S. Carlo 8.
Pasetti Luigi, v. Roma 34.
Pellicioli Ferd., p. Savoia 4.
Savigliano M., via S. Donato 3.
Sciolli R., c. Vitt Em II, 29.
Società Prodotti Alimentari, gerente Luigi Usanza, ang. vie Garibaldi e Venti Settembre.
Torrielli G., c. Re Umberto 42.
Valfrè G. e Comp., via Saccarelli 11.
Zopegni P., ang. vie Mazzini e S. Franc. da Paola.

Vino (*Negozianti grossisti*).

Agostini Gius. e C., v. S. Ottavio 16.
Antonini e Basso, v. Princ. Amedeo 23.
Baglione, c. Oporto 15.
Balbo Massimo, v. Andrea Piovana 7.
Baldi Paolo, barr. di Milano.
Bancalari e Costa, barr. di Milano.
Barberis cav. Franc., c Duca di Genova 6.
Barberis Simone, barr. di Vanchiglia in prolung. di v. Napione.
Barbetta Ercole, v. Mad. Cristina 69.
Bassi Carlo, c. Vercelli 80.
Battaglia Antonio, via Bellini 5.
Battagliero Stefano, p. Porta Palatina.
Bello Gius., via Bertola 4.
Bersano Maria, v. Genova 13.
Bertagna e Faustinelli, c. Pr. Oddone 12.
Bertolino Franc., v. Carlo Alberto 22.
Bertolino Luigi, v. Mazzini 36, nel cort.
Bertone Michele, v. Giulio 8.
Bianchi G. A. e C., *Vini toscani*, v. Venti Settembre 28.
Bianco fratelli, v. S. Massimo 14.
Bianco Quirico, c. Raffaello 5.
Billetta avv. Gio., produtt. vini Monferrato, v. Parini 15 e c. Oporto 13.
Billi Ant., v. Garibaldi 33.
Billotti Lorenzo, produtt. v. Massena 28.
Boccalatte Luigi, fuori barr. Lanzo 246.
Boccignone Evasio, via Porta Palatina acc. al 9.
Boniscontro Giuseppe, v. al Ponte Mosca 27 *bis*.
Brunelli e Gatti, p. Solferino 6. *Deposito* piazzale barr. Nizza 4.
Brunetti Ercole, v. Nizza 55.
Brusasca G. B., v. Lagrange 45.
Buscaglino A. G. e Comp., v. Cavour 10.
Busto Paolo, v. Beccaria 9.
Buti Amerigo, v. della Palma 26 e Po 46.
Calise F., v. Boucheron 11.
Cangiassi A. e C., v. Bertola 14.
Capella F. G., via Mazzini 8.
Carpegna G. B., v. Conte Verde 13.
Castellano Franc., v. Barbaroux 30.
Castelli Pietro, v. Manzoni 12.
Cerruti Paolo, v. S. Domenico 1.
Charles Gius., c. Vitt. Eman. II, 66.
Chiabotto Gio., v. Moncalieri 4.
Comoglio G., c. Cairoli 18.
Consorzio di Produttori, v. Venti Sett. 29.
Conti Gius., v. della Rocca 6.
Costi R. e C., v. S. Secondo 16.
COTTINO CAMILLO, via Principe Amedeo 20 *bis*.
Cottino frat., c. Vitt. Eman. II, 9.
Cravero e Peano, v. Stampatori 21.
Crescenti Gius., *Deposito* nel Dock.
Crespi Franc., v. Stampatori 23.
Croce Gio., v. della Rocca 37.
Davico Giovanna ved., v. Roma 33.
Della Valle C. M., v. Sagliano 3. *Magazzini* alle barr. Nizza e Lanzo
Dematteis Maurizio, ang. v. S. Teresa e p. Solferino.
Depositi speciali, via Arcivescovado 4.
Durando Stef., v. S. Agostino rimp. al 26.
Falcone Franc., v. Basilica 13.
Ferraris frat., v. Ospedale 5.
Ferrero frat. di R., v. Alfieri 5.
Formaro A., *Deposito* fuori Barriera di Nizza 187, *Ufficio* corso Vinzaglio 5.
Gandolfo P., nel Dock 2° compart.
Gatti Francesco, via S. Tommaso 12 e Monte di Pietà 16.
Gavassa Pietro, v. della Zecca 10.
Gherra Gio., stradale di Francia 83.
Gioja Gio., v. Maria Vittoria 17.
Giunipero L., c. Reg. Margherita 184
Granero G., v. Ospedale 14
Lodi Pietro, v. Bertola 33.
Longhi cav. Gio., v. Cernaia 44. *Deposito* al Dock.
Macario Carlo e figli, v. Berthollet 7.
Mantaut L., v. Passalacqua 6.
Manzone Ernesto, vie S. Quintino 33 e c. Vinzaglio 1.
Marchisio Gius., v. Nizza 183.
Margara Gius., *Dep.* fuori Barr. di Nizza.
Martinetti Vincenzo, v. Rossini 24.
Massa Lorenzo, v Lagrange 42.
Menotti fratelli, v. Venti Settembre 20.
Motto Carlo, v. Bellezia 7.
Norsa Moisè, *Rapp. lo Stabil. Ahrens e C.*, v. Accad. Albertina 27.
Pasquero Gius. e C., v. Maria Vittoria 6.
Peracchio G., Barriera di Nizza 193.
Peracchione Bern. e figlio, v. S. Teresa 1.
Perroncito A., c. Dante 19, e v. Bertola 6.
Piacentino Lorenzo, v Galliari 17.

Pana G., v. Alfieri 5.
Pavano Gio., v. Roma 41.
Ravinale Napoleone fu Giov., v. S. Dalmazzo 3.
Rochetta Lorenzo, v. Princ. Amedeo 44.
Rocciolio Franc., v. Esposizione 1.
Rocco Franc., v. Ponte Mosca 53.
Sacchi Edoardo, via Maria Vittoria 21.
Sandi frat., nel Dock, 2° compart. sotterr.
Sandi Gio., Dock, 2° scompart.
Santa Giuseppe v. Carlo Alberto 18.
Sarco L., Dock, 1° scompart.
Simonazzi Enrico e Italo, v. Garibaldi 40.
Simonazzi Enrico, v. Po 34.
Sismondi Gio., via Lagrange 20 *bis*.
Slatri Carlo, v. Venti Settembre 67.
Società Anonima dei Brentatori di Torino, vicolo del Montone.
Società per lo smercio di vini padronali piemontesi, Parmetler Antonio, gerente, p. Carignano e v. Roma 11.
Sola G., p. Em. Filiberto 12.
Soplano Sebast., v. Lagrange 34 nel cort.
Stuche Giovanni, p. Palazzo di Città 6.
Tacchis Ant., v. Mad. Cristina 64.
Tonetti Margherita, v. Des Ambrois 5.
Trenchero Raimondo, v. Maria Vittoria 26, e Cernaia 2.
Unione Produttori vini, via Cavour 10.
Valiosio Gio., v. Po 51.
Viano Emanuele, c. Vitt. Eman. II, 28.

Vino (*Dettaglianti*).

Abrate, via san Secondo 16, p. 1.
Accomero Gio. Batt., v. Baretti 17.
Actis Luigi, via Venti Settembre 49.
Allasia Giovanni, c. Casale 8.
Allegge Costantino, v. Rosine 6
Allegrini e C., v. Carlo Alberto 19.
Allinel Domenico, v. Alberto Nota 3
Allora Luigi, p. Emanuele Filiberto 7.
Alluto A., v. Cernaia 25.
Antonini M., c. Princ. Oddone 29.
Appendino Teresa ved., strada R. Parco 14.
Arbezzano Dom. e coniuge, c. Principe Oddone 57.
Armanda Andrea, v. Massena 17.
Bagnasco Maria, v. Villa della Regina 6.
Baietto ved., v. Buniva 13.
Barma Nicolao, v Ponte Mosca 6.
Ballario Antonio, v. Bertola 10.
Barattucci E M., ang vie Bogino e Andrea Doria.
Barberis cav. Franc., via S. Secondo 13.
Barberis Luigi, v. Stampatori 16.
Barberis Simone, Barriera di Vanchiglia.
Barbetta Ercole, v. Mad. Cristina 69.
Barielli Ant., v. S. Secondo 20.
Barrera Andrea, v. Barbaroux 21.
Basso Luigi, v. Cottolengo 52.
Beccuti Vittorio, v. Silvio Pellico 8.
Bellino Gio., v. Alfieri 3.
Bello Gius., v. Bertola 4.
Beltramo G., via Carlo Alberto 31.
Benedetto Gio, c. S. Maurizio 19.
Benedicenti Biagio, v. S. Massimo 49.
Bergesio Baldassare, v. Manzoni 9.
Bergesio Elisabetta ved. Trivero, c. Reg. Margherita 63.
Berruto Vincenzo, v. Roma 35.
Bersano Maria, v. Genova 13
Bertola e Delù, via Giulio 8.
Bertone Elisabetta, via Cellini, oltre la via dei Fiori.
Bevilacqua G., v Ormea 30.
Bianco frat., v. S. Massimo 14
Bianco Eug., v Santa Giulia 16.
Bianco Gio., v. Gioberti 65.
Biancotti Giuseppe, v. Saluzzo 76.
Biancotti Marco, via Milano 10.
Blanda Maddalena, v. S. Secondo 46.
Bo Ant. p. Gran Madre di Dio 2.
Bo Nicola, v. Ormea 29.
Bocca Gio., v. S. Quintino 35.
Bogetti Gio., via Mazzini 22.
Bogetti Luigi, v. Baretti 10.
Boggio Giorgio, v. Roma 27.
Boggio Rosa, v. Mazzini 39.
Boido G, c. Cairoli 24.
Bonetti Paolo, p. Vitt. Em. I, 14.
Boniscontro Gius., v. Ponte Mosca 27*bis*.
Bonmassar Orsola, v. S. Agostino 26.
Borgnino Caterina, v Madama Cristina 91.
Borrè Geremia, c. S. Martino 7.
Bossotto Luigia, v. S. Donato, 43.
Bottino Maria, v Cuorgnè 6.
Botto Carola, p. Statuto 5.
Bresso Maria, via Barolo 20.
Brida Francesco, c. Vercelli 19.
Broglio Matteo, v. Mercanti 30.
Bruno Natale, p. Bodoni 1.
Brusa Carlo, v. Gazometro 3.
Brusasca Franc., c. Vitt. Eman. II, 43.
Brusasca Gio. Batt., v Lagrange 45.
Bruschi Giuseppe, v. di Lanzo 17.
Buratto Matilde, ang. v. Principi d'Acaia e Duchessa Jolanda.
Busto Paolo, v. Beccaria 9.
Buti Amerigo, v. Palma 26 e Cernaia 18.
Cacciotti M., c. Reg. Margh. 121.
Cagliero Costantino, v. Lamarmora 20.
Cagliero Franc., v. S. Secondo 25.
Calissano, v. Sacchi 56.
Calise Ferdinando, vie Boucheron 11 e Bertola 33.
Camerano Cugini, v. Borgo Dora 25.
Campassi Clem., v. Guastalla 10.
Cangiassi A. e C., v. Bertola 14.

Canova Marianna, v. S Donato 11.
Capello M., v. Nizza 92.
Capitolo Giovanni, v. Belvedere 9.
Caranzano Carlo, v. Venti Settembre 3.
Carelli L., v. Nizza 39.
Carola Angela, c. Sommeiller 15.
Casaleggio Gius., c. S. Maurizio 10.
Casalone G., v. Casale 16.
Casassa Margherita, v. S. Chiara 52.
Casavecchia Carlo, v. Vanchiglia 18.
Cassardi Giuseppina, via Biella 15.
Castagneri Camillo, via Saluzzo 25 e 41.
Castagno Franc., v. S. Donato 27.
Castelli Pietro, v. Manzoni 12.
Castello Giovanni, v Saluzzo 1.
Cattelino Ant., c. Princ. Oddone 11.
Cavadore Alberto, v. Moncalieri 21.
Caviglia Luigi, v. S Secondo 58.
Cazzulino Pietro, c. Vitt. Em. II, oltre Po.
Centunviro Orsola. v. Gioberti 43.
Cerrato Giuseppe, v. Porta Palatina 13.
Cerruti Caterina, v. Galvani 1.
Chiabotto Gio., v. Moncalieri 4.
Chiapetti Valent. (eredi di), v. Cavour 4.
Chirone D., v. S. Secondo 1.
Claudina F., c. Sommeiller 17.
Colli Giu., via Bava 1.
Comandù A., c. Vitt. Em. II, 5 oltre Po.
Comba L., gall. Umberto I.
Comoglio G., c. Cairoli 18.
Consorzio di Produttori, v. Venti Sett. 29.
Coppo Gius., v. Monte di Pietà 6.
Coria Felice, v. Priocca 20.
Coriasso Pietro, piazza S. Giovanni 11.
Cornaglia Gius., v. S. Donato 8.
Cornaglia M., v. S. Ottavio 15.
Corona Pietro, c. Regina Margh. 164.
Coscia Augusto, v. Artisti 15.
Costelli Enrico, v. della Palma vicino a p. Castello.
Cottino Eugenio ed Emilio frat., corso Vittorio Eman. II, 9.
Cravero Giuseppe, via Stampatori 21.
Crivello Maria, v. Moncalieri 32.
Croce Antonio, v. Madama Cristina 77.
Dal Pozzo Lucia, c. Reg. Margherita 129.
Daghino Gius., v. Gio. Somis 13.
Daniele Maur., via Monte di Pietà 20.
Deambrosis Maria, v Bellezia 35.
De-Andrea Ant., v. Po 45.
Debenedetti fratelli, via Saluzzo 53.
Debernardi Rosa, c. Casale 52.
De-Gani L., v. dei Fiori 7.
Dell'Occhio Enrico, via Mazzini 33.
Delmastro fratelli, v. Petrarca 13.
Del Mastro Bartolom. c. S. Maurizio 30.
Demarchi Carlo, c. Vitt. Eman. II, 98.
Dematteis Maurizio, ang. v. Santa Teresa e p. Solferino.
Demichelis Gio., v. Quartieri 4.
Depositi speciali, via Arcivescovado 4.
Difei L., p. Statuto 12, nel cortile.
Doglio Maria, v. Stampatori 15.
Dogliotti Gius., v. del Fiando 2.
Dompè-Giovenale, v. S. Chiara 53.
Dorato Domenico, v. S. Franc. da Paola 38.
Dotto Serafino e C., v. S. Chiara, rimp. 18.
Drago Emilio, via S. Donato 4.
Ducco Bartolomeo, ang. vie San Secondo e Assietta.
Durando Stef., via S. Agostino rimp. 26.
Falco Giacomo, v. Botero 17.
Falla-Garavino Ernesto, v. Petrarca 13.
Fantino Batt., via Aosta 14.
Fantino Lor. Bonif., v. Princ. Tommaso 21.
Fassio Gius., v. S. Massimo 38.
Fassone Luigi, v. Madama Cristina 18.
Fauda Michele, p. Vittorio Em. I, 9.
Faussone Maddalena, c. Valentino 25.
Febbraro Gius., corso Brescia 18.
Fenoglio Giuseppe, p. Madama Cristina 5.
Fenoglio Margherita, v. Bidone 21.
Ferraris C. v. del Fiando 1.
Ferraris Giorgio, v. Principi d'Acaia 35.
Ferraris Luigi, via Andrea Doria 12.
Ferreri Giacomo, c. Reg. Margh. 134.
Ferrero Giulio, p Savoia acc. al 4.
Ferrero Gius., via Cibrario 3.
Ferrero Pietro, v. Consolata 15.
Ferretti Gio. Batt., via S. Domenico 37.
Ferroglio Carlo, v. S. Donato 76.
Festa Giovanni, v. Saluzzo 13.
Festa Rosa, v. Moncalieri 27.
Fino Franc. e figlio, v. Porta Palatina 24.
Florio Margh., ang. v. S. Giulia e Guastalla.
Foco Felice, corso Brescia 12.
Fontana Francesco, v. S. Donato 32.
Franzi Gius., via Barolo 25.
Fumero Bartolomeo, v. Princ. Amedeo 42.
Gabri Gius., v. S. Giulia 30.
Gaidano Giuseppe, c. Re Umberto 44.
Gaj G. B., v. Guastalla 6.
Galetti Giovanna, v. Silvio Pellico 15.
Galli Ant., via Petrarca 7.
Gallino Franc., v. Saluzzo 5.
Gamba Davide, v. Perrone 2.
Ganni Gio., v. della Rocca 34.
Garbero Gio., p. Paleocapa 2,
Gariglio Pietro, v. S. Chiara 84.
Garino Ant., v. Legnano 4.
Gasca Luigi, v. Mazzini 4.
Gavassa Pietro, v. della Zecca 10.
Genta Gio., c. Vitt. Eman. 32.
Gerardo Felice, v. S. Giobbe 2 *bis*.
Gerbaldi A., v Vanchiglia 32.
Ghione Angelo, v Reggio 1.
Giacosa Franc., ang. v. S. Chiara e Allione.
Gianotti Bartolomeo, c. Princ. Oddone 21.
Gianzana Caterina, v. Bellezia 17.
Giglio Franc., c. Reg. Margherita 148.

Gili M. L., via Cibrario 7.
Gili Nicola, strada di Stupinigi 3.
Gillos Giovanni, via Lagrange 10.
Gino Sinforosa, v. Burdin 3.
Giroberge Lorenzo, ang. via Porta Palatina e vicolo Scuderie Reali.
Giraudi Teresa, via Moncalieri 52.
Giuanipero L., c. Reg. Margh. 184.
Giuemmi e Martinetto, v. Cellini 32.
Giulli G. B., v. Principe Amedeo 33.
Gonella Francesca, c. Re Umberto 21.
Gonia Guido, c. Vittorio Em. II, 24.
Gramaglia Ant., v. Martinetto 4.
Gramaglia Dellino, v. Madama Cristina 25.
Granero G., v. dell'Ospedale 14.
Grasso Vittorio, v. Gropelli 30.
Gribaudo Gio., v. Mercanti 5.
Griffa Lodovico, v. S. Secondo 54.
Griffa Remigio, v. S. Donato 56.
Grivetti Petronilla, v. S Anselmo 11.
Grossi Antonio, v. Casale 7.
Gualla Pietro, v. Orfane 3 e 29.
Guglielmino C., v. Bellezia 7.
Icardi Stefano, c. Re Umberto 33.
Illengo Luigi, c. Vinzaglio 9.
Ivaldi G. B., c. Raffaello 6.
Laugero Teresa, v. Maria Vittoria 46.
Lazzarone Gius., v. Artisti 8.
Leonardo Caterina, via Biella 9.
Lodi Pietro, v. Bertola 33.
Lombardo Franc., Barriera di Casale 120 e via Sacchi 16.
Longhi cav. Gio., v. Cernaia 44.
Lora R., via Saluzzo 45.
Lorenzoni C. M., v. Montevecchio 62.
Lucca G. Stefano, v. Berthollet 6.
Lupo Gio., v. Genova 15.
Macario Carlo e figli, v. Berthollet 7.
Maggiora Clem., v. Garibaldi 34.
Mairo Angelo, v. S. Quintino 35.
Malandrino Caterina, ang. vie Principi d'Acaia e Cibrario.
Manzone Ern., v. S. Quintino 33 e corso Vinzaglio 1.
Marchesi Eudimio ☕, via Mazzini 44.
Marchetti Pietro, via Andrea Doria 7.
Marchisio A., via dei Carrozzai 6.
Marengo Giuseppe, via Accademia Albertina 32.
Mariano, v. Silvio Pellico 7.
Marnetto F., c. Vitt. Em. II, 24.
Marocco Anna, c. Vercelli 24.
Marocco Franc., via Vanchiglia 16.
Marras Edoardo, v. Roma 7.
Martinengo C., v. S. Agostino 5.
Martinetti Vinc., v. Rossini 24.
Martini Bern., v S. Massimo 47.
Martinotti Lucia, v. Buniva 14.
Maschera, v. Arcivescovado 11.
Masera M., v. S. Massimo 33.
Masera ved. e figli, v. Carlo Alberto 37.
Massaglia Costanzo, v. Barbaroux 5.
Massari Giovanna, v. Thesauro 3.
Masserano Gabriella, v. Basilica 13.
Matta G. B., stradale di Francia 52.
Mattiotti Anna, v. Assarotti 14.
Mattis E., v. Bogino 33.
Merlino Luigi, v. Ariosto 2.
Michela Battista, via Orfane 32.
Michele R., via Franco Bonelli 1.
Migliasso Giuseppe, via Pio Quinto 10.
Mo fratelli, via Saluzzo 27
Mola fratelli, via Pescatori, rimp. all'11.
Molino Secondo, via Balbis 8.
Mombello Carlo, p. Em. Filiberto 18.
Monticone Giuseppe, c. Vitt. Em. II, 65.
Montù Luigi, c. Reg. Margherita 160.
Morano Zefferino, v. Princ. Tommaso 2.
Moretta Gio., piazza dello Statuto 11.
Moretta Gius., v. Palazzo di Città 13.
Moretta Gius., c. Brescia 5.
Moriondo Rosa, v. S. Domenico 10.
Morone Dom., v. Barbaroux 34.
Mortara Luigia, via della Basilica 2.
Mosca Maurizio, v. Mad. Cristina 27.
Motto Carlo, via Bellezia 7.
Musso Carlo, v. Nizza 59.
Musso Lorenzo, v. Pio Quinto 8.
Musso Michele, c. Palestro 2.
Nardi R., c. Principe Oddone 65.
Natale Lazzaro, c. Raffaello 27.
Negro Lucia, v. Nizza 113,
Negro Rosa, v. S. Domenico 40.
Neirotti M. G., via Bidone 7.
Nicolai G., ang. v Bertola e Genova.
Nicolis Franc., v. Ormea 15.
Nicolis Gio e figlio, v. Torquato Tasso 1.
Novara Carlo, via Berthollet 6.
Novara D., via Gioberti 4.
Novara Teresa, via Galliari 1.
Novarese G. B., v. S. Anselmo 21.
Novarese Teresa, via Melchior Gioia 9.
Olivero Giac., v. Ponte Mosca 23.
Onesti M., v. Quattro Marzo 1.
Operti Giuseppe, v. Silvio Pellico 12.
Osnengo Costanza, v. Calvo 4.
Pacotti Gio., via Maria Vittoria 36.
Paglia Francesco, v. Vasco 2.
Paracca, via Stampatori 9.
Paruzza Giuseppe, v. Accad. Albertina 38.
Pautasso Domen., v. Marocchetti 44.
Pavia Fed., ang. v. S. Chiara e Consolata.
Peccolo Giacinto, v. Ponte Mosca 55.
Penassio Luigi, v. Saluzzo 16
Pentenero frat., v. Venti Settembre 11.
Peretti Rosa, v. Casale 5.
Peroglio Ang., via Bertola 24.
Perosino Gius., c. Emilia 11.
Perrone Giorgio, v. S. Donato 53.
Pesato Luigi, via Berthollet 22.

Peschiera Pietro, v. Po 25.
Petrino Ernesto, c. S. Maurizio 71.
Pettigiani Ferdin., via Princ. Tommaso 19.
Peyretti Gio. Ant., via Carlo Alberto 18.
Peyretti e Porino, v. Barbaroux 5.
Piacentino Lorenzo, v. Galliari 17.
Piccarolo Gius., v. Borgo Dora 25.
Picco Gio., v. Santa Chiara 22.
Piglia Carlo, v. Belvedere 26.
Pirotta fratelli, v Nizza 93.
Poggianti coniugi, v. Barolo 2.
Polliano Raimondo, v. Franco Bonelli 12.
Pomatti Giac., v. Ospedale 47.
Ponsone Gio , v. Montevecchio 6.
Poraccia Antonio, v. Magenta 57.
Porta Gio., v. della Palma 12.
Prelle Maria, v. Bertola 11.
Prevignano Camillo, v. Venti Settembre 59.
Priano Rocco, v Legnano 6.
Provera Paolo, via Duchessa Jolanda 3.
Quaglia Maria, v. Legnano 16.
Quarello Albino, c. Vittorio Em. II, 102.
Raimondo Clara, c Vittorio Em. II, 102.
Raimondo Luigi, v. Maria Vittoria 23.
Raimondo Pietro, v. S. Secondo 40.
Ramassotto Stefano, via Gerdil 3.
Rapelli G., v. S. Francesco da Paola 35.
Raschio T., v. Corte d'Appello 3.
Rattazzi Guido, via Mazzini rimp. al 28.
Rattero Carlotta, v. del Mercato 32.
Ravazza G., v. Passalacqua 2.
Repetto Clara, via Deposito 12.
Re-Tena, M. Bonasso, v. Monte Pietà 5.
Reteuna Maria, v. Priocca 24.
Rettori Rinaldo, c. Vitt. Eman. II, 78.
Ribero Antonio, v Bertola 3.
Richetta Lorenzo, v. Princ. Amedeo 44.
Rigat Giacomo e C., v. Bidone 32.
Rinaldi Luigi, v Principi d'Acaja 9 *bis*.
Risso V , v Cottolengo 91.
Robatto Gio., p. Vittorio Eman. I, 23.
Roberti Luigi, v Casale 13.
Rocca Modesto, v. al Ponte Mosca 21.
Rocci Ignazio, v. Cibrario 41.
Rocco P., v. S. Secondo 25.
Roggero Caterina, p Porta Palatina 3.
Roggero Secondo, v Giulio 14.
Roggia Giov., v Orto Botanico 15.
Romagnoli C., via Madama Cristina 61.
Rosso Paolo, v. Valperga Caluso 28.
Rubino C., c. Regina Margherita 145.
Ruella Anna, c. Brescia 5.
Sacco M., via Madama Cristina 21.
Saglia, v. Lanino 10.
Sala Giovanni, v. Montebello 40.
Santucci Vitt., v. Moncalieri 51.
Sardi Bart., via della Rocca 41.
Sardi Giu., via Passalacqua 3.
Savio Gius., ang. p. Gr. Madre di Dio e v. Moncalieri.
Scalambro G. B., via Madama Cristina 40.
Scarani Lod., ang. v. Tarino e S. Giulia.
Scarzella Maria, via Stampatori 15.
Scarzella Nicola, ang. v. della Palma e Monte di Pietà.
Scavino Sebast.no, v. Principe Amedeo 21.
Scoccimarro Nicola, v. Giulio 8.
Selfelp, v. Barolo 25.
Selvatico Antonio, via dei Fiori 24.
Serafino Angela, via Borgo Dora 33.
Serra Gio., v. Pal. di Città 7 e Mercanti 15.
Sismondi Gio., v. Lagrange 20 *bis*.
Soffietti G. B., stradale di Francia 25.
Sola G., p. Emanuele Filiberto 12.
Solaro Carlo, via Valperga Caluso 19.
Soldano Sebastiano, via Lagrange 34.
Somaria Filippo, v. Berthollet 23.
Spada G. B., v Stampatori 16.
Spanu Elisa, angolo v. Venti Settembre e Monte di Pietà, e v. Genova e Barbaroux
Spanu Franc , corso Vitt. Em. II, 82.
Steffanino Caterina, v. Napione 30.
Stola Brunasso Maria, v. S. Donato 47.
Strocco Giuseppe, v. Carmine 11.
Strocco Metilde, v. Pastrengo 12.
Tacchis Ant., v Madama Cristina 64.
Tallia frat., v. Buniva 11.
Tarasso A., v. Princ. Amedeo 14.
Teppati Martino, v. Fabro 10 *bis*.
Testa Giovanni, v. Saluzzo 13.
Toesca M.sa, via S Secondo 66.
Tognallo G., via sant'Ottavio 27.
Tonetti Margh., v. Des Ambrois 5.
Torretta C., via Sacchi 18.
Toscanelli Gius., v. Po 33.
Toscano Gius. v. Cottolengo 31.
Toso Enrico, v. Vanchiglia 21.
Toso Gius., corso S. Maurizio 51.
Tranchina Domenico. v. Zecca 26.
Turruvani Maria, v. Cottolengo 21.
Ughetto Gius., v. Guarini 1.
Vaglio Eugenia, v. dei Fiori 51.
Vaj Antonio, v. Bertola 26.
Valentino Paola, v. Pescatori rimp. al 5.
Valle Quinto, c. Regina Margherita 142.
Vallerani Cesare, c. Princ. Eugenio 4.
Vaula B., via Saluzzo 7.
Vergnano Luigi e fratelli, c. Valdocco 17.
Vighetti M. Gio., v. S. Chiara 31.
Vindrola Gius., v. Gioberti 28.
Vinea Felice, vic. Scuderie Reali 5.
Virando Gio , via Andrea Doria 6.
Virano Eman., c. Vittorio Em. II, 28.
Visca Andrea, via S. Tommaso 27.
Visconti Gius., v. Nizza 48.
Vittone Gius., v. Stampatori 11.
Volpati Gio., c. Re Umberto 72.
Volpato Caterina, v. Ormea 23*bis*.
Zanetti Gio., c. Casale 40.
Zuccone Severino, v. Mazzini 41.

Aceto.

Consegnati e C., Dock, 2° scompartim.
Formiggini S. e C., v. Pietro Micca 20.
Rosso Giacomo, via dell'Ospedale 8.
Rosso V. e Comp., corso Regina Margherita 180 e via Caselle 15.

Lievito.

Perego Cosimo, via Principe Amedeo 29.

Distillerie in catrame.

Ferrero e Croizat, v. Gioberti 11-13.
Ray Ettore, v. Magenta 21.
Soulier e Vitale, Barriera di Francia, via Circonvallazione 518.
Vandetti e Levi, v. Alfieri 9.

Frutta Candite.

Dondero Gius., *Fabbrica*, v. Po 51 nel cort.

Confetti (*Fabbricanti*).

Decoster ved. Filomena, c. Princ. Eug. 20.
DELLA ROCCA C. A., c. Valentino 37.
(*Vaseline e olii speciali bianchi rettificati inodori dissipiti per placche a cilindri*).
Gioberge Leone, v. Giulio 5.
Patrone e Marassi, v. Mantova ang. via Reggio.
Pavia e Girardi, p. Eman. Filiberto 22 e via Priocca 15-17.
PONSETTI ANTONIO, via Cavour 21. Vedi *Annunzi speciali*.
VENCHI S. e C., via Artisti 34. Vedi *Annunzi speciali*.

Confettieri.

Baratti e Milano, gall. Industria Subalpina.
Bando Nicola, c. Regina Margherita 140.
Beccardo coniugi, v. della Rocca 36.
Caffaratti Felice, via S. Tommaso 10.
Cagnolo e Muretti, angolo vie S. Massimo e Principe Amedeo.
Canepa Margherita, *Fabbr. di Torroni*, via Accad. Albertina 23.
Canepa Michele, *Fabbrica di Torroni*, via Goffredo Mameli 2.
Canestro Dom., ang. vie Nizza e Argentero.
Canonico fratelli, angolo via Milano e piazza Emanuele Filiberto 1.
Chiaria Erminio, galleria Umberto I.
Chiolero Crescentino, v. della Rocca 14.
Cinzano Giuseppe, via Garibaldi 35.
Cora Ugo succ. Bertone, v. Garibaldi 43.
Craveri Angelo, via Po 51.
Decoster ved. Filomena, corso Principe Eugenio 20, p. 1.
Demaria coniugi succ. Ghemme, c. Reg. Margherita 116.
Denari Gius., v. Principe Amedeo 46.
Fiorina Candido, v. Garibaldi 23.
Forneris G., v. Garibaldi 55 e Cernaia 30.
Franchi fratelli, via santa Teresa 7.
Gabutti Pietro, via Po 48.
Gambini Giov ,v. Finanze 2 ang. v. Roma.
Gatti, v. S. Teresa 20.
Germanetti Osvaldo, piazza Carlo Felice 7.
Gianotti G., v. Venti Settembre 12.
Gioberge Leone, via Giulio 5.
Gribaldi Ranieri, via Po 39.
Leonardo Vinc., succ. Rocca, v. Po 4.
Leone Gio., c. Vitt. Em. II, 78.
Mattis Ernesto, v. S. Agostino 17.
Milano Carlo, via Nizza 7.
Mossetti frat., ang. vie Bellezia e Franco Bonelli.
Musso A., via S. Giulia 43.
Nosenzo Bonifacio, c. Vitt. Em. II, 59.
Nosenzo Nicola, via Lagrange 34.
Oddono fratelli, via Lagrange 22.
Pavia e Girardi, v. Priocca 15 e 17.
Pavia Luigi, già Cays, via Bellezia 10.
Perino S., v. Garibaldi 57.
Ponsetti Ant., v. Cavour 21. V *Annunzi spec.*
Prada Enrico, v. Roma 32.
Prandi coniugi, v. Princ. Tommaso 39.
Querio e Leone, succ. Porinelli, via della Cernaia 22.
Rabino e Frascotti, c. Vittorio Em. II, 62.
Romana G. succ. Bass Giac., p. Castello 23.
SARDO, ang. v. Lagrange e Cavour.
Sciamengo Angelo, v. Nizza 1.
STOBBIA succ. AUDIFFREDI, v. Garibaldi 13.
Società prodotti alimentari, Usanza Luigi, gerente, angolo vie Garibaldi e Venti Settembre. Vedi *Annunzi in copertina*.

Fratelli STRATTA
Provved. di S. S. R. M. Re d'Italia
Piazza S. Carlo 7
Caramelle con gelatina e crema
SPECIALITÀ STRATTA
Confetti, pasticcerie, cioccolatte, vini, vermouth, liquori, bomboniere, ecc.

Tabbia Francesco, v. Mazzini 24.
Torretta Vittorio, *Fabbr. Torroni e Cialdoni*, v. Bogino 34.

Turbiglio Gius., succ. Gatti D., v. Genova 10.
Varale Pier Pacifico, p. Vitt. Em. I, 1.
Varello, via Milano 8.
Villa G., succ. Rocca e Comp., v. Mazzini 38 angolo san Massimo.

Pasticcieri.

Agostinetti Giacomo, p. Giulio 10 e 12.
Baracchino e C., *fabbrica Gallette e Biscotti*, via Cuorgnè 8, *negozio*, via Milano 11.
Bosco Giacomo, v. Priocca 4.
Bosso Gius., via Cernaia 42.
Bounous coniugi, c. Vittorio Em. II, 25.
Cassinelli Felice, via Lagrange 30.
Cena Claudio, v. Nizza 69.
Cesale Luigia, piazza Vittorio Eman. I, 18.
Danieli G. B., via Po 10.
Denari Giuseppe, via Principe Amedeo 46.
Destefanis Marco, angolo vie Garibaldi e Deposito.
Fauda Michele, p. Vitt. Em. I, 9.
Gaggero Gius., c. Vitt. Em. II, 96.
Galetti Gius., v. S. Teresa 20.
Gianotti G., v. Venti Settembre 12.
Gilardi Luigi, v. S. Tommaso 23.
Giordano Gius., v. Venti Settembre 54.
Leone Gio., c. Vitt. Em. II, 78.
Lisa Gio., v. S. Secondo 12.
Lungo E. ved. Durando, v. Giulio 10.
Macagno Cesare, via Monte di Pietà 6.
Maffioli Pietro, piazza Vitt. Eman. I, 21.
Mo Lodovico, via Venti Settembre 44.
Modena Gius., v. Po 28.
Patrone e Marassi, *Fabbrica* v. Mantova ang. v. Reggio.
Quaranta Margh., v. Andrea Doria 1.
Rastello Salvatore, via Orfane 5.
Revelli Franc., v. Stampatori 8.
Richiardi Franc., v. Porta Palatina 6.
Rosingana Edoardo, angolo vie S. Giulia e Buniva.
Rosingana Marianna, v. Pietro Micca 22.
Rosso Giacomo, v. Priocca in fondo.
Ruella Bonifacio, v. Cernaia 26.
Sardo, ang. vie Cavour e Lagrange.
Teghillo Pietro, v. Consolata 11.
Viano Chiaffredo, p. Statuto 12.
Zorgno Gius., v Garibaldi 28.

Pani da Caffè (*Fabbricanti*).

Agostinetti Giacomo, p. Giulio 10 e 12.
Bollettino, via S. Massimo 4.
Rosso Giacomo, v. Priocca in fondo.
Società Anon. Caffettieri, v. Gaud. Ferrari 3.

Cioccolata.

Beata e Perrone, via Cottolengo 1.
Bianchini Marco, via Po 20.

Fabbrica di Cioccolato
fondata nel 1826
CAFFAREL PROCHET e C.IA
Via Balbis, 10 e Maria Vittoria, 2.
Premiati a diverse Esposizioni e Gran Diploma d'eccellenza
Esposizione Colombiana di Chicago 1893.

Campagna C. e C., p. Carlo Felice 5.
Chiolero Crescentino, v. della Rocca 14.
Cinzano B., succ. Perrone, v. Mazzini 29.
Cora Ugo succ. Bertone, v. Garibaldi 43.
Donati Rainero, *rappresentante*, Galleria Nazionale ingresso E.
Ferro Scolastica, *Deposito*, ang. vie Orfane e Garibaldi.
Filotti Carlotta ved., p. Consolata 5.
Franchi fratelli, *Fabbrica*, v. S. Teresa 7 e p. Castello 16.
Gabutti Pietro, *Deposito*, via Po 48.

GAY, REVEL e C.
FABBRICA di CIOCCOLATA
fondata nel 1865
Angolo via del Carmine e c. Principe Eugenio

GIULIANI VITTORE, via Accad. delle Scienze (tra p. Castello e Carignano). Vedi *Annunzi speciali*.
Langmann ved., *Cioccolatteria Svizzera*, gall. Umberto I.
Luttati Margherita, ang. v. Monte di Pietà e Mercanti.
Mattis Ernesto, v. S. Agostino 17.
Moriondo e Gariglio, p. S. Carlo 6, corso Vitt. Em. II, 82. *Fabbrica*, v. Artisti 36.
Rostan A., succ. Gay e Revel, v. Roma 38.
Rostan E. e Comp., piazza Castello 14, corso Vitt. Em. II, 73 e via dei Fiori 12.
Rostan Enrico, via Barbaroux 14.
TALMONE MICHELE, *Fabbrica*, via Balbis 19. *Negozio* via Lagrange 23.
Torazzo G. T., v. Bellezia 1.
Vallero Ant., v. Mazzini 8.

Latterie.

Belli Angela, v. Tarino 2.
Berton Ant., *Alpi*, corso Vitt. Em. II, 92.
Bignone M., v. S. Donato 25.
Blanda Luigi, *Svizzera*, via Saluzzo 30.
Bogino Pietro, *Bellezia*, v. Berthollet 12.
Elia Carlo, v. Andrea Doria 3.
Ferrero Caterina, v. Mad. Cristina 24.

Fea Francesco, *Latteria delle Alpi*, via S. Secondo 70.
Giordana Franc., v. Lagrange 40.
Manzon Francesco, corso Vinzaglio 21.
Musso Matilde, c. Vitt. Em. II, 38.
Pavesio frat., v. Madama Cristina 11.
Pennello Maria, v. Principe Amedeo 38.
Pepino Paolo, *Torinese*, v. Lagrange 19 e 32.
Pesone, con vaccheria, corso Siccardi 15.
Prochet Michele, *Subalpina*, v. Venti Settembre 72.
Regat Pietro, *Romana*, via Mazzini 10
Rosso Pietro, v. Palazzo di Città 7.
Rostagno Gius. e Bergia D., p. S. Carlo 1.
Scimandi Luigia, *Centrale*, v. Milano 4.
Sociale Piemontese, via Carlo Alberto 28.
Tenuta Cavalli, v. S. Quintino 5.
Tenuta il *Gallo*, v. Saluzzo 4.
Tenuta il *Generale*, v. dei Fiori 20.
Tenuta Pezzi, via Garibaldi 59 e Venti Settembre 60.
Tenuta Tarina, via Passalacqua 2.
Trinchieri A., *Milanese*, v. Po 31, e Berthollet 5.
Trinchieri e Bologna, v. S Teresa 24.
Vaccheria Svizzera, c. Cairoli, giardino del Valentino, vicino al Ponte in ferro.
Viotto Gio., *Piemontese*, v. Venti Settembre 67 e Barbaroux 8.

Conserve alimentari.

Agostini Gius. e C., via S. Ottavio 16. Vedi *Annunzi speciali*.
Baiardini Paolo, v. Alfieri 1 e v. Roma 13.
BERNACHON e NIZZA, *Fabbr.*, strada Stupinigi. Vedi *Annunzi speciali*.
Costi R. e C., v. S. Secondo 16.
Garosci frat. fu Gio., Dock, 5° scompart.
Rossi Gius., v. Garibaldi 22.
Società d'Esport Agric. Cirio, v. Nizza 64.
Società Prodotti Alimentari, Usanza Luigi gerente, ang. v. Garibaldi e Venti Sett. Vedi *Annunzi speciali*.
Sogno B. e C., c. Reg. Margh. 182 *bis*.
Sogno Dom. e C., *Fabbrica*, v. Balbis 14.
Stevano Ant. di Gio., v. dei Mercanti 17,

Mostarde.

Bernachon e Nizza, strada di Stupinigi 9. Vedi *Annunzi speciali*.

Ostriche.

Agostini Gius., e Comp., v. S. Ottavio 16. Vedi *Annunzi speciali*.
Al Golfo della Spezia, p. Castello 25.
Fuolega Vinc., v. Roma 16, alb. del Cairo.

Magazzini alimentari.

Abate G. B, v. Madama Cristina 28.
Ala Gius., v. Priocca 26.
Alasia Felice, v. Galliari 25.
Albano Teresa, c. Peschiera 29.
Albertotti Luigi, v. del Carmine 8.
Aliberti Carlo, v. Cavour 4.
Allemano Gius., v. Bava 5.
Allera Noè, v. Montebello 22.
Allora Angelo, v. Nizza 69.
Andorno Gio. Batt., v Assietta 4.
Anguilla Giacomo, v. S. Franc. Paola 42.
Arduino P. E. fratelli, ang. vie Ormea e Orto Botanico.
Audisio ved. Costanza, v. Mad. Cristina 107.
Baccola Teresa, v. Casale 22.
Baglia Caterina, via Lanino 10.
Baravalle G., via Baretti 6.
Barberis Margh., ang. v. S. Giulia e Buniva.
Barbero G. B., ang. vie Ormea e Galliari.
Barosso Gio., c. Reg. Margherita 150.
Beilis Battista, v. Porta Palatina 1.
Berra Elisa, v. del Carmine 6.
Bertone Filippo, v. Mazzini 52.
Besso Angela, c. Principe Oddone 23.
Bessone G., v. Sacchi 38.
Bestente coniugi, v. Giacomo Leopardi 6.
Biancotto Giac., v. Napione 32.
Binelli Gius., c. S. Maurizio 63.
Binelli Luigi, c. del Valentino 19.
Binelli Pietro, p. Nizza 79.
Biora Angelo, via Vanchiglia 34.
Blotto Anna, via Cottolengo 41.
Bolmida Stef., v. Morosini 6.
Bologna Alessandro, v. S. Domenico 24.
Bosco Franc., v. degli Artisti 15.
Branca C., v. della Rocca 6.
Bresso Teresa, v. Lagrange 14.
Brosio Alessandro, v. Nizza 67.
Brosio Gio. di Gius., via Andrea Doria 2.
Bruno Stef., c. S. Martino 1.
Bugnano Gius., v. Artisti 31.
Buscaglione Luigi, via Buniva 11.
Camandona Maria, via S. Donato 66.
Camandù Guglielmo, v. S. Anselmo 17.
Campassi Clemente, via Guastalla 10.
Canavero Lorenzo e C., p. Vitt. Em. I, 8.
Canavesio Paolo, v. Madama Cristina 135.
Carbonero Secondo, v. Berthollet 20.
Carosso Tommaso, v. Nizza 50.
Casaleggio Luigi, v. Porta Palatina 9.
Cattani Gio., v. Conte Verde 17.
Charbet sorelle, v. Mercanti 15.
Chiantore, v. Gerdil 5.
Chiantore Michele, v. S. Domenico 27.
Chiolerio Angelo, v. Borgo Dora 19.
Cittadin Gius., v. Venti Settembre 19.
Colla G., v. Ivrea 1.
Colleoni G., ang. v. S. Secondo e Magenta.

Conte Marina, v. S. Secondo 24.
Cordeglio Ant., v. Cavour 7.
Corna Rosa, v. Moncalieri 44.
Cortassa Luigia, v. Arsenale 38.
Cortese Teresa, alla Barriera di Milano.
Corvino Ratti F., via Biella 7.
Costa M., c. S. Maurizio 23.
Costantino Gio., v. Assarotti 6.
Cotta Franc., p. Gran Madre di Dio 4.
Crida Giacomo, c. Vinzaglio 29.
Cucchi Gius., v. Accad. Albertina 23.
Dapino Achille, v. dei Fiori 41.
Delmastro Ant., v. dei Quartieri 6.
Farrioli Angela, v. Balbis 13.
Fasano M., ang. v. And. Provana e dei Mille
Fassio coniugi, v. Mazzini 48.
Fatta Gio., v. Moncalieri 31.
Faudella A., via Madama Cristina 63.
Faya Teresa, c. Regina Margherita 116.
Ferroggio Marianna, v. Cibrario 1.
Fissore Lod., v. Foscolo 20.
Fontana Gio., v. Petrarca 18.
Francesia frat., v. del Carmine 24.
Franco Ant., v. Vanchiglia 2*bis*.
Franco Franc., v. Bertola 36.
Fratino Carola, v. Ponte Mosca 32.
Fugazza Teresa, v. S. Secondo 44.
Gaj coniugi, v. Goffredo Mameli 14.
Gargnino Gio., c. Re Umberto 42.
Garino Agost., c. Reg. Margherita 110.
Gay Gaspare, c. Vitt. Em. II, 110.
Gay Giov., c. Vinzaglio 7.
Geloso Maddalena, c. Reg. Margh. 63.
Genninatti ved. Maria, c. Siccardi 15.
Gerbino Domenico, c. Reg. Margh., 23.
Ghio Caterina, v. dei Fiori 39.
Gianella Marcella, v Saluzzo 13.
Gilardi Pietro, v. S. Franc. da Paola 40.
Ginnipero Carlo, v. Napione 32.
Giordana Michele, v. Tarino 9.
Goitre Angelo, v. Conte Verde 2.
Gonella Eug., v. Ponte Mosca 14.
Graffi Luigi, v. Mazzini 46.
Graziola Lorenzo, v. S. Giulia 47.
Grosso Maddalena, v. Magenta 11.
Imberti Maria, v. Giulio 8.
Lazzarino Francesca, c. Vercelli 21.
Lora Elena, v. S. Giulia 30.
Lovera Ant., v. Barolo 12.
Lupicino Marcantonio, via Bellini 8.
Lupo G., v. Genova 15.
Magnetti Dom., v. Moncalieri 3.
Manzon Vitt., c. Vitt. Em. II, 102.
Marino C., v. Lagrange 35.
Martini Bernardino, via san Massimo 47.
Mellano Gio. Batt., v. Barbaroux 17.
Merlino Angelo, via Cottolengo 7.
Merlo Paolo, v. Madama Cristina 32.
Mezzo coniugi, v. Principe Amedeo 41.
Micotti Teresa, p. Statuto 18.
Miraglio Gius., c. Vitt. Em. II, 29.
Nieloud Antonio, via Gioberti 27.
Novara Carlo, ang. v. Bogino e Maria Vitt.
Olivero C., v. Ormea 23.
Olmo Marianna, v. Borgo Dora 30.
Origlia L., ang. v. Cottolengo e Bonzanigo.
Pentenero Maria, v. Princ. Tomm. 31.
Perio Desiderio, piazza S. Martino 3.
Peschiera Pietro, v. Po 25 nel cortile.
Pettenazza, v. Accad. Albertina 23.
Picco Gio., v. S. Chiara 22.
Pochettino, v. Tarino rimpetto al 4*bis*.
Prato Albino, v. Artisti 30.
Protto A., v. Mazzini rimpetto al 28.
Quirico Caterina, v. Ormea 78.
Ramella Emilio, v. Cavour 12.
Ramoino, c. Reg. Margherita 98.
Rapallino Gio., v S. Domenico 27.
Rattero Carlotta, v. del Mercato 32.
Ravazza G., ang. vie Passalacqua e Boucheron.
Raymondi, v. Carmine 2.
Raymondo Gio. Batt., angolo vie Principe Tommaso e Pio Quinto.
Recrosio e Giordano, v. S. Anselmo 28.
Rigat Gius., v. Vanchiglia 36.
Rolando Cesare, via Napione 33.
Rolfo Francesco, v. dei Fiori 88.
Rolla Giacinta ved., v. Moncalieri 25.
Rosina Vinc., v. Princ. Tommaso 10*bis*.
Rossi Giuseppe, via Bava 43.
Rosso Gio., via Stampatori 20.
Sacco Gio., via Mazzini 45.
Scalenghe Domenico, v. Montevecchio 11.
Scarzella Gius., ang. v. Plana e Maria Vitt.
Sibona Domenico, v. Piazzi 4.
Silva Carolina, v. Duchessa Jolanda 12.
Società Cooperativa Ferroviaria, v. Sacchi 3.
Società Coop. Ferrov. di cons., p. S. Martino.
Società di Previdenza econom. fra i Dipendenti del Municipio, v. Porta Palatina 33.
Società Gen. degli Operai, v. Mercanti 14.
Id. via S. Anselmo 18.
Id. via Ponte Mosca 8.
Id. via S. Domenico 26.
Id. via Vanchiglia 3.
Id. via Bogino 33.
Società Gen. delle Operaie, v. Massena 21.
Società Operaia M. S. Novella Conciatori, via al Ponte Mosca 23.
Società M. S. Operai Borgo S. Donato, via Carena 18.
Società Operai Borgo S. Salvatore, via Petrarca 2.
Società Operai, Barriera di Nizza.
Società Gener. Operai Barriera di Milano, corso Vercelli 19.
Società Operai Armaiuoli, via Giulio 18.
Società Prodotti Alimentari, angolo vie Garibaldi e Venti Settembre.

Stella Luigi, via S. Donato 45.
Stella sorelle, v. Nizza 57.
Stratta Luigi, corso Palestro 3.
Taraglio coniugi, v. Basilica 6.
Tirasco Secondo, via Bertola 40.
Tessa Gius., ang. v. S. Giulia e Tarino 11.
Testa Ferdinanda, v. Madama Cristina 141.
Torchio Luigi, via Bava 5.
Torchio Rosalia e C., v. S. Franc. Paola 43.
Torchio Stef., v. S. Donato 23.
Trucco C., via S. Dalmazzo 10.
Unione Femminile, ang. v. Allione e S. Chiara.
Usseglio Gio., v. Accad. Albertina 35.
Valenzano Pietro, v. S. Quintino 15.
Vallino Pasqualina, v. Santorre Santarosa, angolo via Moncalvo.
Verda Gius., v. dei Fiori 9.
Verdoia Annibale, v. S. Quintino 60.
Vergani Gius. v. S. Croce 2.
Vial Lor., v. Garibaldi 47.
Videlongo Alessandrina, v. Allione 1.
Viglione G., corso Regina Margherita 194.
Violini E. ved. Rastelli, v. Carmine 8.
Visani Angela, c. Vitt. Eman. II, 121.
Vitale Luigi, c. S Maurizio 17.
Vittonetto Franc., Barr. di Milano.
Vivenza e C., v. Montebello 9.
Zaccarino Pietro e C., angolo via Nizza e corso Valentino.

Budella salate.

Rappelli Gius., v. Genova 19.

Rosticcierie.

Carpanera Vittorio, *Genio*, angolo corso Vitt. Em. II e v. Saluzzo.
Mazzi soci, *La Fila*, v. della Palma 14.

Pizzicagnoli, Salsamentari e Venditori di Pollame e Selvaggina

Abate Teresa, via Garibaldi 40.
Abrate coniugi, via S. Quintino 24.
Abrate Anna, via Ormea 3.
Abrate Lucia, via S. Massimo 43.
Accastello P., v. Fabro 5.
Accossato Pietro, via Stampatori 7.
Agliodo Gio., c. Reg. Margherita 25.
Aguggia Eligio, v. S Massimo 42.
Aimo-Boot ved. Caterina, v. Carrozzai 5.
Aimo Martino, v. Mazzini 54.
Ala Gius., v. Priocca 26.
Alasonatti Nicola, v. Bertola 4.
Albano Dom., v. Barolo 16.
Alloi Giuseppina, via Baretti 3.
Amparore Ant., v. Venti Settembre 46.
Amparore Franc., v. Bellezia 2.
Arduino fratelli, v. Ormea 36.
Arfero Teresa, v. Arcivescovado 2.
Arneudo Carlo, v. Porta Palatina 8.
Arneudo Chiaffredo, via Ponte Mosca 10.
Arri Maddalena, via Bertola 11.
Astegiano Luigi, via Madama Cristina 21.
Audisio Antonio, via Bertola 25.
Audisio Antonio, v. S. Anselmo 27.
Audisio Domenico, via Bertola 3.
Audisio Franc., via Bava 10.
Audisio Lorenzo, via Nizza 31.
Audisio Luigia, v. S. Secondo 13.
Audisio Maria ved. Bertolotti, via Franco Bonelli 2.
Audisio Michele, via Corte d'Appello 6.
Audisio Pietro, c. Vitt. Em. II, 28.
Bainotti Caterina, v. S. Donato 26.
Ballari Gio., v. della Zecca 43.
Baravalle G., v. Baretti 6.
Barberi Gius., v. Po 50.
Barberis Benedetto, v. Martinetto 4.
Barberis Margherita, v. S. Giulia 41.
Barbieri Giacomo, strada del R. Parco 3.
Baretta Marta, v. dei Fiori 36.
Battagliotto Franc., v. Villa Regina 5.
Bay Teresa, c. Vinzaglio 11.
Belloni Gius., v. Saluzzo 8.
Beltramo Gius., v. S. Secondo 32.
Beltramo Marianna, via Bidone 18.
Benedetto, vedova, v. dei Mercanti 5.
Benso Vittoria, via san Donato 16.
Berardo Ant. fu Gius., c. Vitt. Em. II, 60.
Berardo Antonio, via S. Secondo 1.
Berardo Bartol., vie Torquato Tasso 11 e Cernaia 22.
Berardo Gio., v. S. Massimo 3.
Berardo Gius. v. Mad. Cristina 18.
Berardo Gius., v. Princ. Amedeo 38.
Berardo M.na ved. e figli, via Po 32.
Berardo Michele, via Garibaldi 55.
Berardo Pietro, v. Palazzo di Città 13.
Berardo ved. e figlio, via Garibaldi 49.
Bercando Carlo, v. Princ. Tomaso 16*bis*.
Berchialla Gio., c. Re Umberto 36.
Bergia Anna, v. Passalacqua 3.
Bergia Filippo, v. Carlo Alberto 29.
Bergia Gio., via Roma 39.
Bergia Michele, v. Nizza 15 e Foscolo 17.
Berra Gius., v. Nizza 19.
Bertello e Biora, v. Rossini 15.
Bertinatti Luigia, ved., v. santa Teresa 9.
Bertolotti Gius., via Montebello 2.
Berutto Caterina, via S. Donato 32.
Berutto Teresa, v. Barbaroux 13.
Bianchi C. succ. Ronco, v. Po 29.
Bianco Gio., v. Gioberti 65.
Biora, p. Vitt. Em. I, 15.
Boccaccio Franc., v. Cernaia 30.

Boella Gius., v S. Tommaso 11.
Boffa Maria, v. Maria Vittoria 28.
Bogliani Domenica, c. Valentino 31.
Boglione Sebast., via Monte di Pietà 3.
Bologna D., v. S. Chiara 49.
Bolognino sor., via S. Donato 44.
Bonetto e C., v. S. Massimo 11.
Bongiovanni Gio., v. Princ. Amedeo 25.
Bonino Gio., via Massena 7.
Bonino Marianna, via Mad. Cristina 37.
Bordino Gio., via delle Orfane 17.
Borelli Gius., via Moncalieri 41.
Borello Gio., via Po 23.
Boretto sor., v. S. Franc. da Paola 29.
Borgia Gius., angolo vie Passalacqua e Boucheron.
Bosco F., via Madama Cristina 84.
Bosco Gio., via Mazzini 5.
Bosco Gio., v Principe Amedeo 52.
Bossetti Ant., c. Vitt. Em. II, 62.
Bossetto e C., v. Vanchiglia 16.
Bossi Gioachino, via santa Teresa 7.
Bosso Gius., via Cernaia 42.
Bossone Gius., c. Re Umberto 31.
Bossonetto Luigi, via Lagrange 34.
Bosticco Giac., v. Alberto Nota 5.
Bottione Caterina, via Bertola 38.
Botto Maria, via Sacchi 14.
Bozzalla Gaudenzio, v. Cernaia 14.
Brero Edoardo, via Madama Cristina 6.
Bria Maria, via S. Massimo 28.
Briccarelli Carlo, via delle Orfane 30.
Broccardo Delfina, angolo piazza Gran Madre di Dio e via Moncalieri.
Brocchetto Gius., p. Palazzo di Città 1.
Brosio fratelli, corso Emilia 2 e ang. v. Mad. Cristina e Baretti.
Brun Franc., piazza dello Statuto 13.
Brun fratelli, via Garibaldi 45 e piazza dello Statuto 10.
Brunero Francesca, c. Princ. Eugenio 4.
Brunero Margherita, *pollame*, via Andrea Doria 11.
Brunetti Dom., via santa Maria 5.
Bruno Benedetta, via Biella 22.
Bruno Lucia, via Bertola 22.
Bruno Orsola, via dei Fiori 17.
Bruschi Gius., v. di Lanzo 17.
Burzio Giacinto, via Barbaroux 33.
Buscaglione Luigi, v. Vanchiglia 17.
Bussetti Carola, v. Moncalieri 29.
Cagna Luigi, p. Gran Madre di Dio 7.
Calleri Pietro, v. S. Tommaso 5.
Calosso Franc., v. Nizza 76.
Calvetti Gio., v. Manzoni 3.
Camaschella Pietro, via S. Anselmo 9.
Cambaudo Gius., v. Nizza 105.
Camerano Pietro, via Misericordia 3.
Campassi Luigi, via Madama Cristina 17.
Canale Giovanna, via Nizza 111.
Canavotto Maria, c. Regina Margherita 139.
Canonico Adolfo, c. Vitt. Em. II, 64.
Canuto Teresa, via Gioberti 19.
Cardelli Gio., c. Principi d'Acaia 3.
Carena Natale, via Borgo Dora 26.
Cargnino frat. di Gio., v. Lagrange 37.
Cargnino Ant., p. Em. Filiberto 12.
Cargnino Gio., via Bertola 12 *bis*, corso Re Umberto 42.
Carlotto Gio., v. dei Mille 44.
Carosso Dom., c. Duca di Genova 9.
Carosso Tomm., v. Nizza 50.
Casazza Bened., c. Reg. Margherita 144.
Casetta Andrea, *Commestibili e pollame*, via san Secondo 1.
Cassano Maur., v. G. Leopardi 14.
Castagneri Margh., v. Arcivescovado 5.
Castellano Franc., c. Oporto 47.
Catellino Margher., c. Reg. Margher. 127.
Caudano Eugenio, v. Cernaia 36.
Cavaglià G., v. S. Francesco da Paola 43.
Cavallero sorelle, via Bonafous 8.
Cavallo G. B., via S. Donato 27.
Cavalotti Rosa, via Carlo Alberto 35.
Cerutti Carlo, c. Principe Eugenio 6.
Chiabert Teresa, v. Corte d'Appello 3.
Chiabotto Franc., v. Mad. Cristina 101.
Chianale Luigi, v. Baretti accanto al 17.
Chiantore Angela, via Borgo Dora 29.
Chiantore Cristina, via S. Domenico 12.
Chiantore Gius., v. Gerdil 5.
Chiariglione coniugi, v. Bava rimp. all'1.
Chiola Gius., v. dell' Arsenale 41.
Chiusano Pietro, via S. Anselmo 13.
Cibrario Ang., vie Private 3.
Cibrario Ang., v. Venti Settembre 2.
Cibrario Bartol., v. Bertola 14.
Cibrario Dom., c. S. Maurizio 30.
Cibrario Gio. Batt., via Botero 17.
Cibrario Maria, vedova, v. del Carmine 1.
Cibrario Vinc., v. Stampatori 16.
Cocchis Madd., v. S. Dalmazzo 20.
Coda Teresa, c, Vinzaglio 25.
Colombo Gio., via Barolo 7.
Colombotto Teresa, via Deposito 1.
Corbella Cristina, via Botero 12.
Corio Enr., v. Villa della Regina 9.
Corsino Giusepp. ved. Canegratti, piazza Palazzo di Città, rimp. v. Conte Verde.
Corvino e Ratti, ang. v. Biella e Cottolengo.
Costa coniugi, v. S. Agostino 8.
Costantini Gio., v. Assarotti 6.
Cotta Carlotta, via dell'Industria 4.
Cravero Michele e Teresa, via Bagni 2.
Cresto Pietro, via Principi d'Acaia 19.
Crida Domenica, via Porta Palatina 19.
Curlino Gio. succ. Quaranta, v. Bava 7.
Dall'Oglio Felicita, via Cernaia 3.
Dalmazzo Luigi, via Belvedere 6.
Danusso Giuseppina, via Bertola 11.

Davico coniugi, c. Princ. Oddone 29.
Davico Gio., v. Gerdil 4.
David Maria, via Accademia Albertina 19.
Deeri Gio., v. Priocca 22.
Delfilippi Anna, v. dei Fiori 4.
Delgarenti Gio., via Massena 18.
Delmastro Ant., v. dei Quartieri 6.
Demarchi Emilia, c. Vitt. Em. II, 98.
Demarchi G., via delle Orfane 8.
Demaria L. C. fratelli, v. Mazzini 36.
Demaria Mich., v. Milano 18.
Dematteis Gio., via Giulio 29.
Demichelis Ant., v. Cernaia 28.
Demichelis Franc., via Priocca 4.
Demichelis Gio., via del Carmine 11.
Demichelis Gius., via Bidone 19.
Demichelis Gius., v. S. Chiara 8.
Demichelis Mich., v. Bogino 4.
Demichelis Simone, v. Acc. Albertina 42.
De-Ortis Vinc., v. Nizza 95.
Didero Luigi, v. Saluzzo 44.
Dompè coniugi, v. Mad. Cristina 95.
Donna Carolina, *selvaggina*, p. Palazzo di Città.
Dughera Maria, c. S. Maurizio 75.
Durando Angela, via degli Stampatori 15.
Elia Carlo, v. Andrea Doria 5.
Emanuel Carlo, v. S. Agostino 22.
Enrietto Maria, v. Carlo Botta 4.
Faggiani Luigia, via S. Chiara 31.
Fagiano Luigi, via san Secondo 7*bis*.
Falcione vedova, via Palazzo di Città 18.
Falcione Pietro, piazza san Carlo 11.
Fantino Gius. e Maria, c. Casale 48.
Farò Giacomo, v. Galliari 14.
Farò Gio., p. Vitt. Eman. I, 20.
Fasano Michele, angolo vie dei Mille ed Andrea Provana.
Fassino Luigi, v. Nizza 45.
Fassio Gius., v. S. Massimo 38.
Favero sorelle, v. S. Franc. da Paola 37.
Fenoglietto Rocco, v. Gaud. Ferrari 7.
Ferrero Ant., v. Saluzzo 41.
Ferrero C. A. ved., *Selvaggina*, v. Galliari 2.
Ferrero Gioachino, v. Barbaroux 7.
Ferrero Giorgio, piazza Statuto 14.
Ferrero Rosa, c. Regina Margherita 138.
Ferretti G. B., angolo vie S. Domenico e Pingone.
Ferroglio Simone, c. Vitt. Em. II, 86.
Filippello Fortunato, v. Po 51.
Filippello Maria, c. S. Martino 2.
Filippi Bern., v. S. Secondo 66.
Fino Giac. e C., v. Mad. Cristina 6.
Fino Gio., v. S. Tommaso 24.
Fino Maria, v. Fucina 8.
Fino Marziano, via Borgo Dora 32.
Foglia Angela, v. Bellini 6.
Franchelli Margherita, v. sant'Agostino 15.
Franco Alessio, via Saluzzo 3 e ang. via Palma e Monte di Pietà.
Franco Ant., v. Vanchiglia 2 *bis*.
Franco Giuseppa, via al Ponte Mosca 17.
Frencia coniugi, v. Maria Vitt., rimp. 26.
Fuhrmann Enr. succ. Denari-Ansaldi C., via Roma 42.
Furno coniugi, via Bellezia 15.
Gagliardone Enrico, v. Barbaroux 8.
Gaj Teodora ved. Lovera, v. S. Chiara 35.
Gallarini Lucia, v. S. Donato 7.
Gallia Carlo, v. della Rocca 1.
Gallo coniugi, v. S. Maria 11.
Gallo Franc., c. Duca di Genova 11.
Gamalero Gio., v. Casale 18.
Gambino Gius., v. al Ponte Mosca 34.
Gamero Maria, v. Accademia Albertina 31.
Gariglio Gio. B., v. Assietta 3.
Gariglio Margh. ved., angolo vie Gius. Grassi e Beaumont.
Gariglio Stef., v. Baretti 2.
Garzena Giac., v. Silvio Pellico 5.
Gay coniugi, v. Goffredo Mameli 14.
Gay Mich., v. al Ponte Mosca 1.
Gazzano Giacomo, via S. Massimo 6.
Gazzano Luigi, c. Reg. Margherita 147.
Geloso Maddalena, c. Reg. Margherita 63.
Gennai G. Allemano, v. Po 45.
Gerbino Gius., v. Mazzini 34.
Germano Caterina, v Nizza 113.
Gherra Dom., v. Giulio 18 ang. v. Orfane.
Gherra Gio., ang. v. Porta Palatina e Quattro Marzo.
Ghignone Felice, v. Amedeo Avogadro 8.
Ghigo Bart., v. della Rocca 28 e Po 52.
Ghigo Gio. ved. Franco, v. S. Chiara 5.
Giacobino frat., v. delle Orfane 34.
Giacobino frat., di Giacomo, v. Mazzini 30.
Giacobino fr., di Pietro, v. Ponte Mosca 2.
Giacobino Gius., ang. vie Venti Settembre e Monte di Pietà.
Giacobino Vincenzo, vie S. Chiara 10 e Berthollet 14.
Giacomelli Giac., v. S. Massimo 51.
Giacomelli Gio., v. Garibaldi 33.
Giacone Margh., v. Berthollet rimp. 14.
Giai-via Carlo, via Duchessa Jolanda 1.
Gianotti Mich., v. Venti Settembre 15.
Gignetti coniugi, v. Pallamaglio 20.
Gilla Gio., via Borgo Dora 21.
Gindri sorelle, via Genova 3.
Gindri Gio., via santa Teresa 13.
Gino Giac., c. Vitt. Em. II, 37.
Giordana Gio., v. Montebello 13.
Giordano Alessio, v. Piazzi 6.
Giovannini Ant., v. Porta Palatina 24.
Giovenale Bern., v. della Palma 26.
Giovenale Gius., v. S. Secondo 7.
Girardi Agost. succ. Berardo, v. Mazzini rimpetto al 32.

Girardi Andrea fu Giac., v. Borgo Dora 10.
Girardi Ant. e fratello, v. Carmine 4.
Girardi Bartol., v. S. Donato 10.
Girardi Franc., v. Carlo Alberto 29.
Girardi fratelli, v. Moncalieri 35.
Girardi Gio. fu Pietro, v. Po 42.
Girardi Gius., angolo vie Berthollet e dei Fiori e via S. Tommaso 26.
Girardi Mattèo fu Andrea, via Nizza 7.
Girardi Pietro, via Nizza 13.
Giura Emilio, p. Vitt. Em. I, 19.
Giusio Giuseppa, v. Cavour 5.
Godano C., v. Montebello 21.
Gonella Pietro, via S. Dalmazzo 9.
Grandi Carlo, via Gaudenzio Ferrari 4.
Grassi fratelli, v. Madama Cristina 11.
Grasso Gio., v. dei Mille 32.
Grella Teresa, via Saluzzo 59.
Griva Dom., c. Vitt. Em. II, 92.
Griva Vinc., p. Statuto 3.
Grosso Carlo, v. Maria Vittoria 21.
Grosso Giac., v. della Misericordia 1.
Gualco fratelli, v. S. Teresa 20.
Guarino C., *Pollame*, p. S. Carlo 11.
Guglielmetti Alessio, via san Donato 48.
Guglielmino Dom., v. Venti Settembre 7.
Guglielminotti-Bianco Dom., v. Sacchi 56.
Guglieri Filippo, via di Casale 14.
Imperor Rosa, via Nizza 41.
Iapolla Margh., c. S. Maurizio 25.
Julini Gio., v. Gazometro 4.
Lanfranco Gaspare, p. Vitt. Eman. I, 16 e via Casale 20.
Leonardo Angela, c. Napoli 14.
Leone Bern., v. Cavour 11.
Leprotti Alberto, via sant'Ottavio 17.
Lodovico Rosa, ang. c. Princ. Oddone e Reg. Margherita.
Lovera Anna, v. S. Donato 40.
Lovera Ant., v. S. Anselmo 4 e Barolo 12.
Lovera Gio., vie Bogino 15 e Galliari 1.
Lubratti Giacomo, v. Ospedale 12.
Lucchino Carlotta, via Giulio 6.
Macario Carlo, c. Princ. Oddone 14.
Maccario, c. Siccardi 35.
Magnetti Dom., v. Moncalieri 3.
Maletto Bartol., v. S. Donato 15.
Maletto C., v. S. Tommaso 12.
Maletto G. B. e figli, via Princ. Tomm. 12.
Maletto Vinc., v Quattro Marzo 7.
Manè Donato e C., via Cottolengo 27.
Mangiardi Ant., v. di Casale 14.
Manzon Caterina ved., p. Statuto 9.
Manzon Claudio, via Princ. Tommaso 16.
Manzon Franc., c. Vinzaglio 21.
Manzon Giacomo, v. Petrarca 7.
Manzone Marietta, v. Garibaldi 39.
Manzoni Ant., v. Donati 14.
Marandino L., v. S. Agostino 3.
Marchesi Eudimio ⊜, via Mazzini 44.
Marocco Giuseppa, v. M. Vittoria rimp. 28
Marocco Margherita, via Ormea 6.
Martano Angela, v. Venti Settembre 10.
Martignone Ant., v. Goffredo Mameli 5.
Martini Marta, v. Pallamaglio 17.
Martino Vitt., v. Rossini 1.
Martore Gio., via Genova 2
Masoero Virginia, via Andrea Doria 4.
Massaia Mich., v. Vasco 2.
Massocco Gio., v. dei Fiori 13.
Matta Gius., corso Principe Oddone 51.
Meinardi Franc., v. S. Secondo 19.
Melano Batt., v. Franco Bonelli 3.
Melano Gio., v. Venti Settembre 59.
Menzio Gio., v. S. Massimo 5.
Menzio Natalina, via Fabro 10.
Merlin Gio., v. Bellini 8.
Merlo Dom., c. S. Maurizio 45.
Mezzena Elisabetta, c. Vitt. Em. II, 24.
Mezzo coniugi, v. Princ. Amedeo 41.
Migliarina Isidoro, c. Reg. Margherita 148.
Migliore Lorenzo, p. Em. Filiberto 13.
Migliorero G. B., via Pisa 46.
Migliorero Pietro, ang. vie Goito e Pio V.
Milano Lor., v. Cernaia 27 e S. Secondo 9.
Miniggio Virg., v. S. Quintino 25.
Miolis Teresa, *Pollame e Selvaggina*, via Roma 35.
Miraglio Biagio, v. Silvio Pellico 14.
Miretto Anna, v. Cuneo 8.
Mo Domenica ved. Franceschini, angolo v. Principe Amedeo e Rosine.
Molgatini Giac., v. Ponte Mosca 27.
Molino Dom., v. Garibaldi 44.
Molino Gius., v. Juvara 9.
Mongilardi Franc., v. della Rocca 24.
Monti Luigi, v. S. Anselmo 19.
Moretta Angela, p. Statuto 17.
Moretta Maria, corso Brescia 7.
Morino Anna, v. S. Domenico 2.
Mosca Gio., strada di Stupinigi 3.
Mosca Maddalena, v. Sacchi 56.
Mugna Cristina, via S. Franc. da Paola 31.
Muretti Cesare, v. Maria Vittoria 30.
MUSS FRATELLI fu Carlo, via della Cernaia 14.
Mussetto Gio., via Bellezia 17.
Musso Gio., v. Po 18.
Musso Natale, via Principe Amedeo 15.
Navone Clara, angolo via S. Ottavio e c. S. Maurizio.
Negretto Eug., p. Statuto 4.
Negretto Gio., v. S. Donato 1 *bis*.
Negro Domenica, v. S. Domenico 40.
Nigro Dom., v. Groppello 21.
Oberti Teresa, v. Baretti 14.
Oldrà Serafina, via san Massimo 12.
Olivero Giovanna, v. S. Giulia 28.
Origlia Demetrio, v. S. Secondo 11.

Ormea Anna, v. Cappel Verde 3.
Pacotti Giacomo, c. Emilia 3.
Pagani Contardo, v, Garibaldi 22.
Pgrodi Franc., v. della Rocca 19.
Pasquario Pietro, corso S. Maurizio 71.
Peagno Dom., c. Vercelli 46.
Pentenero Domenica, v. Princ. Tomm. 31.
Peracchio Vittoria, *Selvaggina*, v. Carlo Alberto 32.
Perinciolo G., ang. v. S. Tomm. e Bertola.
Perino Ant., v. Porta Palatina 3.
Perino Maria, via Borgo Dora 37.
Perosino Angela, v. Belvedere 17.
Perotti Carlo, via Alfieri 10.
Perotti Gius., c. Cairoli 20.
Perrachon Emilia, via Cernaia 38
Personnaz Carolina, v. Botero 12.
Pescarolo Gabriele, ang. v. S. Franc. da Paola e Des Ambrois.
Pessenda Dom., c. Reg. Margherita 108.
Piana Lucrezia, v. delle Scuole 8.
Piatti sorelle, corso Oporto 13.
Piatti Domenica, v. Stampatori 12.
Pinardi Gius., via Nizza 91.
Piovano Carlo, via Borgo Dora 33.
Piovano Giulio, v. Garibaldi 24.
Pipino Maddalena, via S. Quintino 3.
Pipino Matteo, via Urbano Rattazzi 9.
Pizzio Lucia, angolo vie S. Secondo e Montevecchio.
Pogliani Maria, c. Princ. Oddone 14.
Pollano Luigi, v. Carmine 4.
Pollastro Rosa, via della Zecca 12.
Pomba G. B., via S Secondo 30.
Ponsio Luca, v. Gioberti 41.
Ponte Franc., v. dei Fiori 15.
Ponzio P.mo, ang. vie Scuole e S. Chiara.
Porta Annib., ang. v. Bertola e Stampatori.
Porta Enrico, corso Duca di Genova 9.
Porta Rosa, via Orfane 28.
Priero Caterina, v. S. Franc. da Paola 42.
Prina Francesco, v. Alfieri 4.
Promio Gius., v. Mad. Cristina 47.
Quaglia Eug., v. Gioberti 67.
Quaranta Giac., v. S. Tommaso 28.
Quaranta Giovanni Battista, via Venti Settembre 63.
Quaranta Luigi, v. Pietro Micca 22.
Quaranta M., v. Venti Settembre 79.
Quaranta Rosa ved., via Milano 20.
Quaranta Sebast., v. Barbaroux 25.
Quartara Giulia, via Genova 12.
Quassolo Maddalena, c. Emilia 7.
Quassolo Maria, c. Vercelli 4.
Quirico Caterina, v. Ormea 78.
Quirico Francesco e figlio, corso Vittorio Emanuele II, 76.
Quirico sorelle, v. S. Secondo 31.
Ramella Modesta, v. Plana 5.
Rapalino Nicola, v. Bertola prima del 25.
Rapelli Franc., v. Venti Settembre 49.
Rapelli fratelli, v. Basilica 1.
Rapelli Giac., v. Saluzzo 32.
Rapelli Giov., v. Porta Palatina 27.
Rapelli Maria, via Porta Palatina 27.
Rastelli Maria, via Pio Quinto 7.
Ratti Domenica, c Reg. Margherita 162.
Rayneri Gius., v. Gropelli 4
Reffo frat. succ. Francone, v. Garibaldi 22.
Regaldo Lucia, via Madama Cristina 57.
Rigat Giac., v. Silvio Pellico 12.
Rigoletto Carlo, c. Reg. Margherita 94.
Riva Felice, via dell'Ospedale 40.
Riva Pietro, via della Consolata 8.
Roatta Franc., c. Dante dopo il 17.
Rolla G.ta ved., via di Moncalieri 25.
Ronco frat. di Giov., v. Saluzzo 17.
Ronco M. ved., v. Vanchiglia 10.
Ronco Gio., v. Po 29.
Ronfano Lucia, v. Basilica 10.
Rossi Batt., c. Siccardi 1.
Rossi Gius., v. Bava 43.
Rossi Valentino, v. Nizza 71.
Rosso Batt., v. Valperga Caluso 28.
Rosso Carlo, via Cavour 20.
Rosso Giacomo, c. Vittorio Eman. II, 59.
Rosso Gio., v. Giannone 4.
Rosso Stefano, via Baretti 31.
Salvadore Dom., via S. Donato 8.
Sandonati Gius., c. Casale 46.
Scaglia Cristina, via Thesauro 4.
Scagliotti Pietro, via Cibrario 25.
Scarasso Anna, via Cottolengo 53.
Scarzella Gius., v. S. Franc. da Paola 12.
Serra Franc., v. Orfane 5.
Siccardi Giuseppina, via Nizza 25.
Siletti Luigi, v. Rossini 22.
Silvestro Maria, v. Mazzini 17.
Simone Carolina, v. della Palma 7.
Sogno ⊜, succ Cirio, v. Palazzo Città 15.
Steffanone Luigi, angolo vie Mazzini e Carlo Alberto.
Stevano Teresa, c. Reg. Margherita 124.
Stralla Dom., v. del Carmine 1.
Succio Lucia, ved., via Palazzo Città 15.
Suino Gio., ang. v. Bonzanigo e Carena.
Talone Felice, via dei Mercanti 3.
Tarasco Secondo, via Bertola 40.
Tasso Giorgio, via delle Rosine 4.
Tavano Luigia, via Gioberti 68.
Tavella Franc., c. Vittorio Eman. II, 78 e p. Emanuele Filiberto 5.
Tavella ved. e figli, v. Garibaldi 36.
Tavolino Vitt., ang. v. Ospedale e Rosine.
Tealdi Franc., v. Saluzzo 25.
Terrone Batt., v. S. Massimo 3.
Terrone Filomena, v. S. Franc. Paola 46.
Tessore Teresa, corso S. Martino 7.
Torchio Lucia, via Barolo 23.
Torrione Irene, via S. Donato 36.

Toschino Giovanna, c. S Maurizio 71.
Trucchiero A., v. S. Quintino rimp. 7.
Tuninetti Franc., v. Nizza 123.
Turello Gius., via Finanze 9.
Usseglio Gio. v. Accademia Albertina 35.
Valenzano Pietro, via S. Quintino 15.
Valenzano Serafino, via Gioberti 25.
Vallero Dom., v. Assarotti 11.
Vallò Gio., p. Em. Filiberto 22.
Varaglia Ed., ang. v. e p. Palazzo Città.
Vaschetti Agost., c. S. Martino 4.
Vaschetti Michele, p. Vittorio Em. I, 18.
Vercellino Angelo, c. Vinzaglio 18.
Vergnano Francesca, via Zecca 10.
Verra Gius., v. S. Agostino 4.
Verra Pietro, v. Porta Palatina 19.
Verri Pietro e Comp., via Casale 2.
Versino Carolina, strada di Lanzo 48.
Viani Stefano, v. della Consolata 11.
Vico coniugi, v. Nizza 97.
Vigetti Laura, via S. Quintino 55.
Vigna Tersilla, via Vanchiglia 18.
Villa Andretta, v. S. Dalmazzo 4.
Villata C., v. Ormea 34.
Viotto Francesco, v. S. Dalmazzo 4.
Virano Gio., v. Garibaldi 28.
Vittonatti Pasquale, Barriera Casale 91.
Vivenza Pietro, p. Em. Filiberto, tettoia a ponente 24-25-26.
Volpato Olimpia, via Bertola 17.
Zeme fratelli, via Andrea Doria 6.
Zeppegno, v. Rossini 14.
Zeppegno M., via delle Orfane 5.

Pescheria.

Agostini Gius. e Comp., v. S Ottavio 16.
Vedi *Annunzi speciali.*
Al Golfo di Spezia, p. Castello 25.
Calzia Gio. Nicola, via Nizza 7.

Formaggi.

Agostini Gius. e Comp., v. S. Ottavio 16.
Vedi *Annunzi speciali.*
Avezzano G. e P. frat., Barr. di Nizza 205.
Barberi Gio., via dei Mercanti 16, *Deposito* al Dock.
Borgna Villa e C., Barriera di Lanzo 68.
Bottino ved. e C., via Basilica 2.
Bouvier Gio. Gius., via S. Donato 23.
Chiabert Bartol. succ. Rigat Franc. fu Michele, v. Palazzo Città 11.
Chiolerio A., v. Sacchi 48.
Delmastro Carlo, c. Reg. Margherita 134.
Fruttero fratelli, Barriera di Milano.
Genta Giacomo, v. S. Domenico 4.
Gherra Domenico, via Giulio 18.
Gherra Gio., ang. v. Porta Palatina e Quattro Marzo.
Gorlier Gio. di Gius., v. Palazzo di Città 9
Gorlier Gius. di Gius., v. Genova 6.
Gribaudi Alberto fu Vinc., Barr. di Nizza.
Jarre Th. et C., *Deposito* Barr. di Nizza.
Lang e Schütz, *Deposito* e *Ufficio* nel Dock, 2° compartimento.
Losero Gius., Tettoia p. Bodoni.
Manzon Gio., v. Garibaldi 41.
Manzon Marietta, via Garibaldi 31.
Martini Bernardino, via S. Massimo 47.
Melano Battista, v. Franco Bonelli 3.
Michelotti Dom., v. Bellezia 18.
Mogna G. e Comp., via Cernaia 40, *Deposito* al Dock.
Perrachon Gius., c. Vinzaglio 19.
Rigat frat. di Francesco, nel Dock, 1°comp.
Rigat Giuseppe di Giuseppe, vie Palazzo di Città 13, p. 1 e Bellezia 8.
Rigat Maria vedova, v. Carlo Alberto 32 e alla Barriera di Nizza.
Rigat Pietro e figli, *Deposito* nel Dock
Vial Lorenzo, via Garibaldi 47.

Olio, Salumi, ecc. (*Magazzini*).

Accossato Pietro, v. Botero 19.
Agostini Gius. e Comp., v. S. Ottavio 16.
Allaria Battista, via Porta Palatina 23.
Allegro, angolo via e vicolo santa Maria.
Altetto fratelli, via Garibaldi 41.
Avezzano G. e P. frat., Barr. di Nizza 205.
Baiardini Paolo, vie Alfieri 1 e Roma 13.
Baima Riva L., *ingrosso*, stradale di Francia 83.
Baudo Nicola, c. Regina Margherita 138.
Berio Vitt., *Gross.*, via S. Franc. Paola 31
Bianchi Giacomina, via Vanchiglia 35.
Bo Prospero, via Pisa 40.
Bogliassino Giacinto, nel Dock, 5° compartimento, n. 8.
Boglio Enrico, via san Massimo 12.
Bonavia Giacomo, via Nizza 3.
Bottini Franc., v. S. Tommaso 12, *Deposito* nel Dock.
Bouvier Gio. Gius., v. S. Donato 23.
Briatore Felice, via Cernaia 20.
Brun fratelli, v. Garibaldi 45 e p. Statuto 8.
Brun Giacomo, p. Emanuele Filiberto 7.
Brunero F., via delle Orfane 27.
Calzia Bernardo e Nicola, via Caccia 1.
Calzia Giacomo fu G. B, v. S. Chiara 20.
Calzia Gio., p. Vitt. Emanuele I, 12.
Calzia Gio. Batt., p. Bodoni 1.
Calzia Gio. Nicola, v. Nizza 7 e Berthollet 2.
Calzia Luigi, via Venti Settembre 45.
Calzia Regina, c. Vitt. Eman. II, 67.
Calzia Stefano di Agostino, *Grossista*, p. Vitt. Em. I, 3.
Calzia Stefano, piazza Paleocapa 1 e via Mazzini 15.

Charbert Gius., ang. v. S. Domenico 16 ed Orfane.
Chiolerio A., v. Sacchi 48.
Clerici Maddalena, via Garibaldi 57.
Crosetti Alberto, nel Dock, 1° compart.
Deferrari fratelli, via san Massimo 2.
Delmastro Carlo, c. Reg. Margherita 134.
Demaria L. C. fratelli, v. Mazzini 36.
Depaoli fratelli, alla Barr. di Milano.
Depositi speciali, via Arcivescovado 4.
Dondero Giuseppe, v. Maria Vittoria 26.
Fenocchio Antonio, Barriera di Lanzo.
Ferretti Gio. Batt., angolo vie Pingone 3 e S. Domenico 37.
Filippa Rosa, c. Re Umberto accanto al 27.
Fiorio Antonio, nel Dock, 5° compartim. e via santa Teresa 15, p. 3.
Fossati Carlo e Bartolomeo frat., *Gross.*, Barriera di Lanzo.
FUHRMANN ENRICO, succ. di L. Ansaldi, v. Roma 42. V. *Annunzi speciali.*
Gandolfo Pietro, nel Dock, 2° compart.
Garosci Franc. e Gio. di Gio., v. Bellezia 17.
Gastaldi Paolo, via Porta Palatina 13.
Gherra Gio., ang. v. Porta Palatina e Quattro Marzo. *Grossista*, stradale di Francia 83.
Gianolio Giorgio e fratelli, *Grossisti*, nel Dock, 1° compartimento.
Giglio Matteo (Eredi), *Gross.*, Dock, 2°comp.
Girotto Dom., vie Zecca 34 e Nizza 31.
Gratarola frat., v. Milano 3.
Grattarola Luigi, v. Carlo Alberto 32.
Gribaudi Alberto fu Vincenzo, *Grossista*, alla Barriera di Nizza.
Gribaudi V. e figli, *Grossisti*, Dock, 5° comp.
Linguegliа Vinc., v. Barbaroux 14.
Manfredo Giovanni, succ. Calzia Lorenzo, v. Roma 43.
Manzon Gio., v. Garibaldi 41.
Marchesa e Berardo, *Grossisti*, nel Dock, 5° compartimento.
Martini Bernardino, via S. Massimo 47.
Migliardi frat., via Galliari 19.
Migliorero M., via Venti Settembre 7.
Milano Gio. e Teresa, v. S. Massimo 40.
Mogna Anna, via santa Chiara 10.
Muratorio Carmelio, p. Em. Filiberto 21.
Natta Giacinto succ. Calzia, v. Lagrange 11.
Oneglio Agostino, p. Vittorio Eman. I, 4.
Oneglio Nicola, via Andrea Doria rimp. 8.
Oxilia Nicolò, via san Tommaso 3.
Paglieri Ant. Vinc., v. Venti Settembre 37.
Pelazza Domenico, nel Dock.
Perrachon Gius., c. Vinzaglio 19.
Produttori Olio di Bordighera riuniti, Coldesino Edoardo, incaricato della vendita, piazza Castello 22.
Raglia Lucia ved. Renaldo, v. Bellezia 15.
Ramoino, angolo corso Principe Oddone e via Duchessa Jolanda.
Ramoino G. B., c. S. Martino 5.
Ramondo Luigia, v. Giac. Leopardi 16.
Reineri C., v. Berthollet 16.
Rey Filippo, via Nizza 51.
Rigat Carlo, v. Stampatori 8.
Rossi Gius., via Garibaldi 22.
Rossi Matteo, ang. v. Baretti e S. Anselmo.
Selfelp, v. Barolo 25
Semeria Gio., via Principe Amedeo 35.
Simone Giacomo, *Deposito*, nel Dock.
Simone Giuseppe e figli, *Grossisti*, nel Dock, 2° compartimento.
Società prodotti alimentari, Usanza Luigi, gerente, angolo vie Garibaldi e Venti Settembre.
Sola frat., ang. v. Berthollet e s. Anselmo.
Terrone Biagio, via dell'Ospedale 16.
Turlo Giovanni, angolo vie Bertola e Venti Settembre.
Verda Antonio, via Po 35.
Vernazzani Felice, via al Ponte Mosca 4.
Verra Pietro, v. Porta Palatina 19.
Vial Matteo, via del Palazzo di Città 18.
Viale Giacomo, v. Bellezia 20.
Vigna Franc., via Bertola 11.

Olii composti industriali.

DELLA ROCCA C. A. Corso del Valentino, 37.
Olii speciali *garantiti chimicamente neutri per la lavorazione delle* **Pelli** - *per l'ingrasso delle* **Lane** (Ensimage) - per **Saponerie,** ecc.
(Vedi: *Lane*-fabbricanti).

Olii e Panelli (*Fabbriche*).

Morteo, Gianolio e Società comm., *Panelli per bestiame e concimi*, v. Assarotti 5.
Ovazza Teodoro, *Olio di Ricino*, v. Cottolengo 148.
Rossi Davide uffiz. ✻, comm. ☎ e figlio, *Panelli per bestiame e concimi*, alla Barr. di Lanzo; *Ufficio*, v. S. Dalmazzo 28.

Grassi minerali lubrificanti.

DELLA ROCCA C. A.
37 - *Corso del Valentino* - 37.
" **Dinanima Gloria** " Grasso consistente superiore, raffinato, giallo o pagliarino, viscosissimo speciale *per Motrici, Manivelle, Dinamo, Bielle* e *Trasmissioni.* — **Grasso nero** per ingranaggi. — **Grasso bruno** *per ruote ed asse di veicoli.* — **Grassi speciali** *per Corde di Manilla* e *Funi metalliche — per Robinetti ad acqua e vapore.* — **Grasso adesivo** *per cinghie di trasmissione*, ecc.
(Vedi: *Olii Minerali*).

Olii minerali per macchine.

Alasia Angelo, v. Garibaldi 11 *bis*.
Bachi Achille, v. Montebello 9.
Beltrutti C., stradale di Casale 303 *B*.

BENDER E MARTINY
Via Maria Vittoria 6

Importazione diretta degli olii e grassi lubrificanti garantiti di pura distillazione di Naphta, qualità speciali in armonia colle nuove leggi doganali - Olii e grassi per la lubrificazione di macchine a vapore, motori a gaz, motori ad aria calda - Filature di cotone e lane - Movimenti rapidi - Tessiture d'ogni genere – Molini a cilindri - Segherie meccaniche, – Trasmissioni – Officine, macchine pesanti, ecc., ecc.

Chiolerio A., v. Sacchi 48.
De Dominicis E., via dei Mille 23.

DELLA ROCCA C. A.
37 - CORSO VALENTINO - 37
Olii e Grassi lubrificanti *garantiti di pura distillazione di Nafta e chimicamente Neutri*. **Marche speciali privilegiate** d'alta viscosità e consistenza naturali: **" VALVONAFTA „ " STANDARD „** *per cilindri, Cassetti* e *Valvole* di Macchine a vapore d'ogni potenzialità e pressione. — **" VELOX EXCELSIOR „** Olio superiore denso, fluido vischiosissimo *speciale per Movimenti veloci e forti*. — **" ENGINE „** *per Bielle, Articolazioni, Macchine utensili e Trasmissioni*. — **" DINAMO „** *per Motori elettrici, Molini a cilindro, Segherie meccaniche e movimenti celeri, forza media*. — **" NEONAFTA „** *per Motori a Gas a petrolio* e ad *aria calda*: 4 tipi distinti **specialmente adatti per ogni sistema a singola forza**. — **"SPINDLE „** *per fusi e filature, movimenti leggeri e rapidi: Ventilatori - Smembratori - Regolatori*, ecc. — **" MEDIUM „** Olio naturale per *Boccoli* ed *assi di vetture, Vagonetti* e *Macchine pesanti*. —
(Vedi: *Grassi minerali*).

Importazione diretta - Primarie referenze.
Depositi: TORINO e GENOVA.

Ghiglri ieAndrea, v. Goito 16.
Milanesio E. A., via Maria Vittoria 26.
Panizzoni G., via Cavour 20.
Pistono G., corso Oporto 12
Pollone e Bonesio, *Rappres. e depositari*, v. Venti Settembre 29.
Pozzi Angelo fu Febo, c. Vinzaglio 17.
SCAGLIONE G. L., via Roma 23 rimpetto alla Galleria Geisser.
Siccardi e Bussolino, *Olii vegetali, minerali, e grassi*, c. Vinzaglio 21.
Stirnimann e Gullino, *olio diamante*, corso Oporto 37.
TINIVELLA PAOLO, v. Nizza 71. *Magazzino* v. Ormea 76
Torrielli G., corso Re Umberto 42.
VITALE L. e C. (Ditta), p. Nizza 48.

Frutta fresche, secche, Agrumi, Erbacei, ecc.

Baiardini Paolo, v. Alfieri 1 e Roma 13.
Beltrami Costantino, via Garibaldi 43.
Beltramo Luigi, v. Bellezia 4.
Blotti e Ponterio, c. Vittorio Em. II, 82 e v. S. Tommaso 14.
Blotti Ferdinando, via Bertola 1.
Calcagno Teresa, c. S. Maurizio 69.
Casagrande Carolina, c. Vinzaglio 29.
Casalegno, v. S. Anselmo 3.
Cibrario Francesca e figli, p. Em. Filib. 9
Cumino Elia. v. Mazzini 26.
Dalmasso E., v. Berthollet 18.
Filippa fratello e sorella, via Lagrange 45.
Formaro A., *Deposito* fuori Barriera di Nizza 187; *Ufficio*, c. Vinzaglio 5.
Gandiglio Gio., v. S Franc da Paola 48.
Gianotti Giovanna, via Garibaldi 59.
Loreja Gio. c. Vinzaglio 1.
Mois Carlo, p. s. Carlo rimp. 1.
Natale L. V., v. Perrone 11.
Oxilia Nicolò, v. S. Tommaso 3. *Deposito* al Docks.
Peracchio Vittorio, v. Carlo Alberto 32.
Pirali Rosa, v. S. Anselmo 9.
Prato F., v. Lagrange 22.
Prospero G., v. Venti Settembre 68
Rapelli Gio., v. Porta Palatina 25.
Rocca Angela, via Lagrange 39.
Rua Gius., v. S. Secondo 9.
Sampietro Antonietta, v. Venti Sett. 4.
Savigliano M., via san Donato 3.
Unione Sangioriese Proprietari di Marroni. Rappr. Re Giuseppe, v. Cottolengo 21.
Valle Maddalena, p. Paleocapa 2.
Versino Gio, p. Palazzo di Città.
Virando coniugi, via Po 43.

Paste da minestra, farine e civaie.

Airola Pietro, via santa Chiara 8.
Allegro, ang. via e vicolo Santa Maria.
Ambrosino Amalia, v. Montebello 5.
Amerio Gius., v. Palazzo Città rimp. 8.
Arduino A., succ. Zo, p. S. Carlo 1.
Balladore Franc., v. della Palma 1.
Bandini A. e Comp., v. Venti Settembre 15.
Barbero Carlo, via Bidone 4.
Baringo Madd , v. Venti Settembre 69.
Barovero Gio., p. Gran Madre di Dio 14.
Basso Maria, via Nizza 65.
Bauducco Carlo, via Vanchiglia 14.
Bauducco Luigi, via Porta Palatina 23.
Beccaria Adelaide, v. Porta Palatina 29.
Berchialla Maddalena, v. della Basilica 6.
Bianchi Pietro di Angelo, v. Accad. Albertina 21 ang. v. Mazzini.
Birelli Gius., v. Casale 6.

Bistolfi Lucia, v. Venti Settembre 10.
Boccardo Michele, via Mazzini 42.
Bolla Nicola, p. Statuto 2.
Bonatto Bernardo, via Lanino 7.
Bongioanni Luigi, via Montebello 4.
Boragni G., via Bellezia 1.
Borio A., via Vasco 2.
Borio Pio, v. Princ. Tommaso 26.
Bosco G. B., v. Saluzzo 5.
Bovero Teresa, c. Vitt. Eman. II, 55.
Bracco Eugenio fu Pietro, v. Giulio 10.
Bramardi Batt., v. Madama Cristina 135.
Brunero Dom., v. S. Donato 10.
Cagna Dom , v. Garibaldi 22.
Cairola Dom., v. S. Ottavio 9.
Calcaterra Giuseppina, ved., v. Bogino 2.
Cancia e Cavagnero, v. Belvedere 2.
Caneva Teresa ved., v. Maria Vittoria 27.
Canova Gius., v. S. Domenico 7.
Canuto ved., v. Mercanti 6.
Canuto Anna, v. Volta 5.
Canuto Giorgio, via Berthollet 7.
Canuto Marcellino, ang. v. Principe Tommaso e Silvio Pellico, e della Palma 7.
Canuto Pietro fu Antonio, via Mazzini 8.
Carpignano Gius., v. S. Passalacqua 2.
Cassullo Maria, via S. Tommaso 7.
Cauli V., v. Baretti 2.
Cavallotto Rosa, v. Belvedere 11.
Chicco G., via Vanchiglia 32.
Comoglio Michele, c. Vitt. Eman. II, 90.
Costa Gaudenzio, via Garibaldi 38.
Cravero Paolo, via S. Domenico 12*bis*.
Cravetto Gio., v. delle Rosine 1*bis*.
Deagostini Carlo, ang. v. Bava e Pescatori.
Debernardi Teresa, c. Vitt. Eman. II, 96.
Deferrari frat., via S. Massimo 2.
Della Valle E , v. Mazzini 33.
Depositi speciali, via Arcivescovado 4.
Destefanis Carlo, v. Nizza 29.
Destefanis G. B. , via Carlo Alberto 31.
Destefanis Gio. v. Maria Vittoria 28.
Destefanis Margherita, via Genova 12.
Ducco Gio., strada Regio Parco 5.
Dughera Salvatore, via Argentero 3.
Evangelisti T., v. Garibaldi 37.
Festa Margherita, via Barolo 5.
Fornasero Gius., v. Venti Settembre 51.
Gai Giuseppina, v. S. Quintino 5.
Galetti Gius., v. S. Teresa 20.
Germanetti G., via Principe Amedeo 28.
Girardi Caterina, via Mazzini 2.
Goitre Angelo, v. Conte Verde 2.
Grattarola Luigi, v. Carlo Alberto 32.
Grosso Franc., v. Mazzini 3.
Iseglio Gioacchino, v. Acc. Albertina 21.
Isola Luigi, via Po 39.
Lamarchia Gius., v. S. Massimo 8.
Maccagno Gio., v. Genova 16.
Maraschi G. P., via Venti Settembre 54.
Marcellino Gius., v. al Ponte Mosca 1.
Marchisio-Bosso Mta, v. Arcivescovado 4.
Massaglia Costanzo, c. Vinzaglio 20.
Massaglia Gius. e figli, v. Orfane 29.
Massaglia Luigi, v. Assarotti 11.
Massaglia R., c. Duca di Genova 7.
Massaglia padre e figli, v. Fiochetto 5.
Molino Augusto, v. dei Mille 33.
Montaldo Stefano, v. Arsenale 4, nel cort.
Monticone Giacomo, angolo vie Barbaroux e Stampatori.
Morino Angelo, v. Barolo 29.
Morino Carlo, via Lagrange 42.
Morino Giovanni, via S. Secondo 31.
Musso G., via S. Tommaso 27.
Natta Giac. succ. Calzia, v. Lagrange 11.
Nigra Alessandro, v. Baretti, 24.
Odarda Bart. fu Andrea, v. Ponte Mosca 6.
Panata Gius., via Botero 7.
Patrone Bernardo, v. Po 55.
Penazzio ved., ang. v. Gioberti e Montevecchio.
Piccino Gius., v. Saluzzo 4.
Pipino Luigi , via Po 57.
Ramello Stefano, v. Quattro Marzo 4.
Rapalino Gio., angolo vie Silvio Pellico e Principe Tommaso.
Rasario Geremia, via al Ponte Mosca 8.
Ravetti Serafino, v. Po 30.
Reinaudi Luigi, via S. Tommaso 17.
Rey Filippo, via Nizza 51.
Ricomagno Tommaso, v. Borgo Dora 33.
Rimatori Vinc., v. Venti Settembre 6.
Rissone Sebast., via Mad. Cristina 21.
Rubatto coniugi, via Maria Vittoria 34.
Sacchi Luigi, corso Vinzaglio 1.
Sapetti Antonio, strada di Lanzo 39.
Savio Lorenzo, ang. v. Plana e Ospedale.
Scavarda Giovanni, rimpetto alla chiesa del Corpus Domini.
Selfelp, v. Barolo 25.
Sereno Clemente, v. S. Teresa 24.
Sicco Franc., ang. v. Gioberti e Montevecchio.
Sicco Giacomo, v. Bellezia 17.
Taglietto Gius., via Garibaldi 59.
Testa Radegonda, v. S. Franc. Paola 29.
Torre Caterina, v. S. Tommaso 27.
Toso Bartolomeo, p. Eman. Filiberto 24.
Toso Gio., via Lagrange 39, e angolo via S. Massimo e c. Vitt. Em. II.
Toso Lucia, c. Siccardi 35.
Varaldo Maria , v. Venti Settembre 64.
Verocchio Adelaide, via S. Secondo 2.
Vianino Gio., v. Tre Galline rimp. 2.
Virano Pietro, via S. Donato 4*bis*.
Vittonatti Pasquale, Barr. di Casale 91.
Zopegni P., ang. vie Mazzini e S. Franc. da Paola.

Mediatori in Cereali.

Corinaldi Cesare, v. S. Quintino 19.
Pacchiarini Luigi, c. Oporto 15.
Pia Gaetano, v. Volta 5.
Vigino Francesco (Vercelli).
Viterbo Gustavo, v. Cavour 8.
Sasso Celestina, v. Nizza 76.

Granaglie e Farine.

Barbero Carlo, via Bidone 4.
Barra Franc., c. Oporto 5, Foro Frument.
Battaglia Alberto, rapp. *Molini G. Stucky di Venezia*, via Gazometro 15.
Berrino B., via al Ponte Mosca 5.
Berrino Michele, al Foro Frumentario.
Bianchi Pietro di Angelo, v. Accademia Albertina 21, ang. v. Mazzini.
Bodrero Pietro, nel Foro Frumentario.
Bosso Luigi, *Deposito dei Molini a cilindri di Treviso*, v. S. Quintino 11.
Cairola Domenico, v. S. Ottavio 9.
Caldara L., via Pio Quinto 18.
Canuto Anna, ang. v. S. Quintino e Volta.
Canuto Giorgio, via Berthollet 7.
Capra Pietro, *Agenzia dei Molini a vapore di Nervi*, c. Oporto 31*bis*.
Cardona Fª, c. Reg. Margherita 132.
CORINALDI CESARE, v. S. Quintino 19
Cravero Paolo, v. Basilica 3.
Dughera Luigi, v. Porta Palatina 6.
Ferraris e Ferrero, v. dei Mercanti 19.
Fort, vedova, via S. Tommaso 24.
Gianella Gio., v. Casale 13.
Lisars, Bruno e Comp. *Deposito del Molino di Cuneo*, via Melchior Gioia 4.
Marchisio Bosso M., v. Arcivescovado 4.
Martin e Peirani, p. Em. Filiberto 5.
Merello Luigi, *Deposito*, v. Gazometro 15.
Micheletta G. B. e figlio, *Dep. dei Molini di Susa e Collegno*, v. S. Quintino 15.
Mosso Andrea, Foro Frumentario.
Muratore Teresa e C., v. Saluzzo 30.
Odarda Bart. fu Andrea, v. Ponte Mosca 6.
Odarda Vinc., alla Barriera di Casale.
Olivetti Cesare, v. Goito 2.
Pacchiarini Luigi, c. Oporto 15.
Pasteris fratelli, barr. di Lanzo 80.
Pautasso fratelli, c. Oporto 13, *Deposito* Foro frumentario.
Pelà e Maccagno, v. S. Quintino 14.
Peluffo G. e C., Foro Frumentario.
Perla Franc., *Foraggi*, via dei Fiori 22.
Pia e Re, *Deposito del Molino di Brandizzo*, angolo vie Bellini e S. Quintino 18.
Pia Gaetano, via Volta 5.
Ravetti S. succ. Bottalo, via Po 30.
Ribba Michele, nel Foro Frumentario.
Roggeri Stefano, *Deposito del Molino di Settimo Torinese*, corso Re Umberto 8.
Scagliotti Giacomo, c. Re Umberto 11.
Scagliotti Paolo, nel Foro Frumentario.
Tarditi e Traversa, *Deposito del Molino del Mussotto*, via Volta 3.
Tereschino Filippo, nel Foro Frument.

Franc. TIBOLDO
AVENA E CRUSCA
9 - Corso Siccardi - 9

Vajo Carlo, p. Em. Filiberto 7.
Vergnano Domenica, via Mazzini 42.
Villa G., barr. di Nizza 142.

Fornai.

Agnello G., v. Garibaldi 33.
Airoldi fratelli, oltre la Barriera di Lanzo.
Airoldi Giuseppe, v. Mazzini 26 e 52.
Ala Giuseppe v. Porta Palatina 18.
Albertino Gio., vie Po 46, S. Agostino 5 e Cibrario 19.
Aprile Felice, via Maria Vittoria 30.
Ariano Basilio e C., via Andrea Doria 6.
Arietti Gio., via Casale 3.
Aschieri Francesco, v. Principe Amedeo 44.
Audi Gio., corso Brescia 7.
Avataneo Pietro, p. Em Filiberto 7.
Ballesio Lorenzo, corso Vinzaglio 31.
Banchi Giacomo, via Nizza 13.
Barberis Marcellino, v. S. Anselmo 27.
Barbero Vittorio, p. Carlo Felice 10.
Barison Maria, c. Princ. Oddone 65.
Bava Andrea, via di Casale 32.
Beccaria Michele, v. Torquato Tasso 3 e corso Vittorio Em. II, 32.
Begliatti Giuseppe, via della Palma 5.
Bellone Sabino, v. Nizza 43-53.
Beltramo Giacomo, Barriera di Nizza.
Benech Teresa, via degli Artisti 3.
Benedetto Angelo, v. Ponte Mosca 14.
Bergero Bartolomeo, v. Porta Palatina 17.
Berlaita Paolina, v. S. Anselmo 32.
Berrino B., via al Ponte Mosca 5.
Berrino Giuseppe, via Bertola 11.
Bertinetti, corso Vittorio Emanuele II, 92.
Bertola Giuseppa, ved., via S. Massimo 38.
Bertolone, via della Caccia 1.
Bertramino Marco, via Botero 14.
Bianco Giuseppe, c. Vitt. Eman. II, 29.
Bianco Lucia, v. Lagrange 5, e v. Guarini 2.
Bianco Teresa, via Berthollet 6.
Blandino N., v. Bertola 17.
Bo, via Madama Cristina 59.
Bo Chiaffredo, via S. Secondo 56.
Bobba Angela, via Moncalieri 6.
Boley Dom., v. Orfane 13.
Bolei Edoardo, v. San Tommaso 24.

Bonacossa F., v. Vanchiglia 32.
Bongiovanni Giovanni, via Barolo 25.
Boragni, piazza dello Statuto 10.
Boragni Luigi, via S. Franc. da Paola 48.
Bordiglia Felice, v. Bava 47.
Borello Alessandro, v. S. Quintino 23.
Borgna Gio., v. Corte d'Appello 3.
Borioli Luca, nel locale del Patronato, via Arcivescovado 3.
Borla Franc., v. Saluzzo 42.
Borlengo Pietro, angolo c. Vitt. Em. II e via Gazometro.
Bosco Giacomo, via Priocca 4.
Bosia Gius., p. dello Statuto 13.
Bossi, p. Em. Filiberto 8.
Bosso Gius., v. Cernaia 42
Botto Luigia, v. del Deposito 9.
Brosio fratelli, corso Emilia 2.
Bounous coniugi, c. Vitt. Em. II, 25.
Brunero Franc., v. Beccaria 9.
Buscaglione Genesia, via San Quintino, rimp. al 7.
Cabodi Pietro, via Alfieri 5.
Caffaratti C., v. Genova 2.
Canavesio Paolo, via al Ponte Mosca 1.
Cane Michelangelo, via della Palma 26.
Cappio Pietro, via S. Chiara 54.
Cardello Luigi, via Gioberti 26.
Cardona Gio., v. Venti Settembre 57.
Carrera Carolina, via Quattro Marzo 2.
Casalegno Franc., v. Po 51.
Casalegno Gius., p. Eman. Filiberto 4.
Casavecchia frat., v. Principe Tommaso 8.
Cassinelli Felice, via Lagrange 30.
Castagneri Ant. e C., v. dei Fiori 13.
Castagneri Luigi e C., via Ormea 12.
Castagneri Teresa, v. Madama Cristina 34.
Castiati Vittorio, via G. Leopardi 16.
Cellerino, ang. p. Saluzzo e v. Baretti.
Cerrina Giacomo, v. Venti Sett. 4.
Chiabotto Franc., v. Madama Cristina 101.
Chiarabonelli Pietro, corso S. Maurizio 41.
Cinotti Francesco, v. Borgo Dora 37.
Clea Delfina, via Saluzzo 41.
Clerico Giacomo, via S. Donato 43.
Coha Agostino, angolo vie Berthollet e sant'Anselmo.
Conteri coniugi, v. Moncalieri 3.
Cora Carlo, v. Ospedale 4*bis* e Lagrange 18.
Cortassa Luigia, via dell'Arsenale 38.
Costero Francesco, c. Dante 1.
Dagotto Ant., v. del Carmine 1.
Dallorto M. L., v. Pietro Micca 22.
Danieli G. B., via Po 10.
Degioanni Pietro, Barriera di Milano.
Destefanis Marco, angolo vie Garibaldi e Deposito.
Di Leva Vittoria, piazzetta S. Domenico.
Dovis Ignazio, v. Martinetto 14.
Dughera Anna, v. delle Scuole 17.
Dughera Carlo, v. Nizza 50.
Dughera Salvatore, via Argentero 3.
Durando e Brio, via Cottolengo 64.
Elia Gius., v. Passalacqua 3.
Emanuel, via Biella 18.
Falchero Felicita, c. Reg. Margherita 162.
Falletti Giuseppe, v. Mad. Cristina 28.
Fassino Andrea, v. Porta Palatina 18.
Feria Luigi, c. Vercelli 21, v. S. Donato 13 e p. Palazzo di Città 5.
Ferraudi Michele, v. Pio Quinto 8.
Ferrero C., via Mazzini 29.
Ferrero Carlo, via S. Domenico 34 angolo corso Valdocco.
Ferrero Luigi succ. Allaria, vie Corte d'Appello 6 e Cernaia 24.
Ferrero Silvina, v. Vanchiglia 18.
Filiberti E., via Carlo Alberto 20.
Filippello M., via Cernaia 34.
Fornaresio Gio., c. Regina Margherita 134 e v. San Tommaso 15.
Fornelli Domenico, v. Andrea Provana 5.
Frè Gius., c. Vitt. Eman. II, 70.
Fusero Caterina, v. Nizza 27.
Gaggero Gius., c. Vitt. Emanuele II, 96.
Gai Giuseppina, v. S. Quintino 5.
Galetti Franc., v. Palazzo di Città 14.
Galetti Gius., v. S. Teresa 20.
Galetto, via Nizza 3.
Gallino Gio., v. Garibaldi 44.
Gallo Lorenzo, strada di Francia 27.
Gamba G., via Monte di Pietà 13.
Garda ved., v. Madama Cristina 69.
Gennaro C., v. S. Donato 47.
Genovese Pietro, v. S. Donato 8.
Ghersi Natale, v. dei Fiori 37.
Ghiringhello Pio, v. Orfane 32.
Ghisolfi C., v. Mazzini 22.
Gilliotus Ant., corso Reg. Margherita 145.
Gioanetti Gius., v. Bellezia 18.
Giordanetto coniugi, v. Cibrario 3.
Giordanino Gius., via Po 25 e ang. vie Bodoni e S. Francesco da Paola.
Giordanino Lorenzo, via Bonafous 3.
Giordano Gius., v. Venti Settembre 54.
Giustetti Nicola, v. S. Giulia 35 e via Vanchiglia 6.
Gonella C. già Bollettino, p. Bodoni 5.
Govone Gioachino, via Galliari 23.
Grabbi F., v. S. Donato 27.
Grassi Salvina, via Barolo 11.
Guarino Lucia, via Barbaroux 28.
Lamberti Ant., v, Cavour 5.
Lamberti Gio., ang. via Corte d'Appello e piazza Savoia.
Lamberti Sebastiano, v. Magenta 8.
Lana Maddalena, v. Madama Cristina 2.
Lanfranco Domenica, ved. ang. v. Casale 1 e p. Gran Madre di Dio.

Lardu Felice, via Mazzini 12.
Lavatelli Gaudenzio, p. Vitt. Em. I, 14 e v. Venti Settembre 48.
Leone Margherita, c. Vercelli 41.
Lignetto Luigi, c. Valentino 33.
Lisa Gio., v. S. Secondo 12.
Loro Mauro, v. S. Donato 86.
Lusso Franc., v. Garibaldi 22.
Macario Domen., c. Reg. Margherita 144.
Maccario Pietro, via S. Dalmazzo 5.
Maffioli Pietro, p. Vittorio Emanuele I, 21.
Maggia Luigi, corso Emilia 9.
Magliano Adele, v. Nizza 85.
Magliano B.o e T.a, angolo vie Petrarca e Saluzzo.
Malabaila Lucia, v. S. Quintino 35.
Malabaila e C., angolo corso principe Oddone e via duchessa Jolanda.
Manavello Gius., v. Carlo Alberto 33, Venti Settembre 10.
Manuel fratelli, c. Vinzaglio 18.
Marchello Gius., p. Madama Cristina 2.
Marchetti M., v. Vanchiglia 33.
Marchetti Pietro, via sant'Agostino 15.
Marchisio G., via Reggio 3.
Marengo Pietro, c. Regina Margherita 136.
Martani G., via Mazzini 33.
Martina Rosa, v. Lagrange 32.
Martinengo Filippo, via Nizza 93.
Martini Luigia, via Baretti 8.
Marucco Carlo, via Mazzini 4.
Masino Marcellina, v. Saluzzo 64.
Masoero Vincenza, v. Berthollet 23.
Massucco Bartolomeo, via Arsenale 41.
Matta Carlotta vedova, via Casale 4.
Merlino Gio., v. Catania 5.
Migliarina Isidoro, vie Ponte Mosca 4 e Orfane 24.
Mina Dom., v. S. Giulia 18.
Modena Gius., v. Po 28 e Princ. Amedeo 52.
Molino Gio., v. Borgo Dora 29.
Monateri e C, v. Basilica 3.
Monateri Teresa, via san Massimo 49.
Morra Luigi, v. Princ. Tommaso 19.
Motetti Antonio, v. Morosini 1.
Motetti Gio., v. Gio. Somis 6.
Motta coniugi, v. Vanchiglia 14.
Mozzone Gius. e figlio, v. Lagrange 47, e c. Vitt. Em. II, 76
Mussino Maddalena, p. Statuto 18.
Nepote Angela ved., v. Porta Palatina 24 e Stampatori 15.
Nigra Caterina, v. Massena 17.
Nigro Franc., v. Carlo Botta 4.
Omeglio Adelina, v. Berthollet 16.
Omegna Teresa, via Carmine 8.
Orta Ant., c. S. Maurizio 61.
Parigi Luigi, v. S. Donato 29.
Paruzzo Tommaso, v. Mad. Cristina 28.
Patrone Luigi, via Garibaldi 57.
Peira Luigi, v. Accad. Albertina 25.
Peiretti Gius., v. S. Chiara 3.
Penna Emilio, ang. c. Reg. Margherita e v. S. Giobbe.
Perosino ved., c. Vitt. Em. II, 65.
Perrin fratelli, vie Lagrange 2, Po 45 e piazza Emanuel Filiberto 19.
Peyretti Gius., ang. v. S. Chiara e Bellezia.
Pugnante Gius., v. Casale 22.
Putto Alfredo, v. Cibrario 7.
Quaranta Giovanni, via Porta Palatina 6.
Quaranta Margh., v. Andrea Doria 1.
Raimondo Gio., v. Bava 8.
Ramello M., via S. Teresa 9.
Ramello Stefano, v. Quattro Marzo 4.
Rapetti Teresa, via S. Anselmo 11.
Raschio Gius., v. Princ. Amedeo 15.
Rastello S., vie Orfane 5 e Garibaldi 53.
Ratti frat. succ. Beccaria, v. Barbaroux 30.
Ravizza Carlo, vie Mercanti 2 e Venti Settembre 69.
Revelli Franc., v. Stampatori 8.
Riassetto, via Galliari 14.
Rissone Sebastiano, v. Madama Cristina 21.
Roberto, v. Saluzzo 8.
Robino, v. Saluzzo 1.
Romano Gius., v. Lagrange 38.
Rosingana Edoardo, ang. vie S. Giulia e Buniva.
Rosingana Ernesto, v. Bertola 26.
Rosingana Gius., c. S. Maurizio 69.
Rossi Luigi, via Stampatori 17 e Barbaroux 16.
Rosso Cesare, v. S. Chiara 20.
Rosso Pietro, via S. Giulia 22.
Ruella Bonifacio, via Cernaia 26, e galleria Umberto I.
Sacco coniugi, via Nizza 31.
Sartoris Carlo, via della Rocca 41.
Sartoris Celestina, v. Nizza 76.
Sartoris Giovanni, via Ormea 31.
Savarino M., v. S. Secondo 32.
Scovero Franc., v. Venti Settembre 61 e della Misericordia 8.
Sereno Clemente, via Santa Teresa 24.
Signoretti Gio. Batt., angolo vie Madama Cristina e Silvio Pellico.
Siri Angela, v. S. Secondo 60.
Sprotti ved., v. Mazzini 38.
Stura L., corso Palestro 1.
Tapperi ved., via Moncalieri 52.
Taricco Nicola, via Cibrario 53.
Teghillo Pietro, v. Consolata 11.
Terrando, v. Venti Settembre 28.
Testa Radegonda, via S. Francesco da Paola 29.
Therme Pierre, c. Vitt. Em. II, 44.
Tribolo Ant., v. S. Donato 22.
Trinchero Lodovico, c. Duca di Genova 4.
Trottino e Viano, via S. Donato 40.

Vaccarino Clotilde, v S. Ottavio 15.
Vana Giacomo, v. Cottolengo 43.
Vansino Batt., piazza Solferino 3.
Verda Maria, p. Vittorio Eman. I, 15.
Verrua Stef., vie Nizza 21 e Berthollet 2.
Vesco Lorenzo, via S. Dalmazzo 12.
Viale Paolina, via S. Anselmo 26.
Viscardi Francesco, p. Vitt. Em. I, 7.
Viscardi Maria, c. Re Umberto 34.
Vittonatti Pasquale, Barriera di Casale 91.
Vogliasso L. C. frat., v. Carlo Alberto 29.
Zeano Giorgio, v. Principi d'Acaia 2.
Zoppa Romano, via Fiando 10.
Zoppetto fratelli, via Passalacqua 2.
Zoppo Maria, via Cottolengo 23.
Zorgno Gius., vie Garibaldi 28 e S. Agostino rimp. al 30.
Zucca G. B., via Barbaroux 5.

Impresa casermaggio militare

via Cottolengo 106.

Fusco Antonio, *Direttore*.

Imprese foraggi e viveri.

Biressi Arturo, c. Principe Eugenio 16.
Deatanasio A., v. Rossini 7.
Levi Giacomo, via S. Quintino 20.
Priero frat. e Giolino, via Aosta 12.

Mugnai.

Airoldi fratelli, barr. di Lanzo.
Chiesa, a Lucento.
Feyles Francesco, *Molino a cilindri*, via Martinetto 7.
Giordanino Gius., *Rappr. la Società Anon. Molino delle Catene*, Madonna del Pilone.
Molino Militare, c. Vitt. Em. II, 128.
Morino, *Brillatoio da riso*, barriera Lanzo, strada di Circonvallazione, 6a porta.
Società Anonima dei Molini Dora, detti *Molassi*, via Priocca 6 (Porta Palazzo).
Società Anonima dei Molini di Collegno e Felizzano, c. Vitt. Em II, 44.

Macellai.

Albenga Pietro, via Barbaroux 5.
Albera Franc., p. Em. Filiberto 6.
Albera Maria, p. Em. Filiberto 8.
Alloatti Michele, v. Magenta 11.
Andreis Margherita ved. Castagno, ang. v. Orfane e c. Reg. Margherita.
Angelino Franc., v. Pescatori 1.
Arpino coniugi succ. Gianotti, v. Porta Palatina 17.
Audenino L. S. di Stefano, v. Cernaia 1.
Audisio C., ang. v. S. Secondo e c. Duca di Genova.
Bardazza Edoardo, p. dello Statuto 12.
Benedicenti Biagio, v. S. Anselmo 4.
Berardi Angelo, via Barbaroux 12.
Berruto G., via Ospedale 6.
Bertero Barbara, c. Valentino 29.
Bertero Gius., v. S. Donato 41.
Bianco Emilia, via Nizza 43.
Biancotto Lodovico, via Lagrange 16.
Bigano Bernardino, v. S. Chiara 54.
Blanco fratelli, v. Casale 4.
Blando Cesare, v. S. Agostino 24.
Bocca Domen., via Palazzo di Città 9.
Boccardo Gius., ang. c. Princ. Oddone e Reg. Margherita.
Boero Gius., v. S. Quintino 20.
Bonadè Pietro, via Torquato Tasso 1.
Borca Gio., c. Reg. Margherita 140.
Borello Melchiorre, v. Mazzini 17.
Borello Michele, via della Cernaia 32 e via Amedeo Avogadro 6.
Borgnino Sebastiano, v. S. Dalmazzo 11.
Bosio, success. Merlino, v. Milano 18.
Botta Giacomo, p. Palazzo di Città 6.
Botta Natale, v. S. Donato 66*bis*.
Brosio Gio., v. Bellini 6.
Bruera Franc., v. Gioberti 55.
Bruera Marietta, v. S. Secondo 32.
Brunetto Vinc., v. Mad Cristina 2.
Bruno Pietro, v. Mercanti 15.
Busso Domenico, p. Palazzo di Città 6
Caglieri Michele, v. Ormea 15.
Cagliero Alberto, via Mazzini 12.
Cagliero Emilio, via Po 50.
Cagliero G., p. Madama Cristina 4.
Canta Domenico, via Barolo 6.
Canta Franc., v. Barolo 4.
Carabello Pietro, via Borgo Dora 1.
Casagrande Giovanna, corso Vittorio Emanuele II, 98.
Casalegno Domenico, piazza Emanuele Filiberto 6.
Casalegno Franc., v. Po 51 e Sacchi 14.
Casalegno Gius., p. Eman. Filiberto 6.
Cassardo Caterina, v. Montebello 6.
Cassardo Franc., v. Consolata 6.
Castagno Gius., v. Barbaroux 14.
Castelli Gio., v. Pisa 46.
Cavagnero e De-Paoli, via Mazzini 8.
Cavallero Agostino, v. Consolata 15.
Ceriani Caterina ved. Pepino, *Agnelli e castrati*, v. Berthollet 12.
Ceruti Gius., v. Lagrange 11.
Chiantore Antonietta e figli, via Santa Chiara 36.
Chiarle Ant., v. S Massimo 1.
Clerico Margh., v. Bastion Verde rimp. al 1.
Collo Luigi, via Monte di Pietà 2.

Colombino Giacomo, v. Gioberti 27.
Conati Paolo, c. Vitt. Em. II, 78.
Cordara G., *agnelli e montoni*, v. Massena 17.
Cordero A., v. Cernaia 18.
Cornaglia Franc., c. Vittorio Em. II, 62.
Corte Gius., v. Barolo 6.
Cottino Gius., v. Galliari 19.
Crivello Gius., c. Vitt. Em. II, 71.
Crivello Michele, p. Eman. Filiberto 13.
Crucco Domenico, ang. p. e via Saluzzo.
Damiani Cesare di Giuseppe, vie Carlo Alberto 27 e Borgo Dora 23.
Delbosco Alberto, v. Porta Palatina 23.
Delmastro Franc., v. Porta Palatina 9.
Demo Rosa, via Bellezia 1.
Destefanis Maria, via Nizza 97.
Destefanis Sebastiano, v. S. Secondo 9.
Domenino M., v. Mazzini 21.
Durando Eugenio, ang. vie S. Domenico e Bellezia.
Durio Giov., c. Vercelli 24.
Ecclesia Carlo, v. Accad. Albertina 34.
Enrietti Tommaso, p. Vitt. Eman. I, 15.
Ferrara Gius., c. Vitt. Em. II, 68.
Ferrara Pietro, v. Mazzini 22 e ang. via Mad. Cristina e c. Valentino.
Ferrero A., v. S. Secondo 13.
Ferrero Bartol., piazza Statuto 1.
Ferrero C., ang. v. Maria Vittoria e Rosine.
Ferrero Carlo e Teresa, v. Berthollet 10.
Ferrero Gio., vie Mazzini 13, Lagrange 47 ed angolo vie S. Secondo e Assietta.
Ferrero Gio., c. Princ. Eugenio 4.
Ferrero Gio. Batt., v. Vanchiglia 11.
Ferrero Vinc., v. Venti Settembre 49.
Ferri Carlo, vie Finanze 1.
Fino Clementina, v. Baretti 17.
Fontana Giovanni, v. S. Secondo 48.
Francese Ant., v. Berthollet 11.
Francheo Luigi, via S. Secondo 1.
Franco Alessio succ. Zanotti, p. Eman. Filiberto 9.
Franco Gio., v. Cernaia 27.
Franzino Ant. e C., v. Berthollet 5.
Gariglio Dom., ang. piazza Gran Madre di Dio e v. Casale.
Gariglio Gio. Ant., v. Montebello 7.
Gerardi Domen., v. Carlo Alberto 27 e Casale 2.
Ghignone Lorenzo, v. Garibaldi 24.
Ghignone Natale, v. S. Quintino 35 e Mazzini 11.
Giacinti Pacifico, v. Saluzzo 32.
Gilardi Luigi, ang. c. Vitt. Em. II e v. Princ. Tommaso.
Gili Giac., ang. v. S. Anselmo e Pio Quinto.
Girardi Agost., *agnelli e montoni*, piazza Corpus Domini.
Girardi Ant., v. S. Donato 11.
Giuganino Martino, v. S. Donato 84.
Giustetto fratelli, v. Bertola 29.
Giustetto Gio., vie Duchessa Jolanda 1, Bogino 17, Cernaia 40 e S. Francesco da Paola 8.
Giustetto Gius., v. Melchior Gioia 9 e Vanchiglia 20 e c. Vinzaglio 23.
Gola frat., v. Princ. Tommaso 23.
Gola Carolina, v. Moncalieri 41.
Gola Luigi, via S. Donato 18.
Golzio G., v. Cernaia 30
Goria Vinc., v. Mad. Cristina 113.
Guagnino Martino, via Po 34.
Guglielmone Agostino, ang. vie Galliari e S. Anselmo.
Guglielmone Biagio, c. S. Martino 1.
Guglielmone Giovanni, ang. vie dei Fiori e Baretti 8 e Princ. Amedeo 20*bis* e Mad. Cristina 95.
Guillaume Franc., v. S. Agostino 3.
Jacob Gaspare, v. Garibaldi 40.
Lanza Anna, v. S. Tommaso 17.
Lanza Carlo, corso Re Umberto 36.
Lasagno M., c. Vitt. Em. II, 94.
Leggiardi Francesca, v. Bertola 2.
Lora Gio., p. Statuto 4.
Lovera Gio., c. Vitt. Em. II, 121.
Lovera Mich., v. Carlo Alberto 23.
Mandelli Lucia ved., v. Carlo Alberto 20.
Manzone Mich., v. S. Donato 4 *bis*.
Marendino Ang., ang. vie Princ. d'Acaia e Gio. Somis.
Marinetti Carlo, via Po 26.
Massola Ant., v. Po 39.
Massola Giac., v. dei Fiori 37.
Massola Gio., v. Nizza 95 e Venti Sett. 4.
Massola Maria, v. Nizza 21.
Massola e Perlo, via Baretti 2.
Mercandino Gius., v. Mazzini 27.
Merlino Gio., p. Vittorio Em. I, 16.
Merlo Vitt., v. Bertola 6.
Millone Nicola C., v. Borgo Dora 22.
Monetti Luigi, c. Regina Margherita 108.
Montaldo Luigi, v. Galliari 25.
Moriondo Michele, vie della Rocca 2 e Maria Vittoria 22.
Morrando Camillo, v. Casale 13.
Nasi Vitt., v. Passalacqua 2.
Novarino Michele, v. Amedeo Avogrado 6.
Novelli Pietro e frat., v. S. Donato 1 *bis*.
Occhiena Michele, ang. c. Palestro e via Cittadella.
Olivero A., v. S. Giulia 45.
Osella Gugl., v. Genova 22.
Ossella Bartol., v. Balbis rimp. all'8.
Ottina Guglielmo, v. Venti Settembre 79.
Pautasso Filippo, c. Duca di Genova 9.
Pautasso Gius., v. Mazzini rimp. 30.
Pavan Ant., v. S. Donato 18.
Pavan Felice, *Agnelli e montoni*, via san Secondo 1 e v. Perrone 6.

Pelandino A., v. S. Secondo 10.
Perlo Franc., ang. v. S. Anselmo 26 e Silvio Pellico.
Perlo G., v. S. Franc. da Paola 29.
Perosino Dom., v. Saluzzo 8.
Pessione Angelo, v. S. Chiara 4.
Pessione G., c. Peschiera 29.
Pessione Luigi, via Cernaia 26.
Pessione Mich., v. Orfane 8.
Petra Ant., v. Carlo Alberto 32.
Petra Manf., ang. v. S. Giulia e Buniva.
Pia Carlo, c. Vitt. Eman. II, 57.
Pia Dom., p. Em. Filib. 3 e v. Bogino 1.
Pia e Comp., angolo vie Venti Settembre e dei Carrozzai.
Pia-Ferro Scolastica, v. S. Tommaso 19.
Pia Giuseppe, ang. v. Lagrange e Cavour, vie Giulio e Orfane e vie Lagrange e Andrea Doria.
Pia G.na, ang. p. Eman. Filiberto e via Bastion Verde.
Pia Pietro, ang. vie Botero e Bertola.
Picatti Gio., v. Mazzini 31.
Piccati Eman., v. Nizza 57.
Piccatti Carlo, via Bertola 9.
Piovano Anna ved., v. Andrea Doria 2.
Piovano Carlo, c. Reg. Margherita 164.
Piovano Franc., via Stampatori 11.
Pizio Dom., v. Carlo Alberto 28.
Pollone Gius., v. Montebello 12.
Porta Luigi, str. di Lanzo 50 e v. Bava 8.
Prato Ant., v. S. Chiara 62.
Prelle Maria, v. Bertola 11.
Rabbi ved. e figlio, v. Palazzo di Città 13.
Rabino Ang., v. Saluzzo 1.
Ramello Batt., v. Mazzini 5 e S. Quintino 54.
Ramello Gius.a ved., v. Andrea Doria 4 *bis*.
Ramello Giac., ang. v. Saluzzo e corso del Valentino.
Rappelli Pietro, c. Emilia 7.
Raspino Gius., c. Vinzaglio 29.
Rebaudengo Enr., v. S. Massimo 34.
Rebaudengo Franc., v. Po 23.
Rebella Lorenzo, via Nizza 5 e v. Ormea ang. v. Orto Botanico.
Rena fratelli, v. Ponte Mosca 14.
Rinaud Gio., v. Nizza 76 e 98.
Rinaud Giovanna, v. Barbaroux 18.
Rissone Vinc., corso Vitt. Eman. II, 9.
Roasio Gio., p. dello Statuto 5.
Roccia Franc., v. S. Domenico 1.
Ronco Gius., v. Po 45.
Rosa Matteo, v. Pastrengo 6
Rosso Luigi, v. Nizza 65 e S. Teresa 13.
Rostagno Bart., c. Vitt. Eman. II, 88.
Rostagno Gugl., p. Vitt. Eman. I, 11.
Saroglia Maria, v. Ponte Mosca 17.
Sartore Bartol., v. Rocca 10.
Savio L., v. Arsenale 1.
Scanavino, v. Alfieri 1.
Scribante Cesare, v. al Ponte Mosca 2 e p. Em. Filiberto 2.
Scribante Gio., v. Montebello 4.
Seita Pietro, v. S. Franc. da Paola 9 e della Rocca 37.
Serafino Mich., v. Genova 4 e S. Secondo 56.
Serafino V., ang. v. Garibaldi e Consolata.
Sodano Batt., v. Bertola 1.
Torchio Luigi, via Principe Amedeo 38 e corso Oporto 15.
Torta Giorgio, via Tarino 2.
Torta Gio., v. Mad. Cristina 64.
Torta Gius., v. Mazzini 44.
Torta Vitt., v. S. Massimo 43.
Toscanelli Camillo, gall. Umberto I.
Tosi Carlo, v. Cottolengo 43.
Valentino Gio., v. S. Tommaso 2.
Valla ved. Lodovica, v. S. Tommaso 28.
Varetto G. B., v. Mad. Cristina 32.
Vaschetti coniugi, v. Garibaldi 35.
Vaschetti Vitt., v. Princ. Tommaso 14.
Vaschetto Gio., v. dei Mercanti 3.
Vassarotto Serafino, v. Nizza 33.
Vaudagnotti Caterina, angolo vie Madama Cristina e Silvio Pellico.
Vaudagnotti G., v. Venti Settemb. 57.
Vaudagnotti Gio., v. Monte di Pietà 10.
Vaudagnotti Gio., v. Saluzzo 59.
Verri Ang., v. delle Rosine 2.
Viale Giac., vie Bellezia 20 e Genova 13.
Vigitello Mich., v. Torquato Tasso 3.
Vittone Gius., v. Porta Palatina acc. al 9.
Zanotti Batt., v. Andrea Doria 7.
Zanotti-Lincolin Evasio fu Domen., via Garibaldi 34.
Zanotto Gio. Batt., v. Porta Palatina 6.
Zola O., v. Ponte Mosca 4.

Informazioni commerciali.

Confidenza Internazionale. Istituto d'informazioni commerciali, gall. Industria Subalpina. Vedi *Annunzi speciali*.
Costi R. e C., v. S. Secondo 16.
Ghiron rag. Em., v. Andrea Doria 2.
Müller Francesco, *Informazioni e Traduzioni*, via S. Francesco da Paola 6. Vedi *Annunzi speciali* (copertina).
Ufficio Informativo Universale a garanzia del Fido Commerciale, c. Vinzaglio 9.

Uffici di traduzione.

Müller Francesco, v. S. Franc. da Paola 6. Vedi *Annunzi speciali in copertina.*

Società industriali, commerciali e diverse.

Associazione Meccanica ed Arti affini, via della Zecca 15.
Associaz. Serica, v. S. Franc. Paola 24.
Impresa Ital. per pavimentazione in legno, ing. Ed. Tremant, via Lamarmora 14.
Società Anonima Cooperativa fra Esercenti fuori cinta per la riscossione del dazio consumo, via della Zecca 10.
Società Anon. Immobiliare Torin., Sede Studio ing. G. Salvadori, v. dei Mille 5.
Società Anonima d'Esportazione Agricola Cirio, via Nizza 64.
Società Anonima pei terreni del Suburbio Torinese, v. Maria Vittoria 1.
Società Anon. S. Lucia, c. Vitt. Em. II, 38.
Società per la Bonifica dei terreni ferraresi, presso la Banca di Torino.
Società Busta-lettera (brevetto Garbaccio), v. Montevecchio 19.
Società di Risanamento e Costruzioni, v. Pietro Micca 1.
Società di Scherma, v. Rossini 2 *bis*.
Società Telefonica Piemontese: *Direzione*, v. Roma 28 *bis*.
Società Zootecnica, v. Carlo Alberto 40.
Société des Placers argentifères du Piémont, v. Garibaldi 35, piano 1.

Società e Compagnie d'Assicurazioni.

Agraria (*L'*). Società anonima d'assicurazione a premio fisso contro la mortalità del bestiame, v. S. Teresa 11.
Ancora (*L'*). Società d'Assicur. sulla vita. Milanesio E. A. *Agente Generale pel Piemonte*, gall. Nazionale ingresso D.
Armento (*L'*). Società di mutuo soccorso pei danni cagionati dalla malattia e mortalità del bestiame e per prestiti agli assicurati.
Gariglio Feder., *Rappr.*, v. S. Secondo 9.
ASSICURAZIONI GENERALI DI VENEZIA, contro i danni degl'incendi, della grandine e delle merci viaggianti. Assume pure ogni sorta d'assicuraz. sulla vita, via Barbaroux 2. Vedi *Annunzi speciali*.
Tivoli uff. ☎ Federico, *Ispett. gener.*; Luzzati G. *Rappres. procurat.*
Baloise (*La*) Bâle. Società d'Assicurazioni. De Dominicis Ernesto, *Agente in Torino*, via dei Mille 23.
Benefica (*La*). Società mutua a quota fissa d'Assicurazione contro gl' incendi, Agenzia, v. Garibaldi 35.
Cassa Nazionale di Assicurazione per gli infortuni degli Operai sul lavoro. Sede Compart. per il Piemonte, presso la *Cassa di Risparmio*, Ruffini Arturo ☎, *Capo servizio*, v. Alfieri 7.
Cassa Paterna, Assicurazioni sulla vita dell'uomo, v. Carlo Alberto 18. *Rapp. in Torino*, Arborio di Gattinara marchese Dionigi, abitaz., v. Legnano 26, Rossini Vitt., abitaz., v. Sagliano 2.
Compagnia Anonima d'Assicurazione contro i danni d'incendio e rischi accessori a premio fisso, di Torino, v. Maria Vittoria 18, palazzo proprio. *Direttore*: Brocchi cav. Luigi. V. *Ann. speciali*.
Compagnia d'Assicuraz. di Milano, contro i danni degli incendi e assicur. sulla vita dell'uomo. *Agenti in Torino*, ing. Valabrega, Lichtenberger e C., via Venti Settembre 54.
Cooperativa italiana, Società Anon. d'Assicuraz. contro gl' incendi - Milano. *Agenzia* per la provincia di Torino. Canzio Gio., corso Oporto 2.

DANUBIO SOCIETÀ di Assicurazioni contro gl'incendi e sulla vita. - Direttore Divisionale in TORINO BRUNO DI CUSSANO Conte FERDINANDO Via Cernaia, 18
SEDE ISPETTORATO PEL PIEMONTE
CASALE GIUSEPPE. Ispettore divisionale

Eguaglianza (*L'*). Compagnia Nazionale Mutua d'Assicuraz. grandine, sede in Milano. *Agente generale in Torino*, ing. Operti Carlo, v. Lagrange 14, p. 2°.
Emilia (*L'*) Soc. Assicurazioni contro gl'incendi, la grandine e mortalità del bestiame. Direzione divisionale in Torino, via Bertola 40.
Emilia (*L'*). Assicurazione sulla vita. De Tommaso N. Carlo, *Agente provinciale*, v. Mazzini 32.
Equitable (*The*) (*U. S.*). Compagnia d'Assic. sulla vita, v. Maria Vittoria 11.
Fédérale (*La*). Compagnie d'Assurances contre les risques des transports. Presso la Ditta Majoli G., via Venti Settembre 37.
Federazione Agricola, Società d'Assicur. contro la grandine e gl' incendi. Agenzia principale, via Mercanti 19.
FONDIARIA (LA), Compagnia italiana anon. d'Assicurazioni a premio fisso - Rami Incendio, Vita e Casi fortuiti. Rappresentata dalla Società Generale di Credito Mobiliare Italiano, via Ospedale 24. Vedi *Annunzi speciali* dopo la copertina.

Iniziativa (*L'*) Società Anon. Cooperativa Italiana di Sicurtà, Assicuraz. sulla Vita di Capitali e Rendite Vitalizie *Rappr.* Butteri cav. Andrea, v. S. Teresa 11, p. 1.
Italia. Assicur. maritt., fluviali e terrestri. Hausmann e C., *Agenti generali pel Piemonte*, v. Alfieri 21.
Italica (*L'*) Società Anonima Cooperativa di Assicurazione contro i danni delle malattie e mortalità del bestiame, piazza Em. Filiberto 19, p. 1.
Sicco Luigi, *Agente gen.*, v. Garibaldi 40.
Mannheim (*La*). Compagnia d'Assicurazioni Marittime, Fluviali e Terrestri, *Rappres.*, Biancotti Gio., v. Bogino 21.
MÉTROPOLE (LA) e la Cassa generale delle Assicurazioni agricole e contro l'incendio. Vedi *Annunzi speciali*.
Ispett. per l'Italia, Rovere cav. Cesare.
Agenti per Torino e dintorni Chiantore e Saroldi, p. Carignano 6, p. n. Vedi *Annunzi speciali*.
Mondo (*Il*). Comp. d'Assicur. sulla Vita e contro gl'Incendi, v. Ospedale 4*bis*.
Mutua Riserva degli Stati Uniti (*La*). Compagnia d'Assic. sulla vita, Agente, Villafalletto Giuseppe v. Bogino 12.
Mutual Life (*The*). Compagnia di Assicurazione sulla vita.
Agente generale per Torino e Circondario, Zuccala Casimiro, via Venti Settembre 64.
Nation (*La*). Compagnia d'Assicur. contro gl'Incendi e lo scoppio del Gaz.
Raniero Donati, *Direttore Divisionale*, Gall. Nazionale, ingresso E, p. 1°.
NATIONALE (LA). Compagnia di Assicurazioni sulla Vita. Vedi *Annunzi speciali*.
Chialamberto G., *Agente*, via Bogino 27.
New-York (*La*). Assicuraz. sulla vita.
Rappr., Biancotti Gio., v. Bogino 21.
Norwich Union. Società inglese di mutua Assicurazione sulla vita dell'uomo.
Donati Raniero, *Agente generale pel Piemonte*, gall. Nazianale.
Paterna (*La*). Assicurazioni c. gl' incendi, v. Carlo Alberto 18. *Rappresentanti in Torino*, Arborio di Gattinara march. Dionigi, abit. v. Legnano 26. Rossini Vitt., abitaz. v. Sagliano 2.
Piemontese (*La*). Assicuraz. c. gl'incendi, e la grandine, v. Mercanti 15.
Popolare (*La*). Associaz. Mutua di Assicurazioni sulla vita, v. Ospedale 12, presso la Società La Fratellanza.
Prussiana (*La*). Compagnia di Assicuraz. sulla vita dell'uomo.
Agenzia c. Re Umberto 11.
Reale Compagnia Italiana di Assicurazioni generali sulla vita.
Gitti cav. prof. rag. Vincenzo, *Agente generale per Torino*, v. Garibaldi 21.
Riunione Adriatica di Sicurtà. Assicuraz. contro i danni degl'incendi, della grandine, dei trasporti e sulla vita.
Arnaldi geometra Carlo, *Rappr. Torino*, via Venti Settembre 71.
Sicurtà (*La*). Società d'Assicur. contro le rotture dei vetri, cristalli e specchi.
Bottino rag. Carlo, *Direttore divis.*, via Arsenale 2.
Società Anon. coop. di Torino. Assicuraz. contro i danni della grandine, Ispettorato generale e Agenzia pel Piemonte, v. Garibaldi 5.
Società di Basilea. Assicurazioni sulla vita e contro le disgrazie accidentali.
Agente generale, Canzio Giovanni, corso Oporto 2.
Società di Colonia, Compagnia anonima di assicurazione contro le disgrazie accidentali.
Rappr. Biancotti Gio, v. Bogino 21.
Società Generale Ital. di mutua Assicuraz. a quota fissa, Incendio-Grandine.
Filiberto Pietro, *Direttore centrale per le provincie di Torino e Novara*, via Garibaldi 57 e corso Palestro 2.
Società *L'Agraria*, direzione divisionale, Conte Augusto Carignani di Valloria, *Direttore*, via S. Teresa 11.
Società Nazionale per Assicurazioni indennità in caso di malattia e Pensioni Vitalizie in caso d'inabilità permanente al lavoro.
Rappresentante Catella rag. Roberto, v. Carlo Alberto 3.
SOCIETÀ REALE D'ASSICURAZ. MUTUA ed a quota fissa contro i danni degli incendi e dello scoppio del gas-luce, del fulmine e degli apparecchi a vapore.
Sede della Società e Agenzia della provincia di Torino, via Orfane 6. Vedi *Annunzi speciali*.
Società Ungherese d'Assicurazioni, ramo vita, *Ispettorato*, c. Vitt. Eman. II, 41.
Svizzera (*La*). Sede in Zurigo, Assicurazioni marittime fluviali e terrestri, *Agente generale per il Piemonte*, Carli Eman., c. Vitt. Em. II, 38.

THE GRESHAM, Compagnia Inglese diAssicuraz. sulla vita, *Agente generale pel Piemonte e Liguria*, Pietrasanta avv. Giuseppe, via Arsenale 10, p. 1.

The Security di Londra, Compagnia di Assicurazioni contro i furti e contro le infedeltà degli Impiegati. *Rappres.*, Biancotti Gio., v. Bogino 21.

UNION (L'), Compagnia di Assicurazione contro gl' Incendi e le Esplosioni. *Rappresentante generale per le provincie di Torino*, Malvano Giulio e C., v. Princ. Amedeo 14.

Universo (*L'*). Compagnia Ital. d'Assicuraz. contro i rischi dei trasporti. *Agenzia*, c. Re Umberto 10-12

URBAINE (L'), Compagnia d'Assicurazione sulla vita. Vedi *Annunzi spec.*

Fratelli Cane, *Agenti generali in Torino*, v. Venti Settembre 45.

Urbaine (*L'*). *et la Senne*. Assicurazioni contro i casi fortuiti.

Fratelli Cane, *Agenti generali in Torino*, v. Venti Settembre. 45.

Zurigo (*La*). Compagnia d'Assicur. contro i casi fortuiti: rappresentata in Torino dalla Società *Italia*, v. Alfieri 21.

Studii d'Ingegneria.

Bellani fratelli ingegneri, vie Cibrario e Amedeo Peyron 4.
Bussone A., v. Rossini 6.
Cannovale Gius., c. Vitt. Em. II, 66.
Casetta ingegnere Eugenio Gio. Batt., v. Barbaroux 2 e piazza Castello.
Corradini ing. F., v. S. Quintino 33.
Corso e Formia, v. S. Anselmo 21.
Décugis-Bacci-Revelli, v. Pietro Micca 20.
Dubosc ing. Edmondo, v. Guastalla 5.
Ferraris ing. Pietro, c. Oporto 35.
Gastaldi e Migiva, v. Nizza 35.
Guastalla e Baravalle, v. S. Francesco da Paola 38.
Guidetti e Silvano, corso Re Umberto 8.
Imoda ing. G. E., v. Lagrange 20.
Lanciai-Padoa, v. Bonafous 3.
Morelli, Franco e Bonamico, v. Guastalla 5.
Negri prof. cav. Pasquale, *Studio di Arti decorative ed industriali*, v. Saluzzo 85.
Rastelli ing. A. e Comp., v. Belvedere 4.
Sprecher ing. Andrea, c.Oporto 31 *bis*.
Varvelli G. M. ing., v. Venti Settembre 15. Vedi *Annunzi speciali*.
Zino ing. F., c. Oporto 35.

Imprese di pubblicità.

Botteri N., *pubblicità nelle Stazioni Ferr. Italiane*, via Mazzini 19.
De Tommaso N. Carlo, *Busta réclame*, v. Mazzini 32.
Du Chène F. e C., Pubblicità nei Tramways di Torino. *Rappr.* Carrera I., corso Siccardi 53.

HAASENSTEIN & VOGLER

Via S. Teresa 13, p. 1°

ESCLUSIVI CONCESSIONARI

degli annunzi e réclames

sui seguenti Giornali:

Gazzetta Piemontese	di	TORINO
Secolo	di	MILANO
La Nazione	di	FIRENZE
Il Fieramosca	di	„
Il Corriere di Napoli	di	NAPOLI
Il Comune	di	PADOVA
La Tribuna	di	ROMA
Il Parlamento	di	„
The Roman Herald	di	„
L'Adriatico	di	VENEZIA
La Venezia	di	„
La Gazzetta di Venezia	di	„

INDICATORE UFFICIALE

delle Strade Ferrate Italiane

edito

dallo Stabilimento FRAT. POZZO

Unico orario ufficiale delle reti Adriatica e Mediterranea

GUIDA DI TORINO

(G. MARZORATI)

Si ricevono avvisi per qualsiasi giornale del Mondo senza aumento di Tariffa.

(Vedi *Annunzi speciali*).

Lombardi Luigi, *Programma Teatrale di Pubblicità e Inserzioni*, v. Mazzini 40.
Manfredi Carlo (Ditta), via Finanze 3-5.
Massaro e C., Galleria Umberto I.
Matarollo G., c. Vittorio Eman. II, 4.
Minetto Carlo, via S. Teresa 7.
Pescarolo Benvenuto, v. S. Francesco da Paola 12 *bis*.
Pozzo frat., *Pubblicità nelle stazioni ferroviarie italiane*, v. Nizza 12.
Putti e C., *Guida Stradale*, v. Parini 5.
Robiola Giacomo, via Carlo Alberto 22.
Ufficio Internazionale di Pubblicità, via Venti Settembre 62, piano 1.
Vezzosi Massimiliano, uffiz. ✻, comm. ✉, e cav. dell'ord. d'Isabella la Cattolica v. Carlo Alberto 21.

Uffici di partecipazioni.

Bruno di Carlo, baracc. p. Castello rimp. 15.
Robiola Giacomo (Ditta), v. Carlo Alb. 22.

Brevetti d'Invenzioni e Privative.

Casetta ing. Eug. G. B., v. Barbaroux 2 e piazza Castello.
Progresso (*Il*), (Amministrazione del Giornale) v. Berthollet 27.
RAIMONDO L. ing. e CAPUCCIO figli, FELICE BAZETTA, *Segretario*, p. dello Statuto 15, piano nobile. Vedi *Annunzi speciali*.
Sacerdote Oreste e C., v. Ponza 4.
TORTA SECONDO, p. Vitt. Eman. I, 12.
Varvelli ing. G. M., v. Venti Settembre 15. Vedi *Annunzi speciali*.

Ufficio dell'Antico Foriere

della Real Corte, per la nobiltà di Torino.
Falco, v. Accademia Albertina 34.

Uffici di collocamento degli Operai.

Camera del lavoro, v. Vanchiglia 9.
Confettieri, Caffettieri e Liquoristi, Valfrè e Comp., v. Monte di Pietà 2.
Cuochi e Camerieri, Barazzone Pietro, Faraudo Giovanni, Magno Costantino, mediatori esercenti, piazza S. Giovanni 11.
Cuochi e Camerieri sotto la direzione dei Principali e dipendenti, via Giacomo Leopardi 6.
Fabbri Ferrai, Bonino Andrea, via Sant'Agostino 14.
Falegnami, Gentinetta G., v. Lagrange 35.
Gabbiano e C., Mediatori, gall, Geisser 3.
Macellai, c. Principe Oddone 3.
Panettieri, diretto dalla Società *Esercenti Panettieri* di Torino, v. Giannone 3 e p. Venezia 2.
Sarti e *Sarte*, Alasonatti Pietro, via San Tommaso 3.

Agenzie.

Agenzia Agraria Italiana, via Venti Settembre 64.
Agenzia Ajmo Mauro, v. Milano 10, p. 1.
Agenzia Commerciale, Rossi G., v. Po 38.
Agenzia Commerciale, Rossi Pietro, piazza Carignano 4, p. 1.
Agenzia d'Affari, Saxer Giovanni, via Venti Settembre 36.
Agenzia d'Affari e collocamento persone di servizio, v. Princ. Amedeo 37, p. 1.
Agenzia d'Affari e collocamento persone di servizio, Dollinger Nicola, v. Po 25.
Agenzia d'Indicazioni per alloggi vuoti, ecc., Thea A., c. Vitt. Eman. II, 66.
Agenzia di Famiglia per collocam. persone di servizio, già Bargis, v. Cernaia 18.
Agenzia Nazionale autorizzata dal R Governo. Minoli Giov., c. Vitt. Em. II, 57.
Agenzia di Pubblicità, presso l'Emporio Commerciale, via Bogino 10.
Agenzia di Pubblicità. Matarollo G., corso Vittorio Emanuele II, 4.
Agenzia Farmaceutica, Lecchi G. v. Po 34
Agenzia Finanziaria internazionale, Biolchi Angelo, via S. Francesco da Paola 13.
Agenzia Droghieri, Confettieri e Caffettieri, Massoia G. C., c. Princ. Eugenio 4, e presso il caffè Norman dalle 13 alle 15, v. S. Chiara 18.
Agenzia Generale di Pubblicità e d'Annunzi, v. Carlo Alberto 19 e 21. Vedi *Annunzi speciali*.
Agenzia Librario-Giornalistica, Demaria Gio. Batt., via Botero 1.
Agenzia Librario-Giornalistica, Mautino Carlo, via Garibaldi 24.
Agenzia Marittima, Gramatica G. e C., rappr. Gualco F., v. Venti Settembre 62.
Agenzia Mondo, via dell'Ospedale 5.
Agenzia Subalpina, Barbero geometra Enrico, via Urbano Rattazzi 5.
Agenzia Teatrale, Buzzi e Foa, v. Venti Settembre 20.
Agenzia Telegrafica Stefani: Direttore Pastori cav. Giovanni, via Finanze 13.
Fondiaria Piemontese, v. Basilica 3, p. 2.
Ufficio degli Alloggi, Silano Ant. e Comp., v. Venti Settembre 43.
Ufficio per Alloggi, Cariola Giovanni, piazza Carlo Felice rimpetto al 9.
Ufficio Esazione di crediti. Mistrot F. via della Zecca 10.

Rappresentanti e Commissionari.

Abbiate Camillo, v. Corte d'Appello 4.
Adriani Gius., v. Parini 15.
Agostini Gius. e Comp., v. S. Ottavio 16.
Alasonatti P., v. Po 4.
Allaria Carlo, c. Vitt. Em. II, 94.
Antonini e Basso, v. Accad. Albertina 3.
Archera Franc., c. Re Umberto 15.
Arditi Ang., v. Mazzini 33, p. 1.
Arduino e Collo, v. S. Franc. da Paola 41.
Arroni A., gall. Nazionale ing. D, p. 1.
Astengo Nicola, via S. Secondo 18.
Bachi Achille, via Montebello 9.

BAËR ALBERTO, c. Re Umberto 17.
Vedi *Annunzi speciali*, e *retro coperta*.
Balestrini Enrico fu Paolo, via Bogino 20.
Ballesio Vitale, via Finanze 7.

Ing. BARAVALLE Edoardo
VIA VENTI SETTEMBRE, 58
Delegato esclusivo delle Acciaierie
VANZETTI SACRAMOSO e C. – Milano
della Ditta **Cleff Remscheid** per qualunque utensile in acciaio per legno e per metalli. — Assiunti e tubi di canapa.

Bassano A., v. Roma 12.
Bauchiero Fortunato, v. Cavour 12.
Beltramo Leopoldo, v. Amedeo Peyron 26.
Bertolini G., v. Valperga Caluso 28.
Bertarelli Gio., c. Vinzaglio 9.
Bertone C. e G. frat., v. Venti Settembre 20.
Bianchi G. A., e C., v. Venti Settembre 28.
Biffi Gio. di G., via Venti Settembre 48.
Biga Gennaro, p. Statuto 4, p 1.
Biffotti e Cesana, via Carlo Alberto 9.
Biressi Arturo, c. Principe Eugenio 16.
Bloch Félix, p. Carlo Em. II, 9.
Boeris Angelo, via Finanze 3.
Boeris Vitt. fu Biagio, v. Alfieri 19.
Boetto G., v. Juvara 20.
Boita Martino, v. Garibaldi 26.
Bonetti Crispino, v. Roma 24.
Borghi A., v. S. Tommaso 14.
Borsa Emilio, c. Dante 26.
Bosso Luigi, v. S. Quintino 11.
Brambilla Zeffiro, via S. Quintino 19.
Bresciano C., c. Vinzaglio 15.
Bruno di Cussano conte Ferd., v. Cernaia 18 p. nob.
Bruzzi G., v. Bertola 23.
Cagliero e Galli, v. Lagrange 19 p 1.
Cagnola Alfr. Luigi, v. Ospedale 20.
Calandra Carlo fu Pietro, v. Mercanti 7.
Calcagno Aug., v. Bertola 49.
Calcagno Paolo, via Bertola 49.
Caldi Gius. v. Bogino 17 p. 1.
Callegari Renzo, v. Po 25.
Calleri Gio. Gius., v. Baretti 29.
Calzia Franc., v. Massena 5.
Camandona C. e Comp., v. Perrone 8.
Cane fratelli, via Venti Settembre 45.
Canzio Gio., corso Oporto 2.
Capellaro Enrico, corso Oporto 2.
Capra Pietro, c. Oporto 31 *bis*.
Capriolo C. e Comp., v. Arcivescovado 10.
Cargnino Maurizio, v. Pietro Micca 20.
Carignani Luigi, v. Sagliano 3.
Carli Eman., c. Vitt. Eman. II, 38.
Carossini F., via Andrea Doria 2.
Carrera I., c. Siccardi 53.
Casa Italiana di Rappresentanze, v. dei Mille 42 e 44.
Casasco e Sala, gall. Nazionale, scala B p. 1
Castagna e Merini, v. Finanze 13.
Cavassa Giulio, v Conte Verde 9.
Ceresole Giac., c. Re Umberto 38.
Chapot J., v. Consolata 7.
Chiaperotti A., c. S. Maurizio 27.
Chiolerio A., v. Sacchi 48.
Chiotti Gius., v. Garibaldi 14 - 16. Vedi *Annunzi speciali*.
Chiriotti fratelli, v. S. Quintino rimp. 12
Chiverni Achille, v. Venti Settembre 4.
Cibolla Seraf., v. Saluzzo 21.
Clavario Alessandro, v. Bogino 35.
COPPI VITTORIO, *Calce e Cemento*, vie Fabro 5, Cernaia 20 e Sagliano 1.
Corbetta G. P. fratelli, via dei Mille 14.
CORINALDI CESARE, v. S. Quintino 19
Cortese Tommaso, v. Carlo Alberto 24.
Cosola Cesare, v. Arsenale 42.
Costa Della Torre Giacinto, v. dei Mille 18.
Costi R. e C., v. S. Secondo 16.
Cottalorda E., v. Venti Settembre 16.
Curtial S., v. Garibaldi 5.
Custer G., c. Oporto 29.
Debenedetti Vitt., ang. c. Re Umberto e v. S. Quintino.
Debenedetti e Gastaldetti, v. Arcivescovado 1.
De Chiesa Ang., v. Nizza 3.
De Dominicis E., via dei Mille 23.
De Francisco e Bottero, v. Arsenale 38.

GRANDS MAGASINS du PRINTEMPS
DE PARIS
V. E. DEGIORGIS Représentant pour l'Italie
Turin - Via Carrozzai, 6 - Turin

Delbecchi E., via Bogino 27.
Della Valle C. M., v. Sagliano 3.

DELLA ROCCA C. A. Corso del Valentino, 37.
Specialità in *Forniture Meccanico-Industriali - Motrici - Macchine diverse.* — (Vedi: *Oli - grassi lubrificanti - Cinghie - Prodotti in Gomma Elastica, ecc.*).

Delmastro B., via Carlo Alberto 17.
De Magistris Achille, via Genova 12.
De Tommaso N. Carlo, via Mazzini 32.
Diatto G. e figli, p. Gran Madre di Dio 12.
Eberli ing. Enr., v. Venti Settembre 54.
Elia-Paessler Alfredo, via Fabro 4.
Elter Giulio, c. Vitt. Em. II, 67.
Ernst ing. F., via S. Quintino 33.
Eymard Luigi, v. Conte Verde 17.
Falco Vitt., via Gioberti 8.
Fasolis Paolo, v. S. Massimo, 51,
Felix Adolfo, gall. Nazionale.
Ferrari A., v. Gioberti 22 e corso Duca di Genova 12.
Ferraris Pietro, c. Oporto 35.
Ferraris Vittorio, v. Gazometro 6.

Ferrero Eugenio, gall. Nazionale, scala B.
Ferri fratelli, v. Saluzzo 17.
Ferrua M. L., v. Alfieri 11.
Festa Eugenio, v. Napione 8.
Filippi fratelli, v. Consolata 15.
Finzi Fausto, v. S. Franc. da Paola, 29.
Fiorio Alfonso e C., v. Garibaldi 18.
Fogliacco Gio., v. Arsenale 19.
Formaro A., corso Vinzaglio 5.
Forno Telesforo, v. Carlo Alberto 14.
Fortina Leopoldo, via Andrea Doria 11.
Frache Daniele, via Alfieri 24.
Frache Enrico, v. Andrea Doria 2.
Franceschini Luigi, in Dogana.
Fraviga e Pellerino, via Monte Pietà 14.
Frenkel G., via Cavour 14, scala 3, p. 1.
Gallo Antonio, via del Gazometro 10.
Gallo Virginio, v. Amedeo Avogadro 8.
Gamna fratelli, via Andrea Doria 13.
Gancia frat. e C., v. Stampatori 4.
Garino Alberto, v. Gioberti 40.
Gedda Ettore, v. Venti Settembre 67.

Genta Enrico
6 - VIA ASSAROTTI - 6
Calendari. Auguri. Studi. Immagini. Fotografie. Cartelli Réclame per fabbriche.
Cromolitografia. Specialità articoli inglesi.

Ghiron rag. Em., v. Andrea Doria 2.
Ghiron Gius, v. Bogino 17.
Giacobino, Bagna e Borgialli, p. Castello 23, p. 1.
Gilio Baldassarre, v. Saluzzo 3.
Ginolino G., v. Lagrange 31.
Giordano Gius., v. S. Teresa 10, p. 1.
Gobetti Paolo, v. Casale 101.
Goldmann Cesare, v. Alfieri 26.
Goldschmidt M., v. santa Teresa 12.
Gribaudo Gio. e figlio, v. Venti Settem. 4.
Griseri Ang.°, v. Berthollet 14, p. 2.
Grosso e Moriconi, v. Venti Settembre 50.
Gurlino B., v Venti Settembre 7, p. 2.
Hahn E., via Pio Quinto 15, p. 3.
Hauchamps de Tournai, c. Vitt. Em. II, 82.
Hausmann e C.°, via Alfieri 21.
Hess Isidoro, via Principe Amedeo 22.
Holtmann Roberto J., c. Oporto 51.
Isoardi Tommaso, via santa Maria 3.
Koch Enrico e C., v. Maria Vittoria 23.
Lang e Schültz, nel Dock, 2° scomp.
Lattes M., v. Goito 2.
Lavini e Rampone, v. Cernaia 2.
Leboro Angelo, via Cavour 9.
Levi Giacomo, via S. Quintino, 20.
Levi I. fu Isaia, via dell'Ospedale 7.
Lichtenhahn G., v. Amedeo Avogadro 9.
Long Augusto e Comp., v Arsenale 38.
Lonneux Franc., c. Vitt. Em. II, 76.
Losa Gio., c. Re Umberto 11.
Maggia Adolfo, v. Alfieri 10.
Majoli G., v, Venti Settembre 37.
Maletti V. fu A., v. Assarotti 9.
Mantaut Leonardo v. Passalacqua 6.
Marchi Angelo, via Catania 7 p. 1°.
Marocco Franc., p. S. Giovanni 9.
Martini Alberto, via Arsenale 38.
Massocca G. e Soldani, v. Pr. Amedeo 22.
Matarollo Gius., c. Vitt. Em. II, 4.
Mattarelli Paolo, via Gazometro 10.
Mayer Carlo, v. Arsenale 17.
Mayer Giulio, v. Maria Vittoria 1.
Medaglia Pietro, v. Roma 23.
Milanese G., v. Roma 34.
Milanesio E. A., v. Maria Vittoria 26. Vedi *Annunzi speciali*.
Montefameglio e C., v. Amer. Vespucci 2.
Montefameglio Paolo, v. Sacchi 4.
Morelli L. V. e Comp., v. S. Quintino 18.
Moreno Alfonso, v. Princ. Amedeo 16.
Morlach e Malino, p. S. Carlo 5.
Mortier P., p. Castello 23, p. 2.
Muggia Fed., v. Stampatori 19.
Müller Emilio, c. Valentino 40.
Müller Franc., via S. Franc. da Paola 6.
Vedi *Annunzi speciali in retro coperta*.
Muzzani A. e C., v. Vanchiglia 6.
Nasi fratelli, v. Arsenale 14,
Nerva e Grassino, v. Cernaia 3.
Neumeyer A. e C., v. Donizetti 6.
Norsa M., v. Accademia Albertina 27.
Nusseler Edoardo, c. Oporto 51.
Olivetti Cesare, v. Goito 2.
Olivetti e Becchis, succ. Cominoli, via Arcivescovado 9.
ONEGLIO AGOSTINO, piazza Vittorio Emanuele I, 4.
Ottino G. C., v. Finanze 11.
Ovazza T., via dei Mille 14.
Pagliano Francesco, v. Lagrange 10.
Paglino Paolo, v. Gioberti 73.
Palmaro Ercole, v. Silvio Pellico 6.
Paoli Gius., corso Cairoli 22.
Parodi Gio., via della Rocca 19.
Pastori fratelli, v. Finanze 13.
Pater N., corso S. Martino 3.
Patetta Vittorio, v. Massena, 7.
Pelà e Maccagno, v. S. Quintino 14.
Peluffo G. e Comp., Foro Frumentario.
Peretti Ang., c. Vinzaglio 22 e c. Vittorio Emanuele II, 109.
Pergola L., v. dei Mille 42-44.
Perlo Lud., v. S. Dalmazzo 15.
Peruzzi Luigi, v. Saluzzo 48, p. 1.
Pescarolo Benvenuto, v. S. Francesco d Paola 12 *bis*.
Pia Gaetano, v. Volta 5.

Pistono G., corso Oporto 12.
Pizzotti e Bellone, v. Mad. Cristina 27.
Polacco G. Leone, v. Galliari 22.
Pollone e Bonesio, v. Venti Settembre 29.
Pozzi Angelo fu Febo, c. Vinzaglio 17.
Pozzi Emilio, v. Lagrange 3.
Priero fratelli e Giolino, via Aosta 12.
Raffignone Vitt., v. Po 2.
Reynaudi Orso, v. Venti Settembre 74.
REZZONICO F., *Velocipedi e Accessori*, c. Siccardi 6.
Riconda e Comp., v Consolata 15.
Rocca Luigi e C., v. S. Quintino 5.

Ing. ROLAND REMY *Corso Oporto*, 37.
Studio tecnico e di rappresentanze - Case Germaniche. — Vedi *Annunzi speciali*.

Romiger Gustavo, v. Quintino 45.
Ronchetti Filib. e C., v. Arcivescovado 6.
Rossetti Oscar, via santa Teresa 24.
Rossi Alfredo, via Lagrange 31.
Rossi Carlo Enrico, c. Vitt. Em. II, 37.
Rossi G. Dario, v. Saluzzo 21.
Rossi G. e Comp., v. Porta Palatina 17.
Roussy Victor, v. Alfieri 24, p. 1.
Rovey G., v. Cavour 7 *bis*.
Sacerdote Oreste e C., v. Ponza 4.
Salomone Francesco fu Michele, v. Venti Settembre 17.
Saxer Gio., v. Venti Settembre 36, p. 2.
Scalini Giulio, v. S. Quintino 34.
Scherer G., corso Re Umberto 6.
Schmid Filippo, v. Maria Vittoria 19.
Sciolli R., c. Vittorio Em. II, 29, p. 1.
Siliprandi Felice, c. Siccardi 5.

SINIGAGLIA S. e C.
Via Arcivescovado 1. B (ammezzati)
STUDIO TECNICO
Materiale ferroviario fisso e mobile. Piani inclinati. Funicolari. Ferrovie portalili. Costruzioni metalliche. Apparecchi per impianti a vapore. Motori a Gaz. **Tubi flessibili in metallo.** Riscaldamenti a vapore e ad acqua calda sistema Koerting. Caldaie tubolari.
Apparecchi speciali di Sollevamento.

Sitalia fratelli, v. Corte d'Appello 13, p. 1.
Slatri Carlo, v. Venti Settembre 67.
Soave e Comp., v. Bogino 10.
Spinelli Giuseppe, v. Arcivescovado 2.
Sprecher ing. Andrea, c. Oporto 31 *bis*,
Stevano Giuseppe, v. Consolata 15.
Stirnimann e Gullino, c. Oporto 37.
Streglio e Bozoli, stradale di Francia 9.
Sturm frat., v. Boucheron e c. S. Martino 2.
Tallone cav. Eug., v. Arcivescovado 1 B.
Tartufari Tullio, via Po 5.
Tasca Bartolomeo, v. Maria Vitt. 38, p. 1.
TINIVELLA PAOLO, v. Nizza 71. *Magazzino* v. Ormea 76.
Todesco Vitt., *Rappr. la Casa Ricordi e Finzi di Milano (Pianoforti, Armonium, Aleolian, Organi ecc.)*, c. Vitt. Em. II. 58.
Torelli Gio., c. Dante e v. Chiabrera 28.
Torrielli G., corso Re Umberto 42.
Toscano David, v. Arcivescovado 1 B.
Tosi e Rizzoli, v. Cernaia 24, al Doch.
Treves, Anau e C., v. Venti Settem. 46.
Trucco e C., v. Mercanti 19.
Turin Ernesto, via Carlo Alberto 40, p. 1.
Ugone Edoardo, c. S. Martino 1.
Vaciago G., via Alfieri 22.
VALABREGA ing. LICHTENBERGER e COMP., via Venti Settembre 54.
Valcarenghi Gio., c. Reg. Margherita 180.
Valobra e Momigliano, v. Bogino 3 e Po 10.
Vanzati Luigi, c. Raffaello 7.
Varese Emilio, v. Magenta 11.
Varvelli ing. G. M., v. Venti Settembre 15. Vedi *Annunzi speciali*.
Venchi Pietro, via Ospedale 5.
Vercelli Pietro, via Venti Settembre 16.
Vergnano Jules, via Ospedale 14.
Verona Cesare, via Carlo Alberto, accanto al 22.
Verrone frat. e C., v. Ponte Mosca 27 *bis*.
Vertu Amedeo I., c. S. Martino 10.
Veyrat, v. Bertola 68.
Vietti Isidoro, v. Roma 38.
Villafalletto Giuseppe, via Bogino 12
Villanis Amedeo, v. Cernaia 11.
VITALE L. e C. (Ditta), *Macchine agricole ed industriali*, p. Nizza 48.
Viterbo e Comp., via Cavour 8.
Vitrotti e Bussolino, Magazz. nel Dock.
Vitta Isaia, via Rossini 15, p.1.
Vogel T. e C., c. Vinzaglio 9.
Volanti Giuseppe, via Ottavio Revel 5.
WALSER CARLO e C, *Impianti industriali*, corso Re Umberto 10. Vedi *Annunzi speciali*.
Weiss G. F., via Pastrengo 3.
Zanotti Benedetto, v. Genova 1, p. 1.
Zanotti Valeriano e C., v. Bastion Verde 1.
Zilli e Negro, v. Lagrange 19.
Zino ing. F., corso Oporto 35.
Zoccola Angelo, via S. Chiara 14, p. 2.
Zoja e Gussoni, c. Re Umberto 12.
Zuffi Enea, via san Quintino 34.

Banchi di vendita a pagamenti rateali.

Credito Italiano, c. Vitt. Eman. II, 44.
La Gran Mora, v. Massena 31.

Feretri.

Amando Eredi, via Roma 39.

GENTA CARLO FELICE
Specialità
Feretri signorili rovere, noce con zinco e piombo
Ufficio, Via Barbaroux 37-39
Stabilimento meccanico, *Borgo S. Secondo*

Impresa Feretri Municipale, Trasporti e Pompe funebri.

Genta Carlo Felice, v. Barbaroux 37-39.
Vedi *Annunzi speciali in copertina.*

Banchi di Prestiti su pegno.

Bavieri Ferd., v. Barbaroux 18, p. 1.
Galetto Gius., via Monte di Pietà 1.
Lavarino e Paracca, v. Saluzzo 5 nel cort.
Moiso Maria, via Assietta 3.
Sarzana Gius., v. della Basilica 2, p. 1.
Sarzana Teresa, p. G. Madre di Dio 3, p. 1.
Sarzano Rosa, via sant'Ottavio 9.
Simondi, via Accademia Albertina 33.

Compagnie di Navigazione Ital.

RAPPRESENTANZE.

Navigazione Generale Italiana (Società riunite Florio e Rubattino). Sub-Agente Bertolini G., v. Sacchi 2.
Lavarello fratelli fu Gio. Batt., *Compagnia di navigazione, rappres. da* Robotti Giuseppe, v. Venti Settembre 28.
La Veloce, *Rappr.* Moreno Alfonso, via Principe Amedeo 16.

Agenti d'emigrazione.

ROMERO L. e COMP., p. Carlo Felice 16.
Vedi *Annunzi speciali.*

Sub-Agenti d'emigrazione.

Arena Alessandro, via Roma 41.
Nicola Bartolomeo, p. Carlo Felice 4.
Robotti G., ang. via Venti Settembre e p. Paleocapa.
Robotti Gius., via Venti Settembre 28.

Ferrovie del Mediterraneo.

Impresa Trasporti a domicilio e Spedizioni.
Ajello Luigi comm. ✻, ⊜, via Finanze 9.

Agenzia delle Ferrovie Adriatiche.

Commissionario speditore in Torino
Bona Giuseppe, via Venti Settembre 18.

Trasporti Gener. Internazionali.

AILLOUD A., piazza S. Martino 5
Calderini Egidio, *Trasporti governativi*, v. Princ. Tommaso 16.
Copello Luigi, Biancotti e C., *Trasporti militari*, v. Maria Vittoria 1.
Monasterolo Carlo, via Nizza 29 e strada di Stupinigi 121.
Rasetti C., via Marocchetti 42 (c. Dante).
Robotti G., angolo v. Venti Settembre e p. Paleocapa.
Robotti Gius., v. Venti Settembre 28.
Romero L. e Comp., p. Carlo Felice 16.
Vedi *Annunzi speciali.*

Messaggerie Sarde.

Malvano Giulio e C. succ. Ratti C. A., via Principe Amedeo 14.

Messaggerie Nazionali e Francesi.

Per *Marsiglia*, *Tolone*, *Ciamberì*, *Aix-les-Bains*, *Ginevra*, *Lione* e *Parigi*. Direttore: Ailloud A., p. S. Martino 5.

Spedizionieri.

Ajello Luigi comm. ✻, ⊜, via Finanze 9.
Avandero fratelli, v. Arsenale 14-16.
Balduino fratelli, via S. Teresa 17.
Biancotti Gio., v. Bogino 21.
Bona Giuseppe succ. G. G. Ballesio, via Venti Settembre 18.
Bussolino e Cavalli, *Agenzia Doganale*, v. Cernaia 42.
Conti e C., via Roma 37.
Cottino Giovanni, via Botero 18.
Delmastro B., via Carlo Alberto 17.

GIRARD Fratelli
Galleria Nazionale } *Via Roma 28.* *Via Venti Settembre 28.*
Trasporti per ogni paese. Traslochi mobilio

Isoardi Tommaso, via S. Maria 3.
Lebet E., via dell'Arsenale 17.
Malvano Giulio e C. succ. Ratti C. A., via Principe Amedeo 14.
Musso Ant., Stazione di Porta Susa.
Raccanelli Arturo, v. Alfieri 22.
Treves Anau e C^i^, v. Venti Settembre 46.
Vertù Amedeo I., c. S. Martino 10.

ZAMBERLETTI e CHIAPIRONE
Servizio generale di trasporti
Agenzia doganale — Via Cernaia 24

Tramway Torino-Settimo-Rivarolo.

Agenzia Trasporti merci, piazza Emanuele Filiberto 8.

Tramvie a vapore occidentali.

Agenzia Trasporti merci, via Cibrario 1

Corrieri Commissionari.

Bonetti Giorgio, *Torino-Pinerolo*, Albergo Nazionale.
Bruzzi G., *Torino - Milano*, v. Bertola 23.
Conti e C., *Torino - Biella - Milano*, via Roma 37.
Della-Torre Franc. e figlio, *Torino-Asti*, Alb. Campo di Marte e v. Mercanti 3.

DE-MAGISTRI e RONCHI
Corrieri giornalieri. Torino. Milano. Como.
Genova e viceversa Spedizionieri

Gremmo, *Vercelli*, v. Ospedale 4.
Mossa Vincenzo, *Torino-Biella*, via dell'Ospedale 4.

Negozianti in cavalli.

Bertozzi Gius, *Ammaestratore*, v. Venti Settembre 31.
Castelli Franc., detto *Cichin*, v. Rocca 49.
Ferrero Gio., ang. vie Montevecchio e Morosini, casa propria.
Garino-Rabbia, c. Re Umberto 50.
Rossi Carlo, fu Felice, v. S. Ottavio 12 e corso S Maurizio 55.
Scolari Alpinolo, c. Massimo d'Azeglio 21.
Tavella fratelli, via Cavour 9.
Toscani Angelo, via Mazzini 60.
Varetto Battista, v. Cunaveri 7.

Affitta cavalli e vetture.

Barberis Vitt., via Ormea 12.
Borello, c. Casale 52.
Borgo Carlo, v. Nizza 84.
Borgo Gius., v. S. Quintino 10, *Ufficio*, piazza Castello rimpetto al 19
Borgo Matteo, v. S. Massimo 43.
Buffa Franc., p. Vitt. Em. I, 22.
Dosio Ant, v. Fucina 7.
Ferrero Gius., v. Principe Amedeo 13.
Jourdan Gio., v. Baretti 30.
Lafleur Giorgio, c. Regina Margherita 125, *Ufficio*, piazza Palazzo di Città rimp. 6.
Maffei, strada di Francia 23.
Merlati e Colombato, v. Montebello 6.
Nimero Natale, v. Cavallerizza 2, *ufficio* v. Po 29.
Pavese Enrico, v. Mad. Cristina 40.
Savio Gio, c. S. Maurizio 10.
Serra Ant., v. Bertola 30.
Tavella frat., v. Cavour 9, e v. Mazzini 50.
Vico Carlo, *Ufficio*, angolo corso Vittorio Em. II, e via Saluzzo.
Zanotto Gio., via delle Scuole 4.

Maniscalchi.

Balbo Filippo, via Sant'Ottavio 12.
Barrera Gio., corso Princ. Oddone angolo via Carena 2.
Busca Franc., p. Gran Madre di Dio 7.
Chiesa Bartol., v. dell'Ospedale 51.
Dosio Lazzaro, ang. v. Saluzzo e c. Raffaello.
Flandinet Clem., v. Roma 41.
Gelato Cesare, via Accad. Albertina 35.
Grilla, c. Regina Margherita 140.
Lenti Dom., via Barolo 16.
Mezza Antonio, v. Nizza 61.
Rizzetti Gius. succ. Smeriglio, c. Oporto 55.
Tricerri Gius., v. Nizza 52 (Veterinaria).
Viara Franc., ang. v. Porporati e Fucina.
Volante Franc., v. S. Quintino 38.

Concessionari di vetture pubbliche e loro stanziamenti.

N. delle vetture.	
1	Vitrotti Michele, c. Vitt. Eman. II, angolo c. Re Umberto.
2	Dovis Luigi, c. Vitt. Eman. II, angolo c. Siccardi.
3	Cavallo Gabriele, p. Castello nanti Albergo d'Europa.
4	Blanda Carlo, c. Vitt. Eman. II, angolo v. Madama Cristina.
5	Momo Gio. Batt., via Arsenale angolo via S. Teresa.
6	Borca Carlo, c. Vitt. Eman. angolo c. Siccardi
7	Chiarena Benedetta, p. Lagrange.
8	Zanotto Gio., p. Savoia.
9	Rossi Domenico, p. Carignano.
10	Mascherone Giacomo, p. Saluzzo.
12 / 14 / 16	Borello Eugenio, p. Carignano.
17 / 18 / 19	Borello Eugenio, id.
19	Tavella fratelli, via Andrea Doria, presso l'ex Hôtel Liguria.
21	Tavella fratelli, v. Andrea Doria, presso l'ex Hôtel Liguria.

22	Baracco Fel., p. Carlo Felice, lato lev.
23	Tacchino Gio. Pietro, piazza Castello, nanti Albergo d'Europa.
24	Ruscone Gio., via Ospedale angolo v. Carlo Alberto.
25	Camusso Enr, v. Nizza ang v. Baretti.
26	Zanotto Gio., p. Savoia.
27	Ajassa Francesco, p. Carignano.
28	Bostagni Pietro, p. Carlo Eman II.
29	Valle Giovanni, id.
30	Poggio Gius., id.
31	Fassini Gius., p. S. Martino.
32	Gonella Maria, c. Vitt. Em. II ang. via Sacchi.
33	Demaria Angela, p. Carlo Felice, lato ponente.
34	Gindri Luigi, p. Carlo Felice, lato pon.
35 / 36	Zanotto Gio., p. Savoia.
37	Maccari Paolina nata Gurgo, piazza S. Martino.
38	Truffa Angela, p. Solferino.
39	Ajassa Francesco, p. Carlo Alberto.
40	Gonella Maria, c. Vitt. Eman. II ang. via Sacchi
41	Vitrotti Michele, corso Vitt. Em. II, ang. c. Siccardi.
42	Pavese Natale, via Arsenale angolo v. S. Teresa.
43	Zabbena Caterina, p. S. Martino.
44	Borgo Matteo, p. Castello, rimp Albergo d'Europa.
45	Gioda Orsola, v. Madama Cristina e c. Vitt. Eman. II.
46	Vistarini Filomena, p Vitt. Eman. I, ang v. Rocca.
47	Vico Carlo Gius., c. Vitt Em. II, ang. v. Nizza.
48	Baracco Giovanni, v. Cernaia, ang. c. Vinzaglio.
49	Jourdan Gio, p. Carlo Fel., lato pon.
50	Vico Carlo Gius., c. Vitt. Em. II, ang. v. Nizza.
51	Pavese Giuseppa, c. Vitt. Em. II, ang. v. Goito.
52	Borgo Matteo, p. Castello, rimpetto Albergo d'Europa.
53	Baracco Felice, p. Carlo Fel., lato lev.
54	Ciastellardo Lucia, c. Oporto ang. c. Vinzaglio.
55	Vico Carlo Gius., c. Vitt. Eman. II, ang. v. Nizza.
56	Garlandi Luigi, v. Andrea Doria
57	Falco Magno, p. Vitt. Em. I angolo v. Vanchiglia.
58	Vico Carlo Gius., c. Vitt. Eman. II, ang. v. Nizza.
59	Montefameglio Franc., corso Vittorio Eman. II, ang. v. Sacchi.
60	Piazza Caterina, p. Carlo Felice, a ponente.
61	Muretti Gius., id.
62	Neirotti Francesco, p. Mad. Cristina ang. v. Berthollet.
63	Piazza Caterina, p. Carlo Felice, a ponente.
64	Gilli Michele, c. Re Umberto angolo c. Duca di Genova.
65	Piazza Caterina, p. Carlo Felice, a ponente.
66	Accatino Luigi, p. Vitt. Eman. I, angolo v. Vanchiglia.
67	Demaria Angela, p. Carlo Felice, a ponente.
68	Pellandino Antonio, c Vitt. Eman. ang. v. Sacchi.
69	Gazzera Bartolomeo, p. Carlo Felice, a levante.
70	Piazza Caterina, p. Carlo Felice, a ponente.
71	Gazzera Bartolomeo, p. Carlo Felice a levante.
72	Lafleur Giorgio, p. Em. Filiberto.
74	Borgo Matteo, p. Castello.
76	Lafleur Giorgio, id.
77	Tavella fratelli, v. S. Franc. da Paola angolo via Po.
78 / 79	Lafleur Giorgio, id.
80	Rossi Domenico, v. Cernaia, angolo via Fabro.
81	Lafleur Giorgio, p. Castello.
82	Canale Maurizio, c. Vitt. Em. II, ang. v. Sacchi.
83	Lafleur Giorgio, p. Castello.
84	Zanotto Gio., via Corte d'Appello, angolo via delle Orfane.
85 / 86	Lafleur Giorgio, p. Castello.
87	Savio Gio., c. Vinzaglio ang. c Oporto.
88	Gardino Gius., p. Vitt. Eman. I, angolo v. della Rocca.
89 / 90 / 91	Lafleur Giorgio, piazza Castello.
92	Masera Ant., via Ponte Mosca, ang. v. Fiando.
94	Cavallo Maddalena n. Biora, corso Vitt Eman. II, ang. c. Re Umberto e v. Massena.
95	Canale Maurizio, c. Vitt. Eman. II, ang. v. Sacchi.
96	Dosio Antonio, v. Ponte Mosca, ang. v. Borgo Dora.
97	Foglia Carlo, v. S. Franc. da Paola ang. v. Mazzini.
98	Gorlandi Luigia n. Papurello, via Bodoni ang. v. Carlo Alberto.
99	Borca Gio., v. Montebello, ang. v. Po.

100 Piazza Caterina, p. Carlo Felice, lato ponente.
101 Savio Giov., corso Oporto angolo c. Vinzaglio.
102 Bussone Gio. Batt., p. Vitt. Em. I, angolo v. Bava.
103 Luparia Perfetto, p. Solferino, nanti il teatro Alfieri.
104 Genta Matteo, p. Castello, nanti Albergo d'Europa.
105 Benedetto Giac., p. Vitt. Eman. I ang. v. Vanchiglia.
106 Psenda Giuseppa, p. Castello, nanti Albergo d'Europa.
107 Bertolotti Gius., v. Andrea Provana.
108 Borgo Matteo, piazza Castello, nanti Albergo d'Europa.
109 Vico Carlo, c. Vitt. Eman. II, ang. v. Saluzzo.
110 Borgo Matteo, p. Castello.
111 Vico Carlo, c. Vitt. Eman. II, ang. v. Saluzzo.
112 Pentenero Lucia, p. Carlo Felice, a ponente.
113, 114 Graziola Enr., v. Montebello., ang. via Po.
115 Givone Gio., c. Vitt. Eman. II angolo v. Massena.
117, 118 Tavella frat., p. Mad. degli Angeli.
119 Graziola Enrico, v. Montebello, ang. via Po.
120, 121, 122, 123 Merlati e Colombato (Ditta), p. Maria Teresa.
124, 125 Lafleur Giorgio, p. Eman. Filiberto.
126, 127, 128, 129, 130, 131, 132, 133 Lafleur Giorgio, p. Palazzo di Città.
137 Dulla Carlo, piazza San Carlo, lato ponente.
138 Cauna ved. Luigia, p. S. Carlo, lato ponente.
139 Dulla Giuseppe, id.
140 Miroglio Caterina id.
141 Belardo Domen., id.
143 Camusso Caterina id.
144 Dulla Carlo, id.
145 Bocchetti Giacomo, p. S. Carlo, lato pon., verso v. Alfieri.
146 Musso Gius., id. id.
147 Bocchetti Gius., p. San Carlo, lato ponente, verso v. Alfieri
148 Bocchetti Giovanna, id. id.
149 Musso Matilde, id. id.
150 Graziola Enrico, v. Montebello, ang. via Po.
151 Dulla Gius., p. S. Carlo, lato lev.
152 Tavella fratelli, v. Andrea Doria,
153 Sciutto Gio. Stefano, p. S. Carlo, lato lev.
154 Trucco Adelaide, id. in.
155 Matta Ottavia, v. Cernaia, angolo v. Fabro.
156 Bertone Gius , p. S. Carlo, lato lev.
157 Vaccari Olimpia, id. lato pon.
158 Corbella Alessandro, c. Vitt. Em. II. ang. v. Sacchi.
159 Piosso Anna, p. Paleocapa.
160 Woller Maria, piazza Carlo Felice, lato levante.
162 Musso Matilde, p. S. Carlo, lato lev.
163 Pipino Angelo, v. Madama Cristina, angolo c. Vitt. Eman. II.
164 Chiarena Benedetta, p. S. Carlo, lato levante.
165 Avataneo Michele, v. Arsenale, ang. v. S. Teresa.
166 Borello Gius., p. S. Carlo, lato lev.
167 Trucco Adelaide, id.
168 Bocchetti Gius., p. S. Carlo, lato pon.
170 Mossino Franc. p. Carlo Felice, lato levante.
173 Pavese Giuseppina, c. Vitt. Em. II, angolo v. Goito.
174 Graziola-Baggini Antonietta, via Montebello ang. v. Po.
176 Molinari Madd., p. Statuto, lato sud.
177, 178 Dosio Ant., v. Ponte Mosca, ang. v. Fiando.
179 Cerrato Evasio, via Mad. Cristina, ang. c. Vitt. Eman. II.
180 Cerutti Luigi, c. Vitt. Em. II, ang. c. Re Umberto.
181 Picco Pietro, p. S. Martino.
182 Parena ved. Teodora, p. S. Martino.
183 Molinari Madd., p. Statuto, lato sud.
184 Maffei Caterina, id.
185 Benedetto Giacomo, p. Vitt. Eman. I, ang. v. Vanchiglia.
188 Molinari Madd., p. Statuto, lato sud.
189, 190 Maffei Caterina, p. Statuto, lato sud.
191 Borca Teresa, p. Carlo Felice, lato ponente.
192 Molinari Maddalena, piazza Statuto, lato sud.
193 Raineri Luigi, p. Paleocapa.
194 Boggio ved. Rosa., c. Vitt. Em. II, ang. v. Sacchi.

195 Corradino Gio., p. S. Carlo, lato lev.
197 Fasano Michele. c. Vitt. Em. II, ang. v. Sacchi.
198 Dulla Carlo, p. S. Carlo a ponente verso v. S. Teresa.
199 Pifferetti Franc., c. Vitt. Eman. II tra c. Siccardi e v. Donati
201 Olivero Pietro, c. Re Umberto, ang. c. Duca di Genova.
208 Vigna Pietro, piazza Solferino.
209 Luparia Perfetto, id.
210 Luparia ved. Francesca e figli, id.
211 Candellero Gius., p. Solferino.
212 Luparia ved. Franca e figli, id.
213 Truffa Angela, id.
215 Truffa Angela, id.
216 Luparia Perfetto, id.
218 Luparia Camillo, id.
219 Ballario Gio., via S. Massimo, ang. via Mazzini.
224 Simonelli Luigi, p. Vitt. Eman. I, ang. v. Vanchiglia.
226 Cavallo Gabriele, p. Vitt. Eman. angolo v. Bava.
227 Cavallo Gabriele, v. Misericordia.
230, 232 Buffa Franc., piazza Vitt. Eman. I, ang. v. Bonafous.
233 Cerutti Luigi, p. Vitt. Eman. I, ang. v. Plana.
238, 242, 244 Cortese Giuseppa, id., angolo v. Plana.
246 Cerato Franc., id., angolo v. della Rocca.
249, 250 Buffa Franc., id., angolo v. Bonafous.
251 Cortese Giuseppa, id., angolo v. Plana.
254 Jourdan Gio., v. S. Massimo, ang. via Mazzini.
255 Valle Gio., p. Carlo Eman. II, lato sud-est.
256, 257, 258, 259, 260, 261 Brugo Carlo, p. Castello dalla via Accademia delle Scienze a v. Po.
266, 267 Nimero Natale., v. Belvedere, angolo via Mazzini.
268, 269, 270, 271 Brè e Malinverni., v. Bogino, angolo via Po.
274, 277 Maffei Caterina, p. Statuto, lato sud.
285 Borello Gius., p. S. Martino.
287, 288, 289, 290 Nimero Natale, v. Rossini, ang. v. Po.
299 Nimero N. v. Belvedere ang. v. Mazzini
310 Dosio Ant., v. al Ponte Mosca, angolo v. degli Orti.
312, 313 Ruscone Gio., v. Ospedale, angolo v. Carlo Alberto.
318, 319 Colombo Gaetano, via della Rocca, ang. v. Mazzini.
325, 326 Tavella frat., v. S. Franc. da Paola, presso v. Po.
327 Giraudi Teresa, v. S. Francesco da Paola ang. v. Po.
347, 348 Perlo Biagio, c. Vitt. Eman. II, ang. via Nizza.
355 Masera Ant., v. Ponte Mosca, angolo v. degli Orti.
358 Fasano Teresa, c. Vitt. Eman. II, angolo c. Siccardi.
361 Masera Ant., v. Ponte Mosca, ang. via Fiando.
369 Blanda Carlo, v. Mad. Cristina ang. c. Vitt. Eman. II.
371 Vitrotti Michele, c. Vitt. Eman. II, ang. c. Re Umberto.
372, 373 Fasano Teresa, c. Vittorio Eman. II angolo c. Re Umberto.
374 Parena ved. Teodora, p. S. Martino.
377 Gianzana Franc., c. Vitt. Eman. II, ang. c. Siccardi.
381 Solero Rosa, p. S. Carlo, lato lev.
387 Pentenero Gio., piazza Carlo Felice, lato levante.
394 Pavese Enrico, c. Vitt. Eman. II, ang. v. Goito.
396 Gianzana Agostino, c. Vitt. Eman. II, ang. c. Siccardi.
401 Colla Giuseppe, c. Vitt. Eman. II, ang. via Urbano Rattazzi.
424 Psenda Giuseppa, p. Vittorio angolo via della Rocca.
428 Cavallo Gabriele, p. Vitt. Eman. I, ang. v. Barolo.
459 Gioda Orsola, corso Vitt. Eman. II, ang v. Madama Cristina.
463, 464 Robiola Gius., c. Vitt. Eman. II, angolo v. S. Secondo.
495 Borello Olimpia, p. Vitt. Eman. I, angolo v. Plana.
506, 508, 509 Serra Antonio, v. Cernaia, angolo via S. Dalmazzo.
534 Rossi D., v. Cernaia, ang. v. Fabro.

Vetturali (Conducenti).

Agliano d'Asti, Calosso Giovanni, albergo Croce Rossa, al venerdì.

Aglié, Geda Massimo, albergo Fucina, mercoledì e sabato. — Gozzano Luigi, albergo Rosa Bianca, mercoledì e sab.

Ala di Stura, Giacomelli G., albergo della Fucina, mercoledì e sabato. — Bricco Gio., albergo del Mogol. — Destefanis fratelli, alb. Persico Reale al mercoledì.

Alba, Durando, albergo del Gran Mogol, martedì e venerdì. — Della Torre F. e figlio Carlo, albergo del Commercio, giornalieri. — Gili, albergo Corona Grossa, martedì e venerdì.

Albiano, Riconda Pietro, albergo della Fucina, al martedì.

Alessandria, Tornielli fratelli, *corrieri giornalieri*, via Mercanti 3.

Almese, Nicol, albergo Rosa Bianca, al sabato. — Martinazzo, albergo dei Tre Galli, giovedì e sabato.

Alpignano, Forneris, albergo Tre Galli, martedì, giovedì e sabato.

Altessano, Barbotto Vittorio, albergo Rosa Bianca, tutti i giorni.

Andorno, Bonesio, albergo Fucina, domenica e lunedì.

Annone, Civera, alb. Mogol, mercoledì.

Aosta, Fusero Giacomo, albergo Dogana Nuova, al mercoledì. — Segnetti Franc. albergo Milano, al mercoledì.

Aramengo, Fasoglio, *stallaggio* Vai, corso Regina Margherita 119.

Asti, Della Torre F. e figlio Carlo, albergo del Commercio, *corrieri giornalieri*.

Avigliana, Cantore, *stallaggio* del Caval Nero, via Allione 4, angolo via S. Domenico, al sabato. — Panico, detto *il Moro*, albergo Croce Rossa, al sabato.

Azeglio, Riconda Pietro, albergo della Fucina, tutti i venerdì.

Bagnasco, Bona Gius., via Venti Settembre 18.

Bairo, Geda Massimo, albergo Fucina, mercoledì e sabato

Balangero, Coppero, albergo Firenze, al sabato.

Balme, Bricco Gio., albergo del Mogol. — Destefanis fratelli, albergo Persico Reale, tutti i mercoledì

Barbania, Farina, albergo del Sole, martedì e sabato.

Barge, Moriena A., albergo del Persico Reale, mercoledì e sabato.

Barolo, Fontana Ant., alb. Rosa Rossa, giovedì.

Beinasco, Francese Eugenio, albergo del Persico Reale, martedì, giovedì e sab.

Beinette, Canavesio Antonio, albergo Persico Reale, al sabato.

Benevagienna, Borra Gius., albergo del Persico Reale, al mercoledì. — Costamagna, albergo Tre Galli, mercoledì.

Bessolo, Naretto, albergo Croce Rossa, mercoledì e sabato.

Bianzeno, Naretto fratelli, albergo Croce Rossa, martedì e venerdì.

Bibiana, Figlia, albergo del Gran Mogol, sabato.

Biella, Avandero fratelli, via Arsenale 14-16, tutti i giorni. — Martinotti Franc., albergo Fucina, la domenica e lunedì. — Bonesio, albergo Fucina, domenica e lunedì. — Blotto Secondo, albergo Corona Grossa, domenica e lunedì. — Zanotti, albergo del Campanile domenica. — Gallarini Carlo, via S. Teresa 17.

Bollengo, Cullati Domenico, albergo Persico Reale, alla domenica.

Borgaro-Torinese, Guala Giovanni, albergo della Rosa Bianca, tutti i giorni.

Borgo d'Ale, Salino Franc., alb. Fucina, martedì e venerdì. — Blotto Secondo, albergo Corona Grossa, domen. e lunedì.

Borgomasino, Mambrito Gius., albergo Milano, martedì.

Borgone-Susa, Crocetti, alb. Leon d'Oro, giovedì e sabato.

Borgosesia, Bondonno Carlo, albergo Corona Grossa, lunedì e venerdì.

Bra, Bonardi Giovanni, lunedì, giovedì e venerdì, albergo Corona Grossa.

Bricherasio, Giordano Antonio, albergo Persico Reale, martedì, venerdì.

Brossasco, Operti Lodovico, albergo del Sole, tutti i giorni.

Brosolo, Casaleggio detto *Beppo*, albergo Castelvecchio, al martedì

Brusasco, Sesia Celestino, albergo del Sole, mercoledì e sabato.

Buffa, Giaivia Basilio, albergo della Fucina, martedì, giovedì e sabato.

Buronzo, Bondonno, albergo della Fucina, venerdì.

Busca, Operti fratelli, v. S. Teresa 17, tutti i giorni.

Bussoleno, Lenta e Rocci, albergo della Croce Rossa, martedì e sabato.

Buttigliera d'Asti, Grosso, *stallaggio* Vai, c. Reg. Margherita 119, giovedì e sabato.

Calliano, Cairola e Ferro, albergo della Croce Rossa, martedì e sabato.

Caluso, Silvetti Giovanni, *stallaggio* san Giuseppe, via santa Teresa 17, martedì e venerdì.

Cambiano, Cacino, albergo del Gallo, già Tre Picche, martedì, giovedì e sabato. — Berruto martedì, giovedì e sabato, *stallaggio* San Giuseppe.

Canale, Vallone Bernardo, albergo Castelvecchio, venerdì e sabato. — Picone, albergo del Gallo, già Tre Picche, mercoledì e venerdì.

Candia, Pavetti, albergo della Fucina, martedì e venerdì.

Canelli, Calosso Giovanni, albergo Croce Rossa, al venerdì.

Cantoira, Bianco B., albergo Croce Rossa, mercoledì e sabato. — Boero, albergo della Fucina, mercoledì e sabato.

Caramagna, Balduino fratelli, *stallaggio* S. Giuseppe, v. S. Teresa 17.

Cardè, Ghigo, detto *Paradis*, *stallaggio* S. Giuseppe, v. S. Teresa 17.

Carignano, Collo, albergo del Gallo, già Tre Picche, mart., giov., sab.

Carmagnola, Rubinetti, albergo Persico Reale, martedì, giovedì, sabato. — Sola Antonio, albergo del Gallo già Tre Picche, martedì, giovedì, sabato. — Sola Gius., albergo Fucina, mart., giov. e sab.

Casalborgone, Birolo, Cairola, Gallina Alessandro, albergo Croce Rossa — Gallina Mario e Scagno, albergo della Fucina, martedì e sabato.

Casale, Guaschino, albergo Corona Grossa al sabato. — Mosso, alb. Corona Grossa, al mercoledì. — Mesturini Evasio, via Ospedale 4, tutti i giorni.

Caselle, Guala Giovanni, albergo Rosa Bianca, tutti i giorni.

Casellette, Savarino frat., *stallaggio* Cavallo Nero, via Allione 4 angolo via S. Domenico.

Castagnole-Piemonte, Pautasso Bartolom., albergo del Gran Mogol, al sabato.

Castellamonte, Vercelli, albergo Fucina, mart. e sab. — Valpiola Giacomo, alb. Corona Grossa, martedì e sabato. — Piola Antonio, albergo Dogana Nuova, martedì e sabato.

Castelnuovo d'Asti, Menzio, albergo Castelvecchio, martedì e sabato.

Castiglione-Aosta, Raineri Antonio, albergo di Milano, al mercoledì. — Fusero Giacomo, albergo Dogana Nuova, al mercoledì.

Cavaglià, Salino Francesco, albergo Fucina, martedì e venerdì.

Cavallermaggiore, Fumero Lorenzo, *stallaggio* S. Giuseppe, v. S. Teresa 17, martedì e sabato.

Cavour, Priotti Pietro, albergo della Corona Grossa, mercoledì e sabato.

Cercenasco, Bessone, albergo Fucina, martedì e sabato.

Ceres, Bianco Bartolomeo, albergo Croce Rossa, al mercoledì e sabato. — Destefanis frat., alb. Persico Reale, mercol.

Ceresole d'Alba, Rubinetti, albergo Persico Reale, mart., giovedì e sabato. — Rosa Domenico, albergo del Mogol, martedì.

Ceresole Reale, Conterio Genesio, via del Deposito 3, al martedì e venerdì.

Cervere, Bonardi Grosso, albergo Corona Grossa, martedì e venerdì.

Cervignasco, Operti frat., v. S. Teresa 17, tutti i giorni.

Ceva, Bona Gius., v. Venti Settembre 18.

Cherasco, Taricco Giacomo, albergo del Persico Reale, al martedì.

Chiavazza, Avandero frat., via Arsenale 14-16, tutti i giorni.

Chieri, Cottino, v. Botero 18 (*stallaggio* S. Marco) tutti i dì. — Toia Franc. detto *Claudin*, alb Dogana Nuova, tutti i giorni. — Quagliotti, alb. del Gallo, lunedì, mercoledì, giovedì e sabato. — Bagnasacco, albergo Corona Grossa, lunedì, mercoledì e giovedì.

Chiusa-Pesio, Canavesio Antonio, albergo Persico Reale, giovedì.

Chivasso, Bergandi Tommaso, via santa Teresa 17 (*stallaggio* S. Giuseppe), martedì, giovedì e sabato. — Tesio Franc., albergo Dogana Nuova, martedì, giovedì e sabato. — Benedetto, albergo Fucina, martedì, giovedì e sabato.

Cigliano, Vigliano Agostino, albergo Fucina, martedì e venerdì. — Vigliano, albergo Croce Rossa, martedì e venerdì.

Cinzano, Baramasso Achille *stallaggio* Vai, c. Regina Margherita 119.

Ciriè, Valletti Giacomo, martedì, giovedì e sabato, v. Botero 18.

Cocconato, Giachino figlio, albergo Corona Grossa, al martedì. — Ogliengo, albergo Croce Rossa, al martedì. — Fantino, albergo Persico Reale, al mercoledì.

Colcavagno, Casaleggio detto *Beppo*, albergo Castelvecchio, martedì.

Collegno, Bonino Gius., v. Botero 18 (*stallaggio* S. Marco), martedì, giovedì, sab.

Condove, Col Carlo, v. Botero 18 (*stallaggio* S. Marco), martedì, giovedì e sabato.

Corio, Bertetti, albergo Tre Galline, martedì e sabato. — Fiorio fratelli, albergo Dogana Nuova, martedì e sabato. — Vigo fratelli, albergo del Gallo già Tre Picche, martedì e sabato.

Cornegliano d'Alba, Rosa Domenico, alb. del Gran Mogol, al martedì. — Mazzucco, alb. del Gran Mogol, al martedì.

Cortemiglia, Piccone Serafino, albergo del Persico Reale, venerdì. — Bergamasco, albergo Corona Grossa, al venerdì.

Costigliole-Saluzzo, Operti fratelli, via S. Teresa 17, tutti i giorni.

Crescentino, Borgondo Gio., alb. Corona Grossa, al mart. e sabato. — Tempo Eusebio, alb. Corona Grossa, al mercol.

Crevacuore, Avandero frat., via Arsenale 14-16, tutti i giorni.

Cumiana, Gai succ. Pindoro, albergo del Persico Reale, lunedì, merc. e venerdì.

Cuneo, Bona Gius., v. Venti Settembre 18. — Avataneo Michele, v. S. Tommaso 21.

Cunico, Casaleggio detto *Beppo*, albergo Castelvecchio, martedì.

Cuorgnè, Morgando detto *Foiada*, alb. Rosa Bianca, mart. e ven. — Prola, alb. Rosa Bianca, martedì, sab. — Gili, albergo del Sole, martedì e venerdì. — Perona, *stallaggio* Vai, corso Regina Margherita 119, martedì e venerdì. — Perona, albergo del Campanile, mart. e venerdì.

Dogliani, Abbona Domenico, albergo del Persico Reale, mercoledì. — Dematteis, alb. Dogana Nuova, venerdì.

Donato, Avandero fratelli, via Arsenale 14-16, tutti i giorni.

Donnaz-Ivrea, Fusero Giacomo, albergo Dogana Nuova, mercoledì.

Dorzano, Salino Francesco, albergo Fucina, martedì e venerdì.

Envie, Taricco Giacomo, albergo Persico Reale, martedì.

Favoli, Molineri, *stallaggio* Vai, corso Regina Margherita 119, al giovedì.

Favria, Bertetti, albergo Tre Galline, martedì e sabato. — Costantino, albergo del Campanile, mart. e sab.

Foglizzo, Raineri Matteo, alb. di Milano, mercoledì e sabato. — Fusero Giacomo, albergo Dogana Nuova, al mercoledì.

Fontanetto-Po, Guaschino, albergo della Corona Grossa al sabbato. — Mosso, albergo Corona Grossa, al mercoledì.

Forno-Rivara, Rolle Giuseppe, albergo Tre Galline, lunedì e venerdì. — Burlando Michele, albergo Tre Galline, lunedì e venerdì. — Boero Andrea, albergo Tre Galline, al sabato.

Fossano, Barbero F., albergo Persico Reale, giovedì. — Bona Giuseppe, via Venti Settembre 18.

Front, Farina, alb. del Sole, mart. e sab.

Gabiano, Borgondo G., alb. Corona Grossa, sabato. — Tempo, alb. Corona Grossa, mercoledì.

Garessio, Bona Gius, v. Venti Settembre 18.

Gassino, Guglielmino Luigi, alb. Corona Grossa, tutti i giorni. — Amore Giacomo, alb. Croce Rossa, tutti i giorni. — Chiesa, v. Botero 18 (*stallaggio* S. Marco), tutti i giorni. — Guglielmino Giacomo, albergo Corona Grossa, tutti i giorni.

Gattinara, Bondonno Carlo, alb. Corona Grossa, venerdì.

Genova. Tornielli fratelli, *corrieri giornalieri*, v. Mercanti 3.

Germagnano, Giacomelli, albergo Croce Rossa, al mercoledì e sabato. — Giacomelli frat., alb. Fucina, stessi giorni. — Boero Pietro, alb. Fucina mercoledì e sabato.

Giaveno, Giaivia fratelli, albergo della Fucina, mart., giov. e sabato.

Graglia, Blotto Secondo, alb. della Corona Grossa, dom. e lunedì. — Martinotti, albergo Fucina, domenica e lunedì.

Grugliasco, Bertone, albergo Croce Rossa, tutti i giorni.

Isola d'Asti, Calosso Giovanni, albergo Croce Rossa al venerdì.

Ivrea, Burzio Savino, albergo della Croce Rossa, mart. e venerdì. — Burzio Gio., albergo Fucina, martedì e venerdì. — Casalis Gio., v. S. Teresa 17.

La Cassa (Borg. *Giordanino*), Rolle, albergo del Sole, martedì e sabato.

La Morra, Oberto Bernardino, albergo Persico Reale, al sabato.

Lanzo, Borla, albergo della Croce Rossa, mercoledì e sabato. — Gianotti detto *Mangiardi*, albergo Rosa Bianca, merc. e sabato. — Guglielminotti Vincenzo, alb. della Fucina, merc. e sab. — Ramondetti, *stallaggio* Vai, corso Regina Margherita 119. — Boero Andrea, alb. Tre Galline, al sabato.

Levice, Piccone Serafino, albergo Persico Reale, venerdì.

Levone-Canavese, Bogetti Giuseppe, alb. Firenze, v. Ponte Mosca 5.

Leynì, Camerano Carlo, *stallaggio* Vai, c. Regina Margh. 119, mart., giov. e sab. — Ruffino, alb. Sole, martedì e sabato.

Livorno-Vercellese, Naretto fratelli, alb. Croce Rossa, martedì e venerdì.

Locana, Morgando detto *Foiada*, albergo Rosa Bianca, martedì, ven. — Conterio Gen., *stallaggio* Vai, al ven.

Lombardore, Deiro Antonio, *stallaggio* Vai, corso Regina Margherita 119, al martedì e venerdì.

Luserna di S. Gio., Giordano Ant., albergo Persico Reale, martedì e venerdì.

Macello, Priotti Pietro, albergo della Corona Grossa, mercoledì e sabato.

Magliano, Bona Gius., v. Venti Sett. 18.

Magnano (Biella), Culatti Domenico, alla domenica, albergo Persico Reale. — Bena Luigi, v. S. Teresa 17.

Martiniana-Po, Operti fratelli, v. S. Teresa 17, tutti i giorni.

Mazzè, Valle Giovanni, alb. della Fucina, sabato.

Mezzana Mortigliengo, Avandero fratelli, v. Arsenale 14-16, tutti i giorni.

Mezzenile, Ramondetti, *stallaggio* Vai, corso Regina Margherita 119, al sabato. — Giacomelli, albergo Fucina, mercoledì e sabato. — Giacomelli, albergo Croce Rossa, mercoledì e sabato.

Miasca, Calosso Giovanni, albergo Croce Rossa, al venerdì.

Milano. Demagistris e Ronchi, *corrieri giornalieri*, via Genova 12. — Tornielli fratelli, *corrieri giornalieri*, v. Mercanti 3.

Moncalieri, Balbis, albergo della Fucina, tutti i giorni. — Prato, v. Botero 18 (*stallaggio* S. Marco), tutti i giorni.

Moncrivello, Vigliano Ag., alb. Fucina, martedì e venerdì. — Vigliano, alb. Croce Rossa, martedì e venerdì.

Mondovì, Manfredi Giovanni, alb. Persico Reale, giovedì. — Bona Gius, v. Venti Settembre 18. — Gianola Stefano, via Santa Teresa 17, mercoledì e sabato.

Monforte, Faccino, albergo Persico Reale, al mercoledì.

Mongrando, Blotto Secondo, alb. Corona Grossa, domenica e lunedì. – Martinotti, albergo della Fucina, domenica e lunedì.

Montà, Vallone Bernardo, albergo Castelvecchio, venerdì e sabato. — Trucco, Giovanni, alb. Persico Reale, martedì e venerdì.

Montafia, Gamba, albergo Croce Rossa, martedì e sabato. — Faussoni, *stallaggio* Vai, corso Reg. Margherita 119.

Montalenghe, Varetti, alb. Croce Rossa, mercoledì e sabato.

Montanaro-Canavese, Oreggia Martino, albergo Croce Rossa, giovedì e sabato. – Biletta, *stallaggio* Vai, corso Regina Margherita 119, giovedì e sabato.

Montechiaro-Asti, Zoccola Luigi, albergo Dogana Nuova, venerdì.

Montegrosso d'Asti, Calosso Giovanni, albergo Croce Rossa, al venerdì.

Montiglio, Casaleggio detto *Beppo*, albergo Castelvecchio, martedì. — Martinengo Benvenuto detto *Plenta*, alb. Persico Reale, al venerdì.

Morano, Guaschino, alb. Corona Grossa, sabato. — Mosso, alb. Corona Grossa, al mercoledì.

Moretta, Bainotti Tommaso, albergo del Gran Mogol, al giovedì.

Morozzo, Bona Gius., v. Venti Sett. 18.

Morra, Obert Domenico, detto *Battaglino*, albergo del Persico Reale, al sabato. — Strupiana, *stall.* S. Gius., al sabato.

Murazzano, Bruno, albergo del Gallo, già Tre Picche, ogni 8 giorni.

Murisengo, Cavallito Carlo, *stallaggio* Vai, corso Regina Margherita 119, al venerdì. — Rossi, albergo della Fucina al mart.

Muzzano, Avandero fratelli, v. Arsenale 14 – 16, tutti i giorni.

Narzole, Taricco Giacomo, albergo Persico Reale, martedì.

Nizza Marittima, per la via di *Cuneo*, *Tenda*, ecc., Bona Gius. via Venti Settembre 18.

Nizza Monferrato, Calosso Gio., albergo Croce Rossa, al venerdì.

Nole, Osella Gio., *stallaggio* Vai, corso Regina Margherita 119, merc. e sabato. — Postion, *stallaggio* Vai, martedì, giovedì e sabato.

None-Pinerolo, Giordano Antonio, albergo Persico Reale, mart., venerdì.

Novara, *corriere giornaliero*, Bressani Luigi, v. dell'Ospedale 4*bis*.

Occhieppo, Martinotti, alb. Fucina, domenica e lunedì. — Blotto Secondo, alb. Corona Grossa, domenica e lunedì.

Oglianico, Dematteis Giovanni, albergo del Sole, venerdì — Dematteis, albergo del Sole, martedì e venerdì.

Omegna, Savarino Felice, albergo Fucina, tutti i giorni.

Oneglia, Bona Gius., v. Venti Settembre 18.

Orbassano, Arionda, via santa Teresa 17, al martedì. — Francese ved., albergo Persico Reale, martedì, giovedì, sabato. — Rianda, *stallaggio* San Giuseppe, martedì, giovedì e sabato.

Osasio, Audagna, albergo del Gran Mogol, mercoledì e sabato.

Paesana, Bonetti fratelli, alla Corona Grossa, mercoledì.

Pancalieri, Mottura Luigi, albergo del Persico Reale, martedì e sabato.

Pecetto, Canonico Battista, v. Botero 18, mercoledì e sabato.

Pescinetto, Giacomelli, albergo della Croce Rossa, mercoledì e sabato. — Teppati Gaetano, albergo Rosa Bianca, sabato. Ramondetti, *stallaggio* Vai, corso Regina Margherita 119, al sabato. — Teppati Gio., albergo del Campanile, al sabato.

Peveragno, Canavese Antonio detto *Bara*, albergo del Persico Reale, giovedì.

Pianezza, Pollano frat. succ. Bergalo, via Botero 18, *stallaggio* S. Marco, martedì, giovedì e sabato. — Genova, albergo Croce Rossa, martedì, giovedì e sabato.

Pinerolo, Pero Giuseppe, *commissioniere*, albergo del Centauro, v. Gazometro 8, tutti i giorni. — Giordano Antonio, albergo del Persico Reale, martedì e venerdì. — Bilion, alb. del Gran Mogol, martedì e venerdì. — Pussetto Luigi, tutti i giorni anche i festivi, trattoria Piccolo Lagrange, via Lagrange 39.

Piobesi-Torinese, Ruffino, albergo della Pace, martedì, giovedì e sabato.

Piossasco, Molardo Gio., albergo Persico Reale, lunedì, mercoledì e venerdì. — Vignotto, albergo del Mogol, martedì, giovedì e sabato. — Borsier, albergo Gran Mogol, mercoledì e venerdì.

Piovà, Garelli, albergo del Castelvecchio, al martedì.

Piverone, Riconda Pietro, albergo della Fucina, al martedì.

Poirino, Maina Martino, albergo del Persico Reale, martedì e venerdì. — Valle, albergo Castelvecchio, venerdì e sabato.

Pollone, Avandero fratelli, via Arsenale 14-16, tutti i giorni. - Blotto Secondo, alb. Corona Grossa, domenica e lunedì. — Martinotti, albergo della Fucina, domenica e lunedì.

Polonghera, Ghigo detto *Paradis*, *stallaggio* S. Gius., v. S. Teresa 17, mart. e sab.

Pont-Canavese, Cibrario Antonio, albergo Tre Galli, martedì e ven. — Audino Francesco, *stallaggio* S. Giuseppe, via S. Teresa 17, martedì e venerdì.

Pont S. Martin, Raineri Antonio, albergo di Milano, mercoledì.

Pralormo, Negro Carlo fu Gius., albergo Castelvecchio, al venerdì.

Pralungo, Avandero fratelli, via Arsenale 14-16, tutti i giorni.

Prato-Sesia, Bondonno Carlo, alb. Corona Grossa, venerdì.

Racconigi, Dusnasco Antonio, albergo del Persico Reale, martedì e sabato. — Balduino fratelli, *stallaggio* S. Giuseppe, v. S. Teresa 17, al sabato. — Canalis, alb. del Gran Mogol, martedì e sabato. — Operti fratelli, v. S. Teresa 17.

Revigliasco, Amerio, albergo Tre Galline, al sabato.

Rivalba, Morello, albergo del Sole, martedì e sabato. — Ghivarello, albergo del Sole, martedì e venerdì.

Rivalta, Ferrara Michele, albergo Fucina, martedì, giovedì e sabato. — Demarra Michele, albergo Persico Reale, lunedì, martedì e sabato.

Rivara, Rolle Giacomo, alb. Tre Galline, lunedì e venerdì. — Pitta Antonio, albergo della Rosa Bianca, sabato. — Aimone, albergo Tre Galli, sabato.

Rivarolo-Canavese, Vacchieri Gio., alb. Dogana Nuova, martedì e venerdì — Ferrero Felice, albergo Rosa Bianca, martedì e ven. — Vota, albergo Rosa Bianca, mart. e ven. — Tealdi, albergo del Campanile, martedì e venerdì. — Leone, albergo del Campanile, lunedì e mercoledì. — Bissacco Bart., *corriere*, tutti i giorni, Caffè del Dock.

Rivarossa, Falletto, albergo di Firenze, martedì, giovedì e sabato.

Rivoli, Bugnone Lorenzo, p. Solferino 3, tutti i giorni. — Bauducco, v. Botero 18 (*stallaggio* S. Marco), tutti i giorni.

Robassomero, Martini, albergo di Milano, al martedì.

Robella, Casaleggio detto *Beppo*, albergo Castelvecchio, al martedì.

Rocca di Corio, Bertetti, albergo delle Tre Galline, martedì e sabato.

Romagnano-Sesia, Bondonno Carlo, alb. Corona Grossa, venerdì.

Rondissone, Blotto Secondo, alb. Corona Grossa, domenica e lunedì. — Vigliano Agostino, albergo Fucina, martedì e venerdì. — Vigliano Gio., alb. Croce Rossa, martedì e venerdì.

Roppolo, Salino Francesco, albergo della Fucina, martedì e venerdì. — Tarello, alb. Rosa Bianca, mercoledì e sabato.

Saint-Pierre, Operti frat., v. S. Teresa 17, tutti i giorni.

Salassa, Morgando detto *Foiada*, alb. Rosa Bianca, mart. e venerdì. — Cellino, albergo del Sole, martedì e sabato.

Saluggia, Naretto fratelli, albergo Croce Rossa, martedì e venerdì.

Saluzzo, Operti fratelli, v. S. Teresa 17, tutti i giorni. — Bona Giuseppe, v. Venti Settembre 18. — Operti fratelli, via S. Teresa 17.

Sanfrè, Bonardi Giovanni, albergo della Corona Grossa, martedì e venerdì.

Santena, Torretta, albergo del Sole, lunedì e giovedì.

S. Ambrogio-Susa, Barella, *stallaggio* Vai, corso Regina Margherita 119, martedì, giovedì e sabato. — Bonino, albergo Tre Galli, giovedì e sabato

S. Antonino-Susa, Valenzano Giuseppe, albergo Tre Galline, al giovedì. — Rimiano, alb. Tre Galline, al giovedì.

S. Antonino-Saluggia, Naretto fratelli, alb. della Croce Rossa, martedì e venerdì.

S. Benigno, Cura, albergo Tre Galline, mart., giov. e sabato.

S. Damiano-Asti, Gai Giuseppe, albergo Fucina, mart. e ven. — Vallone Bern., albergo Castelvecchio, venerdì e sabato. - Roberto Antonio, albergo Persico Reale, martedì e venerdì.

S. Germano-Pinerolo, Vinceau, albergo Gran Mogol, al venerdì.

S. Giorgio-Canavese, Naretto, albergo della Croce Rossa, mercoledì e sabato. — Debernardi Pietro, alb. Dogana Nuova.

S. Giovanni-Cossilla, Avandero fratelli, v. Arsenale 14-16.

S. Giusto-Canavese, Zana, albergo Rosa Bianca, al sabato.

S. Maurizio-Canavese, Aghemo, albergo Fucina, martedì, giovedì e sabato.

S. Mauro-Torinese, Chiesa, alb. Dogana Nuova, tutti i giorni — Amore Giacomo, albergo della Croce Rossa, tutt'i giorni. — Guglielmino Luigi, albergo Corona Grossa, tutt'i giorni. — Bosco, albergo del Sole, martedì e sabato.

S. Ponzo-Canavese, Rosso Pietro, albergo del Campanile, mart., e ven. — Savio, alb. del Campanile, martedì e venerdì.

S. Sebastiano da Po, Crevella, albergo delle Tre Galline, al sabato.

S. Vincent, Fusero Giacomo, albergo Dogana Nuova, al mercoledì.

Savigliano, Tabasso Bartolomeo, albergo Persico Reale, martedì e sabato.

Scalenghe, Bessone Nicola, alb. Fucina, martedì e sabato. — Garris Giuseppe, albergo del Persico Reale, al giovedì. — Cavallero, *stallaggio* Vai, c. Regina Margherita 119, mart. e venerdì.

Scandaluzza, Casaleggio detto *Beppo*, albergo del Castelvecchio, al martedì.

Scarmagno, Pavetto Giacomo, albergo della Fucina, martedì, lunedì e venerdì.

Sciolze, Ferrero Stefano detto *Tojo*, *stallaggio* Vai, c. Regina Margherita 119, martedì, giovedì e sabato — Persico, *stallaggio* Vai, martedì, giovedì e sab.

Serravalle-Sesia, Bondonno Carlo, alb. della Corona Grossa, al venerdì.

Settimo-Torinese, Giacchetto Giovanni, albergo della Rosa Bianca, tutt'i dì — Varetti, albergo Tre Galli, martedì, giovedì e sabato.

Sommariva-Bosco, Gastaldi succ, Mariano Gio., albergo del Gran Mogol, al giovedì. — Mariano Giorgio, albergo Persico Reale, martedì e sabato.

Sommariva Perno, Rosa Domenico, albergo del Gran Mogol, al martedì.

Sordevolo, Avandero fratelli, v. Arsenale 14-16, tutti i giorni.

Sparone, Audino, *stallaggio* S. Giuseppe, v. S. Teresa 17, martedì e venerdì.

Strambino, Pavetto Giacomo, albergo della Fucina, martedì e venerdì.

Susa, Rocci Alessandro, albergo Fucina, al mercoledì e sabato. — Rocci, figlio, alb. Corona Grossa, mercol. e sabato.

Tenda, Bona Gius., v. Venti Settembre 18.

Torre-Pellice, Giordano Antonio, albergo del Persico Reale, martedì e venerdì.

Trana, Sudda-Poluccio, *stallaggio* Cavallo Nero, v. Allione 4, ang. v. S. Domenico, martedì, giovedì e sabato.

Trino, Mosso, albergo della Corona Grossa, al mercoledì. — Guaschino, alb. della Corona Grossa, martedì e venerdì.

Trofarello, Penazzo Gio., albergo del Gallo, già Tre Picche, martedì, giovedì e sabato. — Quarrà Matteo, via Botero 18, martedì, giovedì e sab.

Val della Torre, Castelli frat., *stallaggio* del Cavallo Nero, angolo v. Allione 4, e S. Domenico, al sabato

Valfenera, Sodero Giac., v. S. Teresa 17, (*stallaggio* S. Gius.), mart., giov. e sab.

Valle Mosso, Avandero frat., v. Arsenale 14-16, tutti i giorni.

Valle S. Nicolao, Avandero fratelli, via S. Tommaso 18, tutti i dì.

Valperga, Vico, albergo del Campanile, martedì e venerdì.

Varallo, Bondonno Carlo, succ. Bertoncini e Bodone, albergo Corona Grossa, al lunedì e venerdì.

Vauda di Front, Caresio detto *Bussonin*, albergo di Milano, al sabato.

Venaria, Barbotto Vittorio, albergo Rosa Bianca, tutt'i giorni.

Venasca, Operti fratelli, v. S. Teresa 17, tutt'i giorni.

Vercelli, Vigliano Agostino, albergo della Fucina, martedì e venerdì. — Mussato Giacomo, trattoria Masserano, piazza Solferino 1, tutti i lunedì, mercoledì, giovedì e sabati.

Verolengo, Bevilacqua, alb. del Sole, al sabato. — Mezzo Giuseppe, albergo del Campanile, martedì e sabato.
Verrès, Gallenga Giuseppe, alb. Milano al mercoledì.
Verzuolo, Minetti Bartolomeo, all'albergo del Persico Reale tutti i giovedì. — Prato, albergo Dogana Nuova.
Vigone, Bessone Nicola, albergo della Fucina, martedì e sabato. — Maletto Sebast., alb. Corona Grossa, martedì e sabato.
Villafranca di Piemonte, Ghigo, detto *Paradis, stallaggio* S. Giuseppe, via santa Teresa 17.
Villanuova d'Asti, Gamba, alb. Croce Rossa al martedì e sabato. — Gilli fratelli, albergo Gran Mogol, tutt'i mart. e sab.
Villarbasse. Barbera, albergo Tre Galli, martedì, giovedì e sabato. — Vernero Carlo, albergo Rosa Bianca, martedì, giovedì e sabato. — Cordero, albergo Fucina, martedì, giovedì e sabato.
Villar Almese, Colletto, alb. Tre Galline, martedì, giovedì e sabato.
Villastellone, Capella, albergo della Fucina, martedì, giovedì e sabato. — Appendino, albergo Castelvecchio, martedì e sabato.
Vinovo, Chiriotti, albergo della Pace, martedì, giovedì, sabato. — Gianotti, *stallaggio* Vai, mercoledì e sabato.
Virle-Piemonte, Bonetti Gio., albergo del Gran Mogol, sabato.
Vische, Silvetti Gio., *stallaggio* S. Giuseppe, v. S. Teresa 17, mart. e venerdì.
Vistrorio, Vercelli, albergo Croce Rossa, martedì e sabato.
Viù, Milone Lodovico, alb. Corona Grossa, tutti i mercoledì e sabati. — Rivotti, alb. Fucina, mercoledì e sabato. — Fenello Giac., albergo Dogana Nuova, mercoledì e sabato. — Guglielmotto, albergo Cappel d'Oro, merc. e sabato. — Refiena, alb. Tre Galli, al mercoledì. — Cibrario, albergo del Campanile, al mercoledì. — Vesco, alb. della Rosa Bianca, al mercoledì.
Viverone, Salino Francesco, alb. Fucina, martedì e venerdì.
Volpiano, Balbo, albergo del Sole, mart., giovedì e sabato. — Cerutti, albergo di Firenze, martedì, giovedì e sabato.
Zubiena, Dettoma, albergo della Pace, alla domenica.
Zumaglia, Avandero fratelli, v. Arsenale 14-16, tutti i giorni. — Cantore, albergo Rosa Bianca, domenica e lunedì.

Pubblicazioni utili agli Agricoltori

G. PUGNO

Elementi di Legislazione rurale

ad uso degli Istituti Tecnici

Un volume in-8° — L. **3,50.**

ANTONIO ALOI

TRATTATO DI AGRARIA

redatto secondo gli ultimi studi e sulle migliori opere

Seconda edizione con variazioni ed aggiunte.

Volume I. ***Agronomia.*** **—** *Prezzo: Lire* **4.**

In corso di stampa: **Vol. II.** ***Agricoltura*** e **Vol. III.** ***Economia rurale.***

G. CELI

ELEMENTI DI AGRIMENSURA

compilati per le Scuole pratiche di Agricoltura

Un volume in-8 con 89 figure. — Prezzo: L. **1,80.**

A. LO RE

Lezioni elementari di Zootecnia e Tecnologia Agraria

secondo i recenti programmi governativi per gli Istituti Tecnici

Edizione illustrata da 52 incisioni — Prezzo: L. **2,50.**

DITTA G. B. PARAVIA E COMP.

TORINO - Via Garibaldi, 21-23 e via Arsenale, 29

Pubblicazioni utili ai Commercianti ed Industriali

(Edizioni rivedute e corrette sui nuovi testi ufficiali)

Codice Civile colle relazioni degli articoli fra di loro, e con quelli del Codice di Commercio 1882. In rustico L. **1 70**
— — Legato in tela . . . . . » **2 10**

Codice di Procedura Civile ordinato come sopra » » **90**
— — Legato in tela . . . . . » **1 30**

Codice Penale promulgato il 30 giugno 1889, con indice alfabetico ad analitico . . . . . » **1** »
— — Legato in tela . . . . . » **1 40**

Codice di Procedura Penale con tutti gli articoli corretti giusta i varii RR. Decreti emanati, e l'aggiunta della legge sull'ordinamento dei Giurati . . » **1 40**
— — Legato in tela . . . . . » **1 80**

Codice di Commercio corredato dell'indice alfabetico ed analitico . . . . . » **1** »
— — Legato in tela . . . . . » **1 40**

Codice della Marina Mercantile. Testo unico » » **70**
— — Legato in tela . . . . . » **1 40**

VITALE C. — Il procedimento civile e commerciale e di volontaria giurisdizione davanti il Conciliatore secondo le disposizioni della legge 16 giugno 1892 e Regolamento 26 dicembre 1892, seguìto da un completo formulario per gli atti pratici, dall'ordinamento e regolamento generale giudiziario, dalla legge sul gratuito patrocinio, e tariffa giudiziaria e moduli dei registri . . . . . » **6** »

DITTA G. B. PARAVIA e COMP.

TORINO - Via Garibaldi, 21-23 e Via Arsenale, 29

CRONOLOGIA DI CASA SAVOIA

Anni in cui salirono al Trono		nascita	morte
1003	Umberto I (Biancamano)	»	1056
1056	Amedeo I (la Coda)	»	»
....	Odone	»	1060
....	Pietro I	»	1078
....	Amedeo II	»	1080
....	Umberto II (il Rinforzato)	»	1103
1103	Amedeo III	1095 –	1148
1148	Umberto III (Beato)	1129 –	1189
1189	Tommaso I	1178 –	1233
1233	Amedeo IV	.... –	1253
1253	Bonifacio (l'Orlando)	1244(?) –	1263
1263	Pietro II (il piccolo Carlomagno)	1203 –	1268
1268	Filippo I	1207 –	1285
1285	Amedeo V (il Grande)	1249 –	1323
1323	Odoardo (il Liberale)	1284 –	1329
1329	Aimone (il Pacifico)	1291 –	1343
1343	Amedeo VI (il Conte Verde)	1334 –	1383
1383	Amedeo VII Conte Rosso)	1360 –	1391
1391	Amedeo VIII (il Pacifico)	1383 –	1451
1439	Ludovico	1414 –	1465
1465	Amedeo IX (il Beato)	1435 –	1472
1472	Filiberto I (il Cacciatore)	1465 –	1482
1482	Carlo I (il Guerriero)	1468 –	1490
1490	Carlo Giovanni Amedeo	1489 –	1496
1496	Filippo II (Senza Terra)	1443 –	1497
1497	Filiberto II (il Bello)	1480 –	1504
1504	Carlo III (il Buono	1486 –	1553
1553	Emanuele Filiberto (Capo di ferro)	1528 –	1580
1580	Carlo Emanuele I (il Grande)	1562 –	1630
1630	Vittorio Amedeo I	1587 –	1637
1637	Francesco Giacinto	1632 –	1638
1638	Carlo Emanuele II	1634 –	1675
1675	Vittorio Amedeo II (1° re di Sardegna)	1666 –	1732
1730	Carlo Emanuele III	1701 –	1773
1773	Vittorio Amedeo III	1726 –	1796
1796	Carlo Emanuele IV	1751 –	1819
1802	Vittorio Emanuele I	1759 –	1824
1821	Carlo Felice	1765 –	1831
1831	Carlo Alberto (il Magnanimo)	1798 –	1849
1849	Vittorio Emanuele II (il Galantuomo)	1820 –	1878

1878 UMBERTO I nato il 14 marzo 1844 in Torino, sposò il 22 aprile 1868 la Principessa Margherita di Savoia sua cugina, figlia del fu Ferdinando Duca di Genova. — *Figlio* Vittorio Emanuele Principe di Napoli, nato ivi l'11 novembre 1869.

MARGHERITA MARIA TERESA GIOVANNA, Principessa di Savoia, Regina, nata in Torino il 20 novembre 1851.

Sorelle del Re.

CLOTILDE MARIA TERESA LUIGIA, nata in Torino il 2 marzo 1843, ivi sposata il 30 gennaio 1859 con S. A. I. il Principe Napoleone Gerolamo Giuseppe Carlo Paolo Bonaparte, nato il 9 settembre 1822, morto in Roma il 17 Marzo 1891. — MARIA PIA, ex-Regina di Portogallo, nata in Torino il 16 ottobre 1847, vedova di S. M. Don Luigi I, re di Portogallo, nato il 31 ottobre 1838, morto il 19 ottobre 1889.

Nipote e Cognata delle LL. MM.,
vedova di S. A. R. il Principe Amedeo Duca d'Aosta.

MARIA LÆTITIA, figlia di S. A. I. il Principe Napoleone Gerolamo Giuseppe Carlo Paolo Bonaparte e di S. A. R. Clotilde Maria Teresa Luigia Principessa di Savoia, nata a Parigi il 20 dicembre 1866, sposata in Torino l'11 settembre 1888 col Duca d'Aosta, di cui rimase vedova il 18 gennaio 1890.

Nipoti di S. M., figliuoli del Principe Amedeo,
e della Principessa Maria Vittoria della Cisterna, morta l'8 novembre 1876.

EMANUELE FILIBERTO, Duca d'Aosta, nato in Genova il 13 gennaio 1869. — VITTORIO EMANUELE, Conte di Torino, nato in Torino il 24 novembre 1870. — LUIGI AMEDEO GIUSEPPE MARIA FERDINANDO, Duca degli Abruzzi, nato a Madrid il 30 gennaio 1873.

Nipote di S. M. figlio del Principe Amedeo e della Principessa Lætitia.

UMBERTO FERDINANDO MARIA, Conte di Salemi, nato in Torino il 22 giugno 1889.

Nipoti di S. M., figliuoli della Principessa Clotilde
e del Principe Gerolamo Napoleone.

NAPOLEONE VITTORIO, nato a Parigi il 18 luglio 1862. — NAPOLEONE LUIGI, nato al Castello di Meudon il 16 luglio 1864. — MARIA LÆTITIA, vedova di S. A. R. il Principe Amedeo, Duca d'Aosta (Vedi sopra).

Cugini germani del Re, figli del Principe Ferdinando
Duca di Genova, morto il 10 febbraio 1855.

MARGHERITA, Regina d'Italia, sposa di S. M. il Re (Vedi pag. prec.). — TOMMASO ALBERTO VITTORIO DI SAVOIA, Principe Reale, Duca di Genova, vice ammiraglio, nato in Torino il 6 febbraio 1854, sposato il 14 aprile 1883.

Sposa del Principe Tommaso, Duca di Genova.

MARIA ISABELLA DI BAVIERA, Duchessa di Genova, figlia del Principe Adalberto di Baviera, nata il 31 agosto 1863, sposata il 14 aprile 1883 nel castello reale di Nymphenbourg presso Monaco.

Figliuolo del Duca e della Duchessa di Genova.

FERDINANDO UMBERTO VITTORIO, nato in Torino il 21 aprile 1884.

Madre di S. M. la Regina e del Principe Tommaso,
Suocera e Zia di S. M. il Re.

MARIA ELISABETTA DI SASSONIA, Duchessa di Genova, figlia di Giovanni Nepomuceno, re di Sassonia, nata il 4 febbraio 1830, sposata a Dresda il 30 aprile 1850 col Principe Ferdinando di Savoia, Duca di Genova (fratello del Re Vittorio Emanuele II), vedova il 10 febbraio 1855.

CASE REALE E DUCALI

Direzione Provinciale della Real Casa in Torino

Piazza S. Giovanni, Palazzo Reale.

Direttore Capo

Sala Giovanni, comm. ✠, uffiz. ✻, Palazzo Reale.

Capo Sezione

Paria Eugenio ✠, c. Vitt. Eman. II, 41.

Segretari

Casale geom. Carlo ✠, uffiz. ✻, v. della Zecca 7.
Ferrati avv. Cesare ✠, p. Vitt. Em. I, 16.
Buisson Ernesto, piazza Vitt. Eman. I, 19.

Archivisti

Trombone Giuseppe ✻, ✠, v. Alfieri 20.
Cusani di Sagliano (de' marchesi) Clemente ✠, via Lagrange 32.
De Lorenzi Gio. Batt., v. Assarotti 8.
Ollino Alberto, v. Carlo Alberto 33.

Applicati

Ferrarotti Pietro, v. Venti Settembre 57.
Rossi Secondo, v. della Zecca 7.
Quenda Vincenzo, c. Vitt. Em. II, 86.

Cassiere

Cavallo Vittorio ✠, via Finanze 13.

Ufficio Tecnico

Stramucci ing. Emilio ✠, *e* ✻, *Direttore Architetto*, c. Regina Margherita 113.
Ferrero geom. Roberto, *Aiutante*, corso Regina Margherita 113.

Artisti

Morgari commendatore Rodolfo, pittore, via Cavour 24.
Grimaldi del Poggetto cav. Stanislao, disegnatore di S. M., via della Rocca 35.

Notaio Patrimoniale Onorario della R. Casa di Torino

Cassinis Gasparo, ✻, ✠, via Botero 19.

Avvocato Patrocinante

Gioberti comm. Emilio, via Alfieri 24.

Regia Cappella in Torino.

Anzino canonico comm. Valerio, Cappellano maggiore di S. M., c. Reg. Margherita 105, in Roma, via del Sudario.

Cappellani

Antonielli D. Pietro ✻, v. Venti Sett. 54.
Trivero sac. cav. Giuseppe, custode della SS. Sindone, Palazzo Reale.
Alessio teol. cav. G. B., R. Castello Moncalieri.
Bosia D. Edoardo, prefetto della Sacrestia della SS. Sindone, Palazzo Reale.

Prefetto della R. Basilica di Soperga

Lanza Prof. Cav. Gio., *Cappellano di S. M.*

Direttore del R. Asilo Infantile Vittorio Emanuele.

Pelletta di Cortanzone comm. Camillo, can. della Metropol. v. Venti Sett. 78.

Regia Biblioteca e Medagliere.

Carutti di Cantogno barone comm. Domen., Senatore del Regno, *Incaricato della Direzione*, via della Zecca 7.
Pezzi Luigi ✠, *Archiv.*, via S. Massimo 11.

Reale Armeria antica e moderna.

Cadorna conte Raffaele, Tenente Gener. di riserva, Senatore del Regno, *Direttore*, v. della Rocca 35.
Nuvoli conte Luigi, *Archivista*, via delle Scuole 8.

Personale Sanitario.

Bruno comm. prof. Lorenzo, medico di S. M. e Real Famiglia, via Cavour 5.

Medici in secondo

Balestra cav. dottor Emilio, via delle Rosine 12.
Canonico cav. dott. Celest., c. Palestro 10.
Demaison dott. Vittorio, via della Zecca 7.

Medico della Real Casa a Moncalieri

Allemani cav. dott. Tomaso, Moncalieri.

Medico Onorario

Rodina cav. Gaspare, via Croce d'Oro 4.

Corte di S. A. I. e R. la Principessa Maria Lætitia
Duchessa d'Aosta.

Gran Mastro della Casa.

Scarampi di Villanova march. Fernando, uff. dei Ss. Maurizio e Lazzaro, cav. della Corona d'Italia, freg. di due medaglie al valor militare, cav. degli Ordini di Carlo III di Spagna e del Sole e Leone di Persia, magg. di cavalleria in posiz. ausil., via San Francesco da Paola 14 e 16.

Dama d'Onore.

Colli di Felizzano cont. Maria, nata Coardi di Carpeneto, v. Principe Amedeo 13.

Dama di Palazzo.

Ferrari di Castelnuovo march. Felicita, v. Bogino 20.

Cavaliere d'Onore.

Del Carretto di Moncrivello march. Carlo, v. Mazzini 52.

Gentiluomo di Corte.

Vivalda di Castellino march. Filippo, via S. Teresa 19.

Amministrazione della Casa.

Ardosavi Enr., *segretario*, Palazzo Reale.

Casa di S. A. R. il Principe Tommaso di Savoia
Duca di Genova.

Piazza S. Giovanni, Palazzo Genevese.

Gran Mastro della Casa Ducale e Procuratore Generale di S. A. R.

Pilo di Boyl di Putifigari marchese Carlo Felice, comm. ❋, Grand'uffiz. ⛁, Gran Cord dell'Ord. di S. Michele di Baviera, Gr. uffiz. dell'Ord. del Sole e Leone di Persia, Gr. uffiz. dell'Ord. di Alberto il Valoroso di Sassonia, comm. degli Ord. di Francesco Gius d'Austria e dell'Aquila Rossa di Prussia, uffiz della Legion d'Onore di Francia, Grand'uffiz. della Corona di Siam e del Sole levante del Giappone, Gran Croce del Med. Ott., dec. della Medaglia commem. della Indipend. ital., Colonn. di Cavall. nella riserva, Procuratore di S. M. la Regina per il Suo patrimonio privato, piazza San Giovanni, Palazzo Genevese.

Casa Militare di S. A. R.
Primo Aiutante di Campo

Galleani di S. Ambrogio barone Carlo, comm. degli Ord. ❋ e ⛁, freg. di med. d'arg. al valor mil. Commem. guerre per l'indipend. ital. e Commem. francese del 1859, cav. dell'Ord. di Torre e Spada di Portog. e del Nichan Iftichar di Tunisi, comm. dell'Ord. di S. Olaf di Norvegia, dell'Aquila Rossa di Prussia in brillanti, d'Alberto il Valoroso di Sassonia, del merito mil. di Baviera, e della Corona di Rumania, decor. dell'Osmaniè di 2ª cl. e della med. Ott. dell'Imtiaz, Capit. di vascello nella R. Marina, p. S. Giovanni, Palazzo Genevese.

N. N., *Aiutante di Campo.*

Ufficiali d'Ordinanza

Tozzoni conte Franc. Gius., cav. ⛁, della Corona di Prussia, d'Alberto il Valoroso di Sassonia, e del merito mil. di Baviera, dell'Aquila Rossa di Prussia, Ten. di Vascello nella R. Marina, p. S. Giovanni, Palazzo Genevese.

Marenco di Moriondo nob. Enrico, cav. ⛁, dell'Aquila Rossa di Prussia, della Corona di Prussia, d'Alberto il Valoroso di Sassonia, del merito mil. di Baviera e uffiz. della Corona di Rumania, Ten. di vascello della R. Marina, v. Mazzini 2.

Intendenza Generale
Intendente Generale

Olliveri avv. Ottavio, comm. ⛁, uffiz. ❋, dell'Ord. di S. Michele di Baviera, cav. dell'Ord. del Sole levante del Giappone, via Genova 15.

Primo Segretario

Destefanis Giuseppe, cav. ❋ di ⛁, e dell'Ordine di S. Michele di Baviera, via Venti Settembre 97.

Segretario

Nicolini Luigi, cav. ⛁, via del Palazzo di Città 4.

Sotto-Segretari

Bonessa Pietro, p. Gran Madre di Dio 14.

Degiorgis geom. Giorgio, cav. ⛁, di Alberto il Valoroso di Sassonia, piazza S. Giovanni, Palazzo Genevese.

Ufficio d'arte – *Aiutante Architetto*

Aimetti Cipriano, cav. ⛁, p. S. Giovanni Palazzo Genevese.

Tesoreria – *Tesoriere*

Cerutti Luigi, v. Venti Settembre 97.

Biblioteca. – *Direttore*

Zanotti-Bianco Pietro, uffiz. ❋, comm. ⛁, fregiato di Medaglia d'argento al valor militare, Tenente Colonnello di Cavall. in ritiro, via della Rocca 28.

Scuderie. – *Direttore*

Beltramo Silvio, ❋, uffiz. ⛁, freg. di Med. commem. dell'Indipend. ital., cav. degli Ord. del Sole levante del Giappone e di S. Michele di Baviera, Magg. di Cavalleria in ritiro, v. Venti Sett. 97.

Sanitari
Medico-Chirurgo di S. A. R.

Arena dott. Gaetano, Grand'uffiz. ❋ e di ⛁, cav. ✪, freg. di Medaglia d'argento al valor militare e della Medaglia commemorativa di Crimea, commend. dell'Ordine di S. Michele di Baviera, cav. della Legion d'Onore di Francia, di Alberto il Valoroso di Sassonia e della Corona di Prussia, Maggior Generale medico nella riserva, v. Roma 20.

Medico onorario di S. A. R

Gamba dott. Alberto, comm. ⛁, uffiz. ❋, cav. dell'Ordine della Concezione di Portogallo, prof. d'anatomia estetica, e prof. della R. Accademia Albertina di Belle Arti, c. Vittorio Eman. II, 30.

Medico-Chirurgo della Casa Ducale

Besozzi dott. Ernesto, cav. ⛁, via Venti Settembre 97.

Cappellano – N. N.

Patrimoniali
Notaio Patrimoniale

Cassinis Gasparo, cav. ❋ e comm. ⛁, via Botero 19.

Procuratore Patrimoniale

De-Vecchi avv. Giuseppe, cav. ⛁, via S. Teresa 24.

Corte di S. A. R. la Principessa Maria Isabella
Duchessa di Genova

Dame di Palazzo

Boyl di Putifigari marchesa Silvia, nata dei conti Avogadro di Casanova, piazza S. Giovanni, Palazzo Genevese.

Radicati di Brozolo contessa Giulia, nata contessa di Thiene, via Fabro 8.

Ricardi di Netro contessa Costanza, nata dei marchesi Lomellini, principi di Tabarca, via delle Scuole 10.

Despine baron. Isabella, nata dei conti Marenco di Moriondo, v. Mazzini 2.

Gentiluomini di Corte

Ricardi di Netro Alessandro, conte di Groscavallo, cav. degli Ord. ❋, ⛁, comm. degli Ordini di S. Michele di Baviera, di Alberto il Valoroso di Sassonia, cav. dell'Ordine di Leopoldo del Belgio, via Maria Vittoria 11.

Gay di Quarti nob. Calisto, marchese di Lesegno, cav. degli Ord. ❋, ⛁, comm. degli Ordini di Alberto il Valoroso di Sassonia, e di S. Michele di Baviera, uffiz. del Sole levante del Giappone, via Bogino, 13.

Balbo di Vinadio nob. Leonzio, cav. ⛁, uffiz. dell'Ordine di S. Michele di Baviera, piazza Bodoni 2.

Segret. partic. di S. A. R. il Duca di Genova, addetto alla educazione di S. A. R. il Principe Ferdinando

Bosco di Ruffino nob. Ottavio, cav. degli Ord. ❋, ⛁, di S. Michele di Baviera, e del Sole levante del Giappone, piazza S. Giovanni, Palazzo Genevese.

Corte di S. A. R. la Principessa Maria Elisabetta di Sassonia
Duchessa di Genova.

Piazza S. Giovanni, Palazzo Genevese.

Gran Mastro della Casa

Pilo di Boyl di Putifigari march. Carlo Felice, comm. ❋, Grand'uffiz. ⛁, Gran Cordone dell'Ordine di S. Michele di Baviera, Grand'uffiz. dell'Ordine del Sole e Leone di Persia, Grand'uffiz. dell'Ordine di Alberto il Valoroso di Sassonia, comm. degli Ordini di Francesco Giuseppe d'Austria e dell'Aquila Rossa di Prussia, uffiz. della Legion d'Onore di Francia, Grand'uffiz. della Corona di Siam e del Sole levante del Giappone, Gran Croce del Med. Ott., dec. della Medaglia commemor. delle Campagne dell'Indipendenza italiana, Colonnello di Cavalleria nella riserva, Procuratore di S. M. la Regina pel suo patrimonio privato, piazza S. Giovanni, Palazzo Genevese.

Dama d'Onore

Arborio di Gattinara contessa Maria, nata Maffei di Boglio, dec. del Real Ordine di Maria Luisa delle Dame nobili di Spagna e dell'Ord. di Teresa di Baviera, piazza S. Giovanni, Palazzo Genevese.

Dame di Palazzo

Malabaila di Canale e Castellinaldo marchesa di Cercenasco, cont.ª dell'Impero, Maria Clementina, nata Provana del Sabbione Romagnano di Virle, piazza S. Giovanni, Palazzo Genevese.

Gazelli di Rossana contessa Lidia, nata Cusani di Sagliano e S. Giuliano, via Mazzini 43.

Galli della Loggia contessa Laura, nata Balbo Bertone di Sambuy, v. Cavour 45.

Cavaliere d'Onore

Gazelli di Rossana conte Alberto, comm. ✻ Gr. Uffiz. Cor. ⛀, Gr. uff. di Alberto il Valoroso di Sassonia, comm. dell'Ord. di S. Michele di Baviera, uffiz. della Corona di Prussia, Grand'uffiz. dell'Ord. del Leone di Zaehring di Baden, via Mazzini 43.

Gentiluomini di Corte

Radicati di Brozolo cav. Arialdo, cav. ✻ e di ⛀, comm. dell'Ordine di Alberto il Valoroso di Sassonia, dell'Ordine del Leone di Zaehring di Baden e della corona di Rumania, uffiz. di S. Michele di Baviera, dec. della Medaglia commemor. delle Campagne dell'Indipend. italiana, via Fabro 8.

D'Oria marchese Massimiliano, cav. ✻ e di ⛀, comm. di Alberto il Valoroso di Sassonia e del Leone di Zaehring di Baden, v. Maria Vittoria 10.

Amministrazione della Casa.

Segretario

Foggi Alessandro, cav. ✻, uff. ⛀, cav. di 1ª classe di Alberto il Valoroso di Sassonia e della Corona di Prussia di 3ª classe. *Segretario di S. A. R.*, piazza S. Giovanni, Palazzo Genevese.

Sotto Segretario

Lupo Augusto, cav. di Alberto il Valoroso di Sassonia, p. S. Giovanni, Palazzo Genevese.

Casa di S. A. R. il Conte di Torino.

Via Maria Vittoria 12-14.

Aiutante di Campo.

Nicolis di Robilant cav. Mario, maggiore di Stato Maggiore, Palazzo Ducale, v. Maria Vittoria 14.

Ufficiale d'Ordinanza.

De Zigno barone Federico, capitano di cavalleria, Palazzo Ducale, via Maria Vittoria 14.

Segretario.

N. N.

Presso la Libreria G. B. PARAVIA e C.
Torino, via Garibaldi, 21-23

Bianchi N. La Casa di Savoia e la Monarchia Italiana - Plebisciti - Ricordo Nazionale. — Due grossi volumi legati alla Bodoniana con Copertina artistica.

Prezzo Lire 50

ORDINI CAVALLERESCHI E DIGNITÀ

Ordine Supremo della SS. Annunziata

Fu istituito nel 1362 da Amedeo VI, sotto il nome di Ordine del Collare. Amedeo VIII ne promulgò gli Statuti nel 1409. Carlo III ne fregiò le insegne coll'immagine dell'Annunziata nel 1518, indi venne all'Ordine la nuova denominazione.

Capo e Sovrano dell'Ordine S. M. il Re.

Cavalieri:

1887 1° *gennaio*

S. A. R. Vittorio Emanuele, Principe Reale, Principe di Napoli.

1872 2 *giugno*

S. A. R. Tommaso Alberto, Vittorio di Savoia, Duca di Genova.

1890 14 *marzo*

S. A. R. Emanuele Filiberto Vittorio di Savoia, Duca d'Aosta.

1892 14 *marzo*

S. A. R. Vittorio Emanuele, Conte di Torino.

1859 24 *luglio*

Morozzo della Rocca conte Enrico, Generale d'esercito, Senatore.

1866 4 *novembre*

Menabrea conte Luigi Federico, marchese di Val Dora, Tenente Generale, Senatore del Regno.

1887 7 *giugno*

Durando Giacomo, Tenente Generale in riposo, Senatore.

1888 11 *settembre*

Crispi avv. Francesco.

1890 14 *marzo*

Cosenz Enrico, Ten. Generale, Comand. il Corpo di Stato Maggiore, Senatore.

1892 5 *giugno*

Nigra Conte Costantino, Senatore del Regno, Ambasciatore.

Farini Domenico, Presidente del Senato del Regno.

Ricotti-Magnani Cesare, Tenente Generale, Senatore.

1893

S. A. R. Luigi Amedeo, Duca degli Abruzzi.

Presidenti del Parlamento Nazionale.

Farini Domenico (Senato).

Biancheri comm. Giuseppe (Camera dei Deputati).

Ministri Segretari di Stato.

Crispi S. E. Francesco (Presidenza ed Interni).

Saracco S. E. Giuseppe (Lavori Pubblici).

Sidney-Sonnino S. E. (Finanze ed interim del Tesoro).

Calenda de' Tavani S. E. Vincenzo (Grazia e Giustizia e Culti).

Boselli S. E. Paolo (Agricoltura e Commercio).

Ferraris S. E. Maggiorino (Poste e Telegrafi).

Mocenni S. E. Stanislao (Guerra).

Morin S. E. Costantino (Marina).

Blanc S. E. Alberto (Esteri).

Baccelli S. E. Guido (Istruzione).

Ministri di Stato

Tabarrini Marco, *Presidente*.

Vigliani avv. comm. Paolo Onorato, Senatore del Regno.

Sotto-Segretari di Stato.

Galli Roberto, Deputato al Parlamento (Interni).

Daneo avv. Edoardo, id. id. (Grazia, Giustizia e Culti).

Salandra Antonio, id. id. (Finanze).

Costantini Settimo, id. id. (Istruzione Pubblica).

Adamoli ing. Giulio id. id. (Agricoltura, Industria e Commercio).

Rava Luigi, id. id. (Poste e Telegrafi).

Bogliolo Giacomo, gener., id. id. (Guerra).

Antonelli conte Pietro, id. id. (Esteri).

Serra, Marina).

N. N. (Tesoro).

N. N. (Lavori pubblici).

Ordine de' Ss. Maurizio e Lazzaro

Roma - Via Quattro Fontane 22, palazzo Del Drago.

Torino - Strada di Stupinigi, palazzo dell'Ordine.

L'Ordine di S. Maurizio fu creato da Amedeo VIII nel 1434, restaurato da Emanuele Filiberto e riunito all'Ordine Gerosolimitano di S. Lazzaro nel 1572. Le Leggi e gli Statuti dell'Ordine prima inediti e sparsi, vennero promulgati nel 1816 da Vittorio Emanuele I. Riformati parzialmente nel 1831 da Carlo Alberto, subirono nel 1851 più sostanziali mutazioni conformi alla ragione de' tempi e alle nuove condizioni politiche della Monarchia. Le classi de' cavalieri che da prima erano due sole, di gran croce e di piccola croce, furono dal Re Carlo Alberto accresciute di una intermedia, quella di commendatore. Presentemente sono in numero di cinque: cavalieri di gran cordone, grandi uffiziali, commendatori, uffiziali e cavalieri.

Con R. Decreto 20 febbraio 1868 furono stabilite alcune norme precise da seguirsi nel dispensare la decorazione delle varie classi dell'Ordine secondo i gradi delle persone, la qualità dei servigi e delle benemerenze personali, e nel promuovere i Cavalieri da una classe all'altra, salva però sempre la prerogativa Reale di ricompensare per *motu proprio*, ed a misura del loro valore, i meriti personali indipendenti dal grado occupato nella gerarchia dei pubblici uffizi.

Collo stesso Decreto il numero dei decorati venne fissato:

Pei Gran Cordoni	a	60.
Pei Grandi Uffiziali	«	150.
Pei Commendatori	»	500.
Per gli Uffiziali	»	2000, rimanendo indeterminato il numero dei Cavalieri.

Capo e Generale Gran Mastro

S. M. il Re UMBERTO I.

Primo Segretario di S. M. pel Gran Magistero

Berti cav. prof. Domenico, Gr. Cord. ✻, Gr. Cr. ⛀, Cav. e Consigl. ✙, Gran Cord. della Legion d'Onore di Francia, dell'Ord. di Leop. del Belgio, dell'Ordine di s. Marino, ecc., ecc., Socio della R. Accademia delle Scienze di Torino, dei Lincei, Corrispondente di quella della Crusca, Membro della R. Deputazione di Storia Patria, ecc., ecc., Deputato al Parlamento Nazionale.

Primo Uffiziale

Rito cav. avv. Gio., comm. ✻, Grande uffiz. ⛀, v. Carlo Alberto 18.

Gabinetto particolare del 1° Segretario

N. N., *Capo del Gabinetto.*

Franchi-Verney dei Conti della Valetta avv. Filiberto, ✻, ⛀, *Segr.* (Torino).

Castellinard conte Leone, fregiato della medaglia al valor militare, ⛀, comm. dell'Ordine di S. Marino, *Segr.* (Roma).

Prima divisione (Roma).

Personale. - Relazioni a S. M. - Decorazioni - Affari generali.

Ghebart cav. G. B. uffiz. ✻, comm. ⛀, *direttore capo divisione di* 1ª *classe.*

Rubadi Carlo, ✻, uffiz. ⛀, cav. dell'Ord. di Franc. Gius. d'Austria, comm. dell'Ord. di S. Mar., *capo sezione di* 2ª *classe.*

Varino avv. Giambatt., ✻, ⛀, *Capo Sezione di* 2ª *classe.*

Lodolo Enr., ✻, ⛀, *Capo sezione di* 2ª *cl.*

Elia Umb., ⛀, *vice-segr. di* 1ª *classe.*

Castellinard conte Leone, predetto.

Seconda divisione (Torino).

Amministrazione dei beni dell'Ordine Mauriziano e di quelli dell'Ordine Costantiniano di S. Giorgio di Parma.

Cibrario conte Ippolito, uffiz. ✻, comm. ⛀, Grand'uffiz. del Niscian Ift. di Tunisi, uffiz. dell'Ord. di S. M., *direttore capo divisione di* 1ª *classe*, c. S. Martino 2.

Vallauri avv. Luigi, dottore in medicina e chir., ✻, uff. ⛀, *capo sezione di* 1ª *classe*, via Gioberti 40

Borda geom. Felice, ⛀, ✻, *Capo Sezione di* 2ª *classe* (uffiz. tecnico), v. Madama Cristina 8.

Imoda Alessandro, ⛀, *segretario di* 1ª *cl.*, corso Re Umberto 8.

Berroni Carlo Felice ⛀, *vice segretario di* 2ª *classe*, via Madama Cristina 8.

Cisa Asinari di Gresy cav. avv. Carlo, *vice segret. di* 2ª *classe*, v. S. Anselmo 1.

Terza divisione (Torino).

Ospedali. — Opere di beneficenza.

Vercellana Domenico, uffiz. ✻, comm. ⛀, cav. dell'Ord di Carlo III di Sp., uffiz, dell'Ord. Ott. del Medjid, *direttore capo divisione di* 2ª *classe*, c. Re Umberto 42.

Delgrosso Adolfo, ✻, uffiz. ⛀, *capo sezione di* 1ª *classe*, v. Principe Amedeo 31.

Carron Ceva avv. Eugenio, *vice segret. di* 3ª *classe*, c. Vittorio Em. II, 60.

Quarta divisione (Torino).

Protocollo generale. - Economia interna. Archivi Magistrali. - Uffizio del Contenzioso.

Mella nobile avv. Eman. Filiberto, uffiz. ✻ e comm. ⛀, *direttore capo divisione di* 2ª *classe*, v. Garibaldi 53.

Molo Albino Giovanni, ✻, uffiz. ⛀, *capo sezione di* 1ª *classe, incaricato dell'economia interna*, via Garibaldi 46.

Brizio Falletti di Castellazzo conte Enr., ⛀, ✻, *segret. di* 1ª *classe, incaricato delle funzioni di archivista*, p. Solferino 11.

Rosano Francesco, ⛀, *segret. di* 1ª *classe.*

Antonielli Alessandro dei conti d'Oulx e di Costigliole ⛀, *vice segret. di* 2ª *classe*, via Lagrange 29.

Lanza dott. prof. Domenico ⛀, *vice segr. di* 2ª *cl. e bibliotec.*, v. Andrea Provana 5.

Ufficio Contenzioso.

Mella nob. avv. Eman. Filiberto, predetto.

Franchi Verney dei conti della Valetta avv. Filib., ⛀, ✻, *segret. di* 1ª *classe*, via della Zecca 47, predetto.

Tesoro dell'Ordine

Chiaves avv. Desiderato, Gr. uffiz. ✻ e ⛀, Senatore del Regno, *Tesoriere generale*, v. Assietta 24.

Controllo Generale (Torino)

Zanotti avv. Gius., uffiz. ✻, comm. ⛀, *direttore del controllo gen.*, v. Assarotti 11.

Pagano Carlo Marcello ✻, comm. ⛀, uffiz. dell'Ord. di S. Mar. e del Nisc. Ift. di Tunisi, cav. dell'Ord. di Cristo del Portogallo, *capo sez. di* 2ª *cl.*, c. Re Umberto 8.

Camerana conte avv. Edoardo, ⛀, ✻, cav. dell'Ordine della Concezione di Portogallo, *Segretario di* 2ª *classe, controllore alla cassa*, corso Oporto 23.

Falconet Carlo ⛀, *vice-segretario di* 2ª *cl.*, *addetto alla tesoreria*, v. Lagrange 9.

Vigna Virginio Franc., *segret. d'Ospedale, addetto al Controllo gener.*, v. Ormea 46.

Tesoriere

Garelli Colombo (dei conti) Gius., ✻, ⛀, v. della Rocca 32.

Ordine della Corona d'Italia

Roma, via Quattro Fontane 22.
Torino, strada di Stupinigi.

Fu instituito dal Re Vittorio Emanuele II il 20 febbraio 1868 per consecrare la memoria della fausta annessione della Venezia al Regno d'Italia, e destinato a rimunerare le benemerenze più segnalate tanto degli Italiani che degli Stranieri, e specialmente quelle che riguardano direttamente gli interessi della Nazione.

L'Ordine è diviso in cinque classi, e il numero dei decorati è stabilito nella stessa misura che venne fissata per l'Ordine Mauriziano.

Cancelliere dell'Ordine

Berti cav. prof. Domenico, Gr. Cord. ✙, Gr. Cr. ⛀, Cav. e Consigl. ✙, Gran Cord. della Legion d'Onore di Francia, dell'Ord. di Leop. del Belgio, dell'Ord. di S. Mar., ecc., ecc.. Socio della R. Accademia delle Scienze di Torino, dei Lincei, Corrispondente di quella della Crusca, Membro della R. Deputaz. di Storia Patria, ecc., ecc., Deputato al Parlamento Nazionale.

Vice-Cancelliere

Rito cav. avv. Gio., comm. ✻, Gr. uff. ⛀.

Consiglio degli Ordini de' Ss. Maurizio e Lazzaro e della Corona d'Italia

Biancheri cav. avv. Gius., Gr. Cord. ✻, Gr Croce ⛀, Deputato al Parlamento, naz., *Presidente annuale del Consiglio.*

Il Tesoriere generale dell'Ordine, *vice-presidente nato.*

Il Primo segretario di S. M. pel Gran Magistero, *consigliere nato.*

Il Primo uffiziale della R. Segreteria del Gran Magistero, *relatore nato.*

Camerana avv. conte Edoardo, predetto, *Segretario*, c. Oporto 23.

Consiglieri

Serra Cassano march. Francesco, Grande uffiz. ✻, e di ⛀, ecc.

Menabrea conte Luigi Federico, marchese di Val Dora, cav. dell'Ord. Supremo della SS. Annunziata, Gran Cord. ✻ e di ✙, Gr. Cr. ⛀, cav. ✙, fregiato della med. Mauriziana e della medaglia in oro al valor militare, ecc., ecc., tenente gener., primo aiutante di campo generale onorario di S. M., senatore del Regno.

Durando cav. Giacomo, cav. dell'Ordine Supremo della SS. Annunz., Gran Cord. ✻, Gr. Croce ⛀, Grand'Uffiz. ✙, ecc., tenente generale in servizio ausiliario, aiutante di campo generale onorario di S. M., senatore del Regno.

Pernati di Momo cav. Alessandro, Gran Cord. ✻, Gr.Croce ⛀, cons. di Stato in ritiro, senat. del Regno.

Cosenz cav. Enrico, Cavaliere dell'Ordine Supremo della SS. Annunziata, Gran Cord. ✻, Gran Croce ⛀, Gr. Cord. ✙, fregiato della Med. Mauriziana, Tenente Generale, Senatore del Regno.

Villa cav. avv. Tommaso, Gr. Cord. ⛀, comm. ✻, Deput. al Parlam. Nazionale.

Giolitti cav. avv. Giovanni, Gr. Cord. ⛀, comm. ✻.

Ferraris conte avv. Luigi, ministro di Stato. Gr. Cord. ✻, Gr. Croce ⛀, senatore del Regno.

Longo cav. Giacomo, tenente generale nella riserva, Gr. Cord. ✻, Gr. Croce ⛀, senatore del regno.

Chiaves avv. Desiderato, Grand'uffiz. ✻ e ⛀, senatore del Regno.

Mordini avv. Antonio, Gr. Cord. ✻ Gr. Croce ⛀, Deputato al Parlamento.

Brin Benedetto, Gr. Cord. ✻ e ⛀, Ispettore Generale del Genio Navale, Dep. al Parlamento.

Real Ordine Civile di Savoia

Creato dal Re Carlo Alberto nel 1831, è destinato a ricompensa del merito più distinto nelle scienze, nelle lettere, nelle arti, e nell'educazione scientifica e letteraria.

L'Ordine ha una sola classe.

I cavalieri dell'Ordine godono d'una pensione di annue lire 1000. Il numero di essi, fissato dapprima a quaranta, venne portato a settanta nel 1887.

Capo e Gran Mastro dell'Ordine
S. S. R. M.

Consiglio dell'Ordine.
Presidente
Il Ministro Segretario di Stato per gli affari dell'interno.

Consiglieri
Berti comm. prof. Domenico, deputato.
Cantù comm. Cesare.
Carutti di Cantogno bar. Dom., senatore.
Cremona comm. Luigi, senatore.
Fiorelli comm. Giuseppe, senatore.
Massarani comm. Tullo, senatore.
Monteverde comm. Giulio, senatore.
Podesti comm. Francesco.
Todaro cav. Francesco.
Menabrea conte Luigi Federico, march. di Val Dora, senatore, *consigliere onor.*

Real Ordine Militare di Savoia
Via delle Rosine 3, p. terreno.

Venne instituito dal Re Vittorio Emanuele I nel 1815 a premio esclusivamente di azioni particolari e segnalate di valore in battaglie, e distinta in quattro classi: cavalieri di gran croce, commendatori, cavalieri e militi. Fu ricostituito dal Re Vittorio Emanuele II nel 1855, e destinato a ricompensare non solo azioni personali, ma altresì imprese di guerra condotte con forze più o meno cospicue, e importanti servigi resi nella milizia o nell'alta amministrazione militare con invenzioni, perfezionamenti, od altri insigni lavori di comprovata utilità. Le classi de' cavalieri furono nel 1857 portate a cinque, come nell'Ordine de' Santi Maurizio e Lazzaro: gran croci, grandi uffiziali, commendatori, uffiziali e cavalieri.

Alla decorazione di quest'Ordine è annessa una pensione che varia a seconda del grado equestre dalle lire 2000 alle 250. Il numero delle pensioni è però limitato.

Capo e Gran Mastro dell'Ordine
S. S. R. M.

Cancelliere e Tesoriere
Il Ministro Segretario di Stato per gli affari della Guerra.

Consiglio dell'Ordine.
S. E. Morozzo Della Rocca conte Enrico, gen. d'esercito, *Presid.*, c. Vitt. Em. II, 22.

Membri
Olivero cav. Eugenio, tenente generale nella riserva, v. Venti Settembre 69.
Acton cav. Guglielmo, vice ammiraglio.
Boni cav. Annibale, tenente generale.
Orengo cav. Paolo, vice ammiraglio.
Serafini cav. Bernardino, magg. generale.
Pedotti cav. Ettore, magg. generale, Comandante la Scuola di Guerra.
Pollini cav. Enrico, capitano, *Segretario*, via delle Rosine 3.

Oltre a tutti i precedenti Ordini, vi sono: la Medaglia Mauriziana in oro che viene concessa ai Cavalieri dell'Ordine Mauriziano benemeriti per dieci lustri di servizi militari.

Le Medaglie in oro ed in argento al valor militare od al valore civile per rimeritare le azioni di segnalato valore civile o militare.

I decorati di Medaglia al valor militare godono di un annuo assegnamento di lire 200 per la Medaglia d'oro e di lire 100 per quella d'argento.

La Medaglia in oro ed in argento al valore di Marina instituita per ricompensare atti di coraggio compiuti nel soccorrere persone pericolanti in mare.

E finalmente quella instituita con Regio Decreto 28 agosto 1867 e destinata a premiare le persone che si rendono in modo eminente benemerite della salute pubblica, in occasione di qualche morbo epidemico pericoloso. Essa è d'oro, d'argento e di bronzo, secondo i diversi gradi di merito.

Consulta Araldica del Regno
presso il Ministero dell'Interno a Roma.

Commissario del Re
Manno comm. bar. D. Ant., v. Ospedale 19.

Commissione Araldica Piemontese
presso il R. Archivio di Stato
piazza Castello 12.

Presidente
Arborio di Gattinara marchese di Breme, duca di Sartirana, senatore del Regno, villa la Tesoriera e Roma.

Vice Presidente
Bollati di Saint Pierre barone Federico, Direttore degli Archivi, v. Finanze 11.

Membri
Claretta bar. Gaudenzio, Segret. R. Deputazione Storia Patria e socio della R. Accad delle Scienze, v. della Rocca 13.
Dionisotti comm. Carlo, primo presidente in ritiro, v. Venti Settembre 62.
Scati di Casaleggio march. Vitt., piazza Maria Teresa 2.
Cais di Pierlas conte Eugenio, v. della Rocca 15.
Civallieri Inviziati di Masio conte Annibale, maggior generale, v. Cavour 28.

Segretario
Provana di Collegno conte Luigi, via Bogino 16.

SENATORI, DEPUTATI E CONSOLI

Senatori residenti in Torino.

Arborio di Gattinara Alfonso, march. di Breme duca di Sartirana, alla Tesoriera.
Balbo Bertone di Sambuy conte Ernesto, via Magenta 29.
Basteris comm. Giuseppe, Consigliere di Cassazione, v. Venti Settembre 13.
Bizzozero comm. prof. Giulio, v. Baretti 36.
Benintendi conte comm. Livio, via Belvedere 2.
Bertini avv. comm. Gio. Batt., via Maria Vittoria 19, p. 1.
Boyl di Putifigari Gioachino.
Bruno comm. dott. Lorenzo, v. Cavour 5.
Bruzzo cav. Gio. Batt., Tenente generale, via S. Francesco da Paola 5.
Cadorna conte Raffaele, via Rocca 35.
Carutti di Cantogno barone Domenico, v. della Zecca 7.
Casalis comm. Bartolomeo, corso Vittorio Em. II, 62 o Carmagnola.
Chiaves comm. avv. Desid., v. Assietta 24.
Colombini avv. comm. Camillo, via San Dalmazzo 20.
Dalla Valle marchese Rolando Giuseppe, via Carlo Alberto 16.
De Genova di Pettinengo conte Ignazio, c. Oporto 21.
Di Collobiano conte Franc., p. S. Carlo 2.
D'Oncieu de la Bâtie conte Paolo, Generale comandante il 1° Corpo d'Armata, v. S. Francesco da Paola 5.
Fabretti prof. comm. Ariodante, Palazzo della R. Accad. delle Scienze.
Faraldo comm. Carlo, v. S. Secondo 7.
Fasciotti cav. Eugenio, villa Fasciotti, alla Madonna del Pilone.
Favale cav. Casimiro, v. Giannone 5.
Ferraris conte avv. Luigi, Val Salice.
Frescot avv. comm. Filib., v. S. Dalmazzo 24.
Lessona comm. Michele, Palazzo Carignano.
Lovera di Maria conte avv. Ottavio, via Mazzini 10.
Morozzo della Rocca S. E. conte Enrico, corso Vittorio Emanuele II, 22.
Pernati di Momo conte Alessandro via Lagrange 29.
Rignon conte Felice, v. Po 14.
Rosazza comm. avv. Fed., v. Carlo Alb. 43.
Rossi Angelo, v. S. Dalmazzo 28.
San Martino di Valperga conte cav. Guido, via Bogino 51.
Vallauri comm. prof. Tommaso, v. Venti Settembre 8.
Voli comm. avv. Melchiorre, v. Saluzzo 4.

Deputati del Collegio di Torino e Provincia.

I - Brin comm. ing. Benedetto, Roma.
II - Daneo avv. comm. Edoardo, via S. Secondo 9.
III - Merlani avv. Alberto, via Garibaldi 39.
IV - Badini Confalonieri comm. avv. Alfonso, corso Vittorio Em. II, 86.
V - Nigra avv. cav. Gustavo, via S. Secondo 4.

Aosta - Compans di Brichanteau march. Carlo, via S. Teresa 10.
Avigliana - Berti S. E. Domenico, stradale di Stupinigi, palazzo dell'Ordine Mauriziano.
Bricherasio - Peyrot comm. Giulio, via Cernaia 40
Caluso - Chiesa comm. Michele, corso Vitt. Em. II, 89.
Carmagnola - Sineo comm. avv. Emilio, corso Vitt Em. II, 14
Chivasso - Frola comm. avv. Secondo, v. Juvara 10.
Ciriè - Cibrario cav. avv. Giacinto, via Fabro 2.
Cuorgnè - Pullino comm. ing. Giacinto, Roma.
Ivrea - Pinchia cav. avv. Emilio, via Mazzini 14.
Lanzo Torinese - Palberti cav. avv. Romualdo, via S. Chiara 15.
Pinerolo - Facta avv. Luigi, Pinerolo.
Susa - Chiapusso cav. Felice, Susa.
Vigone - Marsengo - Bastia comm. Ignazio, v. Ospedale 11.
Verrès - Perrone di San Martino barone Arturo, v. Po 11.

Deputati di altri Collegi
residenti in Torino.

Borsarelli di Rifreddo bar. avv. Luigi, v. Bogino 51.
Boselli comm. avv. Paolo, v. Po 52.
Casana ing. Sever., v. Princ. Amedeo 34.
Ceriana Mayneri conte Ludovico, c. Duca di Genova 27.
Chironi prof. Giampietro, v. Bonafous, 7.
Cocito avv. Franc. v. della Consolata 5.
Curioni cav. avv. Gio., v. Alberto Nota 3.
Fusinato prof. Guido, v. Montebello 21.
Gianolio comm. avv. Bartolomeo, via Genova 27.
Luzzati avv. Ippolito, v. Venti Sett. 40.
Marsengo-Bastia avv. Ignazio, via Ospedale 11, piano 1.
Pasquali avv. cav. Ernesto, v. Garibaldi 59.
Piaggio Erasmo.
Polti avv. cav. Giuseppe, v. Principe Amedeo 26.
Rizzetti cav. Carlo, c. Re Umberto 28.
Roux avv. Luigi, via Davide Bertolotti 1.
Sanguinetti Adolfo, via Saluzzo 23.
Sineo avv. Emilio, c. Vitt. Em. II, 14.
Torelli conte Dino, v. della Rocca 4.
Villa avv. comm. Tommaso, via S. Domenico 1, piano 1.

Consolati.
Riunione del Corpo Consolare
Presso il Consolato di Francia.

Argentina (Repubblica) – *Console.*
Testore Alessandro ✻, v. Barbaroux 4.

Belgio – *Console.*
Bormans Alfonso, cav. ✪, e dell'ordine di Leopoldo del Belgio, v. Saluzzo 3.

Bolivia – *Console.*
Bestente Isidoro comm. ✪, v. Lagrange 47.

Brasile – *Vice-Console.*
Moriondo Gius. ✪, v. Lagrange 16.

Agente Consolare.
Richeri prof. Giacomo, via Alfieri 26.

Chili – *Console.*
Ferreri d'Alassio Carlo ✻, uff. ✪, v. Po 11.

Colombia (Stati Uniti) – *Console.*
Falco avv. Cesare, v. Pietro Micca 20.

Francia – *Console*
Diesbach conte de Belleroche, *Cancelleria*, corso Re Umberto 32 *bis*.

Vice-Console-Cancelliere.
Soupat Felice, corso Siccardi 31.

Germania (Impero) – *Console.*
Mylius Emilio ✪, via dell'Arsenale 15.

Gran-Bretagna – *Vice-Console.*
Cassinis Giacinto, via Bogino 25, presso la Banca Cassinis Frat. e C. succ. Bernè.

Grecia – *Console.*
Fubini avv. Alessandro, v. S. Anselmo 1.

Messico (Stati Uniti del) – *Console.*
Sacerdote avv. Fausto, v. Ponza 1.

Monaco – *Console.*
Balbo di Vinadio Ottavio ✪, via Arcivescovado 6.

Vice-Console.
Barriera Costant., via Cavour 46.

(Nicaragua) – *Console.*
Cortese cav. P., v. della Rocca 35.

Paesi Bassi – *Vice-Console.*
N. N.

Paraguay (Repubblica) – *Console.*
N. N.

Perù – *Console.*
Marsaglia Luigi, piazza S. Carlo 1.

Portogallo – *Console.*
De Grossi Agostino ✻, comm. ✪ e del Cristo di Portogallo, via Saluzzo 55.

Regno Havaiiano – *Console.*
N. N.

Rumania – *Console.*
De Martino di Faicco barone Edoardo, c. Vittorio Em. II, 38.

Russia – *Console.*
N N.

S. Marino (Repubblica) – *Console Gen.*
Gay di Montariolo e Valdragone conte Edoardo, via Cavour 6.

Spagna – *Agente consolare.*
Giovo Valfredo, corso Vitt. Em. II, 94

Svezia e Norvegia – *Console.*
Rossi avv. Teofilo, c. Vitt. Em. II, 44.

Svizzera – *Console Generale.*
Geisser Ulrico comm. ✪, v. Venti Sett. 54.

Stati Uniti – *Console.*
Percy Mc Elrath.

Vice-Console.
Pizzotti Ugo, *Cancelleria*, via Madama Cristina 27.

Uruguay (Montevideo) – *Console*
De Grossi Agostino, *predetto.*

Uruguay (Montevideo) – *Vice-Console.*
Trotti cav. avv. Ardingo, via Burdin 6.

Turchia – *Console.*
Peyrot Alberto ✪, via della Cernaia 40.

UFFICI E STABILIMENTI CIVILI, GOVERNATIVI E COMUNALI

Prefettura
della Provincia di Torino.
Piazza Castello 9 *bis* e 10, p. 1.

Prefetto
Gamognini comm. Ferdinando, Senatore del Regno, gr. cord. ✪, gr. uff. ✻.

Consigliere delegato
Borelli avv. Filiberto, uff. ✪, cav. ✻, comm. dell'Aquila Rossa di Prussia, via Po 24.

Gabinetto
Affari riservati – Personale della Prefettura e degli uffici governativi - Sindaci – Associazioni – Avvenimenti politici - Rapporti colle autorità politiche e militari - Stampa - Affari diversi.

Caprin cav. dott. Enrico, *consigliere*, capo di Gabinetto, via del Carmine 4.
Borelli avv. Michelangelo, *segretario*, via Barbaroux 1.
Miranda Silvio, *uffic. d'ordine*, v. Bogino 38.
Del Gilio Beniamino, *Delegato di P. S.*,

DIVISIONE I.
Leva e servizi militari – Incanti e contratti nell'interesse dello Stato - Approvazione dei contratti stipulati dall'intendenza di Finanza - Cauzioni - Rilascio di copie di atti - Legalizzazione di firme - Dazio consumo governativo - Tasse di bollo - Demanio – Esattorie – Ricevitoria provinciale – Fondo culto ecclesiastico - Personale della commissione provinciale e delle commissioni mandamentali – Tutte le imposte dirette – Belle arti - Antichità - Archivio - Protocollo generale - Archivio - Biblioteca - Copisteria – Spedizione – Pubblicazione, conservazione e conservazione delle leggi e degli atti del Governo – Affari non attribuiti ad altre divisioni.

Borselli conte avv. Filiberto, consigliere, *capo divisione*, via Napione 6.
Romani cav. Eugenio, *segretario*, corso S. Martino 1.
Migliconi conte dott. Cesare, *segretario*, via Maria Vittoria 25.

Leva.
Boggio dott. Edoardo, *segretario*, via Garibaldi 5.
Peracchi dott. Ettore, *computista*, via San Donato 7.

Archivio e Copisteria.
Ferrero Franc., *archiv.*, v. Venti Sett. 48.
Ardizzone Gioach., *uffic. d'ordine*, piazza Emanuele Filiberto 1.
Anfossi Felice, *uffic. d'ordine*, v. Saluzzo 5.
Camera Claudio, *uffic. d'ordine*, via Santa Chiara 60.
Bosio Prospero, *uffic. d'ordine.*
Bussi Carlo, *uffic. d'ordine.*

DIVISIONE II.
Affari Comunali e Provinciali - Circoscrizioni - Liste elettorali politiche e amministrative - Elezioni - Demani comunali – Opere pie e affari relativi.

SEZIONE I.
Tola dottor Gavino, cav. ✻ ✪, *consigliere, capo divisione*, v. della Rocca 4.
Moro dott. Arnaldo, *segretario*, v. Bonafous 7.
Lanfranco dott. Oreste, *segretario*, v. Gioberti 28.
Cavalli d'Olivola cav. dottor Gio. Batt., *segretario*, v. della Rocca 24.
Olivieri nob. dott. Carlo, *segretario*, via Madama Cristina 12.
Bertone dott. Michele, *alunno di* 1ª *categoria*, via Torquato Tasso 5.

SEZIONE II.
Puglisi cav. Carlo, *consigliere, capo divisione*, v. Maria Vittoria 51.
Nomis di Pollone conte dottor Dionigi, *segretario*, p. Castello 23.
Masino dottor Federico, *segretario*, via Vanchiglia 16.
Carassi dott. Roberto, *segretario*, via Vasco 2.
De Gringia dott. Luigi, *sotto segretario*, v. Mazzini 37.
Mori-Ubaldini degli Alberti conte dott. Mario, *alunno di* 1ª *categoria*, via Giannone 5.

DIVISIONE III.

Tiro a segno nazionale - Milizia territoriale - Servizio forestale - Miniere e cave - Pesi e misure - Fiere e mercati - Affari diversi di agricoltura, industria e commercio - Carceri - Lavoro nelle prigioni - Personale di custodia - Mantenimento dei detenuti - Privative - Diritti d'autore - Marchi di fabbrica.

Emprin cav. avv. Enrico, *consigliere capo divisione*, predetto.
Vialet de Montbel cav. Giulio, *segretario*, c. Oporto 15.
Malinverni avv. Carlo, *segret.*, v. Allione 3.

DIVISIONE IV.

Lavori pubblici - Viabilità - Ferrovie - Espropriazioni - Bonifiche - Poste e Telegrafi - Affari diversi relativi all'amministrazione dei lavori pubblici.

Figarolo di Groppello cav. dott. Giovanni, *consigliere, capo divisione*, v. Mazzini 52.
Gromo Losa di Ternengo cav. Ignazio, *segretario*, c. Vittorio Emanuele 30.
Villanis dott. Riccardo, *segretario*, via Botero 8.
Farello avv. Guido, *alunno di 1ª categ.*, via Saluzzo 21.
Ramognini dott. Giovanni, *alunno di 1ª categoria*, via Urbano Rattazzi 1.

Ragioneria.

Contabilità dello Stato - Servizio di cassa della Prefettura - Conto corrente colla Tesoreria provinciale e conti correnti per ciascun servizio - Contabilità dei comuni della provincia e degli altri corpi morali sottoposti a tutela e vigilanza governativa.

Gallone cav. Pietro, *rag. capo delle due sezioni*, c. Valentino 9
Charvet cav. Antonio, *ragioniere*.
Martelli cav. Carlo, *ragioniere*, v. Giulio 14.
Berra Giuseppe, *ragion.*, v. Napione 9.
Peracchi dottore Ettore, *computista*, via S. Donato 7.
Zacco Cesarò Antonino, *computista*, via Garibaldi 9.
Siccardi Dom., *comp.*, v. Orto Botanico 10.
Tos rag Emilio, *comput.*, v. Garibaldi 55.
Carreri rag. Nino, *comput.*, v. Cavour 3.
Diena rag. Giuseppe, *comput.*, v. Cavour 1.
Marchisio Bernardo, *computista*, c. Duca di Genova 6.
Marco Vittorio, *uffic. d'ordine*, v. Quattro Marzo 5.

Ufficio del Medico provinciale.

Pietravalle dott. Michele. *med. provinciale, capo ufficio*, v. Sagliano 1.
Vacca Maggiolini dott. Umberto, via dell'Ospedale 24.

Ufficio scolastico

Amministrazione scolastica provinciale - Istruzione primaria, secondaria e tecnica - Scuola di arti e mestieri - Scuola agraria - Istituti speciali - Protocollo ed archivi speciali.

Luino, prof Gio., Uffic. Corona d'Italia, Cav. Ss. Maurizio e Lazzaro, *R. Provveditore agli Studi*, v. Quattro Marzo 14.
Levi cav. Salvatore, *segretario*, via Carlo Alberto 36.
Gazzone cav. Luigi, *ispettore scolastico per la città di Torino*, v. Conte Verde 7.
Riccardi Francesco, *ispettore scolastico pei circondari*, v. Ponte Mosca 6.
Leone Luigi, *ispett. scolast. pei circondari*, v. S. Donato 57.
Pira Franc., *uffic. d'ordine*, p. S. Martino 3.
Uno scrivano.

Consiglio Provinciale di Torino

Piazza Castello 9, piano 2.

Ufficio di Presidenza

S. E. Boselli comm. avv. Paolo, Ministro di agricoltura, industria e commercio, Deputato al Parlamento, *presid.*, v. Po 52.
Palberti cav. avv. Romualdo, Deputato al Parlamento, *vice-pres.*, v. S. Chiara 15.
Badini Confalonieri comm. avv. Alfonso, Deput. al Parl., *segret.*, c. Vitt. Em. II, 86.
Bertetti cav. avv. Michele, *vice-segret.*, via Bellezia 14.

Deputazione Provinciale

Presidente.

Frescot comm. avv. Filiberto, senatore del Regno, via S. Dalmazzo 24.

Membri effettivi

Ambroggio cav. avv. Alessan., v. S. Agostino 3.
Mazzuchelli comm. avv. Ferdin., piazza Statuto 14.
Giordano cav. avv. Luigi, Chieri.
Rabbi cav. Lorenzo (Dimissionario).
Adamino cav. avv Giuseppe, Carignano, per Ceretto o v. Cernaia 14, Torino.
Davico cav. avv. Giorgio, Pinerolo.
Poèt cav. avv. Gio. Enrico, Pinerolo.
Garelli cav. avv. Pio, Susa.
Demichelis comm. avv. G., v. Magenta 41.
Ubertini cav. avv. Carlo, Montanaro.

Membri supplenti

Di Bagnasco marchese Emanuele, via Carlo Alberto 32.
Dallosta cav. Luigi, c. Vitt. Eman. II, 63.
Saudino avv. Giacomo, Ivrea.
Montaldo comm. dott. Giuseppe, corso Vittorio Emanuele II, 82.

Elenco dei 60 Consiglieri Provinciali coll'indicazione del Distretto elettorale cui appartengono.

Mandamento Dora

Casana cav. ing. Severino, Deputato al Parlamento, via Principe Amedeo 34.
Frescot comm. avv. Filiberto, Senat. del Regno, Presidente della Deput. Prov., via S. Dalmazzo 24.

Mandamento Moncenisio

Ajello comm. Luigi, corso Palestro 5.
Chiaves comm. avv. Desiderato, Senatore del Regno, via Assietta 24.

Mandamento Monviso

Nigra comm. avv. Gustav., v. S. Secondo 4.
Montaldo comm. dott. Giuseppe, corso Vittorio Emanuele II, 82.

Mandamento Po

Ceriana-Mayneri conte avvocato Lodovico, corso Duca di Genova 27.
Mondino cav. ing. Achille, p. Solferino 6.

Mandamento Borgo S. Salvatore
(già *Borgo Nuovo*)

Maneo comm. avv. Edoardo, Deputato al Parlamento, via S. Secondo 9, o Roma.
Balbo Bertone di Sambuy conte Ernesto, Senatore del Regno, via Magenta 29.
Levi avv. Samuele, v. Conte Verde 2.

Mandamento Borgo Po

Borzio cav. Giacomo, p. G. Madre di Dio 3.
Soldati comm. ing. Vincenzo, via Carlo Alberto 18 o via Soperga, casa propria.

Mandamento Borgo Dora

Rabbi cav. Lorenzo, v. Stampatori 2, o v Aosta 37.
Rossi Angelo, Senatore del Regno, via San Dalmazzo 28.
De-Vecchi cav. avv. Gius., v. S. Teresa 24.

Ceres e Viù

Rastelli avv. Giovanni, via Botero 17.

Lanzo

Palberti cav. avv. Romualdo, Deputato al Parlamento, via S. Chiara 15.

Corio e Barbania

Fibone cav. prof. Domenico, v. Ospedale 40.

Gassino e Sciolze

Panissera di Veglio conte avv. Remigio, p. S. Carlo 11.

Casalborgone e Brusasco

Sesia cav. notaio Giusep., v. Garibaldi 22.

Fiano e Ciriè

Cibrario cav. avv. Giacinto, Deputato al Parlamento, via Fabro 2.

Orbassano e Rivoli

Sineo comm. avv. Emilio, Deputato al Parlamento, c. Vitt. Emanuele II, 14.

Rivara e Rivarolo

Ambroggio cav. avv. Alessandro, via S. Agostino. 3.

Carmagnola

Casalis comm. avv. Bartol., Senatore del Regno, corso Vittorio Emanuele II, 62, o Carmagnola.

Carignano

Adamino cav. avv. Giuseppe, Carignano, per Ceretto, o via Cernaia 14, Torino.

Poirino e Moncalieri.

Ferrero di Cambiano marchese avv. Cesare, corso Re Umberto 2.

Chieri e Riva di Chieri

Bechis cav. dott. Ernesto, v. Genova 29.
Giordano cav. avv. Luigi, Chieri.

Montanaro, San Benigno e Volpiano

Frola comm. avv. Secondo, Deputato al Parlamento, via Juvara 10.

Pianezza, Venaria Reale e Caselle.

Bertetti cav. avv. Michele, via Bellezia 14.
Demichelis comm. avv. Giuseppe, v. Magenta 41.

Chivasso

Mazzuchelli comm. avv. Ferdinando, piazza Statuto 14 o Chivasso.

Aosta e Morgex

De Rolland barone Giulio, Senatore del Regno, Villa Giulia (Milano).
Frassy cav. avv. Pietro, Aosta.

Gignod e Quart

Farinet avv. Alfonso, Aosta.

Châtillon

Badini Confalonieri comm. avv. Alfonso, Deputato al Parl., c. Vitt. Em. II, 86.

Verrès e Donnaz

Compans di Brichanteau marchese Carlo, Deputato al Parlamento, v. S. Teresa 10.

Ivrea.

Bottiglia comm. prof. ing. Angelo, via Mazzini 29.

Vistrorio e Pavone

Quilico comm. avv. Giuseppe, Ivrea.

Pont e Locana

Chiala comm. Luigi, Senatore del Regno, Roma.

Azeglio e Borgomasino.

Valperga di Masino conte Cesare, via Alfieri 18.

Vico Canavese, Lessolo e Settimo Vittone

Saudino avv. Giacomo, Ivrea.

Caluso e San Giorgio Canavese

Ubertini cav. avv Carlo, Montanaro.

Agliè e Castellamonte

Gozzano cav. ing. Fausto, v. Fabro 8.

Strambino

Perrone di San Martino bar. Roberto, via Po 11.

Cuorgnè

Di Bagnasco marchese Emanuele, via Carlo Alberto 32.

Pinerolo

Davico cav. avv. Giorgio, Pinerolo.

Luserna, Torre Pellice e San Secondo

Poèt cav. avv. Gio. Enrico, Pinerolo.

Villafranca e Pancalieri

Morra cav. avv. Vincenzo, v. Maria Vittoria 4, o Villafranca Piemonte.

Cavour e Bricherasio

Camussi avv. Eugenio, v. Cernaia 8.

Buriasco e Vigone

Arnaldi di Balme conte avv. Luigi, Sotto-Prefetto, Novi Ligure.

None e Cumiana

Boselli comm. avv. Paolo, Deputato al Parlam., Cumiana, o v. Po 52, Torino.

Perrero, Perosa Argentina e Fenestrelle

Coucourde cav. Enrico, Pomaretto presso Perosa Argentina.

Susa, Oulx e Cesana

Garelli cav. avv. Pio, Susa.
Chiapusso cav. avv. Felice, Dep. al Parlamento, Susa o Roma.

Almese e Condove

Scotti cav. Andrea, piazza S. Giovanni 1, Palazzo Reale.

Bussoleno

Genin cav. avv. Federico, Susa.

Giaveno ed Avigliana

Dallosta cav. Luigi, c. Vitt. Eman. II, 63.

Uffizi della Provincia
Piazza Castello 9, p. 3.

Uffizio di Segreteria

Bianchetti comm. avv. Antonio, *Segretario generale*, strada di Francia 3.
Bertola cav. Gustavo, *Segretario*, via Lagrange 36.
Farina avv. Enrico, *Sotto-Segretario*, via Brofferio 1.
Viarengo Gustavo, *Segretario archivista*, via Bogino 33.
Mirabelli Giuseppe, *Applicato*, via Santa Giulia 46.

Uffizio di Ragioneria

Lard cav. Ernesto, *Ragioniere capo*, via Po 42.
Praga Camillo, *Ragioniere economo*, via Garibaldi 23.

Applicati

Perinetti Domen., v. Venti Settembre 71.
Riva Luigi, piazza dello Statuto 3.
Lombardi Celestino, via dei Fiori 41.

Uffizio Tecnico

Barberis ing. Edoardo, *Ispettore*, c. Vitt. Em. II, 94 e v. Donati 2.
Corazza Cesare, *Ingegnere*, v. Garibaldi 2.
Pagani F. Domenico, *Ingegnere*, v Po 51.
Tirone Ettore, *Ingegnere*, v. dei Fiori 39.
Defabiani Andrea, *Aiutante Ingegn.*, Aosta.
Comolli Gio., *Aiutante Ingegn.*, Pinerolo.
Baratono Feder., *Aiutante Ingegn.*, Susa.
Tartaglia Giovanni, *Aiutante Ingegnere*, corso S. Maurizio 45.
Bertolo Giusto, *Disegnatore*, v Reggio 19.
Depetris Costanzo, *Applicato*, v. Cavour 12.

Giunta Provinciale Amministrativa.

Presidente.
Il Prefetto della Provincia.

Commissari nominati dal Governo.
Tola cav. avv Gavino, v. della Rocca 4.
Figarolo di Gropello cav. dott. Giovanni, via Mazzini 52.

Supplente.
Olgiati conte dott. Filiberto, v. Napione 6.

Commissari nominati dal Consiglio Provinciale.
Borgesa ing. Enrico, Avigliana.
Prato avv. Ambrogio, v. Cernaia 30.
Meano cav. ing. Cesare, via Mazzini 17.
Usseglio cav. avv. Leopoldo, v. Genova 3.

Supplenti.
Craveri avv. Sebastiano, v. Bava 10.
Galvano avv. Vincenzo, via Milano 1.

Segretario.
Cavalli d'Olivola cav. dott. Gio. Battista, v. della Rocca 24.

Consiglio Provinciale Sanitario
Piazza Castello 10.

Il Prefetto della Provincia, *Presidente.*

Membri

Bozzolo comm. prof. dott. Camillo, prof. di clinica medica presso la R. Università, v. della Rocca 49.
Mosso dott. prof. Angelo, ✻, uffiz. ✉, socio dell'Accad dei Lincei, della R. Accad. di med. di Torino, med. chir., prof. di Fisiol. umana, v. Madama Cristina 34.
Foà cav. Pio, prof. di anatomia patologica presso la R. Università. c. Valentino 40.
Vinaj dott. G. Scipione, ✉, med chir., corso Re Umberto 8.
Guareschi dott. Icilio, ✉, prof. di chimica farmaceutica, via Assietta 1.
Tacconis dott. Camillo, ✉, chimico-farmacista, via Garibaldi 13.
Petiti ing. Enrico, comm. ✉, c. Vittorio Eman. II, 74.
Meano ing. Cesare, ✻, ✉, via Mazzini 17.
Losio cav. ing. Carlo, c. Vitt. Em. II, 88.
Sineo comm. ✉ avv. Emilio, Deputato al Parlam., corso Vitt. Eman. II, 14.
Bechis dott. Ernesto, ✉.
Perroncito comm. Edoardo, ✉, prof. straord. di parassitologia alla R. Scuola di medicina veter., c. Valentino 40.
Il Procuratore del Re, membro nato.
Pietravalle dott. Michele, Medico Provinciale, membro nato, v. Sagliano 1.
Vacca-Maggiolini avv. Umberto, *segret. di Prefettura*, via Ospedale 24.

Commissione Circondariale
per la
formazione delle liste dei Giurati.

Il Presidente del Tribun. Civ., *Presidente.*
Il Giudice anziano.
Balbo Bertone Di Sambuy conte Ernesto, senatore, *Consigliere provinc. effettivo.*
Rossi senatore Angelo, *Consigliere prov. effettivo.*
Chiaves senatore Desiderato, *Consigliere provinciale effettivo.*
Valperga di Masino conte Cesare, *Consigliere prov. supplente.*
Nigra cav. avv. Gustavo, *Consigliere prov. supplente.*

Consiglio di Leva
pel Circondario di Torino.

Il Prefetto della Prov., *Presidente.*
Due Ufficiali superiori o capitani del R. Esercito.
Un Ufficiale dei RR. Carabinieri.
Demichelis comm. avv. Giuseppe, *Consigl. provinciale effettivo.*
Burzio cav. Giacomo, *Consigl. prov. effett.*
Ferrero di Cambiano marchese avv. Cesare, *Consigliere provinc. supplente.*
Panissera di Veglio conte avv. Remigio, *Consigliere provinc. supplente.*
Boggio dott. Edoardo, *Commissario di leva in* 1°.
Peracchi dott. Ettore, *Commissario di leva, in* 2°.

Commissione per gli edifizi scolastici
(Legge 8 luglio 1881).

Il Provveditore agli studi, *Presidente.*
Medico Provinciale, *Membro.*
Ingegnere capo del Genio Civile, *Membro.*
Segretario del R. Provveditore agli studi.

Comitato Forestale
per la Provincia di Torino
presso la Prefettura.

Il Prefetto della Provincia, *Presidente.*
Frescot comm. avv. Filiberto, Cons. Prov.
Rastelli avv. Giovanni, id.
Morra cav. avv. Vincenzo, id.
Serra cav. Luigi, *Ispettore forestale.*
Bottiglia comm. ing. Angelo.
Losio ing. prof. Carlo, *Supplente.*

Consiglio scolastico
della Provincia di Torino.
Piazza Castello 10.

Il Prefetto della Provincia, *Presidente.*
Luino cav. prof. Gio., Provved. agli Studi, *Vice-Presidente*, v. Quattro Marzo 14.

Consiglieri governativi

Bozzolo dott. comm. Camillo.
Neyrone cav. Francesco, Direttore Capo delle Scuole Municipali, v. Goito 2.
Bottassi cav. Tommaso, primo Ragioniere d'Inten. di Finanza, v. Pallamaglio 16.
Ottino comm. Enrico, Preside del R. Liceo d'Azeglio.

Consiglieri provinciali

Tibone cav. prof. Domenico, v. Ospedale 40.
Daneo comm. avv. Edoardo, Deputato al Parlamento, v. S. Secondo 9.

Deputati provinciali

Garelli cav. avv. Pio, Susa.
Ambroggio avv. Aless., v. S. Agostino 3.

Consiglieri municipali

Pasquali cav. avv. Ernesto, Deputato al Parlamento, v. Garibaldi 59.
Chiaves comm. avv. Desiderato, Senatore, via Assietta 24.

Segretario

Levi cav. Salvatore, v. Carlo Alberto 36.

Commissione di Sorveglianza sull'Asse Ecclesiastico

Il Prefetto della Provincia, *Presidente.*
L'Intendente di Finanza.
Il Procuratore del Re.
Sineo comm. avv. Emilio, Consigl. Prov.
Bechis cav. dott. Ernesto, id.
Pongileoni conte dott. Cesare, *segretario.*

Commissione per la Vendita dei Beni Demaniali.
Presso la R. Prefettura.

Il Prefetto della Provincia, *Presidente.*
L'Intendente di Finanza.
L'Ingegnere Capo del Genio Civile.
Colombini comm. Camillo, Senatore del Regno, v. S. Dalmazzo 20,
Tabasso cav. not. Pier Franc., v. Bertola 14.
Pongileoni conte dott. Cesare, v. Maria Vittoria 25.

Direzione Provinc. del Tiro a segno
Presso la R. Prefettura.

Il Prefetto della Provincia, *Presidente.*
Il Sindaco di Torino.
Comand. Distretto Militare di Torino.
Vianesi cav. maggiore Alcibiade.
Adamino cav. avv. Giuseppe, Consigliere provinciale, Carignano.
Thaon di Revel conte Ignazio, c. Vitt. Eman. II, 68.
Perrone di S. Martino bar. Rob., v. Po 11.
Malinverni avv. Carlo, *Segret.*, v. Allione 3.

Commissione Provinc. d'Appello
sui reclami delle Imposte dirette
sedente presso la Prefettura.

Presidente

Scavia comm. avv. Gio., v. Alfieri 21.

Vice Presidente

Trombotto comm. Carlo, p. Vitt. Em. I, 5.

Membri effettivi

Toesca di Castellazzo conte Gioachino, via Accademia Albertina 5.
Strocchio cav. Carlo Em., v. Montebello 21.
Bertetti cav. avv. Michele, v. Bellezia 14.
Foglino ing. Giuseppe (Ufficio tecnico Finanza), v. Galliari 14.
Meano comm. ing. Cesare, v. Mazzini 17.

Membri supplenti

Ambrosetti cav. Emilio, c. Vitt. Em. II, 38.
Cervini comm. avv. Alb., c. Vitt. Em. II, 98.
Camussi avv. Eugenio, v. Cernaia 8.
Rabbi cav. Lorenzo, v. Stampatori 2.
Pagani cav. Giuseppe, v. Carlo Alberto 34.
Lionne cav. ing. Alberto, v. Nizza 71.

Segretario

Boggio dottor Edoardo, v. Mercanti 30.

Commissione Provinciale per gli appelli elettorali.

Il Prefetto, *Presidente.*
Il Presidente del Tribunale.
Frescot comm. avv. Filiberto, Senatore del Regno.
Rossi Angelo, Senatore del Regno.
Valperga Di Masino conte Cesare.

Commissione Provinciale per la visita dei Cavalli stalloni
affidati all'industria privata.
Presso la R. Prefettura.

Gazzelli di Rossana cav. Marco, tenente cavalleria, *Presidente*, v. Cavour 11.
Lamarmora march. Tommaso, *Commiss.*, c. Vittorio Emanuele II, 103.
Varaldi Luigi, *Medico Veterinario.*

Commissione arbitrale sull'emigrazione
Presso la R. Prefettura.

Morra cav. Vincenzo, cons. prov.
Bertetti cav. avv. Michele, cons. prov.

Membri della Commissione
pel conferimento
delle rivendite dei generi di privativa
presso l'Intendenza di Finanza.

Mondino cav. Pier Emilio, *Presidente*, Intendente di Finanza.
Demichelis comm. avv. Giuseppe, Deputato provinciale, *Membro effettivo.*
Puglisi cav. Carlo, Consigliere di Prefettura, *Membro effettivo.*
Rabbi cav. Lorenzo, Consigliere provinciale, *Membro supplente.*
N. N., *Segretario.*

Ispezione Forestale
del Ripartimento di Torino
Palazzo Ss. Martiri, v. Barbaroux 30.

Ispettore forestale

Serra cav. Luigi, v. Barbaroux 30.

Sotto-Ispettore forestale del Distretto

Basso Giovanni, v. Consolata 12, piano 3.

Sotto-Ispettore Segret.

Tasca Alessandro, v. Vitt. Amedeo II, 21.

Sorvegliante forestale governativo

Musso Carlo, v. Barbaroux 30, piano 1.

Giunta tecnica del Catasto
per la Provincia di Torino
Piazza Castello 12.

Presidente

Valperga di Masino conte Ces., v. Alfieri 18.

Membri nominati dal Governo

Fontana ing. Carlo, p. Castello 12.
Chiaves ing. Ermanno, v. Assietta 24.
Fantini ing. Ernesto, v. Galliari 25.

Membri nominati dal Cons. Prov.

Banfi cav. Eug., geom., via Po 50.
Bologna ing. Luigi, v. Napione 4.
Marchesi ing. Enrico, v. Cernaia 46.

Segretario

Pavese Luigi, piazza Castello 12.

Commissione Censuaria Provinciale del Catasto.
Piazza Castello 12.

Presidente
nominato dal Ministro delle Finanze

Frola avv. Secondo, consigliere Provinc. Deputato al Parlamento, v. Iuvara 10

Membri di nomina del Governo

Meano ing. Cesare, *effettivo.*
Perrone di S. Martino barone Roberto, *id.*
Boggio ing. Camillo, *supplente.*

Membri di nomina del Consiglio Provinc.

Davicini cav. ing. Attilio, *effettivo.*
Dallosta cav. Luigi, *id.*
Masoero ing. Antonio, *supplente.*

Segretario

Fea Lodovico, Vice-Segretario di 1ª classe Intendenza Finanza.

Giunta Provinciale di Statistica.

Prefetto, *Presidente.*
Chiaves comm. avv. Desiderato, Senatore.
Colombini comm. avv. Camillo, Senatore.
Balbo Bertone Di Sambuy conte Ernesto, Senatore.
Pernati di Momo conte Alessandro, Senatore.
Sesia cav. notaio Giuseppe.
Rastelli avv. Giovanni.
Nigra cav. avv. Gustavo, Deputato.
Valperga Di Masino conte Cesare.

Presidenti
delle
Commissioni Censuarie pel Catasto
nei Capoluoghi di Mandamento
del Circondario di Torino.

Casana barone avv. Ernesto, *Torino.*
Dezzani geom. Antonio, *Barbania.*
Elena avv. Carlo, *Brusasco.*
Mola di Larissè cav. Ademaro, *Carignano.*
Casalis avv. comm. Bartolomeo, Senatore, *Carmagnola.*
Bocca Valentino, capitano, *Casalborgone.*
Converso Giovanni, *Caselle Torinese.*
Rolando D. Angelo, *Ceres.*
Manno barone Efisio, *Chieri.*
D'Oria di Ciriè march. Emanuele, *Ciriè.*
Mazzuchelli geom. Carlo, *Chivasso.*
Machiorletti Giuseppe, *Corio.*
Gindre Maurizio, *Fiano.*
Chiesa Emilio, *Gassino.*
Baudi di Vesme cav. Remigio, *Lanzo Torinese.*
Trotti cav. avv Ardingo, *Moncalieri.*
Porta Federico, *Montanaro.*
Amberti Giovanni fu Giuseppe, *Orbassano.*
Scavia comm. avv. Giovanni, *Pianezza.*
Ricci des Ferres bar. avv. Carlo, *Poirino.*
Rossi ing. Cesare, *Riva Chieri.*
Arborio di Gattinara conte Mercurino, *Rivara.*
Pistono geom. Pietro, *Rivarolo Canavese.*
Bollani comm. Carlo, *Rivoli.*
Lupo Tiburzio, *S. Benigno.*
Rovasenda di Roasenda cav. Luigi, *Sciolze.*
Casalegno Gius. fu Ignazio, *Venaria Reale.*
Cibrario-Baton Battista, *Viù.*
Vallino Carlo fu Bernardino, *Volpiano.*

Direzione Compartimentale
del Catasto di Torino
(Provincie di Torino, Alessandria, Cuneo, Novara, Pavia, Genova e Porto Maurizio)
Corso Siccardi 33.

Direttore
Castagnola ing. Gio., uffiz. ✻, *Vice-Dirett.*

Personale Amministrativo.

Primo Segretario
Barisone Annibale, cav. ✻.

Vice Segretario amministrativo
Caratti Eustacchio.

Segretario di ragioneria
Delodi Stefano.

Vice-Segretari di ragioneria
Bonini Achille — Pagliano Gius.

Ufficiali d'ordine
Garello Marcello — Chissotti Carlo.

Personale Tecnico

Ispettore
Malfiotti ing. Gio. Batt., cav. ✻.

Ingegneri
Ferrario Numa cav. ✻ — Longhi Vittorio
Quaglino Gius.

Geometra principale
Pavesio prof. cav. ✻ Alberto.

Geometra straordinario
Ferrero Pier Celestino.

Perito locale
Burdet Adolfo.

Usciere: Masserano Giacomo.
Inserviente: Baretta Giuseppe.
Id. Forneron Lorenzo.
Id. Giorgi Andrea.

Ufficio del 1° Circolo d'Ispezione Catastale di Torino.
Via della Zecca 11.

Capo Circolo
Pavese cav. Cesare, *Vice Direttore.*

Ingegneri
Cavallazzi Gaudenzio — Rossi Mario
Vezzani Guglielmo — Albenga Marco
Fornelli Scipione

Ingegneri straordinari
Scandellari Camillo — Correggiari Luigi
Abate-Daga Gius. — Sgherlino Michele
Mancini Filippo — Maggi Pietro
Diaferia Gennaro — Valle Edoardo
Accatino Flaminio — Molfese Gerardo
Diana Francesco — Minutolo Vincenzo
Ambrosetti Mario

Geometri principali
Lasagna Luigi. — Dosio Luigi.

Geometri
Buzzi Antonio — Filippi Gio. Batt.

Geometri straordinari
Lusso Giovanni — Negri Annibale
Salvadori Ernesto — Lodi Federico
Castellanis Cesare

Periti locali
Casalegno Sebast. — Sincero Salvatore
Pietrasanta Ferdin. — Scarafia ing. Carlo.

Officina fototecnica per la riproduzione delle mappe catastali
Via Nizza 129
Castelli Annibale, *Capo Officina.*

Soprintendenza agli Archivi Piemontesi
Piazza Castello 12, p. 4.

Gli Archivi di Stato sono uno degli Istituti scientifici di maggiore importanza che possegga Torino, ed anzi l'Italia. In essi si conservano i più antichi e i più preziosi documenti della storia di Casa Savoia, del Piemonte, e di altre regioni italiane, dall'ottavo secolo ai giorni nostri. Gli atti moderni non sono meno importanti delle antiche pergamene; sono fra essi, oltre gli atti di tutti i Ministeri del Regno Sardo, i trattati colle Potenze estere, i carteggi degli ambasciatori, gli originali delle leggi e dei decreti anteriori alla promulgazione del Regno d'Italia, lo Statuto, i Plebisciti, ecc.

I Principi di Savoia avevano un archivio fin dal secolo XV; dopo varie vicende, fu nel secolo scorso allogato nel grandioso edifizio fatto erigere da Carlo Emanuele III nel 1734 sui disegni del Juvara, serbando il nome di Archivio di Corte. Fu chiamato in seguito Archivio di Stato; ed a quest'Archivio si unirono negli ultimi anni quelli dell'antica Camera dei conti, del Controllo, delle Finanze, e della Guerra e Marina, i quali ora costituiscono le sezioni II, III e IV. La sezione I, dove ha sede la Sovrintendenza, occupa grandiosi locali che misurano metri quadrati 3210,21 di superficie. Tutte le sezioni insieme hanno un'area di metri quadrati 9498, 52, e gli scaffali hanno un'estensione di oltre tredici mila metri quadrati. I documenti ammontano a parecchi milioni.

Alla Sezione di Guerra e Marina si sono di mano in mano aggiunti gli Archivi dell'Ufficio di revisione e contabilità militare già sedente in Firenze, gli atti del Tribunale supremo di Guerra e Marina, e parte degli Archivi dello stesso Ministero di Guerra; per modo che la Sezione può ora considerarsi come il Grande Archivio militare del Regno. Le sue carte giungono oggidì fino al 1870.

Gli Archivi di Stato sono retti dai Decreti Reali 5 marzo 1874, 26 marzo 1874 (istituzione di un Consiglio degli Archivi), 31 maggio 1874, 27 maggio 1875, 4 luglio 1880, 7 agosto 1881, 8 gennaio 1885, 1° aprile 1886, e dal Regolamento Ministeriale 18 giugno 1876, relativo al servizio interno.

Direzione

Bollati avv. Federigo Emanuele, barone di St-Pierre, uffiz. ✻, comm. ⛁, *Soprintendente* e *Direttore dell'Archivio di Stato*, v. delle Finanze 11.
Combetti Gio. Batt. ⛁, *Ufficiale Economo* e *incaric. del Protocollo*, v. Consolata, 5.
Vaccarone Luigi ⛁, incaricato dell'insegnamento della paleografia, v. Bogino, 1.
Cerutti Enrico, *copista*, v. Goito 15.
De Amicis Alfredo, *alunno di* 2ª *categ.*, via Fabro 2.

Sezione I.

Amour Vincenzo ⛁, *archiv. di* 1ª *classe*, piazza Castello 12.
Galleani d'Agliano cav. Carlo, *sotto-archiv. di* 2ª *classe* e *bibliotecario*, piazza Palazzo di Città 5.
Fea Prospero, *registratore*, via S. Francesco da Paola 10.
Gay di Quarti cav. avv. Guido, *alunno di* 1ª *categoria*, v. Bogino 13.
Gazelli di Rossana conte Paolo, *alunno di* 1ª *categ.*, v. Mazzini 43.
Casana barone Lorenzo, *alunno di* 1ª *categ.* v. della Rocca 31.
Cais di Pierlas conte Cesare, *alunno di* 1ª *categoria*, via della Rocca 15.

Sezione II.
(Via degli Stampatori 3).

Dossena cav. Cesare ⛁, *archivista di* 1ª *classe*, v. del Deposito 9.
Gayal de la Chenaye cav. Luigi, *registratore*, v. S. Maria 2.
Troglia Edoardo, *registr.*, v. Garibaldi 39.
De Rege di Donato e S. Raffaele dott. Paolo, *alunno di* 1ª *categ.*, v. Quartieri 2.
Fornarese dott. Gius., *alunno di* 1ª *categ.*

Sezione III.
(Via della Corte d'Appello 16).

Vayno Carlo ⛁, *archivista di* 1ª *classe*, v. S. Chiara, 5.
Giacomelli avv. Giovanni, *archivista di* 3ª *classe*, v. Bertola 42.
Vaccarone avv. Luigi, ⛁, predetto, *sotto-archivista di* 1ª *classe*, v. Bogino 1.
Combetti Giuseppe, *registratore*, via Carlo Alberto 5.
Rossano Giambattista, *alunno di* 1ª *categ.*, v. del Carmine 4.

Sezione IV.
(Via S. Francesco da Paola 17).

Saletta avv. Augusto, *archiv. di* 2ª *classe*, corso Vitt. Eman. II, 98.
Dogliotti Umberto, *sotto-archiv. di* 1ª *cl.*, corso Palestro 10.
Mosca Gius., *registratore*, v. Mazzini 31.
Vagina Filiberto barone d'Emarese, *copista*, corso Oporto 49.
Gazzera Franc., *copista*, v. Bava 43.

Regio Economato Generale
dei Benefizi vacanti
per le Antiche Provincie del Regno
Piazza Maria Teresa 3.

Consiglio d'Amministrazione

Presidente
Boella ing. Franc. ⛁, v. Silvio Pellico 8.

Consiglieri
Barbaroux avv. Luigi, Gr. uff. ⛁ e ✻, procurat. generale onor. di Cassazione.

Basteris avv. Gius., comm. ✻, Gr. uff. ⛁, primo presid. della Corte d'Appello di Torino, Senatore del Regno.
Chiaves avv. Desiderato, Gr. uffiz. ⛁, comm. ✻, Senatore del Regno.
Bollati di St-Pierre avv. barone Federico Emanuele, uffiz. ✻, comm. ⛁, Sopraintendente agli Archivi di Stato.
Scarfiotti avv. Roberto, ✻ uffiziale ⛁, Economo gen., v. Genova 14.

Segretario reggente.
Regis caus. Lorenzo ⛁, Ispett. Patrim.

Personale

Regio Economo generale
Scarfiotti avv. Roberto, pred. v. Genova 14.

CATEGORIA I.

Capo Sezione di 1ª classe
Gianotti avv. Severino uffiz. ⛁, *avv. patrimoniale*, via Napione 9.

Capo Sezione di 2ª classe
Cravosio-Anfossi conte avv. Giulio ⛁, via Bonafous 4.

Segretari di 1ª classe
De-Casa avv. Gius. ⛁, v. del Carmine 11.
Valfrè di Bonzo cav. avv. Ferdinando, v. Cavour 50.
Bottino not. Giuseppe ⛁, (*in soprann.*), v. Barbaroux 43.

Segretari di 2ª classe
Bussolino avv. Gio., v. Botero 18.
Piano avv. Felice, v. Thesauro 3.
Romanini Giovanni, (*in soprann. appl. al Minist. dei Culti*).
Sapelli avv. Eman. Filib., (*in soprann. appl. al Minist. dei Culti*).

Segretari di 3ª classe
Giaccardi avv. Luigi.
Ballerini avv. Esuperanzo (*in soprann.*), v. Mazzini 33.
Marchiandi avv. Paolo Emilio, piazza Vitt. Emanuele I, 23.
Biglione di Viarigi conte avv. Agostino, *regg.*, v. Maria Vittoria 18.

Vice-segretari di 1ª classe
Macario avv. Vincenzo, v. Casale 13.
Pollotti di Rigras conte avv. Alessandro, *regg.*, via Bogino 33.

Vice-segretario di 2ª classe
Voli avv. Giuseppe, v. Napione 4.

Vice-segretari di 3ª classe
Pasini Giuseppe.

Ispettore e Causidico Patrimoniale.
Regis causidico Lorenzo, ⛁, via Accademia Albertina 37.

CATEGORIA II. — *Ragioniere capo*
Sollier Alberto uff. ⛁, c. Siccardi 26.

Capo sezione di 2ª classe
N. N.

Segretari di 1ª classe
Borgialli Alessandro ⛁, v. Maria Vitt. 40.
Alasonatti Michelangelo ⛁.

Segretari di 2ª classe
Bertone Franc. geom., v. della Rocca 21.
Piaggio Antonio, v. Montevecchio 14.

Segretari di 3ª classe
Zanotti Carlo, v. Cernaia 1.
Mela Vittorio, v. Bonafous 3.
Verdun Paolo (*in soprann.*).

Vice-segretari di 1ª classe
Preve Carlo, v. Cernaia 24.
Ferrero avv. Antonio, v. Napione 37.
Melchiorri Terenzio.

Vice-segretari di 2ª classe
Gandi Gio. Batt., v. S. Giulia 45.
Pacellini Vittorio.

Vice-segretario di 3ª classe
Valfrè di Bonzo cav. Adolfo, via Maria Vittoria 18.

Cassiere
Barbè Gius. geom., v. S. Franc. Paola 37.

Controllore
Ceresa di Bonvillaret cav. Agostino, via Mazzini 36.

CATEGORIA III. — *Archivista capo*
Boniscontri Gius. ⛁, v. S. Quintino 18.

Archivista di 1ª classe
Porporati Gio. Battista, v. Lagrange 31.

Archivisti di 2ª classe
Massa Eugenio, via Barolo 29.
Borgo Gio. Batt., (*in soprann.*).

Archivisti di 3ª classe
Francescangeli Luigi (*appl. al fondo per il Culto*).
Marsano Carlo, via Carlo Alberto 31.

Ufficiali d'ordine di 1ª classe
Cottone Paolo, via Ponte Mosca 51.
Acchiardo Angelo, p. Madama Cristina 3.
Proglio Emilio.

Ufficiali d'ordine di 2ª classe
Giaccardi Pietro.
Carbonelli Luigi.
Galli Emanuele, (*in soprann. applic. al Minist. dei Culti*).

Subeconomo
Gilardone avv. Gius. ⛁, p. Statuto 4.

MUNICIPIO DI TORINO

Vedi a pag. 82
la descrizione del Palazzo Municipale

Elenco degli 80 Consiglieri

Bieccio ing. Camillo, cav. ✻ e comm. ⛁, corso Vittorio Emanuele II, 44.
Perrone di San Martino barone Roberto, cav. ✻ e ⛁, via Po 11.
Casana ing. Severino, uffiz. ⛁, v. Principe Amedeo 34.
Gilardini Pietro, cav. ⛁, v. Ponte Mosca 18.
Pasquali avv. Ernesto, via Garibaldi 59.
Badini-Confalonieri avv. Alfonso, comm. e ⛁, corso Vittorio Emanuele II, 86.
Avondo Vitt., ✻ e comm. ⛁, v. Napione 2.
Rabbi Lorenzo, ⛁, via Stampatori 2.
Silvetti Gius., ✻ comm. ⛁, v. Sacchi 14.
Nigra avv. Gustavo, v. San Secondo 4.
Antonelli ing. Costanzo, ⛁, v. Vanchiglia 11.
Ceppi conte Carlo, comm. ✻ e ⛁, via Bogino 20.
Mosca Luigi, comm. ⛁, via Mazzini 31.
Merlani avv. Alberto, via Garibaldi 39.
Roggeri avv. Edoardo, ✻, comm. ⛁, via Principe Tommaso 3.
Favale Casimiro, cav. ✻, via Magenta 21, Senatore del Regno.
Biscaretti di Ruffia conte Roberto, ⛁, piazza Cavour 8.
Arcozzi-Masino avv. Luigi, comm. ✻ e ⛁, via Bogino 49.
Tacconis dottore Camillo, ⛁, via Garibaldi 13.
Cadorna conte Raffaele, Gr. cord. ✻, Gr. Croce ⛁ e ✠, Senatore del Regno, via della Rocca 35.
Massa ing. Mattia, comm. ✻ e Gr. uffiz. ⛁, corso Vittorio Emanuele II, 84.
Villa avv. Tommaso, comm. ✻, Gr. cr. ⛁, via S. Domenico 1.
Deamicis comm. Edmondo, p. Statuto 18.
Laura dott. Secondo, comm. ⛁, corso Valentino 3.
Fabretti Ariodante, uffiz. ✻, comm. ⛁ e cav. ⛁, Senat. del Regno, via Accademia delle Scienze 4.
Daneo avv. Edoardo, comm. ⛁, via S. Secondo 9.
Reycend ing. comm. Angelo, corso Valentino 11.
Martini Alessandro, comm. ⛁, corso Vittorio Emanuele II, 44.
Durio Gius., ⛁, B. V. di Campagna.
Tensi Francesco, comm. ⛁, v. S. Donato 9.
Dumontel Federico, ⛁, p. S. Carlo 2.
Ajello Luigi, comm. ✻ e ⛁, v. Finanze 9.
Berruti ing. Giacinto, comm. ✻ e ⛁, corso Vittorio Emanuele 70.
Perroncito prof. Edoardo, comm. ⛁, corso Valentino 40.
Bassi prof. Roberto, ✻, via Saluzzo 9.
Berti S. E. Domenico, comm. ✻, Ospedale Mauriziano.
Negri ⛁ prof. Pasquale, v. Goito 11.
Benintendi conte Livio, comm. ⛁, Senatore del Regno, via Belvedere 2.
Sella ing. Rodolfo, c. Vinzaglio 15.
Chapuis Giovanni, ⛁, v. Valsalice 5.
Luserna di Rorà conte Emanuele, via Assietta 19.
Caccia comm. avv. Gius., v. Giulio 20.
Diatto cav. Battista, v. Moncalieri 10.
Rossi Angelo di Davide, Senat. del Regno, via San Dalmazzo 28.
Roggieri avv. Carlo Felice, v. Perrone 2.
Vicari ing. Mario, corso Re Umberto 28
Bracale avv. Albino, v. Venti Settembre 79.
Voli avv. Melchiorre, comm. ⛁, Senat. del Regno, via Nizza 3.
Rignon conte Felice, Grand'uffiziale ✻ e ⛁, Senat. del Regno, via Po 14.
Carle prof. Gius., comm. ⛁, p. Statuto 15.
Scarampi di Villanova conte Edoardo, uffiz. ✻, comm. ⛁, via Cernaia 15.
Fontana avv. Leone, cav. ✻, piazza Vittorio Emanuele I, 12.
Frescot ing. Cesare, cav. ✻, comm. ⛁, corso Vittorio Emanuele II, 84.
Abrate cav. Antonio, corso Emilia 2
Pucci-Baudana ing. Giuseppe, v. Princ. Amedeo 34.
Sineo avv. Emilio, comm. ⛁, corso Vittorio Emanuele II, 14.
Peyron ing. Amedeo, uffiz. ✻, comm. ⛁, via Bogino 25.
Thaon di Revel conte Ignazio, uff. ✻ e ⛁, corso Vittorio Emanuele II, 68.
Gianolio avv. prof. Bartolomeo, comm. ⛁, Deputato al Parl., v. Genova 27.
Palberti cav avv. Romualdo, via Santa Chiara 15.
Goldmann Cesare, via Alfieri 26.
Valle dott. Carlo Alberto, comm. ⛁, via Mazzini 5.

Soldati ingegnere Vincenzo, ✉, via Carlo Alberto 18.
Bruno dott. Lorenzo, Grand'uffiz. ✻, commendatore ✉, Senatore del Regno, via Cavour 5.
Lessona Michele, comm. ✻ e ✉, Palazzo Carignano, Senatore del Regno.
Ferraris ing. prof. Galileo, comm. ✉, ed uffiz. ✻, via Venti Settembre 46.
Gioberti avv. Emilio, cav. ✻ e comm. ✉, via Alfieri 24.
Badano Enr., comm. ✉, p. Vitt.Em. I, 12.
Balbo-Bertone di Sambuy conte Ernesto, comm. ✻, Gr. Cr. ✉, Senatore del Regno, via Magenta 29.
Bertetti avv. Pietro, cav. ✉, v. Milano 16.
Demichelis comm. avv. Giuseppe, ✉, via Magenta 41.
Piana Giovanni, comm., via Carmine 26.
Bollati ing. Oreste, comm. ✉, v. Principe Tommaso 28.
Balbo di Vinadio conte Cesare, v. Bogino 8.
Compans di Brichanteau, marchese Carlo, cav. ✻, uffiz. ✉, via S. Teresa 10.
Arnaudon prof. Giacomo, (defunto).
Vignolo-Lutati cav. dott. Celestino via S. Dalmazzo 17.
Chiaves comm. avv. Desiderato, Senatore del Regno.
Gromis di Trana conte Emilio, v. S. Dalmazzo 6.

Giunta Municipale

Sindaco

Voli avv. Melchiorre, comm. ✉.

Assessori effettivi

Fontana avv. Leone, ✻.
Carle prof. Gius., comm. ✉.
Perrone di San Martino barone Roberto, ✻ e ✉.
Ferraris ing. prof. Galileo, comm. ✉ ed uffiz. ✻.
Badano Enrico, comm. ✉.
Ajello comm. Luigi.
Riccio comm. ing. Camillo.
Gioberti avv. comm. Emilio.
Bollati comm. ing. Oreste.
Thaon di Revel conte Ignazio.

Assessori supplenti

Biscaretti di Ruffia conte Roberto, ✉.
Tacconis dott. Camillo, ✉.
Reycend ing. Angelo, comm. ✉.
Rabbi cav. Lorenzo.

Riparto della direzione dei Servizi Municipali

Stabilito nella seduta della Giunta Municipale del 15 Novembre 1893.

UFFIZI	ASSESSORI	ATTRIBUZIONI
Uff. I. **Servizio generale**	Sindaco....	*Gabinetto. Affari generali. Archivio.*
Uff. II. **Istruzione**	Gioberti.....	*Istruzione.*
	Reycend.....	*Biblioteca.*
	Gioberti.....	*Musei.*
Uff. III. **Stato civil.**	Bollati.....	*Atti Stato civile. Cimiteri. Anagrafe.*
Uff. IV. **Elezioni**	Carle.....	*Liste ed elezioni.*
	Thaon di Revel.....	*Certific. ed Atti di notorietà.*
Uff. V. **Ragioneria**	Badano.....	*Ragioneria. Controllo.*
	Rabbi.....	*Tesoreria.*
Uff. VI. **Polizia**	Perrone di S. Martino.	*Polizia urbana. Polizia rurale.*
	Biscaretti di Ruffia.	*Servizio incendi. Pompieri.*
	Ferraris.....	*Illuminaz. pubbl.*
Uff. VII. **Lavori pubbl.**	Riccio.....	*Servizi ammin. Architettura. Ingegneria.*
	Reycend.....	*Edilità.*
	Sindaco.....	*Giardini.*
Uff. VIII. **Catasto ed Imposte**	Reycend....	*Catasto.*
	Rabbi.....	*Imposte.*
Uff. IX. **Legale**	Carle.....	*Istruz. e pareri. Contratti.*
Uff. X. **Economato**	Ajello.....	*Affittam. e provviste.*
Uff. XI. **Leva**	Thaon di Revel	*Leva. Servizi militari.*
Uff. XII. **Dazio**	Fontana....	*Affari generali. Revisione.*
Uff. XIII. **Igiene**	Tacconis....	*Servizio medico.* » *batteriolog.* » *veterinario.* » *chimico.*

Gli Assessori Ajello, Biscaretti di Ruffia, Bollati, Fontana e Tacconis sono anche delegati a rappresentare il Sindaco negli atti d'incanto e stipulazione dei contratti.

UFFIZI DEL MUNICIPIO

Segretario-capo

Testera avv. cav. C., via S. Donato 23.

UFFIZIO I. – *Servizio generale.*

Accesso dallo scalone del palazzo, p. 2.

Capo dell'uffizio.

Il Segretario Capo.

Sezione 1ª – Gabinetto.

Pratiche confidenziali - Personale - Opere pie - Beneficenza - Teatro Regio - Corpo di musica municipale - Festeggiamenti pubblici - Funzioni civili e religiose.

Capo della Sezione.

Ferrari avv. cav. Ippolito, *capo d'uffizio*, v. Accademia Albertina 6, p. 1.

Applicati

Desanti cav. Franc., v. Cernaia 1, p. 1.
Castelnovo di Torazzo conte Ignazio, via Berthollet 9.
Rovetti Carlo, via Genova 27.
Giorgieri avv. Cosimo, vie Private 3.
Bava Oreste, v. Garibaldi 28, *volontario.*

Sezione 2ª – Affari generali.

Direzione generale del servizio - Verbali del Consiglio Comunale e della Giunta - Raccolta degli atti municipali.

Capo della Sezione.

Pilotto Pietro, *capo d'uffizio*, v. Nizza 9.

Applicati.

Oseletto Gius., v. Carlo Botta 5.
Morelli Carlo, via Santa Giulia 43.
Ferreri avv. Ettore, v. Torquato Tasso 1.

Sezione 3ª – Archivio.

Accesso dallo scalone del palazzo, p. 2.

Protocollo generale - Conservazione dei documenti ad esso consegnati dagli uffizi - Atti notarili dal 1496 - Scritture private dal 1698 - Ordinati del Comune dal 1325 - Registri del Catasto dal 1349 - Carte del cessato ufficio del Vicariato – Carte ed atti seguiti durante la dominazione francese.

Capo della Sezione.

Mansuino Pietro, v. della Consolata 8.

Applicati.

Fassio Carlo, via Barolo 12.
Sibué du Col avv. Felice, v. Juvara 10.

UFFIZIO II. – *Istruzione.*

Accesso dalla via Corte d'Appello 1, p. 3, scala 4.ª

Capo dell'Uffizio.

Barale cav. Francesco, via Cernaia 20.

Sezione 1ª – Istruzione.

Istruzione elementare, secondaria e inferiore - Istituti speciali - Liceo musicale – Asili infantili.

Capo della Sezione.

Bertola avv. Enrico, v. S. Agostino 2, p. 3.

Applicati

Barucchi prof. Luigi, via dei Mille 52.
Chiri avv. Gio., v. Carlo Alberto 29.
Taverna avv. Luigi, via Mercanti 5.

Sezione 2ª – Biblioteca.

Accesso dal portone del palazzo, scalone n. 2, p. 2.

Direttore, Capo Uffizio.

Carrera avv. cav. Quintino, v. S. Quintino 21.

Applicati

Camussi Giuseppe, c. Princ. Oddone 27.
Lombard Gio., via Gaudenzio Ferrari 7.
Zo Giovanni, via Gioberti 6.
Pastore Francesco, via Giulio 8.
Ferrero avv. Adolfo, via Montebello 22.

Sezione 3ª – Musei.

Museo Civico – Via Gaudenzio Ferrari.

Borbonese cav. uffiz. Emilio, *Segretario Conservatore*, via Vanchiglia 4.

Museo Merciologico – Corso Palestro, 1 bis.

Arduin Casimiro, *Segretario.*

UFFIZIO III. – *Stato civile, Cimiteri e Anagrafe.*

Accesso per gli atti di nascita e di morte dalla via Garibaldi 14, p. 2, e per gli atti di matrimonio dallo scalone del palazzo, p. 2.

Capo dell'Uffizio.

Aquarone Vincenzo, v. Vanchiglia 11.

Sezione 1ª
Atti di Stato civile.

Atti di nascita, di matrimonio, di morte, di cittadinanza e domicilio.

Capo della Sezione.

Cantù avv. Giovanni, *capo d'ufficio*, via Corte d'Appello 1, p. 4.

Applicati

Paganone Francesco, via S. Quintino 33.
Tiboldo Luigi, via Perrone 8, p. 1.
Gallinotti geom. Achille, v. Boucheron 1.
Pressenda Gaetano, v. Bellezia 4.

Vuetaz Carlo, v. Villa della Regina 7.
Benedetto Giuseppe, via Po 52.
Massaglia Giovanni, via Arsenale 41.
Barale Francesco, via Cernaia 20.
Milia Michele, v. S. Giulia 46.
Borelli Pietro, v. S. Agostino 4.
Pettiti Enr., *volontario*, c. Vitt. Em. II, 61.

SEZIONE 2ª – **Cimiteri.**
Capo della Sezione
Bottassi Fiorenzo, v. Princ. Tommaso 30.
Applicato
Pellissetti Carlo, via Allione 7.
Ispettore
Rosso Giovanni, v. Strada Lanzo 46.

SEZIONE 3ª – **Anagrafe.**
Anagrafe e Statistiche relative.
Accesso dalla via Garibaldi 14, piano 3.
Capo della Sezione
Bernardi Pier Maurizio, v. S. Domenico 34.
Applicati
Bruno avv. Diego, via Misericordia 3.
Podio Vittorio, via della Rocca 20.
Baratta Alberto, via Corte d'Appello 2.
Della Piana Vincenzo, *volontario*, via Principe Tommaso, 50.

UFFIZIO IV. – *Elezioni*
Accesso dalla via Corte d'Appello 1, p. terreno.
Capo dell'Uffizio
Muzio Vittorio, *Impiegato addetto al Capo dell'Uffizio* v. Assarotti 4.
Capo Sezione.
Flick Massimiliano, v. Garibaldi 31.

SEZIONE 1ª
Liste ed Elezioni.
Liste elettorali politiche, amministrative e commerciali - Liste dei Giurati – Elezioni - Conciliatori.
Accesso dalla via Corte d'Appello 1, p. terreno.
Applicati
Berardi avv. cav. Pietro, v. Genova 3.
Pich avv. Ernesto, v. Po 38.
Torretta Luigi, v. Maria Vittoria 25.

SEZIONE 2ª
Certificati ed Atti di notorietà.
Certificati di vita, di povertà e di buona condotta - Atti di notorietà – Stati di famiglia – Legalizzazione di firme - Terme d'Acqui - Maniaci. - Depositi atti giudiziari.
Capo della Sezione
Dacorsi Edoardo, v. Sagliano 1.
Applicato
Albano Giuseppe, via S. Donato 23.

UFFIZIO V. – *Ragioneria.*
Accesso dallo scalone del palazzo, p. 2.
Capo dell'Uffizio
Il Segretario-Capo (incaricato).

SEZIONE 1ª – **Ragioneria.**
Contabilità generale – Bilancio - Conti finanziari e morali - Ruoli delle entrate – Debito costituito – Mandati.
Applicati.
Bottione Edoardo, p. Eman. Filiberto 14.
Siravegna Lodov., v. Roma 33.
Cavalleri Andrea, via Bogino 18.
Pozzi Enrico, c. Oporto 51.
Nicol avv. Giuseppe, v. Mazzini 4.
Derossi Luigi, *volontario*, v. Mazzini 42.

SEZIONE 2ª – **Controllo.**
Applicati.
Caglieri geom. Eugenio, via Garibaldi 19.
Lupo Emilio, via Sacchi 12.
Galliano Luigi, v. Soperga 58 (Barriera di Casale).
Paglieri Attilo, v. Principe Amedeo 44.

SEZIONE 3ª – **Tesoreria.**
Accesso dallo scalone del palazzo, p. 1.
Zappata avv. Alfonso, *Tesoriere*, via del Carmine 1, p. 2.
Cassieri
Faggiani Carlo, via Alfieri 8.
Civera Giuseppe, v. Garibaldi 26.
Gedda Alfonso, v. Consolata 1.
Sartorio Carlo, v. Carmine 6.

SEZIONE 4ª - **Revisione del Dazio.**
Vialardi Napoleone, p. Savoia 4.
Lupo Paolo, via Po 37.

UFFIZIO VI. – *Polizia.*
Capo dell'Uffizio
Foassa cav. Vincenzo, v. Consolata 1.

SEZIONE 1ª – **Polizia urbana e rurale.**
Accesso dal portone del palazzo a destra, p. terr.
Servizio attivo – Esercizi pubblici - Domestici - Tramvie - Vetture pubbliche e private - Polizia dei mercati e delle tettoie - Sorveglianza alle stazioni di ferrovie e luoghi di pubblica riunione - Servizio relativo ai cani – Nettamento ed inaffiamento del suolo pubblico - Dichiarazione di oggetti smarriti – Sorveglianza sui bagni pubblici – Contravvenzioni - Servizio incendi, Pompieri - Illuminazione pubblica.
Capo della Sezione
Lupi Luigi, *Capo d'Uffizio*, via Des Ambrois 3.

Applicati
Bettoni Lanfranco, *Capo Sezione*, v. Corte d'Appello 9.
Gallo Gio. Batt., via S. Chiara 60.
Moretti not. Annibale, via Assarotti 11.
Graud avv. Onorato, vie Private 3.
Mariani avv. Enrico, v. Cernaia 32.
Sacerdote Anselmo, *volontario*, via Carlo Alberto 35.
Rossini Alessan., *volontario*, v. Gioberti 55.
Campiani Giacomo, *ex vice deleg. di sezione per la polizia municip.*, via Botero 16.

SEZIONE 2ª
Conciliazioni delle contravvenzioni.
Accesso dal portone del palazzo, a sinistra, p. terr.
Capo della Sezione
Filippone Maurizio, via Cibrario 3.

UFFIZIO VII. – *Lavori pubblici.*
Accesso dallo scalone del palazzo, p. 2.
Capo dell'Uffizio
Pinetti ing. cav. Tomm., v. Garibaldi 45.
Impiegato addetto al Capo dell'Uffizio.
Pagliuzzi geom. Giuseppe, *aiutante ingegnere di 2ª classe*, via Mazzini 31.

SEZIONE 1ª – **Servizi amministrativi.**
Servizio amministrativo per opere d'arte, patrimoniali e pubbliche - Espropriazioni per utilità pubblica – Concessioni d'acqua.
Capo della Sezione
Raggio avv. Carlo, v. Cernaia 22.
Applicati
Motto Carlo, c. Regina Margherita 124.
Merlo-Pich Giulio, via Saluzzo 29.
Tramello rag. Gius., v. Cavallerizza 4.

SEZIONE 2ª – **Architettura.**
Costruzione e manutenzione di edifizi municipali.
Capo della Sezione
Chiotti cav. ing. Ernesto, v. Vanchiglia 42.
Girola ing. Alberto, *ingegnere di 1ª classe*, via della Rocca 25.
Matthieu nob. ing. Gaetano, *ingegnere di 2ª classe*, via Garibaldi 24.
Midana ing. Gius., *ingegnere di 2ª classe*, via Lagrange 14.
Savanagatta ing. Giorg., *ing all.*, v. Pio V 16.
Cristinelli geom. Luigi, *aiutante ingegnere di 1ª classe*, corso Vinzaglio 29.
Longhi ing. Daniele, *architetto disegnatore*, via Bonafous 7.
Malinverni geom. Alfredo, *aiutante ing. di 3ª classe*, corso Re Umberto 40.

SEZIONE 3ª – **Ingegneria.**
Acque e strade.
Capo della Sezione
Givogre ing. Savino, via Montebello 26.
Morelli ing. Giuseppe, *ing. di 1ª classe*, via dell'Arsenale 34.
Borgis ing. Ern., *ing. di 3ª cl.*, Grugliasco.
Vergnano ing. Cesare, *ingegnere di 3ª cl.*, via Garibaldi 10.
Bongioanni ing. Michele, *ing. all.*, v. Po 39.
Maschio geom. Giuseppe, *aiutante ingegn. di 1ª classe*, via dei Fiori 18.
Spezia perito meccanico avv. Luigi, *aiut. ing. di 2ª classe*, v. delle Scuole 5.
De-Mezzi perito meccanico avv. Cesare, *aiutante ing. di 3ª classe*, p. S. Carlo 1.
Camera geom. Oreste, *aiutante ing. di 3ª classe*, via S. Chiara 60.
Danesi geom. Dario, *aiut. ing. di 4ª cl.*, via Saluzzo 9.
Giacheri geom. Francesco, *disegn. di 1ª classe*, via Santa Chiara 33.
Avigdor geom. Giuseppe, *disegn. di 2ª classe*, via Monte di Pietà 10.
addetto d'uffizio.

SEZIONE 4ª – **Edilità.**
Sopraintendenza alle costruzioni private.
Capo della Sezione
Porro ing. cav. Giuseppe, via Fabro 2.
Nasi ing. cav. Agostino, *ingegnere di 1ª classe*, via della Rocca 27.
Pepione ing. Enrico, *ingegn. di 2ª classe* via Sacchi 18.
Raspi ing. Damaso, *ingegnere di 3ª classe*, Strada di Francia 1.
Berretta geom. Luigi, *aiutante ingegnere di 1ª classe*, via S. Quintino 24.
Fusello geom. avv. Giovanni, *aiutante ing. di 2ª classe*, via Parini 10.
Porro Felice, *disegn. di 1ª cl.*, v. Fabro 2.
Gonetti geom. Luigi, *addetto d'ufficio*, via S. Massimo 5.

SEZIONE 5ª
Giardini (Direzione speciale).
Mariani Angelo, *Direttore*

UFFIZIO VIII.
Catasto ed Imposte.
Capo dell'uffizio.
Ravenna ing. arch. cav. Luigi, *catastario*, v. Princ. Tommaso 14, p. 4.

SEZIONE 1ª – **Catasto.**
Accesso dal portone del palazzo, p. 3
Conservazione del catasto - Conservazione ed alienazione degli stabili municipali - Strade del contado - Ruoli per spese speciali.

Capo della Sezione.
Rampone geom. Gio., v. Barolo 18.

Applicati.
Bussolino geom. Vittorio, via Principe Amedeo 26.
Marchisio geom. Gio. Batt., v. Milano 3.
Pistono geom. Marco, v. S. Chiara 12.
Galletti Mario, *volontario.*, via Principe Tommaso 39.

SEZIONE 2ª – **Imposte.**
Accesso dal portone del palazzo, p. 2.
Imposte di ricchezza mobile e fabbricati - Commissione delle imposte - Pesi e misure – Ricorsi - Pubblicazioni di ruoli.

Capi della Sezione.
Buscalioni cav. Ermanno, *capo d'ufficio*, v. Vanchiglia 11.
Ferroglio Michele, regione Pozzo Strada.

Applicati.
Cassano Giuseppe, via Rocca 23.
Cortese avv. Adamo, c. Reg Margh. 122.

UFFIZIO IX – *Legale.*
Accesso dallo scalone del palazzo, p. 2.

Reggente l'uffizio.
Giovanelli avv. Emanuele, *capo sezione*, v. della Rocca 21.

SEZIONE 1ª – **Pareri.**
Pareri - Istruzioni - Pubblicazioni.

Capo della Sezione.
Debenedetti avv. Leone, via Cibrario 3.

Applicati.
Colomba avv. Camillo, via Stampatori 25.
Motta Camillo, v. S. Quintino 15
Oddenini Federico, v. Arsenale 36.
Trotti nobile Ferdin., *volontario*, v. della Consolata 12.

SEZIONE 2ª – **Contratti.**
Procedimenti d'incanto - Contenzioso.

Capo della Sezione.
Giovanelli avv. Emanuele, predetto.

Applicati.
Gatti rag. Carlo, via Scuole 9, p. 3.
Capelli avv. Gio. Batt., v. Vanchiglia 10.
Di Aichelburg barone avv. Aldo, via Mazzini 34.

UFFIZIO X. – *Economato.*
Accesso dal portone del palazzo, scala 3, *ammezz*

Affittamento di case, terreni e siti di proprietà m
nicipale – Affittamento di locali per servizio
nicipale - Provviste ad economia e ad impre
Mobili, oggetti di cancelleria e stampe - Vest
ed oggetti di armamenti per gli inservient
Corpi armati - Inventario del patrimonio ci
- Magazzini.

Reggente l'uffizio.
Leblanc Edoardo, *capo sezione*, via L
grange 24.

Applicati.
Bottesini Alberto, c. S. Maurizio 18.
Baratta Giuseppe, v. Corte d'Appello 2
Amerio Carlo, via S. Secondo 10.
Mussa not. Enrico, via Bonafous 8.
Brovida Pietro, via Montebello 11.
Mottura Mario, v. Cernaia 1.
Alberti Aless., v. Accademia Albertina 2
Carbone Carlo, *volontario*, v. Roma 29.

UFFIZIO XI. – *Leva.*
Reggente l'uffizio.
Rolla Teodoro, *capo sezione*, v. Melchi
Gioia 6.

SEZIONE 1ª – **Leva.**
Operazioni della leva - Certificati per usi milita
Rapporti colle Autorità militari.

Capo della Sezione.
Rolla Teodoro, predetto.

Applicati.
Foa Elia, via Rosine 12.
Fornello Carlo, via delle Orfane, 8.
Sartorio avv. Felice, v. Venti Sett. 4

SEZIONE 2ª – **Servizi militari.**
Milizia mobile - Territoriale - Comunale
Requisizione di quadrupedi – Tiro a segno.

Capo della Sezione.
Fontana Edoardo, via Nizza 17.

Applicato.
Fossati Leone, v. Principe Amedeo 28.

UFFIZIO XII – *Dazio.*
Via Bellezia, 6.

Uffizio Amministrativo.
Capo dell'Uffizio.
ana Vinc., v. Bellezia 5.

SEZIONE 1ª – **Affari generali.**
zio amministrativo del Dazio - Regolamenti e
ale - Contabilità generale e statistica – Con-
venzioni – Controllo delle riscossioni e dei
menti - Servizio amministrativo dell'Am-
zz tore del Mercato del bestiame, del Mercato
del Vino e del Dock - Pratiche daziarie colla
Amministrazione delle sussistenze militari - Con-
tività ed Amministrazione del corpo delle
ardie.

Capo della Sezione.
addio Gio., c. Principe Oddone 12.

Applicati.
rdino Pietro, v. S. Chiara 26.
alleani Carlo, v. Massena 28.

SEZIONE 2ª – **Esportazione.**
assa di fabbricazione e vendita spiriti.

Capo della Sezione
ensi Pietro, p. Statuto 11.

Applicato.
albis Manfredo, v. Ponte Mosca 21.

Ispettorato.
rveglianza e controllo del servizio e personale e-
erno del corpo delle Guardie daziarie, degli Uf-
zi di riscossione, dei pesi pubblici, dei quartieri
dei Corpi di guardia.

Ispettore.
Lisassa Secondo, via Garibaldi 33.

Sotto Ispettore.
Rampone Giuseppe, via S. Quintino 33.

Uffizio presso il Dock.
Beano Maur., *ricevitore*, v. Boucheron 7.
Bolotti Paolo, *appl. alle visite*, v. Cernaia 40.
Bolotti Lorenzo, *applicato alle visite*, via Garibaldi 57.
Broglia Federico, *applicato*, v. Giulio 9.
Castelli Eugenio, v. Princ. Tommaso 26.
Cesenza Leonardo, *volont.*, v. S. Chiara 60.

Uffizio della Dogana.
Delfino Edoardo, *contabile*, v. Po 27.

Uffizio presso il Mercato del bestiame.
Bonetti Giuseppe, *ricevitore.*
Bossetti Bartolomeo, *contabile.*
Bolotti Luigi, *applicato alle visite.*
Galeazzi Giovanni, *applicato.*
Moniotto Luigi, *applicato.*
Rossi Giovanni, *applicato.*
Mare Giovanni, *pesatore.*
Salsamiglia conte Edoardo, *contabile delegato* all'Ammazzatoio

Scalo della Ferrovia di Porta Nuova.
(Piccola velocità).
Scudellari cav. Gio., *ricevitore*, v. Sacchi 14.
Demarchi Francesco, *applicato alle visite*, corso S. Martino 7.
Chiesa Carlo, *applicato alle visite*, v. Vanchiglia 14.
Cuneo Luigi, *applicato alle visite*, via Nizza 92.
Moriondo Gius., *applicato*, v. Rocca 21.
Aichino Camillo, *applicato*, corso Vittorio Eman. II, 34.
Occhiena Vincenzo, *appl.*, v. Garibaldi 20.

Scalo della Ferrovia di Porta Nuova.
(Grande velocità).
Giacomasso Felice ⛀, *ricevitore*, corso Siccardi 26.
Delgrosso Italo, *contabile*, corso Vittorio Eman. II, oltre Po, 3.
Mulatero G. B., *appl. visite*, via Accademia Albertina, 3.
Magnetto Ernesto, *applicato*, v. Po 5.
Boggero Romolo, *applicato*, v. Gioberti 40.
Bachi Emilio, *volontario*, v. Pio Quinto 3.

Scalo della Ferrovia di Porta Nuova.
(Vallino).
Martini Romeo, *ricevitore*, v. Esposizione 1.
Mulatero Riccardo, *applicato alle visite*, v. dei Mille 26.
Durando Cesare, *applicato*, v. Berthollet 25.

Scalo della Ferrovia di Porta Susa.
Perotti Tommaso, *ricevitore*, via Ottavio Revel 5.
Autino Carlo, *applicato alle visite*, Stradale di Francia 52.
Laurent Ernesto, *applicato*, v. Garibaldi 57.
Cornalis Romolo, v. Bellezia 4.

Mercato del Vino.
Magnetto Giuseppe, *ff. contabile*, v. Po 5.

Barriera di Nizza.
Almici Camillo, *ricevitore*, casa del dazio.
Ferrero Giacinto, *appl. alle visite*, id.
Guglielmo Giuseppe, *applicato*, id.
Sobrero Gaetano, *applicato*, id.
Nasi Eugenio, *applicato*, id.
Nay Primo, *pesatore*, id.

Uffizio Ponte Principessa Isabella.
Viotto Francesco, *ricevit*, v. Nizza 117.
Segre Samuele, *appl.*, Barr. Piacenza.
Baietta Luigi, *applicato*, v. Nizza, 123.

Barriera di Milano.

Macchia Gio. Batt., *ricev.*, casa del dazio.
Bettoia Fernando, *appl. visite*, id.
Gila Fernando, *applicato*, id.
Trompetto Calocero, *applicato*, id.
Sacco Domenico, *pesatore*, id.

Barriera di Francia.

Paganone Paolo, *ricevit.*, casa del dazio.
Rizzardi Temist., *appl. alle visite*, id.
Devalle Giovanni, id.
Orsi Gius., *pesatore*, id.

Barriera di Piacenza.

Gagliasso Albino, *ricevit.*, casa del dazio.
Ghietti Gio., *applic. alle visite*, id.
Bologna Virginio, *applicato*, id.

Barriera di Casale.

Allaria Ferd. Fil., *ricevit.*, casa del dazio.
Vay Giuseppe, *appl. alle visite*, id.
Piana Candido, *applicato*, id.
Ferrero Carlo, *applicato*, id.

Ferrovia Rivoli.

Dezzani Gius., *pesat.*, c. Princ. Oddone 10.

Barriera di Lanzo.

Amerio Carlo, *ricevitore*, casa del dazio.
Colombo Franc., *appl. alle visite*, id.
Rivolta Guido, *applicato*, id.
Vivarelli Arnaldo, *applicato*, id.

Barriera di Orbassano.

Bernardi Pietro, *contabile*, casa del dazio.
Damiano Giacomo, *pesatore*, id.

Barriera di Stupinigi.

Lasagna Dante, *contabile*, casa del dazio.
Rapetti Bernardo, *pesatore*, id.

Barriera del Martinetto.

Cattaneo Gius., *ricevitore*, casa del dazio
Guglielmo Gio. Batt., *pesatore*, id.

Barriera di Vanchiglia.

Baima Giuseppe, *appl.*, casa del dazio.

Barriera del Camposanto.

Biscaldi Pietro, *contabile*, c. Firenze 61.
Torelli Giacomo, *pesatore*, v. S. Giulia 31.

Molini di Dora.

Marchisio Gius., *ricev.* v. Ponte Mosca 14.

Ferrovia di Ciriè.

Provana Gaet., *cont.*, v. Pallamaglio 14.

Uffizio e Peso del Borgo Po.

Ferraris Egidio, *cont.*, v. Gius. Grassi 6.

Peso sulla piazza Emanuel Filiberto.

Mare Simone, *pesat.*, p. Em. Filiberto 1.

Peso di S. Salvario.

Gianzana Gius., *pesatore*, casotto del pes.

Peso del Mercato dei combustibili.
(Piazza Venezia).

Torrial Nicola, *pesat.*, casa del peso.
Merzari Edoardo, *pesatore*, id.

Barriera di Valdocco.

Martinel Michele, *pesatore*.

UFFIZIO XIII – *Igiene.*

Accesso dalla via Corte d'Appello, n. 1, p. 3.

Capo dell'Uffizio.

Ramello dott. Candido, uffiz. ✻ e comm ✠, *ufficiale sanitario*, v. Genova 29, p. 3.

Servizio amministrativo.

Applicato.

Gioja Giuseppe, v. Giulio 26, p. terreno.

Servizi Medici.

Statistica e demografia – Servizi sanitari municipali – Vaccinazioni – Esercizio delle professioni sanitarie ed affini – Visite e perizie mediche al personale dipendente dal Municipio – Provvedimenti pel ricovero dei malati negli ospedali – Pareri nelle esumazioni, trasporto dei cadaveri, cremazioni – Igiene del suolo e dell'abitato – Servizio necroscopico – Accertamento dei decessi.

Demaison dott. Vitt., *medico di 1ª classe*, via della Zecca 7, p. 2.
Bestente dott. Tomm., *medico di 2ª classe*, via Conte Verde 9, p. 3.
Abbate dottor Cesare, *medico di 2ª classe*, via Barbaroux 9, piano 2.
Abba dott. Francesco, *medico di 3ª classe*, v. Assarotti 10.

Servizio di ispezione medica alle scuole.

Cerutti dott. cav. Luigi, v. Finanze 3.
Ronga dott. Gio., v. Magenta 5.

Servizio batteriologico.

Esami microscopici e batteriologici – Preparaz. del vaccino animale – Cura antirabbica – Disinfezioni.

Bordoni-Uffreduzzi dott. cav. Guido, *batteriologo*, v. Po 18.
Abba dott. Francesco, v. Assarotti 10.

L'accesso all'ufficio d'Igiene per la **Cura antirabbica Pasteur** alle persone morsicate da animali rabbiosi è in via Bellezia, N. 4, e le ore in cui si pratica la vaccinazione antirabbiea sono le 11 e le 15 di ogni giorno (compresi i festivi). Per le ore in cui è chiuso l'ufficio d'Igiene, dirigersi alla Stazione Telefonica centrale (cortile principale del Palazzo di Città).

Norme per la cura della rabbia.

1° Gli individui morsicati devono essere provvisti di un certificato del medico o del veterinario locale, comprovante la malattia dell'animale morsicatore, e, tutte le volte che è possibile, debbono far pervenire al più presto all'Ufficio d'Igiene il cadavere del cane, o la testa, oppure un pezzo di midollo spinale conservato nella *glicerina neutra*, per poter constatare con sicurezza l'esistenza della rabbia nell'animale morsicatore.

2° La cura, a seconda della gravità del caso, ha una durata di 23 a 25 giorni, ed è gratuita per le persone povere, munite di relativo certificato. Anche queste però devono provvedere a proprie spese al vitto e all'alloggio durante il periodo della cura.

NB. *Le persone che ne fanno richiesta vengono indirizzate all'albergatore sig. Garelli Costantino (Corso Valdocco 6) il quale dà loro vitto ed alloggio per lire 3 giornaliere se di età superiore a 12 anni, e per lire 2 50 se di età inferiore a 12 anni.*

Servizio chimico

Analisi chimiche – Esame delle sostanze alimentari e delle bevande.

Musso dott. Giovanni, *chimico di 1ª classe*, corso del Valentino 10.
Albasio Alessandro, *chimico di 2ª classe*, corso del Valentino 10.
Ballario dott. Ferdinando, *chimico di 2ª classe*, v. Palazzo di Città 18.
Possetto dott. Giov., *chimico di 3ª classe*, v. Montevecchio 21, p. 2.
Revelli dott. C. Aurelio, *chimico di 3ª classe*, v. Passalacqua 6 p. 2.

Ispettori delle derrate alimentari.

Gennaro Giuseppe, v. Bertola 40.
De Marchi Innocenzo, strad. di Francia 1, p. terreno.
Musso Alberto, v. Po 14.

Servizio veterinario.

Vigilanza zooiatrica – Sorveglianza nell'ammazzatoio e nei macelli del contado – Ispezioni agli scali e negli spacci della città e del contado.

Melano Giovanni, *medico veterinario di 1ª classe, addetto all'Ammazzatoio*, corso Vitt. Eman. II, 118.
Torretta Gius., cav. ✠, *med. veter. di 1ª cl., add. all'Ammazzatoio*, c. Vitt. Em. II, 118.
Poli Antonio, *medico veterin. di 1ª classe*, v. S. Agostino 6, p. 3, addetto all'Ufficio d'Igiene.
Monferrino Serafino, *medico veterinario di 2ª cl.*, c. Casale 8 (*per le visite del contado*).
Pollovio Giuseppe, *medico veterinario di 2ª classe*, barr. Casale, palazzina 98, *id.*
Brusaferro Stefano, *medico veterinario di 2ª classe, all'ammazzatoio*, c. Vittorio Emanuele II, 118.
Corradi Alberto, *medico veterinario di 2ª cl., all'ammazzatoio*, c. Vitt. Em. II, 116.

Servizio necroscopico.

Arullani dott. Carlo, v. S. Agostino 28.
Gros dott. Giuseppe, v. Quattro Marzo 1.
Morbelli dott. Serafino, via Nizza 80.

Impieghi speciali.

Neyrone prof. Francesco, ✻, ✠, *direttore capo delle scuole*, via Goito 2.
Mayneri Luigi, ✠, *ispettore delle scuole*, via Goito 14.
Burzio ing. Antonio, *ispettore dell'illuminazione*, via Palazzo di Città 6.
Vassallo Angelo, *applicato id.*, Palazzo Civico.
N. N. *cappellano al Camposanto generale.*
Sala teol. Giovanni, *cappellano al Cimitero S. Pietro in Vincoli.*
Pessina Giuseppe, *guarda-magazzini*, corso Regina Margherita 128.
Cagna Giorgio, *assistente capo al nettamento delle vie*, c. Vinzaglio 15.

Compagnia Pompieri.

Spezia Luigi, ✠, perito meccanico, *comandante*, via delle Scuole 5, p. 3.
Todo Felino geometra, *vice-comand.*, c. Regina Margherita, caserma Pompieri.

La Compagnia si compone di: 1 comandante; 1 vice-comandante; 1 meccanico elettricista; 4 sergenti; 1 caporale furiere; 1 caporale primo trombettiere; 4 caporali; 1 sotto-caporale secondo trombettiere; 16 sotto-caporali; 1 terzo trombettiere; 40 pompieri fissi; 40 aggregati e 20 aspiranti aggregati.

Corpo delle guardie per la polizia urbana.

Ferrari Bartolomeo, ☎, *comandante*, palazzo civico, v. Bellezia 4.

La forza del Corpo di Polizia Urbana è di 234 uomini, cioè: 1 comandante, 4 ispettori di Sezione, 8 marescialli, 9 brigadieri, 12 vice-brigadieri, 28 guardie scelte e 172 guardie semplici.

Il servizio di Polizia Urbana è diviso in 10 Uffici di Sezione, ai quali è pure annesso il servizio Medico di beneficenza e quello dei Pompieri, e sono stabiliti:

1° Sezione Dora
Via Bellezia 6, angolo Corte d'Appello (Palazzo Municipale).

2° Sezione Po
Via Vanchiglia 3 (casa del Municipio).

3° Sezione Borgo Nuovo
Via Andrea Doria 12 (c. Ferrari d'Orsara).

4° Sezione San Salvario
Corso Valentino 5 (casa Rossi).

5° Sezione Monviso
Via Bellini 6 (casa Maroni Sinigaglia).

6° Sezione Moncenisio
Via Cibrario 3 (casa Fubini).

7° Sezione Centrale
Nel cortile centrale del Palazzo di Città.

8° Sezione succursale all'Aurora
Corso Vercelli 4 (casa Opera S. Paolo).

9° Sezione succurs. al Valentino
Palazzina Municipale, ang. corsi Massimo d'Azeglio e Raffaello.

10° Sezione succursale Carignano
Via Bogino 15 (casa Levi e Sacerdote).

Corpo delle guardie per la polizia rurale.

Il Corpo delle *Guardie di Polizia rurale* alla dipendenza del comandante le Guardie Urbane, si compone di: 1 ispettore, 7 brigadieri, 8 vice-brigad., 7 guardie scelte e 38 guardie semplici. Totale 61.

Il servizio di Polizia Rurale è diviso in 8 Uffici di Stazione, ai quali è pure annesso il Servizio Medico di Beneficenza. Il personale d'ogni Stazione è provvisto di una pompa da incendi.

Gli Uffizi della Polizia Urbana e quelli della Polizia Rurale, sono costantemente aperti al pubblico e sono collegati fra loro da un ben ordinato servizio telefonico particolare del Municipio.

In ognuno di essi vi è un registro pei reclami dei cittadini contro i pubblici servizi dipendenti dal Municipio. Ad essi il pubblico può rivolgersi a tutte ore per le richieste urgenti dei Sanitari.

1° Madonna del Pilone
Borgata stessa (casa Luino).

2° Cavoretto, S. Vito e S. Margherita.
Via Moncalieri (casa Proglio 31).

3° Lingotto
Stradale di Cuneo (casa Piano, 227.

4° Mirafiori
Strada di Stupinigi 737 (casa Dellasia).

5° Pozzo Strada
Stradale di Rivoli (casa Cafasso, 231).

6° Lucento
Nella Borgata (casa Lotti, 9 v. Verolengo).

7° Madonna Campagna
Stradale di Lanzo (casa Podio, 240).

8° Bertolla
Strada Abbadia Stura (casa Magneti, 341).

Corpo delle guardie daziarie.

Bottino Antonio, *ufficiale*, Barr. di Nizza, casa del dazio.
Vietto Gio. Batt., *ufficiale*, v. Vanchiglia 5.
Valfrè Gius. Giorgio, *uffic.*, Barriera di Francia, casa del dazio.
Fassino Giuseppe, *ufficiale*, Barriera di Milano, casa del dazio.

La bassa forza si compone di: 4 marescialli, 30 brigadieri, 60 vice-brigadieri e 202 guardie.

Cassa-Pensioni
Impiegati, Agenti ed Inservienti della Città di Torino.

Consiglio d'Amministrazione.

Rignon conte Felice, Grand'uffiz. ✱ e ☎, *Censore*.
Mussa Luigi, uffiz. ☎, *Direttore*, v. Bonafous 8.

Consiglieri.

Spezia Luigi, ☎.
Testera avv. cav. Camillo.
Vana Vincenzo.
Ferrari cav. Bartolomeo.
Zappata avv. Alfonso, **Tesoriere** civico.
Consegnatario.
Boltione Edoardo, *Segretario*.

QUADRO DEL PERSONALE SANITARIO MUNICIPALE DI BENEFICENZA (Città)

N. d'ord.	DISTRETTI MEDICI E LORO CIRCOSCRIZIONE	CASATO E NOME DEL SANITARIO	RECAPITO — ABITAZIONE	RECAPITO — Località ed ore dei consulti	RECAPITO — SERALE
	CITTÀ				
1.	**Carmine** - Carmine - Sant'Agostino (int. parr.) .	Chiesa dott. Cesare .	Via Barbaroux 7	Sezione Polizia Munic. Dora, via Bellezia 6 (ore 10) .	Dalle 16 alle 18
2.	**Santa Barbara** - Santa Barbara (intiera parrocchia) - Angeli Custodi sino al corso Oporto .	Beltrami dott. Giov..	V. Passalacqua 2	Id. Moncenisio, via Cibrario 3 (ore 11)	Dalle 16 alle 18
3.	**San Dalmazzo** - San Dalmazzo - Santa Maria - Santi Martiri (intiere parrocchie) . . .	Scaravelli dott. Giov.	Piazza Statuto 10	Sezione Dora, via Bellezia 6 (ore 11)	Dalle 16 alle 17
4.	**Metropolitana** - Metropolitana (intiera parrocchia) - Corpus Domini (parrocchia) . . . Meno i due isolati assegnati al Distretto V.	Chiaiso dott. Onofrio	V. s. Fran. da Paola 10 *bis*	Id. id. (ore 10)	Dalle 16 alle 17
5.	**San Tommaso** - San Tommaso - Santa Teresa (intiere parrocchie) . . . . . Più i due isolati di quella del Corpus Domini compresi fra la via Porta Palatina, piazza del Corpus Domini, via e piazza Palazzo di Città e via Garibaldi.	Chiaiso dott. Ernesto	Id. id.	Id. id. (ore 11)	Dalle 16 alle 17
6.	**San Francesco da Paola** - San Francesco da Paola - San Filippo (intiere parrocchie) . .	Colomiatti dott. Luigi	Id. id. 29	Sez. B. Nuovo, v. Andrea Doria 12 (ore 8)	Dalle 16 alle 17
7.	**SS. Annunziata** (intiera parrocchia). . .	Aicardi dott. Michele	Via Barolo 29 . .	Sez. Po, v. Vanchiglia 5 (ore 8)	Dalle 16 alle 17
8.	**San Massimo** (intiera parrocchia) . . . . Più i due isolati di quella dei Santi Pietro e Paolo compresi fra l'intersezione della via Galliari, corso Massimo d'Azeglio, via Berthollet e piazza Madama Cristina.	Gastaldi dott. Gioach.	Via Accademia Albertina 33 . . .	Sez. Borgo Nuovo, v. Andrea Doria 12 (ore 8)	Dalle 16 alle 17
9.	**Madonna degli Angeli** (intiera parrocchia) . Più gli isolati di quella dei Santi Pietro e Paolo compresi fra l'intersezione delle vie Nizza e Berthollet, via e piazza Madama Cristina e via Pio Quinto.	Vaccino dott. Gius. .	V. s. Massimo 43.	Id. id. (ore 8)	Dalle 16 alle 17
10.	**San Carlo** (intiera parrocchia) . . . . . Più gli isolati di quella degli Angeli Custodi compresi fra i corsi Oporto e Vitt. Eman. II.	Mottura dott. Gius. .	Via Venti Settembre 15	Sez. Monviso, via Bellini 6 (ore 7)	Dalle 16 alle 17

QUADRO DEL PERSONALE SANITARIO MUNICIPALE DI BENEFICENZA (Città)

N. d'ord.	DISTRETTI MEDICI E LORO CIRCOSCRIZIONE	CASATO E NOME DEL SANITARIO	RECAPITO — ABITAZIONE	RECAPITO — Località ed ore dei consulti	RECAPITO — SERALE
	CITTÀ				
11.	**San Secondo** (intiera parrocchia) . . . . Più gli isolati di quella degli Angeli Custodi compresi fra il corso Vittorio Eman. II e corso e via Montevecchio.	Ostano dr. Pietro . .	Via Goito 17 . .	Sezione Monviso, v. Bellini 6 (ore 9)	Dalle 16 alle 17
12.	**Santi Pietro e Paolo** (parrocchia) . . . . Meno le parti di essa assegnati ai distretti VIII e IX.	Bossatis dr. Manfredo	Via Lagrange 43, p. 2°	Sezione S. Salvario, corso del Valentino 5 (ore 9) . . .	Dalle 16 alle 17
13.	**San Donato** (parrocchia) . . . . . Meno la parte a ponente della linea formata dalle vie Giacinto Collegno, Galvani, S. Donato e Vagnone, e quella assegnata al distretto V di contado.	Ferrero dott. Ferdin.	Via s. Donato 9 .	Sezione Moncenisio, via Cibrario 3 (ore 10)	Dalle 16 alle 17
14.	**Borgo Dora**, sinistra . . . . . Il distretto è limitato dalla piazza Emanuele Filiberto, vie Gottredo Mameli e Borgo Dora, riva destra della Dora, corsi Principe Oddone e Regina Margherita.	Gianotti dott. Paolo .	Via Ponza 4. . .	Casa Baimariva all'Aurora. . Ore 7 1|2 dal 1° aprile a tutto ottobre; ore 8 1|2 dal 1° novembre a tutto marzo.	Dalle 16 alle 17
15.	**Borgo Dora**, destra . . . . . Il distretto è limitato dalla piazza Emanuele Filiberto, vie Gottredo Mameli e Borgo Dora, riva destra della Dora, stradale del Parco e corso Regina Margherita.	Pecchio dr. Giovanni	V. Bertola 22, p. 2°		
16.	**Borgo Dora**, centro. . . . . Il distretto è limitato dalla cinta daziaria, stradale del Parco, e dai corsi Firenze, Napoli e Principe Oddone.	Perrier dr. Alessandro	P. Em. Filiberto 19		
17.	**Vanchiglia**, sinistra . . . . . Il distretto è limitato dal corso San Maurizio, via al ponte delle Benne, sponda destra della Dora, ponte Rossini, corso Regina Margherita, vie Balbo e Guastalla.	Girola dott. Luigi . .	Via Artisti 1. . .	Sezione Po, via Vanchiglia 5 (ore 8 e 14)	Alle 10 ed alle 18
18.	**Vanchiglia**, destra . . . . . Il distretto è limitato dalle vie Balbo e Guastalla, dal corso S. Maurizio e dalla sponda sinistra del Po.	Marone dr. Edoardo	V. Arcivescovado 1	Id. id. (ore 8	Dalle 17 alle 18

N. d'ord.	DISTRETTI MEDICI E LORO CIRCOSCRIZIONE	CASATO E NOME DEL SANITARIO	RECAPITO — ABITAZIONE	RECAPITO — Località ed ore dei consulti	RECAPITO — SERALE
	CONTADO				
1.	**Vanchiglia**, centro, entro e fuori cinta . . Il distretto è limitato dalla via Balbo, corso Regina Margherita, ponte Rossini, sponda sinistra della Dora, stradale del Parco, cinta daziaria, sponda destra della Dora e sinistra del Po.	Passerini dott. Gildo	P. Vitt. Em. I, 23	Sezione Po, via Vanchiglia 5 (ore 14)	Alle ore 17
2.	**Sacro Cuore di Gesù** (intiera parrocchia) entro e fuori cinta	Balocca dr. Domenico	V. Mad. Cristina 33	Sezione S. Salvario, corso del Valentino 5 (ore 8) . . .	Alle ore 17
3.	**Crocetta** (int. parrocchia) entro e fuori cinta .	Gabinio dr. Augusto.	C. Re Umberto 42	Sez. Monviso, via Bellini 6 (8)	Alle ore 17
4.	**Lingotto** - Lingotto - Mirafiori (int. parrocchie) .	Burzio dott. Felice. .	Lingotto, casa Demonte	Lingotto, Sez. pol. rur., casa Piano, Tetti Fre 229 (ore 8)	Propr. domicil. dalle 15 alle 17
5.	**Pozzo Strada** (intiera parrocchia) . . . . Più la parte di quella di S. Donato a sinistra della strada di Francia.	Sala dott. Giuseppe .	Strada di Francia 5	Sez. Moncenisio, via Cibrario 3 (ore 8)	Alle ore 17
6.	**Martinetto** - Martinetto - Lucento (int. parrocch.) Più la parte di quella di S. Donato tolta al distretto di città n. XIII.	Besso dott. Edoardo .	Via S. Chiara 60	Sezione Moncenisio, via Cibrario 3 (ore 9).	Alle ore 17
7.	**Madonna di Campagna** (intiera parrocchia) .	Ghirardi dott. Pietro	Stradale di Lanzo casa propria	Sezione polizia rurale, B. V. di Campagna (ore 8)	Alle ore 17
8.	**Regio Parco** (intiera parrocchia)	Zopegni dott. Marco	R. Parco, c. Franco	Asilo Infant. Umberto I (ore 8)	Propr. domicil. dalle 16 alle 17
9.	**Badia di Stura** - Badia di Stura - Bertolla - Villaretto	Magnetti dr. Filiberto	Bertolla, frazione Barca, c. Maffei	Proprio domicilio (ore 8). .	Propr. domicil. a tutte le ore
10.	**Madonna del Pilone** - Madonna del Pilone - Reaglie - Mongreno - Sassi - Soperga . .	Sacco dott. Paolo . .	Madonna Pilone, casa Luino	Id. id. (ore 8). .	Propr. domicil. a tutte le ore
11.	**Borgo Po** - Parrocchia Gran Madre di Dio sino alla strada di Val Salice - Santa Margherita .	Ferrero dr. Massimo	P. Gr. Madre Dio 8	P. Gr. Madre di Dio 8 (ore 9)	Alle ore 16
12.	**Rubatto** - Rubatto - San Vito - Cavoretto . .	Ramondo dr. Enrico .	Via Moncalieri 29	Sezione Rubatto, via Moncalieri 33 (ore 9)	Alle ore 13

Medici chirurghi supplenti e loro domicilio.

1. Mensi dott. Enrico, via Zecca 10.
2. Faracovi dott. Agostino, corso Oporto 35.
3. Ponteri dott. Astolfo, via Vanchiglia 2 *bis*.
4. Abate Daga dott. Giovanni, via Nizza 29.
5. Costa dott. Carlo, corso Oporto 15.
6. Giani dott. Pietro, corso S. Maurizio, 29.

Medici Municipali incaricati del servizio di guardia diurna.

1. Bessone dottor Mario, via Deposito 5.
2. Giusiano dottor Giuseppe, via Bellezia 7.

QUADRO DEL PERSONALE SANITARIO MUNIC. DI BENEFICENZA

N. d'ordine	DISTRETTI OSTETRICI e loro circoscrizione	CASATO E NOME della Levatrice	ABITAZIONE
	CITTÀ (Parrocchie)		
1.	**Carmine** (intiera parrocchia) .	Bodoira-Tarnoglio Angelina	Via Deposito 9
2.	**Santa Barbara** (parrocchia) più la parte di quella degli **Angeli Custodi** a nord di via S. Quintino	Braglia Haydée . .	Corso Palestro 3
3.	**Corpus Domini — Ss. Martiri — Santa Maria** (intiere parrocchie)	Accamo Agnese . .	Via S. Tommaso 49
4.	**SS. Annunziata — S. Francesco da Paola** (intiere parrocchie)	Ferrari Irene . . .	Via Po 24
5.	**Madonna degli Angeli — San Massimo** (intiere parr.)	Rolfi Maria . . .	Via Ospedale 6
6	**San Carlo — San Filippo** (intiere parrocchie). . . .	Conteri Elvira . . .	Via Roma 42
7.	**San Tommaso — Santa Teresa** (intiere parrocchie) . .	Valletti Maddalena .	Via Bertola 3
8.	**San Secondo** (parrocchia) più la parte di quella degli **Angeli Custodi** a sud di via S. Quintino	Sardo-Pareto Placida .	Via Gioberti 24
9.	**Metropolitana** (intiera parr.)	Capria Ester . . .	Via Porta Palatina 8
10.	**Ss. Pietro e Paolo — Sacro Cuore di Gesù** (intiere parrocchie, entro e fuori cinta) .	Berardo-Vaudone Maria	Via Madama Cristina 2
11.	**Borgo Dora** (destra, a levante di via Ponte Mosca fino alla cinta daziaria)	Comune Margherita .	Piazza Eman. Filiberto
12.	**Borgo Dora** (sinistra, a ponente di via Ponte Mosca fino alla cinta daziaria)	Raineri Elisa . . .	Id. id.
13.	**Vanchiglia** (destra, a destra di via Vanchiglia fino alla cinta, più la parte fuori cinta) . .	Destefanis Paolina . .	Via Napione 30
14.	**Vanchiglia** (sinistra, a sinistra di v. Vanchiglia fino alla cinta, più la parte della parrocchia di **San Giovacchino** a destra della strada del Parco) . .	Manfredi-Giganti Cater.	Via Montebello 38
15.	**Borgo San Donato** (a destra di via S. Donato)	Leporis-Griglione Antonietta.	Via S. Donato 36
16.	**Borgo San Donato** (a sinistra di via S. Donato) . . .	Conti Maria . . .	Via S. Donato 46
17.	**San Dalmazzo — Sant'Agostino** (intiere parrocchie) .	Raschio Eugenia . .	Via Siccardi 4

QUADRO DEL PERSONALE SANITARIO MUNIC. DI BENEFICENZA

N. d'ordine	DISTRETTI OSTETRICI e loro circoscrizione	CASATO E NOME della Levatrice	ABITAZIONE
	CONTADO		
1.	**Crocetta** (intiera parrocchia, entro e fuori cinta) . . .	Pastè Emilia . . .	Via Gioberti 62
2.	**Lingotto — Mirafiori** . .	Berutti-Ferbri Teresa.	Stradale di Nizza 197
3.	**Pozzo-Strada**	Ferrando Giulia . .	Str. di Francia, f. cinta 83
4.	**Madonna di Campagna — Regio Parco** (a sinistra della linea tramviaria di Volpiano) .	Picco Luigia . . .	Stradale di Lanzo 187
5.	**Lucento**	Basso Adelaide. . .	Borgo Gastaldi, c. Ferroglio
6.	**Badia di Stura — Bertoulla — Villaretto**.	Lutezzi-Sfaertini Rosa.	Stradale dell' Abbadia di Stura 332, fraz. Barca
7.	**R. Parco** (a destra della linea tramviaria di Volpiano) . .	Ropolo Leonilda . .	Regio Parco
8.	**Madonna del Pilone — Reaglie — Sassi — Mongreno — Soperga**	Malatesta Arpalice .	Madonna del Pilone
9.	**Gran Madre di Dio** (meno il Rubatto) — **S^a Margherita**	Fiorio Elena . . .	Via Villa della Regina 4
10.	**Rubatto — San Vito — Cavoretto**.	Zoppetto-Barovero Isabella	Via Moncalieri 52

Servizio di guardia medica diurno e notturno

per casi urgenti di medicina, di chirurgia e di ostetricia
e per provvedimenti urgenti d'igiene

Recapito per mezzo di qualunque Sezione di polizia municipale all'ufficio centrale del telefono nel Palazzo Civico (cortile principale).

Vaccinazioni Municipali pubbliche e gratuite

Sono praticate nei mesi di maggio e giugno, settembre e ottobre tutti i giorni dalle 10 alle 12 nella sala per le esercitazioni della musica municipale, via Bellezia 6, piano terreno, e negli altri mesi presso l'Ufficio d'Igiene municipale, via Corte d'Appello 1, piano terzo, nei giorni di giovedì e domenica, dalle 10 alle 12.

Commissione Comunale per l'applicazione delle Imposte

sedente nel Palazzo Comunale.

Presidente

Rignon conte Felice, Senatore del Regno, v. Po 14.

Vice Presidenti

Cerutti avv. cav. comm. ⊞, Tancredi, via Fabbro 1.
Ajello comm. Luigi, corso Palestro 5.
Riccio ing. comm. Camillo, c. Vittorio Eman. II, 44.
Baldracco cav. Franc., v. Giulio 14.
Cibrario conte Ippolito, c. S. Martino 2.

Commissari effettivi

Tensi comm. Francesco, v. S. Donato 9.
Mancio Luigi, v. Orto Botanico 30.
Antonelli ing. cav. Costanzo, via Vanchiglia 11.
Gariazzo avv. Mauro, v. Cernaia 14.
Rebaudengo conte avv. Engenio, via Rosine 1.
Alman cav. Felice v. Accad. Albertina 5.
Donn cav. uffiz. Gio., v. S. Tommaso 28.
Orsi avv. cav. Gius., v. S. Chiara 32.
Rizzetti cav. Carlo, c. Re Umberto 28.
Garola avv. cav. Vinc., v. Barbaroux 31.
Buridani dott. cav. Paolo Emilio, via Venti Settembre 54.
Bologna ing. Luigi, v. Napione 4.
Simondetti Alberto, via Po 11.
Novarese cav. uffiz. Michele, c. V. E. II, 38.
Auxilia cav. Gio. B., v. Venti Settembre 41.
Bersanino cav. Giorgio, corso Regina Margherita 121
Bertolotti avv. cav. Gius., v. Milano 3.
Montù cav. Gio. Batt., c. Valentino 40.
Casanova cav. Francesco, via Accademia delle Scienze 2.
Banfi geom. cav. Eugenio, v. Po 50.

Commissari supplenti.

Maletti Vittorio, v. Assarotti 9.
Peyron ing. Prospero v. Bogino 27.
Zuccala Ignazio, v. Genova 29.
Piana ing. cav. Edoardo, c. Vitt. Em. II, 71.
Malvano ing. cav. Aless., v. Mazzini 19.
Gilardini cav. Pietro, v. Ponte Mosca 18.
Grosso avv. cav. Feder., v. S. Tommaso 6.
Grosso cav. Pietro, p. Em Filiberto 24.
Vaglienti avv. Aug., p. Vitt. Em. I, 23.
Canonico Silvio, c. Siccardi 53.

Commissari aggiunti pei fabbricati.

Ceriana ing. Arturo, v. Princ. Amedeo 34.
Chiola cav. Enrico, via Sacchi 34.
Comba avv. cav. Alfredo, c. Cairoli 22.

Segretario

Buscalioni cav. Ermanno, v. Vanchiglia 11.

Commissione Municipale d'Ornato

con sede nel Municipio (Ufficio d'Arte)

Il Sindaco, *Presidente.*

Membri effettivi

Avondo comm. Vittorio, v. Napione 2.
Ceppi conte ing. Carlo, v. Bogino 20.
Camusso ing. Ernesto, uffiz. ✻, comm. ⊞ v. Carlo Alberto 9.
Petiti ing. Enrico, comm. ⊞, c. Vittorio Emanuele II, 74.
Corsi di Bosnasco conte Carlo, v. Madama Cristina 6.
Laura comm. dott. Secondo, c. Valentino 3.
Frescot ing. Cesare, cav. ✻, comm. ⊞ c. Vitt. Em. II, 84.

Membri supplenti

Balbo Bertone di Sambuy conte Ernesto, comm. ✻, G. Cr. ⊞, Senatore del Regno, v. Magenta 29.
Reycend comm. ing. Ang., c. Valentino 11.
Riccio ing. Camillo, comm. ⊞, corso Vittorio Emanuele II, 42.
Vicari ing. Mario, c. Re Umberto 28.

Questura

della Città e Circondario di Torino

Ufficio centrale: Piazza S. Carlo accanto alla chiesa di S. Cristina.

Perego cav. Luigi, *Questore.*
Splendorelli cav. Francesco, *Ispett. Capo.*

Divisione I^a (**Gabinetto**).

Chiapello avv. Simone Dante, *Vice-Ispett.*
Podio Luigi, *Delegato.*
Poetti Felice, *id.*
Ermirio Gerolamo, *Alunno.*

Divisione II^a (**Polizia Giudiziaria**).

Cucchi-Colleoni nob. Edoardo, *Ispettore.*
Barbiè dott. Felice, *Vice-Ispettore.*
Pollotti dott. Angelo, *id.*
Vescovi dott. Luigi, *id.*
Rossi dott. Giulio, *id.*
Tarantola dott. Cesare, *id.*
Falzoni Emiliano, *Delegato.*
Digilio Andrea. *id.*
Villa Luigi, *id.*
Didier della Motta Ant., *id.*
Venosta Alfredo, *id.*
Bosisio Achille, *id.*
Pianavia dott. Enrico, *Alunno.*

Divisione III^a (**Polizia Amministrativa**).

Spreti march. Arardo, *Delegato.*
Muratorio dott. Orazio, *Vice-Ispettore.*
Franchioni Emilio, *Delegato.*
Renaud Giovanni, *id.*
Tabasso Giuseppe, *id.*
Massera Gio. Batt., *id.*
Amati Emilio, *Alunno.*

Archivista.

Jotti Vittorio, *Delegato.*

Uscieri.

Ossola Giovanni.
Quagliaroli Lodov. Sampò Giuseppe.

Sezione MONVISO, via Mazzini 5.

Dorè cav. dott. Gius., *Ispettore.*
Caselli Pietro, *Delegato.*
Blandino Costantino, *Alunno.*
Canavotto Giuseppe, *Usciere.*

Sezione DORA, via della Zecca 11.

Santoni cav. Giuseppe, *Ispettore.*
Piano dott. Federico, *Vice-Ispettore.*
Bisceglie Giuseppe, *Delegato.*
Scalise Francesco, *Alunno.*
Magnano Carlo, *Usciere.*

Sezione MONCENISIO, corso Valdocco 6, p. 1.

Botturi cav. Carlo, *Ispettore.*
Gamacchio Gio. Batt., *Delegato.*
Valè Angelo, *Usciere.*

Sezione PO, via Plana 7.

Audino cav. Giuseppe, *Ispettore.*
Maffei Federico, *Delegato.*
Belli dott. Alberto, *Alunno.*
Digilio Beniamino, *id.*
Castelli Perpetuo, *Usciere.*

Pubb. Minist. alla Pretura urbana

Parenzo Enrico, *Delegato.*

Sezione BORGO PO, via Moncalieri 1, piano 2.

Serravalle Nicola, *Delegato.*
N. N. *Usciere.*

Sezione BORGO DORA, piazza Emanuele Filiberto 16, p. 1.

Guazzo cav. dott. Edoardo, *Ispettore.*
Laganà dott. Vincenzo, *Vice-Ispettore.*
Zeni Alfredo, *Delegato.*
Rodini Alberto, *Alunno.*
Paltrinieri Nicola, *Usciere.*

Sezione BORGO S. SALVATORE, via Silvio Pellico 2, p. 1.

Gioda dott. Simone, *Ispettore.*
Bessi dott. Luigi, *Vice-Ispettore.*
Capozzi Ernesto, *Delegato.*
Santo Michele. *Usciere.*

Delegazione BORGO S. SECONDO, via Gioberti 55.

Clivio dott. Luigi, *Vice Ispettore.*
Frola Vincenzo, *Usciere*

Delegazione BORGO S. DONATO, via S. Donato 54.

Bouvet Tommaso, *Delegato.*
Rava Pasquino, *Usciere.*

Delegazione FERROVIA, Porta Nuova.

Testa Annibale, *Delegato.*

Delegazione di P. S. del MANDAMENTO DI CHIERI.

Repetti Carlo Emanuele, *Delegato.*

Comando Compagnia Guardie di Città.

Miani cav. Luciano, *Delegato.*

Ufficio dei Passaporti

Via Ospedale 2.

I passaporti sono rilasciati dal Questore dietro presentazione di un *nullaosta* dell'Ispettore di pubblica sicurezza della Sezione in cui trovasi domiciliato il richiedente.

Tasse . . 1ª classe L. 12 - 2ª L. 2,40 (compresi i decimi di guerra).
Vidimazione 1ª classe L. 5 - 2ª L. 1.
Legalizzazione di stato civile . » 3.
Per altri casi . . . . . » 5.

Porto d'armi e Permessi di caccia

Via dell'Ospedale 2.

Tassa Lire 12 ogni anno per il fucile a mano (compresi i decimi di guerra).

Intendenza di Finanza

Via Bogino 6.

Intendente.

Mondino cav. Paolo Emilio.

Primo Segretario di 2ª classe

De Amicis cav. Ettore.

Personale di concetto. - Segr. di 1ª classe

Dolza cav. Michele.
Manassero di Costigliole cav. avv. Felice.
Arduino avv. Casimiro.
Feraudi avv. Clemente.

Segretari di 2ª classe

Barberis Vincenzo.
Ferreri Benedetto.
Pol dott. Giuseppe.

Vice-Segretari di 1ª classe

Fea Camillo.
Matta cav. Carlo Augusto.
Piola Caselli conte Carlo Alberto.
Rossi Basilio.
Della Rovere dott. Saulo.
Bottero avv. Carlo, via Ospedale 40.
Caffaratti Luigi.
Perfumo Maurizio.
Cotta-Ramusino Ercole.

Vice-Segretari di 3ª classe

Righetto Tancredi. De Orchi dott. Gio.
Thea dott. Felice. Gila Teodoro.
Pedrotta Edoardo. Battaglini dott. Ott.
Dalmasso Gaetano.

Primo Ragioniere di 1ª classe

Bottassi cav. Tomaso, via Pallamaglio 16.

Segretari di Ragioneria di 1ª classe

Umberto cav. Luigi, c. S. Maurizio 71, p. 1.
Botto cav. Giacomo, via dei Mille 42.
Demonte Giacomo.
Carena Domenico.

Segretari di Ragioneria di 2ª classe

Guaita Alessandro, via Ospedale 8, p. 4.
Agostini Pier Giovanni.
Cravario Andrea, piazza Castello 18, p. 4.
Bertotti dott. Felice. Rossi Angelo.

Vice-Segret. di Ragion. di 1ª classe.

Morone Pietro, via Princ. Tommaso 2.
Barbiè Luca.
Campra Enrico, via Mazzini 54, p. 4.
Ferrero Carlo.

Vice-Segret. di Ragion. di 2ª classe.

Navone Andrea. Crescio Eugenio.
Suino Domenico. Audiberti Alessandro.

Ufficiale di scrittura di 1ª classe.

Da Fre Giorgio.

Ufficiali di scrittura di 2ª classe

Berta Vincenzo. Cara Ernesto.
Ganna Alberto. Cavalli Ignazio.
Genna Carmelo.

Ufficiale di scrittura di 3ª classe

Franzo Giacomo.

Ufficiale di scrittura di 4ª classe.

Bonesio Italo.

Archivisti di 1ª classe

Tesio Nicola. Calcagno Giovenale.
Colonnesi Ranieri. Gallo Virginio.

Archivisti di 2ª classe

Garavoglia Adolfo. Marchisio Pasquale.

Ufficiali d'Ordine di 1ª classe

Lanino Giovanni, via Po 26, p. 2.
Maccone Domenico, via Consolata 11, p. 3.
De Paoli Francesco, via Nizza 29, p. 4.
Piano Ettore, via Po 10, p. 4.

Ufficiali d'Ordine di 2ª classe

Giacometti Paolo. Ottino Giacinto.
Bollati Ercole. Benech Paolo.

Ufficiali d'Ordine di 3ª classe

Varetti Andrea. Croserio Delfino.
Serra Giacomo. Rigazzi Filippo.
Chiaffrino Giorgio.

Economo magazziniere di 1ª classe

Archini nobile Augusto, via Alfieri 7.

Uscieri di 1ª classe

Scaravelli Giovanni, via Bogino 6, p. 4.
Bonino Nicola, via della Zecca 11, p. t.
Quirico Giuseppe, via Bogino 6, p. 4.

Uscieri di 2ª classe

Lanza Antonio. Ferrero Pietro.
Boario Luigi, *Custode dell'Intendenza.*

Usciere di 3ª classe

Ceppi Luigi. Martino Gio. Battista.

Tesoreria Provinciale

Via Bogino 6.

Tesoriere

Carnevale cav. Innocente.

Sostituto e Cassiere principale

Calice Attilio.

Capo Contabile

Soldini Virgilio, c. Palestro 9.

Cassieri

Pedotti Gio., v Principe Amedeo 33.
Colombo Emilio, v. Po 29.
Tomaselli Pietro, v. Ponte Mosca 3.
Antonibon nob. Gerol., v. S. Massimo 36.

Commessi

Lucini Cirillo, v. Barbaroux 26.
Morini Cesare, via Mazzini 34.
Guglielmotto Giovanni, via Po 22.
Prat Gio. Batt., R. Parco, casa Demaniale.
Campassi Secondo, via Po 35.
Prat Lamberto, R. Parco, Casa Deman.

Inservienti

Lovera Gio. Batt., via Bogino 6.
Pomato Gio., v.S. Massimo 3.
Alasia Antonio, Palazzo Carignano.
Toso Carlo, via Vanchiglia 21.

Ufficio di Controllo
(*presso la Tesoreria Provinciale*)
Via Bogino 6.

Controllore

Vietti cav. Giov., via Maria Vittoria 16.

Aggiunti Controllori

De Benedetti Pacifico, v. Berthollet 38.
Fantino Enrico, v. Gioberti 43.
Serra Pietro, c. Palestro 2.
Tonelli Guglielmo, v. Maria Vittoria 27.

Cassa depositi e prestiti

Presso la Tesoreria Provinciale.

Ufficio Tecnico di Finanza

Via Carlo Alberto 44, p. 3.

Ingegnere Capo.

Sirtori cav. Filippo, v. Mad. Cristina, 33.

Ingegnere Capo in sott'ordine.

Gilbert de Vinkels cav. Angelo, v. Principe Tommaso 9, piano terreno.

Ingegnere di 1ª classe.

Foglino Giuseppe, v. Galliari 14, p. 1.

Ingegnere di 2ª classe.

Tettamanzi Emilio, v. Baretti 6, p. 1.

Ingegnere di 4ª classe.

Ricci Tommaso, v. Bidone 26, p. 2.

Geometri Princ. di 2ª classe.

Veglia Carlo, v. Ponte Mosca 10, p. 3.
Malcotti Martino, v. Galliari 33, p. 3.
Pavia Eugenio, v. Bidone 22, p. 2.

Disegnatori di 4ª classe.

Faggiani Giov, p. Carlo Emanuele II, 8.
Bertagnolio Agost., c. Princ. Oddone 14.

Custode dei Canali Demaniali di 2ª classe.

Bianzeno Lorenzo, p. Carlo Eman. II, 8.

Custodi dei Canali Demaniali di 3ª classe.

Bonato Antonio, v. Genova 29. p. 2.
Rapelli Ottavio, (Pianezza).

Personale d'ordine.

Perino Bernard., v. Borgo Dora 32, p. 2.
Rossi Gottifredo, v. Baretti 24*bis*, p. 3.
Ghiglione Angelo, v. S. Chiara 50, p. 2.
Ardrizzo Spirito, v. Po 20, p. 4.
Porello Vincenzo, v. Princ. Amedeo, 20.

Agenti Subalterni
per il Servizio Tasse fabbricazione,

Meccanico di 2ª classe.

Martinatto Francesco, v. Goito 1, p. 4.

Meccanico di 3ª classe.

Cherubini Ottavio, (Ivrea).

Verificatori di 3ª classe.

Borgioli Francesco, (Avigliana).
Farneti Pietro, (Avigliana).

Verificatori di 4ª classe.

Rolando Luigi, (Avigliana).
Magnetti Domenico, (Ivrea).
Cavagnino Lorenzo, c. Reg. Margh. 151.
Capello Francesco, (Avigliana).
Bormida Felice, (Avigliana).

Verificatore di 5ª classe.

Perini Emilio, (Avigliana).

Uscieri.

Avagnina Gio. Batt., v. Carlo Alberto 44.
Rolla Giuseppe, v. Madama Cristina 91.

Magazzino Deposito Tabacchi.

Corso Vinzaglio (*Dock*).

Giachetti Michele, *Magazziniere.*
Lunati Enrico, *Ufficiale ai riscontri.*
Maiorino Andrea, *Ufficiale alle scritture.*
Germain Benvenuto, *Id.*

Magazzino Deposito Sale.

Corso Vinzaglio (*Dock*).

Palestrino Michele, *Magazziniere.*
Billi Luigi, *Ufficiale ai riscontri.*
Cellario Ferreolo, *Ufficiale ai Riscontri.*

Magazzino di Vendita Privativa.

1° *Circondario* (*Dock*).
Maiocchi cav. Achille, *Magazziniere.*

2° *Circondario*, via Zecca 11.
Calcino Alessandro, *Magazziniere.*

Dogana di Torino

Via della Cernaia 29, locale del Dock.

Vicentini cav. Isidoro, dirett. di 1ª classe, via Ottavio Revel 5.
Feloy cav. Francesco, ispettore di 1ª classe, v. Passalacqua 11.
Marchisio Pietro, ricevitore principale, Ottavio Revel 5.
Orestano Pietro, commissario di 2ª classe, v. Cibrario 21.
Quirighetti Filippo, commiss. di 2ª classe, via dei Fiori 20.
Giobbi Bem, commissario di 2ª classe, v. S. Quintino 44, piano 3°.
Mazzantini Giuseppe, cassiere di 2ª classe, via Ottavio Revel 5.
Aprile Vinc., mag. di 3ª cl., v. Cibrario 23.

Ufficiali di 1ª classe.
Gasca Luigi, v. Ospedale 4.
Console cav. Giacomo, v. Garibaldi 57.
Roletti dott. Adolfo, v. Massena 3.
Tinelli Cesare, v. Sagliano 2.
Buttinoni Federico, v. Carlo Botta 5.
Scotto dott. Napoleone, v. Plana 5.
Ciocchetti Franc., c. Siccardi 15.
Buffa Alfredo, v. Ottavio Revel 5.
Bianchi Gio. Batt., v. dei Mille 26.
Allione Cesare, v. S. Quintino 44.
Spadoni Orazio, v. S. Donato 23.

Ufficiali di 2ª classe.
Callegari Giuseppe, v. Cibrario 21.
De Perini Vincenzo, v. Assarotti 11.
Urbinati Nicola, c. Princ. Eugenio 4.
Billia Marco, c. S. Martino 3.
Chiaramella Ferruccio, v. Massena 14.
Donadoni Leonida, c. Princ. Oddone 83.
Flammia dott. Gio. Batt., v. Manzoni 2.
Pozzi Enrico, c. Oporto 51.
Casali Giuseppe, c. Vitt. Eman. II, 108.
Scarpetta dott. Gius., v. S. Donato 23.
Velati Guido, v. Princ. d'Acaia 23.
Fogliani Umberto, v. Drovetti 26.
Gemmi conte Ettore, v. Manzoni 2.
Perret Vittorio, v. Manzoni 2.

Ufficiali di 3ª classe.
Rocco Vittorio, v. Passalacqua 6.
Ferrero Adolfo, v. Berthollet 13.
Molla Rodolfo, c. Princ. Oddone 51.
Corso Giuseppe, v. Baretti 36.
Gallo Alessandro, v. Maria Vittoria 26.
Canavero Michele, c. S. Martino 1.
Farina Federico, p. Solferino 11.

Allievi ufficiali.
Lucchini Alfredo, v. Garibaldi 57.
Cassone Enrico, v. Ormea 3.
Galbiati Vincenzo, v. Cernaia 27.
Bellino Maurizio, v. S. Chiara 35.

Ispezioni Demaniali
Via Garibaldi 25, piano terreno.

Armandis cav. Giacinto, *ispett. 1° Circolo.*
Varvelli Eugenio, *ispettore del 2° Circolo*, v. Carlo Botta 5.
Battistini Alessandro, *ispettore del 3° Circolo*, via Giulio 20.
Raimondi Amilcare, *ispettore 4° Circolo.*

Uffizio del Registro per le tasse di successione ed antico Archivio d'insinuazione
Via Garibaldi 25, 2ª scala a diritta, p. 1.

Defilippi cav. Pietro, *ricevitore.*
Babando Vincenzo, 1° *commesso.*

Uffizio del Registro degli atti civili pubblici.
Via Garibaldi 25,
2ª scala a destra, p. 1.

Crespi Ant., *ricevitore*, piazza Statuto 11.
Manavella Catterino, *commesso gerente*, c. Valdocco 17.
Micheletti Pietro, *commesso*, via S. Dalmazzo 10.

Uffizio del Registro degli atti privati e tassa manomorta
Via Garibaldi 25, 2ª scala a destra, p. 1.

Ramella Nicolò, *ricevitore*, via Genova 20.
Rovere Paolo, *commesso gerente*, c. Regina Margherita 194.

Uffizio del Registro degli atti giudiziari
Via Garibaldi 25
in fondo dell'atrio, p. t.

Angelino cav. Carlo, *ricevitore*, via Carlo Botta 5, p. 2.
Serramoglia Augusto, *gerente demaniale*, via Genova 12.

Uffizio del Demanio
Via Garibaldi 25.

Richard Lodovico, v. Carlo Alberto 34.
Nebbia Spirito, *comm. ger.*, v. Genova 14.

Uffizio del Bollo straordinario
Via Garibaldi 25.

Galli cav. Leopoldo, *ricevitore*, v. Venti Settembre 44.
Vasario cav. Fr., *controllore*, via Passalacqua, 1,

Bollatori
Poletto Antonio, via S. Dalmazzo 10.
Zeppegno Giuseppe, Barriera Casale, 10.

Conservatoria delle Ipoteche.
Via Garibaldi 25, p. 1.

Chiaraviglio comm. Gius., *conservatore.*
Fassione Dom., *comm. ger.*, v. Boucheron 8.

Imposte dirette.
Ispezione Provinciale delle Imposte Dirette e del Catasto.
via Bogino 6.

Ispettore Provinciale
Della Negra Carlo.

Agenzia Superiore delle Imposte Dirette (1° Ufficio).
Via Pietro Micca 20.

Agente Superiore di 1ª classe.
Rizzi cav. Carlo, via Conte Verde 1.

Agenti delle imposte.
De Gubernatis Augusto, c. Vinzaglio 7.
Reyna avv. Federico, c. Re Umberto 30.
Pernigotti Giuseppe, via Sacchi 18.
Ruscazio avv. Carlo, via Barbaroux, 41.
Zanotti Federico, v. Ottavio Revel 5.
Borelli Nicola.

Aiuto Agenti
Parruzia Giulio Cesare, v. Roma 27.
De Rossi Marco Paolo, corso Vinzaglio 17.
Feraudi avv. Francesco, v. Vanchiglia 36.
Bertinatti cav. Pietro.

Ufficiali d'Agenzia
Castello Gio. Batt., piazza Vitt. Em. I, 6.
Serra Costanzo, v. Pietro Micca 20.
Gandini Giovanni, v. Ponte Mosca 5.

Agenzia Superiore delle Imposte Dirette (2° Ufficio).
Via Pietro Micca 20.

Agente Superiore
Pazzini Alessandro, via Mazzini 42.

Agenti delle imposte.
Anselmetti Defendente.
Foa Isaia.
Nicolai Pietro, *Aiuto Agente.*
Negri Giovanni, *id.*

Spacci di Sale e Tabacchi.
1. Badalucchi Angelo, piazza Castello rimp. al 19. Rivendita speciale.
2. Canet Natalina, v. Roma 20.
3. Perdisa Ester, galleria Geisser 3.
4. Bujani Carlotta, via Roma 41bis.
5. Ponzio Franc., v. Santa Teresa 9.
6. Biej Annetta, via Po 19.
7. Gentili Federico, c. Princ. Oddone 29.
8. Bertone Caterina, via Po 52.
9. Ottonello Costanzo, v. Lagrange 11.
10. Barosso Caterina, v. della Rocca 17.
11. Cavallero Carlotta, p. G. M. di Dio 3.
12. Goglioso Cater., gall. Subalpina 4.
13. Arietti Teresa, p. Palazzo di Città 5.
14. Farina Rosa, v. Venti Settembre 67.
15. Mulatero Riccardo, via Milano 20.
16. Bosso Giacomo, v. Corte Appello 6.
17. Borghese Francesco, v. Garibaldi 35.
18. Ullieri Francesca, *Vendita di capitolazioni*, via Garibaldi 29.
19. Guglielmino Maria, v. Santa Maria 4.
20. Berardengo Margh., v. Consolata 5.
21. Berardo Teresa, via Lagrange 31.
22. Losano Giuseppina, v. Garibaldi 9.
23. Campana Giorgio, v. Carlo Alberto 32.
24. Alice Caterina, v. Pal. Città 2.
25. Robatto Margh., v. Venti Settemb. 59.
26. Montù Giovanna, v. Maria Vitt. 20.
27. Bonesso Filippo, via Maria Vittoria rimpetto al 28.
28. Vajo Caterina, v. Barbaroux 13.
29. Mina Cesarina, via Genova 11.
30. Riva Maria, via Bertola 3.
31. Borra Emilia, c. Siccardi 37.
32. Bosso Marco, v. Porta Palatina 20.
33. Falciola Marietta, *Vendita di capitolazioni*, via S. Tomaso 22.
34. Vercellino Maria, via Po 37.
35. Bonesio Carlo, via Cernaia 16.
36. Piana Carolina, v. S. Chiara 36.
38. Brofferio Adelaide, via Nizza 25.
39. Martini Cat.ª, v. Princ. Amedeo 17.
40. Serra Carolina, via del Carmine 4.
41. Taverna Margh., v Porta Palatina 6.
42. Coppa Carlo, via Po 34.
43. Luchino Teresa, via Carlo Alberto 1.
44. Caviglia Luigia, v. Garibaldi, 47.
45. Giordano Gio., v. Princ. Amedeo 43.
46. Bosso Vincenzo, via Milano 10.
47. Prunello Margh., v. al Ponte Mosca 1.
48. Amalberto Gius.ª, p. Vitt Em. I, 13.
49. Luciano Giuseppe, p. Carlo Felice 7.
50. Guerra Lucia, c. Reg. Margh. 142.
51. Galliano Carlo, p. V. Emanuele I 14.
52. Cuniberti Cleonice, v. Mazzini 16.
53. Poncini Maria, via Bava 5.
54. Besuzzo Margherita, ang. v. Mazzini e Belvedere.
55. Goria Paola, via Giulio 2
56. Trincheri Angela, c. Reg. Margh. 57.
57. Almasio Enrichª, c. Vitt. Em II, 58.
58. Dentis Giusna, c. Regina Margh. 111.
59. Ferrero Giovanni, v. Cernaia 36.
60. Fasella Chiara, v. Montebello 11.
61. Staccione Adelaide, c. Cairoli 22.
62. Carron Gius., c. Vitt. Em. II, 32.
63. Morello Teresa, via Nizza 13.
64. Cuniberti Paola, piazza Statuto 6.
65. Conte Elisa, v. Carlo Alberto 18.
66. Gillio Rosalia, v. Berthollet 13.
67. Sibona Gius.ª, ang. c. Duca Genova e via Gioberti.
68. Gramaglia Stef., c. Vitt. Em. II, 70.
69. Viola Angelo, via Nizza 51.
70. Ambrosino Madd., v. Vanchiglia 17.
71. Meilleur Carolina, v. Saluzzo 1.
72. Feno Luigi, via Mazzini 12.
73. Fiorito Emilia, p. Em. Filiberto 9.

74. Boasso Carolina, p. Solferino 24.
75. Mesturini Luigi, c. Valentino 27.
76. Castagneri Carlo, v. Ponte Mosca 29.
77. Vajo Teresa, c. Vitt. Em. II, 98.
78. Rossato Pietro, Barr. di Lanzo.
79. Pedotto Domenico, Bertoulla.
80. Gerbino Giacomo, v. S Donato 18.
81. Molino Paolo, v. S. Donato 4.
82. Masera Maria, Crocetta.
83. Canuto Pietro, Falchera.
84. Crosio Pietro, Lingotto.
85. Piglia Felice, Lucento.
86. Alba Carlo, Madonna di Campagna.
87. Calcagno Giuseppe, v. S. Donato 76.
88. Subri Matteo, Mirafiori.
89. Vottero Caterina, corso Vercelli 46.
90. Musso Luigia, Pozzo di Strada.
91. Durando Carlo, Regio Parco.
92. Ferrante Francesco, Barriera Nizza.
93. Gatta Grazioso, Madonna del Pilone.
94. Vico Rosa, via Nizza 89.
95. Barbano Luigi, Reaglie.
96. Arnaudi Vincenza, v. Moncalieri 31.
97. Tarditi Gaspare, Sassi.
98. Lavagno Alessandro, Soperga.
99. Vittone Rosa, v. Mad. Cristina 24.
100. Macchia Carolina, v. Somis 19.
101. Amerio Michele, Barr. di Casale 302.
102. Dabbene Luigia, v. Cottolengo 52.
103. Sibona Adolfo, v. S. Secondo 38.
104. Rollina Rosa, v. Tarino 11.
105. Grindetti Alberto, via Moncalieri Borgo Pilonetto.
106. Borgnini Camilla, v. Mad. Cristina 107.
107. Carrera Carlo, ang. v. Pisa e Reggio.
108. Giraudi Luigia, c. Vinzaglio 27.
109. Vietti Domenico, Campidoglio.
110. Bujani Rosa, v. Nizza 62.
111. Crescenti Franc., Abbadia di Stura.
112. Guerra Paolina, v. Frejus 92.
113. Giaccardi Augusta, borg. Vittoria
114. Gamba Maria, via Casale 40.
115. Majoglio Giovanna, v. S. Chiara 60.
116. Pivano Gius., v. al Ponte Mosca 14.
117. Riccardi Anna, Borgata Lingotto.
118. Ronchetti Pietro, Borgata Bertoulla.
119. Mariotti Pietro, Barriera S. Paolo.
120. Coggiola Antonio, Cavoretto.

Rivendite di nuova istituzione non ancora appaltate.

121. Badini Ernesto, Barr. Nizza, Tetti Frè.
122. Valle Luigi, corso Raffaello 14.
123. Bosco Carlo, Bassa Dora.
124. Faggiani Paola, in Vanchiglietta.

Rivendita speciale.

Russo Pietrina. - Staz. P. Nuova (interno).
125. Quaranta Carlo, c. Sommeiller 17.

Regio Ufficio di Verificazione
di Pesi e Misure, Misuratori del Gas e Saggio di Metalli preziosi.
Corso Oporto 13.

Palazzo cav. Franc., *Capo d'Ufficio*, corso Vittorio Emanuele II, 62.

Applicati

Benedicenti Luigi, via Montebello 22.
Boidi Luigi, via Goito 11.
Guglielmone Franc., c. Vitt. Em. II, 104.
Fea Matteo.
Bertoldi Pietro, v. Maria Vittoria 21.
Foa Tobia, v. Napione 37.

Uscieri.

Audisio Angelo, v. Moncalieri.
Varesio Gioachino, p. Solferino 7.

Ufficio Superiore d'Ispezione del Genio Civile
1° *Compartimento* (**Piemonte-Liguria**).
Via Garibaldi 49.

Delfino comm. Gio., *ispettore di* 2ª *classe*, v. Cottolengo 30.
Ramasso cav. avv. Adolfo, *segret. di* 2ª *cl. nell'amministr. centrale*, p. Statuto 3.
Torresani cav. Ant, *ingegn. di* 1ª *classe*, c. Vinzaglio 7.
Baiardi ing. Lorenzo, *aiutante di* 1ª *classe*, v. Maria Vittoria 51.
Feltarappa Gio., *uffic. d'ordine di* 2ª *classe*, c. Vinzaglio 27.
Cristin avv. Gius., *uffic. d'ordine di* 3ª *classe*, v. Villa della Regina 7.
Magliano Luigi, *inserviente di* 1ª *classe*, v. Vittorio Amedeo II, 15.

Corpo Reale del Genio Civile
Ufficio Centrale: v. Alfieri 15.

Fabri cav. Giorgio, *Ingegnere Capo di* 1ª *classe*, c. Vitt. Eman. II, 44.

Servizio generale.

Roggiapane Luigi, *ufficiale d'ordine* 1ª *cl.* via Mazzini 39.
Rossi Alb. Luigi, *ufficiale d'ordine* 2ª *cl.*, v. Gioberti 24.
Bocca Gius., *assist. str.*, v. Mad. Cristina 117.
Treves Fortunato, *id.* v. S. Chiara 8.
Perotti Paolo, *inserv. di* 1ª *cl.*, v. Alfieri 15.

Sezione I. - Circondario di Torino.
Servizio generale e stradale e fabbricati demaniali.

Conti conte cav. Fed., *ingegnere di* 1ª *cl.. Capo Sezione*, corso Vinzaglio 5.
Bono ing. Gio. Batt., *aiutante di* 1ª *classe*, v. Lagrange 21.
Borello Enr., *assist. deman.*, c. V. E. II, 28.

Sezione II. - Circondario di Pinerolo.
Servizio generale e stradale e fabbricati demaniali.

Cantoni cav. Giuseppe, *ing. di* 1ª *classe, Capo Sezione*, v. Sacchi 16.
Tadisi Giuseppe, *ingegn.-aiutante di* 1ª *cl.*, via Vanchiglia 17.
De Paoli Vincenzo, *assistente demaniale*, v. Maria Vittoria 11.

Sezione III. - Circondario di Susa.
Servizio gen. stradale e Tramvia

Carosso cav. Carlo, *ingegnere di* 2ª *cl., Capo Sezione*, via Princ. Tommaso 33.
Barbano Gius., *aiutante di* 1ª *classe*, via Madama Cristina 32.

Sezione IV. - Circondario d'Ivrea ed Aosta.
Servizio generale e stradale

Debenedetti cav. Giuseppe, *ing. di* 1ª *cl., Capo Sezione*, v. Principe Tommaso 16.
Carletti ing. Carlo, *aiutante di* 1ª *classe*, via della Rocca 25.
Ferraris Lorenzo, *aiut. di* 2ª *cl.* (Aosta),
Falco Carlo, *aiuto provvisorio*, via Villa della Regina 7.

Sezione V. - Speciale.
Servizio Strade comunali obbligatorie

Franza ing. Bernardo, *aiut. di* 1ª *classe*, v. Lagrange 43.
Molino Gius., *aiut. di* 2ª *cl.*, v. Andrea Provana 5.
Peyroleri Luigi, *contab. str.*, v. Casale 44.
Ferreri Egidio, *ufficiale d'ordine straord.*, via del Carmine 8.
Lazzari Gius., *deleg. stradale.*
Pastorini Franc., *aiuto provv.*, v. Morosini 7.
Montalenti Alessandro, *delegato stradale straordinario* (Cuorgnè).

Regia Avvocatura Erariale
Via Garibaldi 25.

Lavagna avv. comm. Bern., *R. Avvocato erar.*
Martini cav. avv. Casimiro, *Vice-avv. erar.*
Burdet cav. avv. Angelo, *Sostit. avv. erar.*
Piccati avv. cav. Emilio, *id.* *id.*
Castrone cav. Gius., *id.* *id.*
Rossi cav. avv. Domenico, *id.* *id.*
Gallo avv. Carlo, *id.* *id.*
Moia avv. Carlo, *sostit. avv. erariale.*
Garaccioni cav. Gaetano, *R. Proc. erariale.*
Bosco cav. Vincenzo, *R. Sost. Proc. erariale.*
Muzio avv. Corrado, *id.* *id.*
Galli Giuseppe, *Archivista protocollista.*
Cocito Alessandro, *Applicato.*

Corpo Reale delle Miniere
DISTRETTO DI TORINO
Via Maria Vittoria 52.

Rovello cav. Alb., *Ing. Capo del Distretto.*
Caratti Bartolomeo, *aiutante-ingegnere.*

Officina Governat. delle Carte-Valori
Via Carlo Alberto 10.

ff. di Direttore

Berruti ing. Giacinto, comm. ❋, G. uff. 🖃, via Ospedale 32.

Sotto Direttore

Thiabaud Francesco, uffic. 🖃 e cav. ❋.

Segreteria

Maggi rag. Annibale, 🖃 *Segretario-capo.*
Nicolazzi ing. Giacomo, *Perito tecnico.*
Scaglione Carlo, *Ragioniere.*
Gujen Achille, *Computista.*
Martinotti Domenico Casimiro, *Economo.*

Capi Officina

Repettati Enrico. Gonella Augusto.
Bria Giuseppe. Roggero Lorenzo.
Acutis Evaristo.

Consiglio di Amministrazione
Presidente
Il Direttore dell'officina predetta.
Membri
Il Sotto-Direttore.
Il Controllore presso l'officina.

Ufficio di Controllo dell'Officina.
Controllore
Jacquier Giacomo, 🖃.
Aggiunti controllori.
Balbi Bernardo. Ferrero Giuseppe.
Odiard Giulio.

Ufficio di Controllo presso il Magazzino Centrale.
Controllore.
Noly Baldassare.
Aggiunti Controllori.
Negro Carlo. Crespi Achille.

Magazzino centrale delle Carte-Valori
Schiapparelli Clemente, 🖃, *Magazziniere.*

Manifattura Tabacchi
di Torino e Regio Parco
Via della Zecca 22.

Direttore di prima classe
Gallinotti ing. Pietro cav., via Po 41 via Boucheron 1.
Capo tecnico di seconda classe
Benvenuti ing. Dante, v. Quattro Marzo 14.
Ufficiale tecnico di seconda classe
Figliola ing. Giuseppe, c. S. Maurizio 25.

Ufficiale tecnico di seconda classe.

Gramignani ing. Cam., p. Eman. Filib. 4.

Commissari ai riscontri

Prat Cesare, Regio Parco 139.
Caltagirone Luigi, c. Vinzaglio 36.
Gavuzzi Luigi, v. Vanchiglia 4.

Ufficiali alle scritture

De Filippi Paolo, via Po 34.
Bruno Nicola, R. Parco 130.
Santoro Pietro, corso S. Maurizio 25.
Guidi Stefano, c. Vitt. Em. II, 6.
De Rossi Vinc., c. Reg. Margherita 98.
Colonnesi Oreste, v. S. Giulia 54.
Garzena rag. Amedeo, c. Vitt. Em. II, 57.
Massa Franc., v. Maria Vittoria 39.
Mariatti rag. Edoardo, via Goito 2.
Cremaschi rag. Gio., v. Bellezia 15.

Amministrazione dei Canali Demaniali (*Canale Cavour*)

Via Goito 11.

Sospizio comm. Carlo, *amministratore generale*, via Bodoni 5.
Rossi cav. Pietro, *ispettore*, v. Galliari 35.
Cerruti cav. Giuseppe, 1° *segretario*, via S. Francesco da Paola 9.
Borgatta avv. Capitolino, *segretario*, corso Vittorio Emanuele II, 40.
Capello avv. Carlo, *segretario*, via Po 30.
Negretti cav. Carlo, *ingegnere capo di 1ª classe*.
Maffezzini cav. Amatore, *ingegnere di 1ª classe*, via Barbaroux 1.
Tosco Carlo, *aiutante ingegnere*, via Pallamaglio 20.
Gajotti Carlo, *segretario di ragioneria*.
Ponte Vincenzo, *vice-segret. di ragioneria*.
Giordano Enrico, *archivista*, corso Re Umberto 36.
Masino Giuseppe, *ufficiale di scrittura*, via Carlo Alberto 45.
Citrioli Innocenzo, *ufficiale di scrittura*, via Melchior Gioia 6.
Rosingana Giovanni, *contabile straord.*, corso Re Umberto 36.
Janelli Domenico, *scrivano straord.*, corso Brescia 12.
Ferraris Carlo, *custode distaccato*, corso Vercelli 19.
Capponi Giov. Paolo, *custode distaccato*, via Saluzzo 17.
Calandri Francesco, *ausiliario*, via Santa Chiara 22.
Pavia Stefano, *usciere*, via Baretti 12.
Bondon Ippolito, *id.*, via Gioberti 26.

Ferrovie Complementari Linea Gozzano-Domodossola

Direzione Tecnica Governativa della Ferrovia d'accesso al Sempione

Via S. Anselmo 6 p. 2.

Perdomi cav. ing. Achille, *Dirett. Reggente*.

Direzione Compartimentale del Lotto di Torino

Via Cernaia 31.

Provincie di Alessandria, Bergamo, Brescia, Como, Cremona, Cuneo, Genova, Milano, Novara, Parma, Pavia, Piacenza, Porto-Maurizio, Sondrio, Torino.

Pascali ing. cav. Serafino, *Direttore*, piazza S. Martino 5.
Noto Vito, *Segretario capo*, v. Principi d'Acaia 1.
Rinforzi Enrico, c. Princ. Eugenio 12.
Lippi Arnaldo, *V.-Segr. Amm.*, v. San Tommaso 20.
Zurletti Angelo, *Vice-Segretario Amm.* c. Vitt. Em. II, 86.

Ufficiali d'ordine

Ghia Edoardo, v. Garibaldi 33.
Bruno Giovanni, v. Massena 3.
Foresti Antonio, via Ottavio Revel 5.
Ambel Giuseppe, via Princ. Tommaso 17.
Berra Luigi, via S. Donato 16.

Sezioni di Verificazione e Controverificazione

Verificatori Capi

Ceccoli Lodovico, via Cernaia 38.
Scarafiotti Carlo, v. Garibaldi 44.

Verificatori Vice-Capi

Bianco Gius., v. Mazzini 35.
Bianchini Ferd., v. Giovanni Somis 8.

Ufficiali Verificatori

Conte Paolo, c. Princ. Eugenio 14.
Bonanni Carlo, v. Passalacqua 2.
Cicci Niccolò, via Volta 5.
Retta Andrea, c. Princ. Eugenio 14.
Borgarino Gius., v. Venti Settembre 8.
Lavagnino Gio., v. Cernaia 22.
Lavazza Antonio, c. Vitt. Em. II, 100.
Succio Carlo, v. Assarotti 8.
Sosso Pietro, via Groppello 20.
Moy Giacomo, via S. Chiara 60.
Ceci Gio., via S. Dalmazzo 3.

Cirillo Carlo, via Cernaia 38.
Scarafiotti Gaud., via Beaumont 5.
Cettineo Gius., v. Iuvara 18.
Simonetti Ippolito, corso Oporto 47.
Caporossi Giovanni, v. Garibaldi.
Burchiellaro Attilio, v. Boucheron 9.
Fabris Giuseppe, via S. Donato 10.

Ragioniere Capo.

Poli Domenico, v. Cernaia, 36.

Segretario di Ragioneria.

Amour Pietro, Palazzo Messea (Volpiano).

Vice-Segretari di Ragioneria.

Raviglione Natale, c. Reg. Margherita 148.
Cervini Giacinto, via S. Chiara 52.
Casella Filippo, Borgo della Vittoria 611 (barr. di Lanzo).
Allari Gius., via S. Giulia 31.
Bellini Amedeo, v. S. Chiara 60.
Macoclin Franc., v. Cernaia 36.

Uscieri

Tos Giovanni, via Quartieri 2.
Migodino Ignazio, c. Reg. Margherita 158.
Fiandesio Felice, c. Valdocco 1.
Gastaldi Gio., v. Cernaia 42.

Facchini

Angelelli Vincenzo, via Beaumont 5.
Tos Gius., Strada di Francia, 25.

Banchi Lotto della Città

1. Hoffmann Gius., v. Barbaroux 8.
2. Guidetti Cesare, v. Mazzini 6.
3. Zanotti Maria, v. Roma 20.
4. Tosco Barbara ved. Noè, via Andrea Doria 1.
5. Massaroli Carlo, via Roma 18.
6. Mainero Alessandro, via Garibaldi 18.
7. Salvadori Aspasia ved. Queirolo, via S. Massimo 2.
8. Rotta Giovanni, via Basilica 2.
9. Adami Carlo, via Po 57.
10. Guglielmotti Cristina ved. Garneri, via Bogino 2.
11. Lazzaro Maria, via Botero 18.
12. Gregory Giuseppina, via Orfane 5.
13. Castelli Emma ved. Chiodo, via del Cappel Verde 7.
14. Mattirolo Candida ved. Mo, via San Domenico 8.
15. Bessolo cav. Alessandro, via delle Tre Galline 2.
16. Negro Carlo, via Pio Quinto 1.
17. Odescalchi Angiolina ved. Lamberti Bocconi, piazza Statuto 14.
18. Boeri Maria, via Casale 1.
19. Tommaselli Angelo, v. S. Massimo 34.
20. Geffrier Cornelia, v. Volta 5.
28. Baldini Alessandro, via al Ponte Mosca 7.
30. Giordano Giacomo Paolo, via Campana 1.
34. Bertolini Clementina, via Bellini 6.
36. Sburlati Giuseppe, via Barolo 18.

☛ *Affinchè la pubblicazione della nostra* GUIDA *riesca sempre più interessante ed utile ad ogni ordine di cittadini, preghiamo il Pubblico di volerci coadiuvare, annunziandoci i traslochi, le promozioni, le onorificenze, le costituzioni di Società, i cambiamenti di Ditte, i decessi, ed ogni sorta di variazioni avvenute nel corso dell'anno. Le correzioni si eseguiscono* GRATIS *inviandole alla*

Stamperia Reale-Paravia, via Arsenale, 29.

UFFICI E STABILIMENTI MILITARI

Comando del 1° Corpo d' Armata

Via S. Francesco da Paola 3.

D'Oncieu de la Bâtie conte Paolo, *Tenente Generale Comandante del 1° Corpo d'Armata*, via S. Francesco da Paola 5.
Riva-Palazzi comm. Giov., *Colonn. Capo di Stato Maggiore del 1° Corpo d'Armata*, via S. Francesco da Paola 3.
Crispo cav. Alberto, *Maggiore di Stato Maggiore*, v. dei Mille 56.
Cavaciocchi Alberto, *Capit. di Stato Maggiore*, v. dei Mille 38.
Marangoni Cesare, *Capit. di Stato Magg.*, v. Fabro 5.
Rossi Luigi, *Capit. Applic. di Stato Magg.*, v. Princ. Amedeo 17.
Meriano cav. Francesco, *Capitano applicato di Stato Maggiore*, corso Massimo d'Azeglio 22.
Berto cav. Michele, *Maggiore Veterinario*, v. Pio Quinto 26.

Ufficiali d'ordinanza del Ten. Gen. cav. D'Oncieu de la Bâtie.

Lisi-Natoli Michele, *Capitano di Cavall.*, v. S. Francesco da Paola 10.
Capece Attilio, *Ten. 5° Regg. Bersaglieri*, v. Vanchiglia 57.

Scrivani locali.

Soffietti Giacomo, v. Mercanti 15.
Marucco Cesare, v. Porta Palatina 19.
Ferrari Domenico, v. del Carmine 12.

Comando della Divisione Militare di Torino (1ª)

Via S. Francesco da Paola 7, p. 1.

Pelloux comm. Leone, *Comandante la Divisione*, v. Princ. Amedeo 17.
Gay cav. Lorenzo, *Maggiore di Stato Maggiore, Capo di Stato Maggiore della Divisione*, v. Princ. Amedeo 17.
Marchi Francesco, *Capitano di Stato Maggiore*, v. Cernaia 26.
Negri di Lamporo Pietro, *Capitano di Stato Maggiore*, v. S. Quintino 36.
Marcello cav. Alfredo, *Capit. applicato di Stato Magg.*, v. dei Mille 52, p. 1.
Baccon Carlo, *Capitano, applicato di Stato Magg.*, v. Mazzini 13, p. 1.
Bonzi Enzo, *Capitano applicato di Stato Maggiore*, via Gaudenzio Ferrari 7.
Avogadro di Collobiano conte Alberto, *Tenente di Cavalleria Uff. d'ordinanza*, piazza Paleocapa 1.

Personale civile contabile presso il Comando di Divis. milit. di Torino.

Anselmi Cipriano, v. S. Domenico 34, p. 2.
Boella Giovanni, v. Garibaldi 10, p. 3.
Bessone Enrico, v. delle Rosine 3, p. 3.
Luera Nicolò, v. Plana 2, p. 2.
Tarantino Vincenzo, c. Vitt. Em. II, 65.

Distretto militare di Torino (41)

Corso Valdocco 5.

Comando

Vassallo Michele, *Colonnello, Comandante del Distretto.*
Gorresio cav. Bonifacio, *Ten. Colonnello.*
Fasola cav. Giovanni, *Maggiore*, servizio temporaneo.
Güy Vitt., *Capit., Aiut. Magg. in 1ª.*
Cornelio Scipione, *Ten., Aiut. Magg. in 2ª.*
Richieri Gius., *Tenente, Aiut. Magg. in 2ª.*
Bogliaccini dott. Costanzo, *Capitano, Medico del Distretto.*

Ufficio d'Amministrazione

Relatore

Imbrico cav. Pilade, *Maggiore.*

Direttore dei conti

Ruffinella Gius., *Capitano.*

Ufficiali pagatori

Gandini Ernesto, *Tenente.*
Bossati Alessandro, *Sottotenente.*

Sezione Matricola

Bersezio Carlo.
Bucchieri Salvatore, *Sottotenente.*

Sezione Magazzino

Croce Fedele, *Capitano.*
Manzelli Gius., *Tenente.*

Comandante la 1ª Compagnia

Piolti Paolo, *Capitano.*

Addetti alla 1ª Compagnia

De Maria Paolo, *Tenente.*
Radicati di Primeglio Pietro, *Tenente.*

Comandante la 2ª Compagnia

Audisio Giuseppe, *Capitano.*

Addetti alla 2ª Compagnia

Goss Carlo, *Tenente.*
Biancucci Salvatore, *Tenente.*

Impiegati Civili

Bertolotti Amedeo, *Scrivano locale.*
Mancini Luigi, *id.*
Mean Luigi, *id.*
Gastaldi Cesare, *id.*
Barbara Antonio, *id.*
Gianti Antonio, *Assistente locale.*
Giraudo Gio., *id.*
Massobrio Secondo, *id.*
Boasso Gio., *id.*

Laboratori

Voglino Gius., *Capo Sarto.*
Testoni Tito, *Capo Calzolaio.*
Gatta Federico, *Capo armaiuolo.*

Comando d'Artiglieria da Fortezza

Via degli Stampatori, 34.

Comandante.

Malaspina cav. Ladislao, *Maggior Generale* v. Mazzini 10.

Ufficiali addetti.

Bellini cav. Arturo, *Maggiore. Comandato*, c. Vitt. Em. II, 108.
Benvenuti conte Ferrante, *Capitano*, via Mazzini 7.
Mazzoli Uberto, *Tenente*, v. S. Quintino 22.
Botti Luigi, *Tenente*, v. S. Donato 11.

Impiegati.

Massaroli Licinio, *comandato*, v. Roma 23.
Bocciolone Giacomo, *effettivo*, v. Goito 7.

Consiglio d' Amministrazione delle Compagnie Operai e Veterani d'Artiglieria

Via Stampatori 36.

Presidente.

Cardone cav. Giuseppe, *Colonnello*, via Brofferio 3.

Relatore.

Ricci cav. Antonio, *Maggiore*, via San Quintino 45.

Direttore dei conti.

Bourcet Carlo, *Capitano contabile.*

Ufficiale Pagatore.

Castrati Domenico, *Tenente contabile*, via Roma.

Impiegati civili.

Rinetti Pompeo, via Juvara 18.
Rosati Ernesto, v. Belvedere 3.

Direzione Territoriale d'Artiglieria di Torino.

Via degli Stampatori 36.

Ufficiali.

Cardone cav. Giuseppe, *Colonnello*, via Brofferio 3.
Ricci cav. Antonio, *Maggiore*, via San Quintino 45.
Strazzeri Giulio, *Capitano*, c. Oporto 38.
Dalmazzi Felice, *Capitano Comandante la Compagnia Veterani*, c. Valentino 31.
Morra di Lavriano Ernesto, *Capitano*, via Venti Settembre 8.
Tesi Egisto, *Tenente*, c. Vitt. Em. II, 68.
Barbieri Gius., *Tenente*, v. S. Quintino 45.

Ragioniere Capo.

Rolando cav. Michele, *Relat.*, via Donati 14.

Ragionieri.

Saletta Giuseppe, v. S. Tommaso 19.
Bobbio Carlo, c. Casale 12.
Morichini Giuseppe, via Ottavio Revel 5.

Aiutante Ragioniere.

Buscaglia Alfonso, v. Arsenale 34.

Capo Tecnico Principale.

Autino cav. Gio., Strada di Francia 52.

Scrivani Locali

Viberti Carlo, via Principe Tommaso 3.
Marchisio Giacomo, via Giulio 29.
Galotti Virgilio, p. Madama Cristina 4.

Direzione d'Artiglieria della Fonderia di Torino

Via dell'Arsenale 22.

Direttore

Grillo cav. Pompeo, *Colonnello d'Artiglieria*, c. Vitt. Eman. II, 87.

Vice-Direttore

Quaratesi cav. Alessandro, *Maggiore di Artiglieria*, v. S. Secondo 9.

Applicati

Corvetto cav. Cesare, *Capitano d'Artigl.*, v. S. Francesco da Paola, 21.
San Martino dei conti di San Martino e Strambino nob. Gioacchino, *Capitano d'Artiglieria*, v. Cernaia 3.
Bruni Guido, *Ten. d'Art.*, v. Sacchi 36.
Cattaneo Giovanni Attilio, *Ten. d'Artiglieria*, v. Donati 15.

Relatore del Consiglio

Eandi Giovanni, *Ragioniere principale d'Artiglieria*, v. Gazometro 10, p. 4.

Segretario del Consiglio

Galeazzi Eugenio, *ragioniere d'Artiglieria*, via Milano 1.

Ragionieri d'Artiglieria, Applicati.

Turina Felice, via S. Quintino 15.
Garitta Gius., c. Sommeiller 19.
Balp Ludovico, v. Baretti 18.
Minetti Gius., *aiutante*, v. S. Anselmo 18.

Personale tecnico.

Salomone Alessandro, *capo tecnico principale*, v. Arcivescovado 17.
Gaj Giovanni, *capo tecnico principale* via S. Quintino 23.
Forneri Domenico, *capo tecnico di 1ª cl.*, via Garibaldi 59.
Forneris Vincenzo, *capo tecnico di 1ª cl.*, via Baretti 7.
Ferrero Bernardo, *capo tecnico* di 3ª *cl.*, v. Massena 31.

Scrivani locali di 1ª classe

Morando Secondo, v. Venti Settembre 78.
Muscinelli Marcello, v Sacchi 38.

Scrivani locali di 2ª classe

Mossetti Gio., via Venti Settembre 16.
Riccardi Gio., via Principe Amedeo 29.

Scrivano locale di 3ª classe

Grassi Raniero, v. S. Domenico 34.

Direzione d'Artiglieria del Laboratorio di Precisione

Corso Oporto 6.

Direttore

Bazzichelli cav. Roberto, *Colonn. d'Artigl.*

Vice-Direttore

Ninci cav. Giuseppe, *Maggiore d'Artigl.*

Ufficiali applicati

Spasiano cav. Giulio, *Capitano d'Artigl.*
Gazzoletti Guglielmo, *id.*
Bernardelli Enrico, *Ten. d'Artiglieria.*
Fara Puggioni Salvadore, *id.*

Relatore del Consiglio

Rolando cav. Luigi, *rag. princ. d'Artigl. di 1ª classe.*

Ragionieri applicati

Rosa di S. Marco Vincenzo, *ragioniere principale d'Artiglieria di 2ª classe.*
Comba Antonio, *rag. d'Artigl. di 2ª cl.*
Candiotto Antonio, *aiutante rag. d'Artigl.*
Fogliani Marcelliano, *id. id.*
Soavi Giuseppe *id. id.*

Capi tecnici

Buzzani cav. Amedeo, *capo tecnico principale d'Artiglieria di 2ª classe.*
Romanini Giuseppe, *capo tecnico princip. d'Artiglieria di 2ª classe.*
Rocco Giovanni, *capo tecnico principale d'Artiglieria di 2ª classe.*
Fiorina Giacinto, *capo tecnico principale d'Artiglieria di 2ª classe.*
Formica Ottavio, *capo tecnico di 1ª classe.*
Magis Michele, *id. di 3ª classe.*
Allasia Costantino, *id. id.*

Scrivani locali

Lo Russo Gaetano, *scrivano locale di 1ª cl.*
Garola Alfonso *id.* 2ª
Grati Geniale *id.* 3ª
Guarino Carlo, *id.* 3ª

Direzione d'Artiglieria della Fabbrica d'Armi di Torino

Via Bonzanigo, Isol. 42 Valdocco.

Direttore

Zonca cav. Giacomo, *Colonnello d'Artiglieria*, p. Castello 26.

Vice-Direttore

Duni cav. Alfonso, *Maggiore d'Artiglieria.*

Ufficiali applicati

Scacchi Enrico, *Capitano d'Artiglieria.*
Gay di Quarti Alessandro, *id.*

Relatore del Consiglio

De Baggis Ant., *ragioniere princ. d'Artigl.* c. Princ. Oddone 12.

Segretario del Consiglio

Denina Carlo Vittorio, *ragioniere d'Artigl.*

Ragionieri applicati

Aime Federico, *ragion. princip. d'Artigl.*
Divizia Paolo, *aiutante ragion. d'Artigl.*
Losano Antonio, *id. id.*

Personale tecnico

Carcano cav. Salvatore, *capo tecnico principale di 1ª classe.*
Boeris Carlo, *id. di 2ª cl.*
Albano Valerico, *id. id.*
Baraldi Elico, *id. di 3ª cl.*
Mautino Massimo, *capo tecnico di 1ª classe.*
Turani Mauro, *id. di 2ª classe.*
Marchiaro Angelo, *id. id.*
Caneparo Carlo, *capotecnico di 3ª classe.*
Barillaro Bruno, *id. id.*

Scrivani locali

Codebò Pietro, *scriv. locale di 1ª classe.*
Capelli Giovanni, *id. di 1ª id.*
Giacchero Pietro, *id. di 2ª id.*

Direzione d'Artiglieria dell'Arsenale di Costruzione

Via Borgo Dora 49.

Direttore

Tosi cav. Gio., *Tenente Colonnello.*

Vice-Direttore

Maccabruni cav. Erminio, *Maggiore.*

Applicati

Orlandini Ernesto, *Capitano.*
Bellone Giovanni, *Capitano.*
N. N., *Cap. comandante la 1ª Comp. operai d'Artigl.*
De Sauteiron di S. Clemente nob. Carlo, *Tenente.*
Trovero Giacomo, *Tenente 1ª Comp. operai d'Artigl.*
Lenzi Alfonso, *Tenente 1ª Comp. operai d'Artiglieria.*

Ragioniere-capo

Matteoda cav. Vincenzo, *relatore del Cons.*

Ragioniere principale

Ferrari Giulio.

Ragioniere

Savoretti Pietro.

Aiutanti-Ragionieri

Rissone Giovanni. Lana Giovanni.

Capi-tecnici principali

Michela cav. Gio. Santi Vittorio.
Rota Alessandro.

Capi-tecnici

Astutti Franc. Cardone Raffaele.
Arnò Giacomo Blotto Angelo.
Cordero Giovanni.

Scrivani locali

Mili Giovanni. Porotti Pasquale.
Grillo Gioachino.

Comando Territoriale del Genio Militare

Via S. Francesco da Paola 7.

Briganti comm. Donato, *Maggior Generale, Comandante Territoriale*, via Accademia Albertina 31.
Boyer Paolino, *Maggiore*, v. Carmine 6.
Traniello Vincenzo, *Capitano*, v Silvio Pellico 2.
Roggero Edoardo, *Tenente*, v. Garibaldi 44.
Carozzi Giuseppe, *rag. geom.*, v. Tarino 4.
Gariazzo Gio., *scrivano locale*, v. S. Francesco da Paola 7.

Direzione Territoriale del Genio Militare

Via San Francesco da Paola 7.

Giacomino cav. Benedetto, *Colonnello, Direttore*, v. Bogino 27.
Bonazzi cav. Lorenzo, *Maggiore*, v. Mazzini 17, p. 2.
Carbone Domen., *Capit.*, v. Maria Vitt. 25.
Giustetti Umberto, *Capitano*, v. Principe Amedeo 20.
Arbarello cav. Carlo, *Cap.*, v. Rossini 14.
Jacobucci Guglielmo, *Cap.*, v. Principe Amedeo 17.
Mirone cav. Pietro, *Capitano*, c. Duca di Genova 6.
Filippa Vittorio, *Cap.*, v. Arsenale 36.

Prever Luigi, *Tenente*, v. Maria Vitt. 25.
Didero Mario, *Tenente*, v. Roma 8.
Monticelli cav. Angelo, *ragion. geom. capo, relatore*, c. Casale 8.
Giacheri Vincenzo, *ragion. geom. princ.*, via Rosine 3.
Testa Carlo, *rag. geom. princ.*, v. Goito 2.
Mazzola Gius., *ragion. geom. princ.*, via S. Maria 4.
Caretta Gualtiero, *ragion. geometra princ.*, v. Sant'Alselmo 1.
Giovannoni Raffaele, *ragioniere geometra*, v. Mazzini 35.
Derossi Cesare, v. Maria Vittoria 30.
Romano Paolo, v. S. Franc. da Paola 27.
Fornari Bartol., *aiutante ragioniere geom.*
Granata Francesco, v Rosine 3.
Caponi Umberto, v. Saluzzo 25.
Orzali Agostino, v. Po 35.
Goitre Franc., c. Reg. Margherita 96.

Scrivani locali.

Dalmasso G. B., p. Madama Cristina 1.
Manciati Francesco, v. Sacchi 4.
Marengo Michele, v. Rosine 3.
Staccione Pietro, v. Galliari 19.
Sacchiero Silvio, v. Rosine 3.
Silvi Francesco, v. Consolata 3.

Assistenti locali.

Ottino Gius., c. Principe Oddone 25.
Robutti Ang., via Rosine 3.
Ottino Pietro, v. Duchessa Iolanda 8.
Babando Bald., v. Arcivescovado 15 e 17.
Bonanate Filippo, ex Cittadella.
Monteverdi Massimino, Caserma Esagono ex Cittadella.
Toffanin Vincenzo, v. Rivara 24.
Durante Francesco, v. Ponte Mosca 6.

Direzione Territoriale di Commissariato Militare del 1° Corpo d'Armata

Via S. Francesco da Paola 7, p. 1.

Salvi cav. Giuseppe, *Uff. Commissario, Colonnello, Direttore*, v Mazzini 2, p. 1.
Ferrari cav. Angelo, *Tenente Colonnello*, v Po 29, p. 4.
Picchio cav. Carlo, *Maggiore*, v. Rosine 3.
Rey Domenico, *Capitano*, v. Berthollet 20.
Paoli Enrico, *Capitano*, v. Ormea 8.
Montanini Casimiro, *Capitano*, v. Goito 2.
Rossi Antonio, *Capitano*, v Riberi 2.
Pini Emilio, *Tenente*, c. Cairoli 22
Tosco Giovanni, *Tenente*, v. Vanchiglia 23.
Eccli Giovanni, *Tenente*, v. Ospedale 40.
Fea Luigi, *Tenente*, p. Solferino 11.
Filomena Costan., *Ten.*, v. della Zecca 3.
Guala Gius., *Sottotenente*, v. Po 26.
Gariggioli Innocenzo, *Tenente*, v. Po 55.
Segre Davide, *Sottotenente*, via Principe Amedeo 29.
Baravalle Luigi, *Sottotenente*, v. Barolo 1.
Cuniberti Gius., *Sottoten.*, v. Maria Vitt. 2.

Scrivani locali.

Silva Felice, via Vanchiglia 10.
Streglio Leop., v. Palazzo di Città 2.
Costa-Raschieri Edoardo, v. Rosine 5.
Rezza Antonio, v. Sagliano 2
Vandero Pietro, v. Berthollet 25.
Cerrato Ferdinando, c. Valentino 40.
Munari Gius., p. Vittorio Emanuele 24
Agnese Filippo, v. Venti Settembre 10.

Direzione Territoriale del 1° Corpo d'Armata

Ubaudi cav. Pietro, *Colonnello Medico, Direttore di sanità.*
Ostino dott. Giov., *Ten. Medico, addetto.*
Valoti Pietro, *scrivano locale.*

Direzione dell'Opificio di Arredi Militari

Corso Oporto 22.

Ufficiali

Manfredi cav. Ferd., *Colon d'Artigl., Direttore*, v. Madama Cristina 6.
Ferrari cav. Achille, *Maggiore d'Artigl. vice-dirett.*, v. S. Quintino 36.
Pasquini Ercole, *Capitano contabile, direttore dei conti*, via S. Secondo 31.
Massa cav. Luigi, *Capit. cont.*, c. Oporto 37.
Papi Ferdinando, *Capitano contab.*, barriera di Casale, casa Camaita, 322.
Leonardi Gius., *Tenente d'Artiglieria*, v. Gioberti 58.
Pernigotti Luca, *Tenente commissario*, c. Vitt. Eman II, 108.
Toselli Gaet., *Ten. commiss.*, v. Ponza 4.
Monge-Roffarello Gio., *Tenente contabile*, corso Napoli 18.
Giusto Placido, *Ten. cont.*, v. Massena 3.
Franceschinis Ermenegildo, *Tenente d'Art.*, v. Roma, 38.
Mondino Bartolomeo, *Sottoten. commiss.*, v. Massena 16.

Impiegati

Garrone Giacomo, *ragioniere principale d'Artigl., Relatore*, via Vanchiglia 18.
Mazzini Annibale, *cont. pr.*, v. Gropelli 4.
Sagliano Raffaele, *ragioniere principale d'Artiglieria*, v. dei Fiori 19.
Cassetta Gio., *rag. d'Artigl.*, v. Nizza 17.
Bassone Gius., *Aiutante rag. d'Artiglieria*, v. Rivara Campidoglio 23.
Chiosso Gius., *capo tecnico princ. d'Artigl.*, c. Vinzaglio 23.
Cavallo Carlo, v. Deposito 3.

Scrivani locali

Bernachini Carlo, quartiere S. Daniele.
Calleri Bartolomeo, v. Mazzini, 41.
Palletti di Villafalletto Mario, c Oporto 45.
Gabotto Gregorio, p. Venezia, 3.
Darù Pietro, v. Donati 15.
Tebaldi Tebaldo, v. S. Maria 9.
Cuffolotti Pietro, v. del Carmine 12.

Direzione del Magazzino Centrale Militare di Torino

Via Ottavio Revel 11.

Questo stabilimento militare è, può dirsi, uno dei più antichi del vecchio Piemonte. Istituito nell'anno 1711, sotto la denominazione di *magazzino delle merci*, provvedeva il vestiario alle truppe. Ora è deposito delle stoffe e degli oggetti costruiti, che vi si consegnano per appalti, attinenti ai vari servizi dell'Esercito. Esso distribuisce stoffe ed oggetti ai Distretti e stabilimenti militari ed ai Corpi residenti nel territorio del 1° corpo d'armata (Torino), del 2° (Alessandria), del 3° (Milano), del 4° (Piacenza).

Francolino cav. Bened., *Ten. Colon. cont. dir.*, v. Amedeo Avogadro (Magazzino) 13.
Manfredi cav. Pietro, *Maggiore contabile*, v. Lagrange 16.
Chiari Cesare, *Capitano commissario*, via Vittorio Amedeo II, 13.
Magistrelli Luigi, *Capit. cont., Uffic. Mag.* via Amedeo Avogadro (Magazzino) 13.
Robotti Luigi, *Tenente commiss., controll.*, v. Bertola 36.
Curtoris Vittorio, *Tenente commiss., controllore*, via S. Anselmo 3.
Bonardi Michele, *Tenente contabile, direttore dei conti*, v. Passalacqua 6.
De Blasio Ettore, *Ten. cont.*, v. Rosine 3.
Bissoni Arturo, *Sottotenente contabile*, via Drovetti 26.
Casalis Vittorio, *Sottotenente contabile*, via Massena 14.
Garbelli Gioachino, *scrivano locale di 1ª classe*, v. Nizza 27.
Laviny Paolo, *scrivano locale di 1ª classe*, v. S. Secondo 52.
Mochino Luigi, *scriv. locale di 1ª classe*, c. Princ. Oddone 25.
Sassi Giuseppe, *scriv. locale di 1ª classe*, via Barolo 25.
Corso Ed., *scrivano locale di 2ª classe*, via Massena 43.
Garda Vito, *scrivano locale di 3ª classe*, v. Cuorgnè 8.
Serra Gius., *scrivano locale di 3ª classe*, v. Palazzo di Città 16.
Bianchi Angelo, *scriv. locale di 3ª classe*, v. Basilica 5.
Il Magazzino occupa inoltre n. 77 operai fra capi-operai, operai di prima, di seconda e di terza classe.

Comando della Legione RR. Carabinieri

Piazza Carlo Emanuele II, 4.

Comandante la Legione.

Savi cav. Ercole, *Colonn.*, p. Vitt. Em. I, 21

Comandante la Divisione.

Quaglio cav. Francesco, *Tenente Colonn.*, v. della Rocca 21.

Capitano Aiutante Maggiore in 1ª.

Lombardi Pietro, p. Carlo Eman. II, 4.

Capitano Comand. la Comp. interna.

Radaelli Uberto, p. Carlo Em. II, 4.

Capit. Comand. la Comp. esterna.

Soave Gaudenzio, p. Carlo Em. II, 4.

Tenente Aiutante Maggiore in 2ª.

Lasagno Carlo, v. Della Rocca 16.

Ten. Comand. la Tenenza di Torino.

Oddone Cesare, p. Carlo Eman. II, 4.
Pitassi Pietro, *Tenente contab.*, v. S. Francesco da Paola 21.
Anselmo Andrea, *Tenente di massa*, via Ospedale 40.
Pitassi Gius., *Tenente pagatore*, v. S. Francesco da Paola 21.

Personale amministrativo.

Monti cav. Dante, *Maggiore, relat. e dirett. conti*, via Bogino 35.
Bertolino Gius., *impiegato civ.*, v. Bogino 1.
Gennaro Paolo, *scrivano locale di 1ª classe*, via Venti Settembre 43.
Pasquini Massimino, *scriv. locale di 1ª cl.*, v. Madama Cristina 17.
Monetti Ambrogio, *scrivano locale di 1ª cl.*, in Cittadella.
Toscanelli Cesare, *scrivano locale di 1ª cl.*, in Cittadella.

Sussistenze Militari.

Corso Vitt. Em. II, 128 (Foro Boario).

Maggiore contabile consegnatario.
Bosio cav. Ortensio.

Capitani contabili
Porporati Michele, (Consegnatario del Magazzino Viveri).
Guibert nob. Carlo (Comand. la 1ª Comp. di Sussistenza).

Tenenti contabili
Bisceglia Nicola.
Rollini Enrico (addetto al Magazz. Viveri).

Sottotenenti contabili
Massano Ernesto. Paglieri Carlo.

Scrivano locale di 1ª classe
Magnani Carlo.

Ospedale Militare Principale della Divisione di Torino

Sappa cav. Domenico, *Ten. Colon. Medico, Direttore dell'Ospedale*, Ospedale Milit.
Favre cav. Giovanni, *Maggiore Medico*, v. Pio Quinto 26.
Ferrero di Cavallerleone cav. Luigi, *Magg. Med.*, v. Venti Settembre 20.
Musizzano cav. Luigi, *Magg. Med.*, corso Vitt. Eman. II, 68
Trombetta dott. Edmondo, *Capit. Medico, Aiutante Magg. in 1ª*, v. Plana 7.
Tommasina dott. Mario, *Capit. Medico* (Comandato all'Accad. Militare).

Tenenti Medici.
Sulliotti dott. Effisio, (dirigente il Deposito dei convalesc. milit. di Moncalieri).
De-Cesare dott. Edoardo, v. Cavour 14.
Richeri di Mont Richer Carlo, via Della Rocca 29.
Fissore dott. Vittorio, v. Nizza 11.
D'Amico dott. Biagio, p. Castello 26.
Faldella dott. Pietro, Ospedale Milit.
Turina dott. Vitt. Alberto, v. Galliari 14.

Maggiore contabile, relatore
Corte cav. Nicola, v. S. Franc. da Paola 11.

Capitano contabile, direttore dei conti
Praga cav. Antonio, v. Maria Vittoria 40.

Sottotenenti contabili
Olivero Aristide, v. S. Secondo 50.
Amar Tobia, v. Ospedale 8.

Farmacista capo di 1ª classe
Ponzi cav. Erasmo, c. Oporto 23.

Farmacista di 2ª classe
Bifulco Aurelio, p. Carlo Em. II, 15.

Farmacisti di 3ª classe
Gerbino Vittorio, Ospedale Militare.
Cornelio Luigi, v. Berthollet 28.

Scrivani locali di 1ª classe
Matteazzi Antonio, p. Lagrange 1.
Coppo Giuseppe, v. Porta Palatina 20.

Scrivani locali di 2ª classe
Berrino Giuseppe, v Pescatori 1.
Caruson Ernesto, v. Gaudenzio Ferrari 2

Scrivano locale di 3ª classe
Giraud Vittorio, v. Cavour 12.

Farmacia Centrale Militare

Corso Siccardi 11.

Personale farmaceutico

Chimico-farmacista Direttore
Filippi cav. Giacomo, corso Siccardi 11.

Farmacisti capi di 1ª classe
Gatti cav. Giuseppe, via Perrone 8.
Parigi cav. Francesco, c. S. Martino 8.

Farmacisti capi di 2ª classe
Brero Giovanni, v. Perrone 8.
Nasi Pietro v. Garibaldi 39.

Farmacista di 1ª classe
Lovadina Marco, c. Princ. Oddone 31.

Farmacisti di 2ª classe
Baroni Edoardo, v. S. Quintino 24.
Castellini Giuseppe, v. Barbaroux 37.

Farmacisti di 3ª classe
Verde Oreste, v. Princ. Tommaso 14 *bis*
Bonaventure Stef., v. Princ. d'Acaja 1 *bis*
Laurini Carlo, v. Juvara 18.

Personale contabile

Capitano contabile
Cerva cav. Cesare, c. Palestro 5.

Tenente contabile
Valle Achille, v. delle Scuole 14.

Scrivani locali di 1ª classe
Piovano Camillo, via dei Fiori 17.
Sola Giuseppe, stradale di Lanzo 46.

Scrivano locale di 2ª classe
Febbraro Giovanni, v. Carena 2.

QUADRO

dei Corpi e reparti di truppa stanziati in Torino.

Comando	Località in cui è situato	Comandante e Direttore (Grado - Casato e Nome)	Alloggio del Comandante e Direttore
Brigata Sicilia	via Donati 12, p. 1	*Maggior Gen.* Fecia di Cossato comm. Luigi	via Donati 12, p. 1.
» Puglie	» Cernaia 28, p. 2	*M. G.* Prielli comm. Luigi	» Cernaia 28, p. 2.
» 1ª Cavalleria	» Amedeo Avogadro 9, p. 1	*M. G.* Bertalazone cav. Giuseppe	» Amedeo Avogadro 9.
61° Reggimento Fanteria	» Garibaldi, quartiere S. Celso.	*Colonn.* Murgia cav. Francesco	» Passalacqua 6, p. 2.
62° »	» Casale, id. Dogali	» Zanelli cav. Severino	corso S. Maurizio 36, p. 3.
71° »	» Cernaia, caserma Pietro Micca.	» Brusati cav. Ugo	via Finanze 4.
72° »	» Cernaia, id. Cernaia.	» Zuffi cav. Estore	piazza Statuto 13, p. 2.
8° » Bersaglieri	» M. Vittoria, id. A. Lamarmora.	» Zanotti cav. Agostino	via Mazzini 15.
3° » Alpini	» Moncalieri, id. Rubatto.	» Troya cav. Ettore	» Ormea 12, p. 1.
Cavalleria Piemonte Reale (2°)	via Zecca, caserma Cavalleria.	» Gennari cav. Gius.	» della Rocca 37.
Reggimento Artigl. Montagna	corso Vitt. Eman. II, Foro Boario, caserma A. Lamarmora.	*Ten. Colonn.* Fasce cav. Gio.	via Bogino 7.
Brigata di Batt. Trasformabili	corso Vittorio Emanuele II, Foro Boario, caserma Cavalli.	*Magg.* Panizzardi cav. Pietro	
Compagnia Treno (23° Artigl.ª)	corso Vittorio Emanuele II, Foro Boario, caserma Cavalli.	*Capitano* Persod Pietro	corso Vitt. Eman. II, 108.
Brigate Artigl. da Fortezza (29°)	ex Cittadella (esagono).	*Magg.* Polleri cav. Gio. Batt.	via Madama Cristina 9.
Compagnia Ferrovieri	via Arcivescovado, q. Missione.	*Magg.* Fassini cav. Giuseppe	corso Vitt. Eman. II, 38.
Distretto milit. di Torino	c. Valdocco 5, quart. S. Marcellino	*Colonn.* Vassallo cav. Michele	piazza Statuto 11.
Squadrone Palafrenieri	c. Siccardi, quart. ex Cittadella.	*Capitano* Belleri Gio. Batt.	» S. Massimo 11 e 13, p. 1
Legione RR. Carabinieri	piazza Carlo Emanuele II, 4	*Colonn.* Savi cav. Ercole	piazza Vitt. Em. I, 21 p. 3.

ISTITUTI DI CREDITO E RISPARMIO

Banca d'Italia

Via Arsenale 8.

Consiglio di Reggenza

Ceriana cav. uffic. ing., Franc., *Presidente.*
Spinelli comm. Luigi, *Vice-Presidente.*
Donn cav. Gio, *Segretario,* v. Cernaia 3
Poccardo cav. avv. Eugenio, *Vice-Segret.*

Reggenti: Ratti comm. Giuseppe.
» Montù cav. Gio. Batt.
» Bertetti cav. avv. Pietro.
» Levi Edoardo.
» Dumontel cav. Federico.
» Stallo cav. Gaetano.
» Grasso Vittorio.
» Calandra Claudio.

Reggenti
deputati presso il Consiglio Superiore

Ceriana cav. uffic. ing. Francesco.
Donn cav. Giovanni.
Ratti comm. Giuseppe.

Censori

Cassinis ing Ferd. Pollone cav. Eug.
Ajello comm. Luigi.

Consiglieri di Sconto

Mazzonis bar. Ettore, v. S. Domenico 11.
Abrate cav. Ant., c. Emilia 4.
Marino Tommaso, v. Arsenale 10.
Acino Domen., v. Brofferio 3.
Ubertalli Pietro, c. Oporto 17.
Franco Franc., v. Alfieri 4.
Capriolo Emanuele, c. Vitt. Em. II, 74.
Vigliardi-Paravia cav Carlo, c. Palestro 3.
Sacerdote Ezechia, v. Maria Vittoria 26.
Pelazza Bartolomeo (Docks).
Pia Felice, ang. v. Bellini e S. Quintino.
Pellegrin Davide (Torre Pellice).
Rossi Teofilo, c. Vitt. Em. II, 44.
Bona Basilio (Caselle).
Peyrot Arturo, v. Alfieri 4.

Direttore

Bollero comm. Marcello, via Arsenale 8.

Vice-Direttore.

Squilloni cav. Enrico, v. Arsenale 6.

Segreteria

Valente Umberto, *applicato,* via Volta 5.
Roggero Maurizio, *incaricato dei trapassi azioni,* via Orfane 25.

Applicati

Sampò Giovanni, via Finanze 5.
Chiera di Vasco conte Cesare, corso Vitt. Eman. II oltre Po 20, casa Conta.
Quaglia Ettore, via Po 52.
Gamna Angelo, v. Alfieri 19.

Ragioneria

Giorello Gio., *ragion.,* c. Vitt. Em. II, 36.

Applicati

Vay Alessandro, via Cernaia 32.
Sola Felice, corso Vitt. Em. II, 71.
Nagliati Giulio, v. Montebello 21.
Garrone Luigi, *ragion.,* v. della Zecca 11.

Sconti

L'accettazione delle cambiali per lo sconto si fa dalle **9** alle **11**

De-Bartolomeis Uberto, *capo agli sconti,* piazza Bodoni 5.
Picchianti Franc., *aiuto capo ufficio.*

Applicati

Camandona cav. Gius., v. S. Domenico 27.
Parmetler Pietro, via dell'Arsenale 6.
Cerruti Gioachino, Moncalieri.
Roberto Giulio, v. S. Secondo 7.
Margaria Luigi, v. Venti Settembre 48.

Conti correnti

Olivero Secondo, *capo ai conti correnti,* via Sacchi 4.
Semeria Leonida, via S. Tommaso 19.

Cassa principale

Aperta dalle **10** alle **15** senza interruzione.

Lovera di Maria march. Cesare, *cassiere principale,* via Cernaia 14.

Applicati

Fumero Giovanni, alla Mad. del Pilone.
Alloati Vincenzo, via Pietro Micca 22.
Viale Camillo, *cassiere supplente,* via Barbaroux 8.
Franchi Giov. Battista, *cassiere fiduciario,* v. Cernaia 36.
Galateri di Genola conte Annibale, *volontario,* via Assietta 3.

Cassa dei pagamenti

Aperta dalle **10** alle **15** senza interruzione.

Savio *ragioniere* Cesare, *cassiere ai pagamenti,* v. Saluzzo 42 *bis.*

Cassa dei cambi

Aperta dalle **10** alle **14** senza interruzione

Magnani Benedetto, *cassiere,* corso Re Umberto 40.

Credito Fondiario della Banca d'Italia

(*in liquidazione*)

e Rappresentanza dell'Istituto Italiano di Credito Fondiario

presso la Banca d'Italia

Littardi avv. Lod., *applic.,* v. S. Anselmo 6.

Ricevitoria e Cassa Provinciale

(*presso la Banca d'Italia*).

Magnani Bened., *cass.,* c. Re Umberto 40.
Quaglia cav. Oreste, *Capo d'ufficio,* v. Po 52.
Farina Attilio, *aiuto capo ufficio.*
Gandiglio Giulio, *cassiere fiduciario,* via S. Donato 4.

Agenti di Cambio

accreditati presso la Banca d'Italia

Velasco cav. Felice, via Finanze 15.
Costamagna cav. Angelo, via Saluzzo 1.
Colonna cav. Gius., via Maria Vittoria 11.
Barberis cav. Giacomo, via Bogino 4.
Henry Paolo, via Bogino 8.
Deregibus cav. Federico, via Bogino 24.
Moriondo cav. Gius., v. Lagrange 16.
Denina Luigi, via S. Franc. da Paola 12.

Operazioni della Banca d'Italia.

La Banca d'Italia sconta:

1° *Buoni del Tesoro* ;

2° *Lettere di cambio munite della firma di due persone almeno;*

3° *Lettere di cambio con deposito, in garanzia, di titoli sui quali consente anticipazioni o di fedi di deposito, di merci e derrate nei magazzini generali ;*

4° *Assegni bancarii (chèques) ;*

5° *Note di pegno (Warrants) emessi da Società di Magazzini generali legalmente autorizzate, anche se munite delle sole firme del sovvenuto e del sovventore;*

6° *Pagherò cambiari accompagnati da lettere d'ordine di merci e derrate;*

7° *Vaglia cambiari proprii;*

8° *Fedi di credito dei Banchi di Napoli e Sicilia;*

9° *Cedole d'interessi* e

10° *Cartelle ed Obbligazioni sorteggiate* sulle quali consente anticipazioni esigibili nelle piazze indicate in apposito Elenco.

La scadenza *massima* dei recapiti non potrà essere maggiore di *quattro mesi* dal giorno dell'ammissione allo sconto.

La scadenza *minima* dei recapiti pagabili nelle piazze nelle quali non sono scontati, ma dove la Banca ha uno **Stabilimento proprio** dovrà essere di **5 giorni** *per le Cambiali scontate da uno Stabilimento del Continente su piazze del Continente, ovvero da uno Stabilimento di un'Isola su piazze della stessa Isola, e di* **7 giorni** *per le Cambiali scontate da uno Stabilimento del Continente su piazze di un'Isola, ovvero da uno Stabilimento di un'Isola su piazze di un'altra Isola o del Continente.*

Se le cambiali sono pagabili *nelle piazze dove la Banca non ha che un* **Corrispondente** gli indicati termini di scadenza s'intenderanno aumentati rispettivamente a **7** e a **10** giorni.

La Banca percepisce uno sconto minimo di **cent. 50** *sui recapiti scontati quando lo sconto liquidato sul totale per ogni singola piazza o per ciascuna presentazione risultasse inferiore.*

La scadenza *minima* dei *recapiti in genere,* pagabili *nel luogo dove sono scontati,* potrà essere di uno, di due o di tre giorni, secondo il parere delle Direzioni locali in riguardo alla opportunità dello sconto, e considerato il *termine* della scadenza del mese.

La scadenza *minima* dei *buoni del Tesoro,* delle *cartelle* e delle *obbligazioni sorteggiate, pagabili in qualunque luogo,* potrà essere quella indicata nel paragrafo precedente, con l'avvertenza che su quelli dei detti titoli i quali fossero pagabili *fuori piazza* ed avessero una scadenza minore di 5 giorni, sarà ritenuto lo sconto in ragione di 5 giorni.

Gli assegni bancari (*chèques*) a vista e quelli *a termine non vistati,* potranno essere ammessi allo sconto soltanto dal giorno della emissione fino il **decimo** giorno dopo la medesima se presentati ad uno Stabilimento del Continente o di un'Isola e pagabili rispettivamente su piazze del Continente o della stessa Isola, *dove la Banca ha una Sede o Succursale propria,* e dal giorno della emissione fino all'**ottavo** giorno dopo la medesima se presentati ad uno Stabilimento del Continente e pagabili su piazze di un'Isola ovvero ad uno Stabilimento di un'Isola su piazze di un'altra o del Continente, *dove la Banca ha una Sede o Succursale propria.*

Le *cedole d'interessi* del semestre in corso saranno ammesse allo sconto dal primo giorno dello stesso semestre verso la provvisione di $^1/_4$ $^0/_0$ al mese e sull'importo netto di esse, calcolando un mese intero quello in cui avviene la presentazione, qualunque sia il giorno di essa.

Le *cedole d'interessi scadute* e le *cartelle* ed *obbligazioni estratte*, già ammesse a pagamento, saranno acquistate sotto deduzione di un diritto in ragione di :

2 $^0/_{00}$ per le cedole d'interessi pagabili in qualunque luogo ;

1 $^0/_{00}$ per le cartelle ed obbligazioni estratte pagabili nel luogo dove avviene lo sconto ;

2 $^0/_{00}$ per le cartelle ed obbligazioni estratte pagabili fuori piazza.

Il suddetto diritto sarà percepito sul *netto* ammontare dei titoli.

Le *Note di pegno* (*Warrants*) e le cambiali garantite da *fedi di deposito* o da *lettere d'ordine,* potranno essere pagate prima della scadenza. In questo caso la Banca gira senza sua garanzia i detti recapiti al cedente, e restituisce lo sconto, al saggio corrente nel giorno del rimborso, per i giorni che restano fino alla scadenza di essi.

Gli acconti che venissero pagati sulle *note di pegno,* in rappresentanza di ritiri parziali di merci dai magazzini generali da parte dei possessori delle

fedi di deposito, saranno accettati dalla Banca e portati in diminuzione dello ammontare della *nota di pegno* scontata insieme con l'interesse - al saggio corrente - dal giorno successivo al versamento a quello della scadenza.

La presentazione dei recapiti alla Banca da parte di ditte o di persone residenti fuori piazza, ammesse allo sconto, potrà essere eseguita mediante lettera indirizzata alla medesima e recante una distinta dei recapiti rimessi.

Il netto prodotto dei recapiti scontati, viene accreditato subito al cedente in *conto corrente disponibile*, sul quale egli può emettere *assegni bancari girabili* a favore proprio o di terzi fino a concorrenza del suo credito.

Gli stampati per gli assegni sono provveduti gratuitamente dalla Banca.

L'importo dei *buoni del Tesoro*, dei *vaglia cambiari*, delle *fedi di credito*, delle *cedole d'interessi*, delle *cartelle* ed *obbligazioni estratte*, viene pagato dalla Cassa subito, senz'altre formalità, tranne la presentazione di una distinta dei titoli, sulla quale - munita del *visto* del Direttore *per il pagamento* - il presentatore rilascia quietanza della somma riscossa

Fa anticipazioni sopra titoli di cui si ha visione della distinta presso le Sedi della Banca.

Accetta versamenti di somme, contro ai quali apre dei *conti correnti infruttiferi*.

I correntisti possono disporre del loro credito a piacimento, mediante *assegni* provveduti dalla Banca ed emessi secondo le disposizioni del Codice di Comm.

Accetta somme in conto corrente fruttifero sulle quali attualmente corrisponde l'interesse annuo dell'**1** $^1/_2$ $^0/_0$ netto da tassa di ricchezza mobile.

I versamenti non dovranno però mai essere inferiori a lire **1000**, o si possono prelevare sino a lire **100.000** al giorno.

Accetta dai *clienti abituali* somme non minori di *lire mille*, per essere passate *gratuitamente* a credito di essi, ovvero di altre ditte o persone, presso qualunque suo Stabilimento, dietro presentazione della *ricevuta di accreditamento in C/C* emessa dallo Stabilimento presso cui avvenne il versamento.

Vaglia gratuiti.

I vaglia gratuiti emessi dalle Sedi Succursali della Banca d'Italia sono pagabili da tutti gli Stabilimenti della Banca, compreso quello emittente, e possono essere dati nei pagamenti presso i suoi corrispondenti.

I vaglia possono servire per qualsivoglia transazione fra privati e fra commercianti, in qualunque luogo e in qualunque tempo bastando alla loro trasmissione una semplice girata a tergo, od anche la sola firma in bianco del possessore

I vaglia sono consegnati colla maggiore possibile sollecitudine; la domanda può essere fatta, finchè l'ufizio di cassa della Banca rimane aperto al pubblico. Sono numerati e datati, indicano in cifre e in tutte lettere la somma per la quale vengono emessi, e sono firmati dal Cassiere e dal Direttore

Accetta a titolo di custodia, presso tutti gli Stabilimenti:

Depositi obbligatori e *per cauzione* con vincolo a favore di terzi;

Depositi liberi chiusi contenenti carte, valori di qualunque specie, gioie ed altri oggetti.

Istituto Ital. di Credito Fondiario

Società Anonima – Sede in Roma

Capitale statutario L. 100,000,000
Emesso e versato » 40,000,000

Legge 22 febbr. 1885 (testo unico), N. 2922, Serie 3ª 17 luglio 1890, N. 6955, Serie 3ª, e 6 maggio 1861, N. 215, Serie 3ª.

Norme per la richiesta dei mutui.

Il mutuo deve essere garantito da prima ipoteca sopra immobili di cui il richiedente possa comprovare la piena proprietà, che abbiano un valore doppio della somma richiesta, e che diano un reddito certo e durevole per tutto il tempo del contratto.

Il saggio dei mutui è fissato per ora al **4** $^1/_2$ $^0/_0$ ad anno, tanto per i mutui dati in valuta legale o in cartelle esigibili in valuta legale, quanto per quelli dati in oro o in cartelle esigibili in oro.

Pei mutui in cartelle esigibili in valuta legale la provvigione annua sarà determinata, nei limiti stabiliti dalla legge, dal Consiglio d'Amministrazione nel mese di dicembre di ogni anno, per l'anno successivo. Per l'anno **1891** è fissata in **L. 0,45**.

Pei mutui in valuta legale, o in oro o in cartelle esigibili in oro, la provvigione sarà concordata tra l'istituto e il mutuatario nei limiti da fissarsi periodicamente dal Consiglio di Amministrazione.

Quando il mutuo sta stipulato in oro o in cartelle esigibili in oro, il mutuatario dovrà obbligarsi a corrispondere sulle quote d'interesse e di ammortamento, comprese nelle annualità dovute allo Istituto, il cambio medio risultante dai vari cambi correnti sull'Italia nelle piazze estere che verranno designate per Decreto Reale.

Le domande di mutuo potranno essere presentate tanto alla Sede dell'Istituto in Roma, quanto alle Agenzie, che a misura del bisogno verranno istituite nelle città capoluogo di provincia. Dovranno essere sempre redatte in doppio esemplare.

L'Istituto nella trattazione dei mutui preferisce di mettersi in diretta comunicazione con le parti richiedenti, senza riconoscere necessaria l'opera di intermediarii.

Frattanto, e sino all'impianto di Agenzie dell'Istituto, funzioneranno come tali le Sedi e Succursali della Banca Nazionale nel Regno, ad eccezione della Sede di Roma.

Le domande di mutuo si fanno in carta senza bollo sul modulo a stampa che viene fornito gratuitamente dall'Istituto e dalle Agenzie.

Alle domande debbono unirsi in originale o in copia autentica i documenti necessari a comprovare a termini di legge la proprietà, la libertà ed il valore degli immobili offerti in ipoteca.

Le annualità da corrispondersi dai mutuatari saranno stabilite in una cifra costante, la quale deve comprendere:

a) l'interesse al saggio annuo pattuito;

b) una quota per ammortamento del capitale, la quale varia a seconda del termine stabilito per l'estinzione del mutuo;

c) una quota fissa per ogni **100** lire del capitale mutuato per diritti di provvigione;

d) una quota per ogni **100** lire del capitale mutuato per rifusione della imposta di ricchezza mobile, pei mutui indicati nell'art. 37 della legge 17 luglio **1890**;

e) centesimi **15** per ogni **100** lire del capitale mutuato a titolo d'abbonamento per le attuali tasse di ipoteca, registro e bollo, ed altre di qualsiasi specie dipendenti dal contratto di mutuo.

Il mutuatario è sempre in facoltà di liberarsi anticipatamente in tutto o in parte del suo debito corrispondendo però all'Erario ed all'Istituto i compensi di cui all'art. **7** della legge **22** febbraio **1885**, N. **2922**, serie **3ª** nei modi stabiliti dal successivo art. **8** di detta legge. Avrà inoltre obbligo, *pei mutui in contanti*, di versare all'Istituto la differenza coi relativi interessi a scalare fra le somme già soddisfatte negli anni decorsi a titolo di provvigione e quelle che per lo stesso titolo avrebbe dovuto versare a forma della tabella annessa ad ogni contratto, come se il mutuo fosse stato da principio creato per la minor durata effettivamente verificatasi. Gli stessi compensi sono dovuti in tutti i casi nei quali, per inadempimento del contratto od altra causa qualsiasi, l'Istituto trovisi in diritto di ripetere l'immediato rimborso del suo credito.

All'atto della presentazione della domanda di mutuo i richiedenti dovranno versare all'Istituto per lo studio legale degli atti e per la perizia la metà dell'importo indicato nella tariffa seguente, se trattisi di beni urbani. Se si tratti di beni rustici il richiedente dovrà versare $^2/_5$ dell'importo rispettivo, oltre all'ammontare approssimativo delle indennità spettanti al perito per trasferta e permanenza, e la spesa maggiore di misurazione per i fondi situati in provincie sprovviste di catasto regolare. Le dette quote di depositi saranno integrate prima di dar corso all'esame tecnico o legale, a seconda che sia stata data la precedenza all'uno o all'altro studio.

Venendo proposte operazioni sopra fondi urbani, situati in località in cui non sia stabilita Agenzia o Rappresentanza dell'Istituto, il richiedente dovrà depositare, oltre la metà della somma indicata nella tabella, l'ammontare approssimativo delle spese di trasferta e di permanenza dovute al perito. Le spese di trasferta e di permanenza dei periti saranno regolate dalle tariffe stabilite e pubblicate dall'Istituto.

Per le domande superiori ad un milione di lire, il deposito per spese sarà determinato, di caso in caso, dall'Istituto.

Trattandosi di operazioni comprendenti fondi urbani e rustici, le norme suddette avranno applicazione separata.

Nel caso che la domanda venga ritirata per fatto volontario del richiedente o perchè in seguito all'esame il mutuo non venisse in tutto o in parte accordato, il richiedente dovrà rimborsare all'Istituto le spese sostenute, e l'Istituto dovrà rendere al mutuatario la eccedenza eventuale sul deposito, meno il **10** $^0/_0$ dell'ammontare dello stesso deposito che sarà ritenuto per indennità.

Le stipulazioni dei contratti di mutuo saranno fatte col ministero dei notai indicati dall'Istituto e le spese relative dovranno essere rimborsate all'Istituto dai mutuatari nel loro ammontare effettivo.

Spese per lo studio legale degli atti e per la perizia, escluse quelle di stipulazione.

Per un mutuo di lire	Percentuale sulle somme intermedie	Per mutuo su fondi rustici	Percentuale sulle somme intermedie	Per mutuo su fondi urbani
Da 1,000 a				
10,000	1 20	150 —	0 80	100 —
20,000		270 —		180 —
30,000	0 45	390 —	0 30	260 —
40,000		435 —		290 —
50,000		465 —		310 —
60,000		495 —		330 —
70,000	0 30	525 —	0 20	350 —
80,000		555 —		370 —
90,000		585 —		390 —
100,000		615 —		410 —
150,000		727 50		485 —
200,000		840 —		560 —
250,000		952 50		635 —
300,000		1,065 —		710 —
350,000		1,177 50		785 —
400,000		1,290 —		860 —
450,000		1,402 50		935 —
500,000	0 225	1,515 —	0 15	1,010 —
550,000		1,627 50		1,085 —
600,000		1,740 —		1,160 —
650,000		1,852 50		1,235 —
700,000		1,965 —		1,310 —
750,000		2,077 50		1,385 —
800,000		2,190 —		1,460 —
850,000		2,302 50		1,535 —
900,000	0 18	2,415 —	0,12	1,610 —
1,000,000		2,595 —		1,730 —

Annotazioni. — Le percentuali sopra indicate si applicano sulle somme che eccedono gradualmente ciascun limite aggiungendovi sempre la quota per un mutuo fino a lire 10,000 che rimane costantemente fissa.

TABELLA

delle annualità occorrenti per estinguere in anni 10 a 50 un Mutuo di L. 100 al 4 ½ %.

DATO IN: Valuta legale, oro o cartelle esigibili in oro (1)				Cartelle esigibili in valuta legale			
Anni	Annualità	Anni	Annualità	Anni	Annualità	Anni	Annualità
10	13 06	31	6 62	10	13 50	31	7 06
11	12 16	32	6 54	11	12 60	32	6 98
12	11 40	33	6 46	12	11 86	33	6 90
13	10 78	34	6 38	13	11 22	34	6 84
14	10 24	35	6 36	14	10 70	35	6 78
15	9 78	36	6 26	15	10 24	36	6 70
16	9 38	37	6 20	16	9 84	37	6 66
17	9 02	38	6 14	17	9 48	38	6 60
18	8 72	39	6 10	18	9 16	39	6 54
19	8 44	40	6 06	19	8 90	40	6 50
20	8 20	41	6 —	20	8 64	41	6 46
21	7 98	42	5 96	21	8 42	42	6 40
22	7 78	43	5 92	22	8 22	43	6 38
23	7 60	44	5 88	23	8 04	44	6 34
24	7 44	45	5 86	24	7 88	45	6 30
25	7 28	46	5 82	25	7 74	46	6 28
26	7 14	47	5 80	26	7 60	47	6 24
27	7 02	48	5 76	27	7 48	48	6 22
28	6 92	49	5 74	28	7 36	49	6 18
29	6 80	50	5 72	29	7 26	50	6 16
30	6 70			30	7 16		

Avvertenza.

(1) A sensi dell'art. 11 della legge 1890 e degli art. 6 e 12 del regolamento, le annualità per i *Mutui in valuta legale* saranno integrate con la provvigione e quelle per i *Mutui in oro* od in *Cartelle esigibili in oro* con la provvigione e col cambio medio.

Così per un mutuo ammortizzabile in 50 anni (fino a nuova disposizione) le percentuali d'annualità relativamente alle quattro specie di operazioni sono le seguenti:

Mutuo in valuta legale . . . . . L. 6 46
» in oro . . . . . » 6 21 (oltre il cambio medio)
» in cartelle esigibili in oro . . . » 6 16 (id. id.)
» » » in valuta legale » 6 16.

Istituti di Beneficenza e di Credito

amministrati dalla Direzione

dell'Opera di San Paolo

Via Monte di Pietà 32.

Le Opere pie di S. Paolo, create nel 1563, vennero amministrate dalla Veneranda Compagnia di S. Paolo sino al 1851, nel quale anno alla detta Compagnia fu surrogata un'Amministrazione provvisoria che con R. Decreto 13 febbraio 1853 venne definitivamente riordinata sotto il titolo di *Direzione delle Opere pie di S. Paolo*, composta, come lo è ancora attualmente, di un Presidente, di un Vice-Presidente, di dodici Direttori nominati dal Prefetto e di dodici Direttori nominati dal Consiglio Comunale.

Il Presidente, il Vice-Presidente e i ventiquattro Direttori ordinari durano in carica sei anni e i due straordinari pel Credito Fondiario, un anno solo.

Gli Istituti di Beneficenza e di Credito attualmente amministrati dalla Direzione delle Opere pie di S. Paolo, sono:

L'Ufficio Pio — Il Monte di Pietà — L'Istituto Duchessa Isabella (Opera del Soccorso) (V. sotto questo titolo) — *Il Credito Fondiario.*

Presidente

Casana ing. Severino, Deput. al Parlam. v. Principe Amedeo 34.

Vice-Presidente

Floris comm. Bartolomeo, v. Garibaldi 29.

Direttori

Di nomina comunale

Grosso Pietro, cav. ✠.
Gariazzo avv. Mauro.
Vicari ing. Mario.
Ambroggio avv. Aless., cav. ✠.
Vaglienti avv. Augusto.
Braida Francesco, ✠.
Bertetti avv. Pietro, ✠.
Fenolio cav. ing. Michele.
Giriodi avv. Ottavio, comm. ✠.
Roggieri avv. Carlo Felice.
Signoretti avv. not. Gio., ✠.
N. N.

Di nomina prefettizia

Ferrero di Cambiano marchese Cesare.
Richetta ing. Arturo.
Gallinati avv. Giov., uffiz. ✠.
Fettarappa cav. avv. Giulio.
Bertetti avv. Michele, ✠.
Ferrero avv. Felice, ✱, comm. ✠.
Dallosta ing. Luigi, ✠.
Chinca avv. Camillo, ✠.
Antonelli ing. Costanzo, ✠.
Prat cav. avv. Gaspare.
Fabretti prof. Ariodante, comm. ✠, uffiz. ✱, cav. ✠, senat. del regno.
Rovasenda di Rovasenda cav. avv. Alessandro.

Direttori straordinari del Credito Fondiario per l'anno 1894.

Andreis ing. Vittorio Pio.
N. N.

Elemosinieri Parrocchiali incaricati della distribuzione dei sussidi per l'anno 1894.

Metropolitana (S. Giovanni).
Miretti cans. Luigi, v. S. Tommaso 6.

Sant'Eusebio (S. Filippo).
Antonielli d'Oulx e di Costigliole conte Alessandro, v. Lagrange 29.

S. Tommaso.
Martinotti Federico, via Barbaroux 9.

Santa Teresa.
Buglione di Monale cav. Franc., v. Venti Settembre, 38.

Santa Maria.
Vaccarino Giorgio, v. Santa Maria 3.

Santi Martiri.
Losana avv. Cesare, v. Barbaroux 29.

SS. Giacomo e Filippo (S. Agostino).
Isnardi cav. dott. Felice, v. Milano 20.

N. S. del Carmine.
Nuvoli conte Luigi, via delle Scuole 8.

San Dalmazzo.
Mathieu di Pian Villar conte Franc., via Garibaldi 24.

SS. Sacramento.
Laugier cav. Adolfo, via Conte Verde 1.

San Francesco da Paola.
Delgrosso cav. Adolfo, v. Princ. Amedeo 31.

S. Carlo.
Foglino cav. Carlo Michele, v. Roma 27.

San Secondo.
Parato comm. Antonino, c. Re Umberto 17.

Santissima Annunziata.
Pelizza cav. Eugenio, v. della Rocca 24.

Santa Giulia.
Gambone comm. Franc., v. Santa Giulia 46.

SS. Simeone e Giuda (Borgo Dora).
Cairola cav. D. Giov., Casa Parrocchiale.

B. V. degli Angeli.
Mozzi cav. prof. Luigi, v. Urbano Rattazzi 1.

San Massimo.
La Salle comm. colon. Fed., v. Mazzini 33.

Santi Pietro e Paolo (S. Salvario).
Spandre teol. Luigi, piazza Saluzzo, casa Parrocchiale.

Gran Madre di Dio.
Burzio cav. Giacomo, piazza Gran Madre di Dio 3.

Concezione di M. V. (*Borgo S. Donato*).
Griva cav. D. Filippo, Casa Parrocchiale.

B. V. delle Grazie (*Crocetta*).
Roccati Teol. Aless., Casa Parrocchiale.

Santa Barbara.
Avogadro della Motta conte Giuseppe, via Cernaia 5.

Sacro Cuore di Gesù.
Parena P. Petronio, Casa Parrocchiale.

SS. Angeli Custodi.
DellaVedova comm. Pietro, c. Siccardi 31.

Uffici della Direzione.

Vigo avv. Vinc., *Segretario Generale.*

Ufficio di Segreteria

SEZIONE I. — *Segreteria.*
Affari Generali

Mondino avv. Felice.
Chapperon avv. Gabriele.
Bongiovanni Gio. Batt., *addetto agli incanti del Monte di Pietà.*

SEZIONE II.
Amministrazione, vendita stabili.

Pramaggiore geom. Pietro.
Gossetti avv. Flaminio.

SEZIONE III.
Beneficenza (Ufficio Pio).

Chiaves Paolo. Natta rag. Carlo.

SEZIONE IV.
Economia interna.

Ferrero-Demichelis cav. Luigi.

SEZIONE V.
Archivio della Direzione. — Protocollo generale. — Copisteria, spedizione.

Mucci Luigi. Bussetti Giovanni.
Acchiardo Giuseppe.

Ufficio legale e Credito Fondiario.

Mondino avv. Celestino, ✉, *Direttore.*

SEZIONE I.
Istruttoria, mutui — Cancellazione ipoteche — Pareri legali

Ferreri avv. Carlo.

SEZIONE II.
Contratti e Cartelle Fondiarie.

Barberis avv. Tommaso.

SEZIONE III.
Atti esecutivi.

Bevilacqua Ernesto.

SEZIONE IV.
Archivio.

Beretta Alfonso.

Ufficio di Ragioneria.

Rossi rag. Giulio Cesare, *Ragioniere Capo.*

SEZIONE I.
Mandati — Tenuta dei mastri e partitari — Bilanci preventivi — Conti consuntivi.

Ugonino rag. Gio. Martin Gottardo.
Derossi rag. Biagio Carlo.

SEZIONE II.
Conti correnti — Depositi per custodia ed amministrazione — Anticipazioni su titoli — Servizi di cassa ai Corpi Morali.

Cannaferina Serafino.
Cantalupo ragioniere Calisto.

SEZIONE III.
Mutuatari del Credito Fondiario e relativi conti — Servizio Cartelle Fondiarie.

Mascarelli Ermeneg. Ferrero Sebastiano.
Piossasco d'Airasca Boeris Ferdinando.
cav. Carlo Alb. Duprè Pietro.
Clerici Enrico.

SEZIONE IV.
Liquidazione incanti — Deconti e interessi — Liberazione — Spoglio incanti Monte di Pietà.

Rocca Eugenio. Seymandi Matteo.

Ufficio di Controllo.

Marino Felice. Alberti-Aimone Filiberto.
Martra Baldassarre.
Marchioni Felice. Campra Loronzo.

Tesoreria e Cassa.

Della Chiesa di Cervignasco cav. ✻, Annibale, *Tesoriere generale.*
Lanza di Demonte conte Alb., *Cassiere.*
Corbari Luigi, *Cassiere.*

Uffici del Monte di Pietà.

Ufficio Magazzini.
Ferreri Augusto, *Guarda-magazzini.*

Ispettori
Napione Antonio. N. N.

Sede Centrale (Via Monte di Pietà 32).
Bosco Angelo, *Agente-perito.*
Clerico Giacomo, *id.*

Succursale N. 1 (Via Valperga Caluso 24).
Bona cav. Sisto, *Agente perito.*
Baudino Francesco *id.*

Succursale N. 2 (Via Pescatori 4).
Valenzano Ippolito, *Agente-perito.*
Mayna Pietro, *Agente perito straordinario.*

Succursale N. 3 (Via S. Chiara 15).
Riccio Oreste, *Agente perito.*
Rocca Alessandro, *id.*

Succursale N. 4.
(Corso S. Martino 8 fra le vie Juvara e Santarosa).
Carbone Giuseppe, *Agente-perito.*
Sissoldo Defendente, *Agente-perito.*

Succursale N. 5.
(Via Melchior Gioia 2 e c. Vittorio Em. II, 66).
Alpozzo Giuseppe, *Agente-perito.*
Bertero Alberto *id. straord.*

Succursale N. 6.
(Via Ponte Mosca 6).
Gioda Francesco, *Agente-perito*
Lovisolo Antonio, *id*

Succursale N. 7.
(Via Andrea Provana 1).
Bellone Feliciano, *Agente-perito.*
Ferretti Alessandro, *Agente-perito.*

Operazioni del Monte di Pietà.

Il *Monte di Pietà* riceve qualunque somma in deposito, a contare da L. 5 su cui corrisponde un interesse del 2 per cento. — Riceve pure somme purchè non inferiori a L. 100 in deposito per un periodo fisso fra i 6 e 12 mesi all'interesse del 2 1/2 per 0/0 posticipato, e per un periodo fisso di 12 mesi all'interesse del 3 per 0/0 pure posticipato. — Fa anticipazioni su pegni d'oggetti per 12 mesi all'interesse del 5 per cento, non che sui titoli dello Stato o dal medesimo guarentiti, su Cartelle fondiarie. Riceve in deposito per custodia contro un compenso di cent. 50 per mille all'anno titoli di fondi pubblici e valori industriali, e coll'aggiunta di cent. 10 per mille all'anno s'incarica dell'incasso dei relativi dividendi, interessi e rimborsi purchè pagabili in Torino.

L'**Orario** pel pubblico è il seguente:

Per gli Uffici di *Segreteria*, *Legale* e di *Ragioneria*, dalle ore 8 1/2 alle 11 1/2 e dalle 13 1/2 alle 17 1/2 nei giorni feriali.

Per la *Tesoreria* (versamenti e prelevamenti in conto corrente, anticipazioni e custodia di titoli), dalle ore 10 alle 15 nei giorni feriali.

Per la Sede Centrale e le Sedi Succursali del Monte di Pietà (pegni e riscatti d'oggetti) dalle ore 8 alle 19 nei giorni feriali e dalle 9 alle 11 nei giorni festivi.

Nell'ultimo giorno d'ogni mese, le casse si chiudono alle 14 — Nelle principali solennità dell'anno le Casse e gli Uffici sono chiusi al pubblico per tutta la giornata.

Istituto di Credito Fondiario dell'Opera di S. Paolo in Torino

Via del Monte di Pietà 32.

Nozioni sommarie ed istruzioni sul Credito Fondiario

Legge 22 *febbraio* 1885, *N.* 2922, *Serie* 3ª
Regolamento 24 *luglio* 1885, *N.* 3278, *Serie* 3ª

I. L'Istituto di Credito Fondiario delle Opere pie di S. Paolo in Torino fa mutui sovra immobili situati nelle provincie di Alessandria, Cuneo, Genova, Novara (sino alla destra della Sesia, escluso il circondario di Varallo), Parma, Piacenza, Porto Maurizio, Roma e Torino.

Quando il mutuo richiesto sia esclusivamente destinato a liberare la proprietà rustica dal prezzo residuale d'acquisto o dall'onere enfiteutico, l'Istituto potrà prestare fino a tre quinti del valore.

II. I mutui continuano a farsi in cartelle fondiarie del valore nominale di lire 500 fruttanti l'annuo interesse del 5 per cento. Il prezzo di queste cartelle ha raggiunto e anche superata la pari.

III. L'Istituto emette a richiesta dei mutuatari, anche cartelle fruttanti l'annuo interesse del 4 1/2 per cento. La convenienza di contrarre mutui ad un interesse eguale a quello di queste cartelle dipenderà dal prezzo a cui potranno le medesime essere vendute.

IV. La durata del mutuo non può fissarsi per termine minore d'anni dieci e maggiore d'anni cinquanta.

Il mutuatario può sempre però rimborsare in tutto o in parte il suo debito, e in caso di rimborso parziale, potrà chiedere la cancellazione dell'ipoteca di una parte dei beni.

V. Il mutuatario estingue il suo debito ammortizzandolo, mediante pagamento all'Istituto in due rate annuali,

(*Vedi qui appresso le Tabelle delle annualità*).

VI. Il mutuo deve essere garantito con prima ipoteca, e così, ove i beni che si vogliono vincolare per cautela del mutuo fossero gravati d'ipoteche, queste dovranno essere cancellate mediante pagamento col mutuo stesso delle relative passività.

L'Istituto non accetta di subingredire neppure in una prima ipoteca; l'Istituto paga e cancella, rimanendo così iscritta la sua ipoteca in 1 grado.

VII. L'Istituto all'atto del contratto, se vi sono debiti da pagare col mutuo, trattiene presso di sè tante cartelle quante, vendendole, bastino a pagarli, prestando per tale vendita tutto il suo aiuto al mutuatario.

VIII. Le domande per mutui possono trasmettersi direttamente all'Istituto in Torino, ovvero ai suoi Agenti nelle provincie, e devono essere corredate dai documenti necessari a dimostrare la legittima provenienza, la libertà ipotecaria e la capacità cauzionale dei beni offerti in garanzia del mutuo.

IX. L'Istituto fa eseguire da un suo perito l'estimo dei beni ipotecandi per stabilire la capacità loro cauzionale e le loro condizioni, a meno che delle medesime risulti in modo tale dai documenti prodotti da rendere l'estimo superfluo.

X. L'ufficio legale dell'Istituto istruisce gratuitamente le pratiche per mutui, e perciò il mutuatario non incontra nella trattazione e conclusione del contratto altra spesa, fuorchè quella del notaio rogante l'atto e quella per l'estimo dei beni.

Il mutuatario non paga neppure l'imposta di ricchezza mobile.

TABELLA

delle annualità occorrenti per estinguere un prestito di **L. 100** *al tasso del* **4,50** *per cento in anni da* **10** *a* **50**.

Anni di durata del Mutuo	Annualità				
	Interessi	Diritti di commissione e spese di amministraz.	Diritti erariali	Quota di capitale	Totale dell'annualità
10	4.50	0.25	0.15	8.028 414	*12.928 414
11	4.50	0.25	0.15	7.125 642	12 025 642
12	4.50	0.25	0.15	6.376 046	11.276 046
13	4 50	0.25	0.15	5.744 268	10.644 268
14	4.50	0.25	0.15	5.205 050	10.105 050
15	4.50	0.25	0.15	4.739 868	9.639 868
16	4.50	0.25	0.15	4.334 830	9.234 830
17	4.50	0.25	0.15	3.979 310	8.879 310
18	4.50	0.25	0.15	3.665 044	8.565 044
19	4.50	0.25	0.15	3.385 506	8.285 506
20	4.50	0.25	0.15	2.135 476	8.035 476
21	4.50	0.25	0.15	2.910 728	7.810 728
22	4.50	0.25	0.15	2.707 802	7.607 802
23	4.50	0.25	0.15	2.523 842	7.423 842
24	4.50	0.25	0.15	2.356 466	7.256 466
25	4.50	0.25	0.15	2.203 672	7.103 672
26	4.50	0.25	0.15	2.063 768	6.963 768
27	4.50	0.25	0.15	1.935 308	6.835 308
28	4.50	0.25	0.15	1.817 060	6.717 060
29	4.50	0.25	0.15	1.707 954	6 607 954
30	4.50	0.25	0.15	1.607 066	6.507 066
31	4.50	0.25	0.15	1.513 590	6.413 590
32	4.50	0.25	0.15	1.426 822	6.326 822
33	4.50	0.25	0.15	1.346 140	6.246 140
34	4.50	0.25	0.15	1.271 000	6.171 000
35	4.50	0.25	0.15	1.200 916	6.100 916
36	4.50	0 25	0.15	1.135 456	6.035 456
37	4.50	0.25	0.15	0.074 236	5.974 236
38	4.50	0.25	0.15	0.016 914	5.916 914
39	4.50	0.25	0.15	0.963 178	5.863 178
40	4.50	0.25	0.15	0.912 752	5.812 752
41	4.50	0.25	0.15	0.865 384	5.765 384
42	4.50	0.25	0.15	0.820 846	5.720 846
43	4.50	0.25	0.15	0.778 934	5.678 934
44	4.50	0.25	0.15	0.739 460	5.639 460
45	4.50	0.25	0.15	0.702 252	5.602 252
46	4 50	0.25	0.15	0.667 154	5.567 154
47	4.50	0.25	0.15	0.634 024	5.534 024
48	4.50	0.25	0.15	0.602 732	5.502 732
49	4.50	0.25	0.15	0.573 156	5.473 156
50	4.50	0.25	0.15	0.545 188	*5.445 188

* Come si vede, pei mutui al 4 1/2 per cento l'annualità a pagarsi dal mutuatario varia fra un minimo di L. 5.44 per cento pei mutui della durata di anni 50 e un massimo di L. 12.92 per cento pei mutui della durata di anni 10.

TABELLA

delle annualità occorrenti per estinguere un prestito di **L. 100** *al tasso del* **5** *per cento in anni da* **10** *a* **50.**

Anni di durata del Mutuo	Annualità				
	Interessi	Diritti di commissione e spese di amministraz.	Diritti erariali	Quota di capitale	Totale dell'annualità
10	5 »	0.30	0.15	7.829 426	13.279 426
11	5 »	0.30	0.15	6.929 320	12.379 320
12	5 »	0.30	0.15	6.182 564	11.632 564
13	5 »	0.30	0.15	5.553 750	11.003 750
14	5 »	0.30	0.15	5.017 586	10.467 586
15	5 »	0.30	0.15	4.555 528	10.005 528
16	5 »	0.30	0.15	4.153 662	9.603 662
17	5 »	0.30	0.15	3.801 350	9.251 350
18	5 »	0.30	0.15	3.490 316	8.940 316
19	5 »	0.30	0.15	3.214 024	8.664 024
20	5 »	0.30	0.15	2.967 248	8.417 248
21	5 »	0.30	0.15	2.745 752	8.195 752
22	5 »	0.30	0.15	2.546 074	7.996 074
23	5 »	0.30	0.15	2.365 352	7.815 352
24	5 »	0.30	0.15	2.201 200	7.651 200
25	5 »	0.30	0.15	2.051 612	7.501 612
26	5 »	0.30	0.15	1.914 894	7.364 894
27	5 »	0.30	0.15	1.789 598	7.239 598
28	5 »	0.30	0.15	1.674 486	7.124 486
29	5 »	0.30	0.15	1.568 490	7.018 490
30	5 »	0.30	0 15	1.470 680	6 920 680
31	5 »	0.30	0.15	1.380 252	6.830 252
32	5 »	0.30	0.15	1.296 498	6.746 498
33	5 »	0.30	0.15	1.218 798	6.668 798
34	5 »	0.30	0.15	1.146 602	6.596 602
35	5 »	0.30	0.15	1.079 424	6.529 424
36	5 »	0.30	0.15	1.016 834	6.466 834
37	5 »	0.30	0.15	0.958 446	6.408 446
38	5 »	0.30	0.15	0.903 912	6.353 912
39	5 »	0.30	0.15	0.852 928	6.302 928
40	5 »	0.30	0.15	0.805 210	6.255 210
41	5 »	0.30	0.15	0.760 510	6.210 510
42	5 »	0.30	0.15	0.718 596	6.168 596
43	5 »	0.30	0.15	0.679 266	6.129 266
44	5 »	0.30	0.15	0.642 332	6.092 332
45	5 »	0.30	0.15	0.607 618	6.057 618
46	5 »	0.30	0.15	0.574 974	6.024 974
47	5 »	0.30	0.15	0.544 252	5.994 252
48	5 »	0.30	0.15	0.515 324	5.965 324
49	5 »	0.30	0.15	0.488 070	5.938 070
50	5 »	0.30	0.15	0.462 376	5.912 376

Consorzio Nazionale Italiano

Si deve questa istituzione ad una nobile iniziativa del Dottor G. B. Bottero in un articolo del 14 febbraio 1866 nella *Gazzetta del Popolo*. Egli suggeriva l'idea di fondare una Istituzione con offerte raccolte da ogni parte d'Italia per dedicare le somme a formare un gran fondo destinato all'ammortamento del Debito Pubblico.

L'idea fu accolta con entusiasmo: si costituì subito un Comitato, con a capo il compianto Principe Eugenio di Savoia Carignano.

Il Consorzio Nazionale fu riconosciuto con legge 6 maggio 1866, ed approvato con Decreto Reale del 14 giugno dello stesso anno. Dopo d'allora cominciò una lenta accumulazione di oblazioni: l'agglomerazione fu coadiuvata dalla capitalizzazione semestrale degli interessi della rendita pubblica italiana, nella quale tutte quelle somme sono man mano investite.

Il suo patrimonio oltrepasserà nel corrente anno 1895 la somma di 40 milioni di lire: esso potrebbe essere assai più ingente ed elevarsi a parecchie centinaia di milioni se tutti i sottoscrittori avessero pagato subito o presto le somme offerte, e se gli avvenimenti politici, che si svolsero dal 1866 al 1870, ed altre cause, non ne avessero intralciato e ritardato l'incremento.

Il lavoro del Consorzio Nazionale è costante; lo scopo a cui mira non si raggiungerà certamente in breve tempo: ma intanto giova notare come l'opera sua altamente patriottica sia giustamente apprezzata e goda la fiducia degli Italiani. Ora la maggior parte degli Enti e delle persone che hanno contratto un obbligo verso il Consorzio Nazionale, vanno gradatamente e lodevolmente facendo fronte agli impegni presi, ed ogni anno si registrano nuovi ed importanti versamenti o per pagamento di offerte antiche, o per nuovi doni anche in forma di legati.

Comitato Centrale

Palazzo Carignano.

S. A. R. il Duca di Genova, *Presidente.*
Chiaves comm. avv. Desiderato, Sen. del Regno, *Vice-Presidente*, via Assietta 24.
Casalis comm. avv. Bartol, Senatore del Regno, *Vice-Presid.*, c. Re Umberto 8.
Nervo comm. Luigi, Roma.
Ferraris conte comm. avv. Luigi, Senatore del Regno, Roma.
Girardi cav. Giovanni, via della Palma 14.
Giordano comm. prof. dott. Scipione, via dei Mille 35.
Bottero dott. Gio. B., v. Quattro Marzo 12.
Vitale cav. Cesare, corso Cairoli 2.
Barbaroux comm. Luigi, v. della Rocca 35.
Longo comm. Giac., gen., Senat. Roma.
Berszezio comm. avv. Vitt., via dei Fiori 54.
Balbo Bertone di Sambuy Conte Ernesto, Senatore del Regno, via Magenta 29.
Franchetti barone Raimondo, Venezia.
Papadopoli conte Angelo, Venezia.
Maglione comm. Gerolamo, Senat. Napoli.
Comin Jacopo, Deputato, Napoli
Di San Donato duca Gennaro, dep. Napoli.
Riberi cav. avv. Antonio, Alpignano
Codronchi-Argeli conte Giovanni, Milano.
Nicotera barone Giovanni, Dep., Roma.
Ajello comm. Luigi, corso Palestro 5.
Villa comm. avv. Tommaso, Deputato, via S. Domenico 1.
Rosazza comm. avv. Fed., Senatore del Regno, v. Carlo Alberto 43.
Bruno comm. prof. dott. Lorenzo, Senatore del Regno, via Cavour 5.
Grillo comm. Giacomo, Roma.
Civelli comm. Antonio, Firenze.
Musy cav. Vincenzo, via Po 1.
Arborio Gattinara di Breme marchese Alfonso, duca di Sartirana, Sen. del Regno Torino (Tesoriera).
Bertini comm. avv. G. B., Senatore del Regno, v. Maria Vittoria 19.
Brin comm. Benedetto, Roma.
Caetani di Sermoneta Duca Onorato, Roma
Cerri avv. Baldass., v. Quattro Marzo 12.
Giolitti S. E. comm. avv. Giov., Roma.
Podestà bar. Andrea, Senat. Genova.
Rattazzi S. E. comm. Urbano, Roma
Torrigiani march. Pietro, Senat. Firenze.
Trivulzio principe Gian Giacomo, Milano.
Voli comm. avv. Melchiorre, Senatore del Regno, v. Nizza 3.
Boselli comm. prof. Paolo, Deputato al Parlamento, via Po 52.
Bonelli avv. comm Dom., Savona.
Manassei conte Paolano, Terni.
Basteris comm. Gius., Sen. del Regno
Borgnini comm. Gius., Sen. del Regno

Commissione Amministrativa

Tolta dal seno del Comitato Centrale.

S. A. R. il Duca di Genova, *Presidente*
Bottero dott. Gio Batt., Direttore della *Gazzetta del Popolo.*
Balbo Bertone di Sambuy conte Ernesto.
Giordano comm. prof. dott. Scipione.
Riberi cav. avv. Antonio.
Salati comm. avv. Ercolano.
Casalis comm. Bartolomeo, Sen. del Regno.
Bertini comm. avv. Gio. Batt., Senatore del Regno.
Voli comm. avv. Melch., Sen. del Regno.

Segretario Generale del Comitato e della Commissione
Salati comm. avv. Ercolano.

Commissione di Finanza

presso il Comitato Centr.

Velasco cav. Felice, *presid.*, v. Finanze 15.
Maspero cav. Giuseppe, c. Vitt. Em. II, 74.
Costamagna cav. Angelo, v. Saluzzo 1.
Duprè cav. avv. Adolfo, c. Vitt. Em. II, 92.
Rey cav. Guido, v. Cavour 35.
Zanardelli avv. Gius. Deputato, Roma.
Salati comm. avv. Ercolano, Uffizi del Comitato.

Cassa di Risparmio

Approvata con Regio Decreto 24 Novembre 1853.

SEDE PRINCIPALE

Via Alfieri 7, palazzo proprio.

SUCCURSALE N° 1: via Saluzzo 23, p. 1.
Id. N° 2: p Eman. Filiberto 19.

Gli uffici della Sede Centrale sono aperti tutti i giorni feriali dalle 10 alle 15 e nelle domeniche dalle 11 alle 14, tranne nelle quattro maggiori solennità e nel primo giorno dell'anno. Quelli delle Sedi Succursali, nei giorni feriali dalle 9 alle 11, e nelle domeniche dalle 10 alle 13.

Consiglio d'Amministrazione.

Presidente.

Rignon conte Felice, Senatore del Regno, consigliere munic., via Po 14.

Vice-Presidente.

Cerutti comm. avv. Tancredi, *Vice-Pres.* e *Direttore del Contenzioso*, v. Fabro 1.

Amministratori.

Quagliotti uffiz. Vinc., *Direttore di segreteria*, via Maria Vittoria 51.
Ferrero di Cambiano march. avv. cav. Cesare, *Direttore di Contabilità* e *Condirettore del Contenzioso*, c. Re Umberto 2.
Duprè cav. avv. Adolfo, *Diret. del collocam. dei fondi*, c. Vitt. Em. II, 92.
Prato avv. Edoardo, *Condir. di Segreteria e Contenzioso*, p. Statuto 13.
Daneo comm. Luigi, *Condir. di Contabilità*, c. Vitt. Em. II, 98.
Dumontel cav. Federico, cons. com., *Condirettore del collocam. dei fondi*, piazza S. Carlo 2.
Brayda ing. ✱ Riccardo, *Diret. dei fabbricati*, via Siccardi 2.
Demaria comm. Gio. Gius., v. Sacchi 2.
Luserna di Rorà conte Emanuele, *Consigliere Comunale*, via Assietta 19.
Marchetti cav. avv. Rob., v. dei Mille 35.
Nigra avv. Gustavo, Deput. al Parlam., consigl. municipale, v. S. Secondo 4.
Rizzetti cav. Carlo, Deput. al Parlam., c. Re Umberto 28.
Silvetti comm. Giuseppe, consigliere municipale, via Sacchi 14.

Uffici

Dogliotti comm. avv. Giuseppe, *Segretario Capo degli uffizi*, c. Palestro 10.
Brossa Giuseppe, *Sotto-Segret.*, *Capo della Ragioneria*, via Venti Settembre 45.
Campanella cav. Paolo, *Tesoriere*, via Gioberti 22.
Zola Enrico, *Capo del controllo*, corso Vittorio Emanuele II, 84.
Guy Cesare, *Ispettore*, corso Regina Margherita 108, p. 2.
Villarboito Cesare, *Archivista*, via dei Fiori 22, p. 4.
Ruffini Arturo ✉, *Revisore*, capo servizio della Cassa Nazion. d'Assic. Infortuni, v. Lagrange 24.
Jannon Onorato, *Contab.*, c. Vinzaglio 11.

Revisori

Vogliotti Carlo Alb., v. Fabro 3.
Cairola Vittorio, via Barbaroux 29.
Caglieri Vittorio, via S. Quintino 48.
Pichi conte Giuseppe, c. Vinzaglio 27, p. 3.

Applicati

Actis Paolo, via Principe Amedeo, 47.
Ramelli di Celle conte avv. Luigi, via dei Fiori 22.
Rivoira Giuseppe, corso S. Martino 8.
Capello di S. Franco cav. Francesco, via Mercanti 30, p. 1.
Oreglia di S. Stefano cav. Gabriele, via Principe Amedeo 31.
Vigna Nicola, *Ragion.*, v. Carmine 6, p. 3.
Mottura Gius., v. Ospedale 11.
Marocco Federico, via Roma 37, p. 4.
Bardone Annibale, via Cibrario 25, p. 4.
De Botazzi Ignazio, via Montebello 26.
Bravo Ottavio, via Donati 14, p. 3.
Bertasso Luigi, c. S. Martino 8, p. 1.
Pagliano Antonio, v. Mad. Cristina 11, p. 3.
Avalle Luigi, via Bidone 24.
Caldi Vincenzo, borgo Vanchiglietta, via Cigliano 5.
Baronio avv. Piero, via S. Secondo 26, p. 2.
Guidetti rag. Gugliel., v. Montebello 21.
Gaschi conte Guido, p. Vitt. Em. I, 20.
Appiotti Camillo, v. Principe Amedeo 47.
Perlo avv. Felice Vitt., v. S. Dalmazzo 15.

Cassieri

Musso Andrea, via Gaudenzio Ferrari 4, p. 1.
Ferrero Giuseppe, via Milano 16.
Demarchi Carlo, v. Venti Settembre 20.
Balocca geom. Gio., c. Re Umberto 38, p. 2.
Porino Rocco, v. Silvio Pellico 21.

Coadiutore di Tesoreria

Tarò Paolo, v. Arsenale 42.

Capo dei commessi Franco Giuseppe.
Commesso Garabello Vincenzo.
Id. Soffietti Federico.
Id. Stella Antonio.
Id. Pelissero Bartolomeo.
Id. Moro Pietro.
Id. Beccari Emilio.
Id. Lupano Carlo.

Banco di Napoli

Via Cavour 8.

Consiglio d'Amministrazione

Iannaccone Nicola, uffiz. ✱ *Presidente*.
Chiesa cav. Felice, *Consigliere*.
Lanzone Carlo, *id.*
Rabbi cav. Lorenzo, *Censore*.
Ranieri-Tenti Giulio, *Ispettore*.
Grassi Vincenzo, *Segretario*.

Associazione per la stanza di Compensazione

Pariani comm. avv. A., *Presidente*.

Comitato di vigilanza

Iannaccone uffiz. Nicola, *Presidente*.
Colonna cav. Giuseppe, *Membro effettivo*.
Donn Gio., *id.*
Grasso Vittorio, *id.*
Cesana *id.*
Ferraris avv. Federico, *id.*
Segre Vittorio, *Supplente*.
Deregibus Federico, *id.*

Direzione.

Iannaccone Nicola, uffiz., ✱, *Direttore*.
Ranieri-Tenti Giulio, *Ispettore*.
Grassi Vincenzo, *Segretario capo*.

Contabilità.

De Bernardis Ernesto, *Ragioniere capo*.
Brunetti Enrico, *controllo*.
Marenco Leone, *ragion. dei conti correnti*.

Cassa.

Arcamone Alberto, *Cassiere maggiore*.
Cavatorti Ernesto, *Coadiutore al cassiere*.
Moccia Giuseppe, *Incaric. introiti e pagam.*
Colombo Carlo Fausto, *id.*

Applicati.

De Micheroux Alb. — Donadoni Paolo.
Ciocca Luigi. — Garelli Bartolomeo.
De Cesare Alberto. — Cossard Giacinto.
Valentino Franc. — Bertolotti Giulio.
Cortese Riccardo. — Troise Pietro.
Arduino Vincenzo. — Maiello Guglielmo.
Coda Domenico. — Buontempo Eugenio.
Battinelli Luigi. — Condò Rodolfo.
Fatatis Francesco. — Di Monaco Domen.

Operazioni del Banco.

I biglietti del Banco di Napoli hanno corso legale in tutto il Regno.

Il Banco di Napoli emette *fedi di credito* e *vaglia cambiari* rimborsabili a vista in tutte le piazze ove ha stabilimenti proprî e dove sono istituite Banche Popolari, Casse di Risparmio, Istituti di Credito ordinario, Agricolo, ecc., suoi corrispondenti.

I *vaglia cambiari* si emettono per somme da **L. 10** in sopra.

I *vaglia cambiari* che emette il Banco di Napoli sono regolati unicamente con le norme dettate dal vigente Codice di Commercio.

Il Banco di Napoli sconta effetti pagabili su tutte le piazze ove ha stabilimenti proprî, rappresentanze e corrispondenze.

La scadenza minima degli effetti sopra Torino è di giorni tre; da cinque a dieci per le altre piazze.

Lo sconto è computabile a giorni, escluso quello di scadenza, con un minimo di centesimi 40 per ogni piazza.

Il Banco di Napoli esercita *gratuitamente* il servizio d'incasso degli effetti sulla piazza di Torino, purchè presentati da Ditte o Banche aventi domicilio in Torino. Consente inoltre anticipazioni al corso ufficiale su deposito di rendita pubblica e di altri titoli garantiti dallo Stato.

Per essere ammesso allo sconto presso il Banco bisogna inoltrarne domanda al Direttore.

Gli effetti si presentano all'Agente pel collocamento dei fondi, accompagnati da una distinta per gli appunti su Torino, da una distinta per quelli scadibili sopra altre piazze, e da un *bordereau* cumulativo nel quale sono segnati in totale il numero e la somma degli effetti su Torino e su altre piazze. Le distinte debbono esser firmate dal presentatore. Il netto ricavo degli sconti si accredita in conto corrente semplice, disponibile a mezzo di *chèques*, di fedi di credito o vaglia cambiarî.

Il Banco di Napoli esegue la Compensazione mensile per conto dell'Associazione relativa.

Il Banco di Napoli riceve depositi in conto corrente ad interessi alle seguenti condizioni:

1° Il primo deposito non può essere minore di L. 1000, ed i consecutivi non minori di L. 100.

2° I rimborsi si eseguono mediante assegni bancarî (*chèques*), regolati con le norme sancite dagli Art. 20 e 21 della Legge 7 aprile 1881, N. 133, Serie 3ª, sull'abolizione del Corso Forzoso, e successivi RR. Decreti 23 aprile 1881, N. 168, Serie 3ª e 25 ottobre 1881, N. 463.

3° Non si possono domandare rimborsi per somme inferiori a lire 100.

4° In ogni giorno, e per ciascun conto, i rimborsi sino alla concorrenza di L. 100,000 saranno eseguiti a vista.

5° Pei rimborsi eccedenti le lire 100,000 sarà necessario un preavviso di giorni cinque, durante i quali cesseranno i corrispondenti interessi.

6° L'interesse comincerà dal giorno successivo al deposito, e cesserà il giorno antecedente al pagamento.

7° La regolarizzazione dei conti ha luogo il 30 giugno e 31 dicembre dell'anno.

8° L'interesse che attualmente (gennaio 1894) corrisponde il Banco ai suoi depositanti per conto corrente fruttifero, è il 2 per cento netto di ricchezza mobile.

Banca di Torino.

Approvata con Decreti Reali 6 luglio 1871, 15 gennaio 1873, 19 settembre 1875, 23 novembre 1876 e 24 settembre 1880.

Via santa Teresa 2, piano 1.

Consiglio Generale.

Casana barone avv. Ernesto, *Presidente*, via Della Rocca 31.
Vogel Erminio, *Vice-Presidente*, Milano, via Manzoni 45.
Biffi Ambrogio, Milano, via Manzoni 49.
Beccaro comm. G. B. (Porto Maurizio).
Braendli-Wirz Salomone (Intra).
Ceriana cav. ing. Francesco, v. Lagrange 3.
Cerino-Zegna cav. Antonio, c. Beccaria 2.
Colla cav. avv. Luigi, v. delle Scuole 9.
Duprè cav. avv. Adolfo, v. Maria Vitt. 18.
Fenolio cav. ing. Michele, v. Principe Amedeo 34.
Grugnola cav. Gio., Grusinallo Omegna.
Marsaglia comm. ing. Gio. (S Remo).
Pollone cav. Eugenio, p. S. Carlo 1.
Crodara-Visconti comm. Paolo, Generale in ritiro, *Sindaco*, v. Barolo 12.
Enrico cav. avv. Paolo, *Sindaco*, v. delle Orfane 8.
Fasola cav. Ernesto, *Sind.*, v. Lagrange 7.
Gianotti Luigi, *Supplente*, v. S. Anselmo 21.
Sacerdote cav. Ezechia, *supplente*, v. Maria Vittoria 26.
Pariani avv. comm. Ant., *Dirett. generale*, c. Vittorio Emanuele II, 80.
Marangoni avv. Alessandro, *Condirettore*, corso Re Umberto 8.
Motta cav. Giacomo, *Condirettore*, corso Vitt. Em. II, 84.

Credito Industriale

(Società Anonima)

Capit. Soc. L. 16,000,000 interamente versate.
Sede in TORINO, via Santa Teresa 11.
Succursali:
Alba, Cuneo, e Rivarolo Canavese.

Consiglio d'Amministrazione

Presidente

Marsaglia comm. ing. Gio., p. S. Carlo 1.

Vice Presidente

Testa Raimondo, v. Bellezia 5.

Segretario.

Pareti cav. Lorenzo, c. Oporto 37.

Consiglieri

Ajello comm. Luigi, v. Finanze 7.
Canzi Luigi (Milano) c. Porta Romana 13.
Charbonier cav. Giulio, c. Vitt. Em. II, 74.
Ferreri cav. Casimiro, v. Nizza 17.
Pollone cav. Eugenio, p. S. Carlo 1.
Selve cav. Federico, corso Oporto 12.
Stallo cav. Gaetano, piazza Cavour 2.
Toso dott. Antonio, v. dei Mille 16.
Wirz ing. Franc., p. Carlo Felice 16.

Direttore

Soldati avv. Leopoldo, v. Moncalvo 3.

Sindaci

Blankart Giacomo, Lugano.
Casartelli cav. Gius. A., v. Barbaroux 10.
Deregibus cav. Federico, via Bogino 25.

Operazioni del Credito Industriale.

La Banca riceve denaro in **Conto Corrente** corrispondendo un interesse variabile a seconda del disponibile giornaliero.

Per conto dei Correntisti fa il versamento delle **Rate d'Imposta** dovute all'Esattoria di Torino, Alba, Cuneo e Rivarolo Canavese.

Riceve pure somme restituibili a scadenza fissa corrispondendo un interesse più o meno elevato a seconda del tempo per cui le somme restano a mani della Banca.

Riceve valori in custodia contro tenue provvigione annua sul valore concordato, non che valori in **Cassette chiuse** mediante abbonamento annuo di L. 25 — L. 50 — L. 75 secondo le dimensioni delle cassette.

Le Cassette sono di proprietà della Banca e vengono fornite gratuitamente agli Abbonati durante il periodo d'abbonamento.

Sconta effetti sull'Italia e sull'Estero.

Compra e vende divise estere, incassa Effetti e Cedole (coupons) e rilascia Assegni (chèques) sopra le principali piazze del Regno e dell'Estero.

Fa anticipazioni contro depositi di Fondi pubblici e Valori industriali, ed eseguisce **depositi cauzionali** per conto terzi.

Eseguisce commissioni per la Borsa di Torino, per le altre dell'Italia e dell'Estero e si occupa pure di qualunque operazione bancaria contemplata nello Statuto sociale.

A tenore delle deliberazioni prese nelle Assemblee straordinarie degli Azionisti del 17 Maggio 1890 e di sentenze del Tribunale Civile di Torino del 22 e 23 stesso mese, il Credito Industriale venne nominato liquidatore della *Banca Subalpina* e del *Credito Torinese*.

Gli Uffici della Banca sono aperti al pubblico dalle **10** ant. alle **16** di ogni giorno non festivo.

Società Generale di Credito Mobiliare Italiano

(Società Anonima)

Capitale nominale L. 75.000.000
» versato » 60.000.000.

Roma-Firenze-Genova-Milano-Napoli
Torino-Bari-Palermo.

Sede di TORINO, Via dell'Ospedale 24.

Direzione.

Barberis cav. Giulio, *Dirett.*, v. S. Teresa 10.
Patarelli cav. ing. Carlo, *Direttore*, v. San Massimo 17.

Segreteria.

Pertusio cav. Modesto, *Deleg*, v. Deposito 3.
Ramorino Stefano, v. Saluzzo 4.
Zanetti rag. Enrico Ant., v. dei Fiori 22.
Susinno Giocondo, v. Mad. Cristina 20.

Portafoglio.

Piccardo Pio, v. Deposito 5.
Fornasari Ernesto, v. Garibaldi 13.

Contabilità e Conti correnti.

Benedetto Pietro, *Capo contabile*, via Galliari 25.
Vinea Giov., v. della Rocca 21.
Borgarello Giuseppe, v. Basilica 10.
Turletti Pietro, c. Cairoli 4.
Beer Edoardo, v. Maria Vittoria 23.
Gallo G. B., piazza Madama Cristina 3.
Oliveri Ernesto, piazza S. Giovanni 9.
Albert avv. Luigi, v. Ospedale 11.

Casse.

Gallenga Manfredo, *Cassiere*, v. Fabro 3.
Di Pralormo Felice, *sotto-cassiere*, via Vanchiglia 6.
Lovera Efisio, *sotto-cassiere*, v. Lagrange 14
Quaglia Carlo, v. Po 52.
Ferrari avv. Alfredo, v. Lagrange 8.

Ramo seta.

Reta Eugenio, v. della Rocca 11.
Chiesa Giulio, c. Re Umberto 25.
Anglois Carlo, c. Vitt. Em. II, 68.

Agenzia *La Fondiaria.*

Di Bellegarde cav. Ottavio, v. Sagliano 3.

Banco di Sconto e di Sete in Torino.

(Società Anonima)

Capitale statutario versato L. 6,000,000

Via Alfieri 15.

Agenzie Genova e Pinerolo.

Presidente

Cattaneo cav. Roberto, via Ospedale 51.

Vice-Presidente

Allasia comm. ing. Filib., p. Vitt. Em. I, 10.

Segretario

Nasi cav. Roberto, via della Rocca 47.

Consiglieri

Maspero cav. Gius., c. Vitt. Eman. II, 74.
Melegari conte Stefano, v. della Rocca 22.
Simondetti Alberto, via Po 11.
Zoia Alessandro, c. Vitt. Eman. II, 73.
Cavalchini Paolo, v. della Rocca 19.

Sindaci

Casana cav. barone Augusto, v. Magenta, palazzina Allara.
Core prof. Carlo, via Carrozzai 11.
Turin cav. Ing. Ferdinando, Roma.

Direttore

Jaeggi Adolfo, strada di Francia 54.

Segretario

Bonino Giuseppe, corso S. Martino 3.

Capo alla Corrispondenza

Ponzio Luigi, via Madama Cristina 107.

Capo Portafoglio e Sconti

Bertinetti Fed., v. Principe Tommaso 20.

Capo dell'Ufficio legale

Scavia comm. avv. Gio., v. Alfieri 21.

Cassiere principale

Doglio cav. Giuseppe, via Perrone 2.

Capo contabile

Borseze Vincenzo, piazza Vitt. Em. 19.

Capo ai conti correnti

Martini Giovanni, via Stampatori 6.

Capo all'Archivio e informazioni

Muriald Federico, via Barbaroux 31.

Orario di cassa: dalle **10** alle **16**.
Servizio cassette chiuse: dalle **9** alle 15.

Cassa Popolare di Sconto

Società Anonima: Capitale Lire 550,000

Via Venti Settembre 54.

Consiglio d'Amministrazione

Presidente

Canfari cav. Lor., v. Princ. Tommaso 13.

Vice Presidente

Vigliardi-Paravia cav. Carlo, c. Palestro 3.

Consiglieri

Camera cav. Leandro, v. della Zecca 12.
Bellachà Gius. (Moncalieri)
Ferrero cav. Eusebio (Bianzè).
Losio ing. cav. Carlo, c. Vitt. Eman. II, 88.
Meille cav. Paolo, c. Vitt. Eman. II, 97.

Sindaci effettivi

Malvano avv. Gustavo, c. Vitt. Em. II, 71.
Cassinis ing. Giacinto, v. Bogino 25.
Boltino rag. Pietro, v. Arsenale 2.

Sindaci supplenti

Bertone Gius., c. Principe Oddone 12.
Debernardi cav. G. B., v. Andrea Doria 13.

Direttore.

Cavaglià cav. Giuseppe, p. Solferino 7.

Operazioni della Banca.

Conti correnti **3** $^1/_2$ $^0/_0$ netto con disponibile di **L. 2000** a vista.
Id. **4** $^0/_0$ netto con disponibile di **L. 500** a vista.

Per depositi a scadenza di un anno **4** $^1/_4$ $^0/_0$ netto.

La *Cassa Popolare di Sconto* eseguisce operazioni di sconto, anticipazioni, riporti, pagamenti, incassi, aperture di credito, sottoscrizioni, custodia, fondazioni, ed altre operazioni bancarie portate dallo Statuto Sociale.

Ai signori correntisti la Banca fa **gratuitamente** il servizio di pagamento imposte, esazione cedole nominative, al portatore, e titoli di qualsiasi genere. Verifica pure gratuitamente tutte le estrazioni dei Prestiti.

Banca Tiberina

Sede in **Roma**. – *Agenzia in* **Napoli**.
Rappr. in **Torino**, via Alfieri 15.

Consiglio d'Amministrazione.

Cattaneo cav. Roberto, Presidente ed Amministr. delegato, *Torino*.
Tittoni avv. cav. Romolo, Segret. e Suppl. Ammin. delegato, *Roma*.

Consiglieri

Vitale cav. ing. Ettore.
Carelli ing. Francesco, *Napoli*.
Maraini cav. Enrico, *Roma*.

Sindaci

Casana cav. Augusto, *Torino*.
Alibrandi cav. Ettore, *Roma*.
Rey cav. Tommaso, *Roma*.

Sindaci Supplenti

Modigliani cav. Moisè, *Roma*.
San Martino conte Massimiliano, *Torino*.

L'Unione

Banca Cooperativa di Credito

Società Anon. a capitale illimitato con depositi a Risparmio

Via Consolata 6.

Consiglio d'Amministrazione.

Presidente.

Bianchetti avv. Carlo, c. Siccardi 15.

Vice-Presidente.

Acchiardi prof. Antonino, v. Consolata 2.

Consiglieri.

Cerva Lorenzo, v. del Deposito 9.
Crotti Paolo, v. Consolata 8.
Dalmazzo Giuseppe, v. Martinetto 12.
Caligaris avv. Gustavo, v. Venti Sett. 8.
Gullino Luigi, v. Milano 20.
Tiboldo Francesco, c. Siccardi 9.

Sindaci.

Arborio Mella cav. Alessandro, v. Fabro 2.
Conterno Alberto, v. Lagrange 7.
Catella Oreste, v. Massena 38.

Probiviri.

Conelli avv. Carlo, v. Corte d'Appello 7.
Casale D. Carlo, Abbadia di Stura.
Fornaca geom. Gius., v. Lagrange 21.

Direttore.

Billotti Vincenzo, v. Massena 5.

Operazioni della Banca.

La Banca riceve denaro in conto corrente al $3\ ^1/_2\ ^0/_0$ con disponibile di lire **1000** al giorno, emette libretti di depositi a Risparmio corrispondendo l'interesse del **4, 25** $^0/_0$ con disponibili lire **100** al giorno. Eseguisce operazioni di sconto, anticipazioni, incassi, aperture di credito. S'incarica di commissioni per la Borsa di Torino ed altre operazioni bancarie portate dallo Statuto Sociale.

La Banca è aperta nei giorni feriali dalle ore **10** alle **16**.

Banca Popolare di Torino (*Fallita*)

Bianchi rag. cav Alessandro, *curatore*, via Barbaroux 34.

Banca Industria e Commercio
(Fallita)
Via Garibaldi 21.

Curatore: Gitti prof. cav. rag. Vincenzo.

Delegazione di Sorveglianza
Banca d'Italia, Sede di Torino.
Banco di Napoli, id.
Bolmida avv. Carlo.
Bocca cav. Francesco.
Clarotti avv. Taddeo.
Manara avv. Pietro, *Giudice delegato.*

Banca Cooperativa degli Impiegati
Società Anonima con capitale illimitato)
con depositi a risparmio
approvata con decreto del Tribunale 15 Luglio 1886
Via Arcivescovado 2.

Consiglio d'Amministrazione
Presidente
San Martino di Chiesanuova conte Massimiliano, v. Madama Cristina 11.
Vice Presidente
Spezia cav. ing. Luigi, via delle Scuole 5.
Consiglieri
Billotti Lorenzo, *Segretario del Consiglio,* via Massena 26.
Mina rag. cav. Ern., c. Duca di Genova 1.
Arnaldi Vincenzo, via Alfieri 18.
Filippi Vincenzo, v. Princ. Tommaso 20.
Bottino rag. prof. Pietro, v. Arsenale 2.
Negro Umberto, Galleria Nazionale.
Berard ing. Filippo, via Montevecchio 13.
Villata Secondo, via Cavour 12.
Sindaci
Gardois Edoardo, Ufficio Mantenimento e Traffico, Stazione P. N.
Catella rag. Roberto, v. Carlo Alberto 3.
Variglia Camillo, via Gioberti 52.
Probiviri
Stanzani comm. Filippo, v. Mazzini 7.
Allasia comm. Filiberto, p. Vitt. Em. I, 10.
Gianolio avv. comm. Bart., v. Genova 27.
Segretario-Cassiere.
Billotti Vincenzo, via Massena 5.

Banca Cooperativa Operaia
(*Società Anonima con capitale illimitato*)
con depositi a risparmio
approvata con Decreto del Tribunale 5 Maggio 1885
Via Mercanti 14
presso l'Associazione generale degli Operai

Presidente
Sezzano cav. Carlo, c. Re Umberto 15.
Vice-presidente
Avataneo Francesco, v. Ospedale 3 (Tipografia Bona).
Amministratori
Chiaudano Umberto, via Mazzini 10.
Caretto geom. Eugenio, c. Oporto 13.
Beltramo Tommaso, via Manzoni 4.
Bona comm. Carlo Eman., v. Ospedale 3.
Croce Carlo di Gio., v. Genova 19.
Buscaglione cav. Giac., v. Monte Pietà 15
Stroppiana Giuseppe, via Milano 1.
Boratto Vitt., v. S. Tommaso 28.
Galleazzi Carlo, stradale di Francia 25.
Sindaci effettivi
Arneudo cav. Marcellino, v. Amedeo Avogadro 6.
Burzio ing. Ant., p. Palazzo Città 6.
Giordano Bernardo, v. Roma 20.
Sindaci supplenti.
Daniele cav. Mauriz., v. Monte di Pietà 20.
Genta Achille, v. S. Domenico 16.
Probiviri.
Denis cav. Agostino, v. Pastrengo 15.
Gianolio comm. avv. Bartol., v. Genova 27.
Rossi Ang. di Davide, v. S. Dalmazzo 28.
Direttore
Filippi Vincenzo, v. Princ. Tommaso 20.
Segretario-cassiere
Canedi cav. Pietro, v. Madama Cristina 9.

L'Ufficio è aperto dalle ore **10** alle **16** nei giorni feriali, e dalle **9** alle **11** nei giorni festivi

BENEFICENZA, FILANTROPIA, E SOCIETÀ COOPERATIVE DI PREVIDENZA

Ospedale Maggiore di S. Gio. Batt. e della Città di Torino
via dell'Ospedale 36

Riceve a cura gratuita i poveri d'ambo i sessi, d'ogni età, nazione e religione, purchè affetti da malattia acuta, non contagiosa, escluse le malattie veneree.

Consulti gratuiti ed accettazioni: Dalle 9 alle 10 e dalle 14 alle 15.
Visita agl'infermi: Tutti i giorni.
Ricoverati nelle Sezioni ordinarie: Dalle 13 alle 14; l'uscita avrà luogo alle 14 1/2.
Pensionanti in camere: Dalle 9 1/2 alle 12 e dalle 13 alle 17 pom.
Per essere accettati gratuitamente bisogna presentare le fedi medica, di nascita e mullatenenza.

Prezzi delle pensioni.
Nelle sale . . . . . L. 25 ogni 15 giorni.
In camere di 2 o 4 letti » 60 id. id.
In camere con 1 solo letto » 100 id. id.

Consiglio d'Amministrazione
Biandrà di Reaglie conte avv. Massimo, cav. ✠, ✱, *Presidente,* via Cavour 24.
Consiglieri
Sorasio Michele, Canonico della Metr., via Genova 15.
Pelletta di Cortanzone comm. Camillo, Can. della Metr., v. Venti Settembre 78.
Elia cav. Giov. canonico della Metrop., p. S. Giovanni.
Ramello teol. prof. Gio. Batt., can. della Metropolitana, p. S. Giovanni 8.
Bollati ing. comm. Oreste, v. Pr. Tomm. 28.
Valle dott. cav. Carlo Alb., v. Mazzini 5.
Villa comm. avv. Tommaso, deputato al Parlam. Nazionale, v. S. Domenico 1.
Abrate cav. Antonio c. Emilia 2.

Direzione
Dutto Gugl., *Dirett. Capo,* v. Ospedale 36.
Parmetler Lor., *Ragion.,* v. Venti Sett. 52.
Pavesio Luigi, *Economo,* via Po 21.
Piccone Luigi, *Applic.,* v. S. Tommaso 24.
Avalle Diego, *Applic.,* v. Zecca 25.
Silva geom. Luigi, *Ispettore tecnico,* via Quattro Marzo 1.

Medici primari.
Bozzolo dott. comm. Camillo, v. della Rocca 49.
Forlanini dottor Carlo, prof. di Clinica propedeutica, v. Galliari 27.
Lanza dott. Fortunato, v. S. Dalmazzo 17.
Mercandino dott. Franc., c. Siccardi 7.
Lava prof. Gio., v. S. Franc. da Paola 38.
Alvazzi-Delfrate dott. Luciano, v. Galliari 12.

Chirurghi primari.
Bruno prof. Lor., senatore, v. Cavour 5.
Carle prof. comm. Ant., c. Re Umberto 17.
Caponotto dott. cav. Amedeo, Ospedale S. Giovanni.
Ciartoso prof. Luigi, v. Ospedale 5.

Settore Anatom. e Dir. del Museo Riberi
Lucio dott. Carlo.

Aiuto-settore.
Isnardi dott. Ludovico, via Milano 10.

Rettori spirituali.
Pomati D. Pietro. Bovero D. Carlo.

Suora superiora.
Pucci Vincenza, Suora di Carità.

Farmacia
Rognone cav. Carlo, *Direttore.*

Assistenti interni
Vigliani dott. Luigi, v. S. Quintino 34.
Cerrina dott. Vittorio.
Calvini dott. Romolo.

Assistenti effettivi di Medicina.
Bongiovanni dott. Cesare, Pal. Reale.
Bracco dott. Guglielmo.
Vigliani dott. Luigi, v. S. Quintino 34.
Viglezio dott. Antonio.
Pasquini dott. Alessandro, v. Mazzini 40.
Cerrina dott. Vittorio.

Assistenti effettivi di Chirurgia.
Sappa dott. Basilio.
Colonna dott. Giovenale.
Calvini dott. Romolo.
Ambrosetti dott. Ugo, v. Mazzini 20.
Boccasso dott. Gio. Batt., v. dei Fiori 20.

Assistenti supplenti di Medicina.
Bessone dott. Mario, v. Deposito 5.
Colla dott. Vittorio, v. Thesauro 8.
Muggia dott. Alberto.
Traversa dott. Fedele, v. Roma 41 *bis.*

Assistenti supplenti di Chirurgia.
Nicolello dott. Augusto, v Garibaldi 13.
Lamarchia dott. Luigi, p. Vitt. Em. I, 9.

Ospedale Mauriziano Umberto I
Strada di Stupinigi.

Aperto alla beneficenza il 7 giugno 1885 in sostituzione del vecchio Ospedale Maggiore. Questo grandioso tempio della carità, maestosamente rappresentata sull'attico della facciata sita a levante della strada di Stupinigi, racchiude in sè gli ultimi dettami della scienza. Eminentemente destinato a continuare le nobili tradizioni di quello soppresso di via Basilica e ad accrescerne anzi i benefizi, venne ideato dal Prof. Comm. Spantigati, e costrutto in base agli studi e disegni da esso lui dettati, redatti dall'Ing. Cav. Perincioli.

Contiene normalmente 250 letti, la maggior parte dei quali destinati alla cura gratuita dei poveri d'ambo i sessi, purchè affetti da malattia acuta, non contagiosa nè comunicabile. In caso di necessità, può contenere 500 ammalati.

Nei primi due fabbricati interni, cioè quello di destra per le donne e quello di sinistra per gli uomini, che formano l'Ospizio istituito dal Magnanimo Re Carlo Alberto, vi esistono camere da uno, due e più letti destinati alle persone agiate d'ambo i sessi che si trovino nelle condizioni suddette. La retta giornaliera ne è assai mite. In apposite infermerie vengono pure ricoverati ammalati a retta giornaliera di L. 2,00.

Un servizio sanitario speciale venne istituito per le malattie delle donne, degli uomini e dei bambini. Lo dirigono distinti sanitarii e specialisti.

Consulti gratuiti di medicina ed accettazioni: Tutti i giorni dalle 9 alle 11 e dalle 14 alle 16.
Accettazioni, medicazioni e consulti gratuiti di Chirurgia: Tutti i giorni dalle ore 10 alle 15.
Visita agl'infermi nelle sale: Tutti i giorni dalle 13 alle 14. *Nelle camere dei pensionanti* dalle 13 alle 17.
Pei ricoverati negli Ospizi sarà rilasciato un biglietto personale al visitatore con orario limitato: dalle 12,30 alle 17,30.
Per essere accettati gratuitamente devesi presentare la fede di nulla tenenza

Prezzo delle pensioni

Nelle sale.	L.	2	giornaliere
In camere da 6 letti. . .	»	4	id.
» 3 » . . .	»	5	id.
» 2 » . . .	»	7	id.
» 1 » . . .	»	11	id.

Direzione

Calleri di Sala Federico ✻ e ⊜, *amministratore patrimoniale.*
Re geom. Lorenzo, uffiz. ✻ e ⊜, *incar. delle funz. di rag.*, v. Corte d'Appello 9.

Personale Ecclesiastico

Ferreri D. Gio. Battista ✻, *cappellano dell'Ordine Mauriziano.*
Grandis D. Simone, *capp. dello Spedale.*

Personale Sanitario

Carle prof. dott. Antonio, comm. ⊜, *chirurgo primario*, corso Re Umberto 17.
Graziadei dott. prof. Bonaventura ⊜, ✻, *medico primario*, c. Oporto 12.
Carbone dott. Tito, *Direttore del Laboratorio Fisiopatologico*, v. Mazzini 44.
Fantino dott. Gius., *chirurgo assist. in* 1°, Ospedale Mauriziano Umberto I.
Seymandi dott. Agostino, *medico chirurgo assistente*, via Goito 11.
Vercelli dott. Vinc., *medico-chirurgo assistente*, Osped. Mauriziano Umberto I.
Antoniotti dottor Franc., *medico chirurgo assistente*, p. Madonna degli Angeli 2.
Perrero dott. Emilio, *med. chirurgo assistente supplente*, v. S. Secondo 31.
Galeazzi dott. Riccardo, *medico chirurgo assistente supplente*, Osped. Umberto I.
Rossi dott. Vinc., *medico chir. assist. suppl.*, v. Maria Vittoria 6.

Farmacia

Tesio Antonio, ⊜, *farmacista capo.*

Opera pia di S. Luigi Gonzaga
Via Santa Chiara 40.

Lo scopo di questo pio Istituto, fondato sullo scorcio del secolo passato, è: 1° di ricoverare gli infermi poveri affetti da tisi, idrope, cancro, marasmo, domiciliati almeno da tre mesi entro la cinta daziaria di Torino; 2° di soccorrere a domicilio quelli abbandonati e affetti da grave malattia acuta o cronica, tale da impedire il lavoro. Le domande di ricovero nell'Ospedale e di sussidio a domicilio si debbono fare all'Elemosiniere delegato per ciascuna parrocchia, presentando le fedi mediche, di povertà e di nascita.

Il Re Carlo Alberto fondò nel marzo 1833, con fondi del suo particolare patrimonio, 24 letti per uomini e donne affetti da malattie cutanee, cioè pellagra, scorbuto, cancroide, scrofulide, eczema, tigna, lebbra, di qualsiasi luogo del regno. Le domande di ricovero si presentano alla Segreteria dell'Ospedale, munite delle fedi mediche, di nascita e di povertà. Giuseppe Devada fondò 6 letti per i commercianti od addetti al commercio, poveri cronici. Vi sono inoltre varii letti a pensione per uomini e donne in camere separate e comuni.

Rette giornaliere.

Camere separate	L.	6 —
» comuni	»	4 —
Infermerie	»	2 —

oltre a L. 10 d'ingresso per tutti.

Visite agli infermi.

Pensionanti nelle camere: Dalle 9 alle 11 e dalle 13 alle 17.
Pensionanti nelle infermerie: Dalle 9 alle 10 e dalle 14 alle 15.
Ricoverati gratuitamente: Nei giorni di Domenica e Giovedì dalle 14 alle 15.

Consulti di ginecologia
(*malattie delle donne*)

Bellosta dott. cav. F. — Ariotti dott. A.
Lunedì e Venerdì alle 16

Consulti di malattie di petto

Molinari dott. cav. D. — Varaglia dott. S.
Lunedì e Venerdì, alle 7 1/2

Consulti sulle malattie della pelle

De Casa dott. P. A. — Garosci dott. N.
Lunedì, Mercoledì e Venerdì, alle 15 1/2
Domenica alle 8.

Consulti sulle malattie chirurgiche

Paradisi dott. E. — Vergnano dott. C.
Giovedì e Domenica, alle 7 1/2

Consulti sulle malattie della bocca

Martini dott. cav. Luigi, v. Barbaroux 2.
Mercoledì alle 8.

Direttori di nomina governativa

Thaon di Revel conte Ignazio, *direttore primario*, corso Vitt. Eman. II, 68.
Scarampi di Pruney march. Ludovico, *direttore dell'interno*, v. Bogino 25.
Claretta barone comm. Gaudenzio, *dirett. ammessioni a ricovero*, v. della Rocca 13.
Vignolo-Lutati dottore Celestino, *direttore sanitario*, v. San Dalmazzo 17.
Biandrate di S. Giorgio conte Luigi, via Bogino 16.
Gromis di Trana conte Emilio, *direttore economo*, v. S. Dalmazzo 6.
Dogliotti cav. avv. Paolo, *membro suppl. della Consulta*, v. Orfane 25.
Ricciolio cav. Eugenio, *membro supplente della Consulta*, p. Carlo Eman. II, 9.
Sella ing. Rodolfo, *direttore di segreteria*, corso Vinzaglio 15.
Balbo cav. Casimiro, v. Saluzzo 37.
Combetti Giovanni, v. Consolata 5.
Galleani d'Agliano conte Giuseppe, via Carlo Alberto 36.
Mottura cav. avv. Emilio, *dirett. del contenzioso*, piazzetta B. V. degli Angeli 2.
Bertini comm. avv. G. B., v. Maria Vitt. 19.

Direttore onorario

Donaudi cav. Felice, v. S. Massimo 47.

Direttori elemosinieri

Combetti Gio. Battista, *per Santa Teresa*, v. Consolata 5.
Ricciolio cav. Eugenio, *per S. Gioachino e Ss. Pietro e Paolo*, p. Carlo Em. II, 9.
Antonielli di Costigliole conte Carlo, *per San Dalmazzo*, v. Cernaia 15.
Compairé Giovanni, *per i Ss. Martiri*, via Genova 12, casa propria.
Gianazzo di Pamparato cav. Annibale, *per S. Secondo*, c. Vitt. Emanuele II, 32.
Claretta barone comm. Gaudenzio, *per S. Giovanni*, v. della Rocca 13.
Bregliani teol. D. Gio. Batt. Alberto, *per Santa Barbara*, corso Vinzaglio 5 *ter*.
Mottura avv. cav. Emilio, *per la Madonna degli Angeli*, p. B. V. degli Angeli 2.
Della Chiesa di Cinzano march. Ludovico, *per la SS. Annunziata*, p. Vitt. Emanuele I, 8.
Canfari Ant., *per la B. V. delle Grazie* corso Vitt. Eman. II, 98.
Ripa di Meana conte Alfonso, *per S. Massimo*, v. Mazzini 40.
Darbesio Ignazio, *per S. Agostino*, via Misericordia 3.
Bianchetti avv. Carlo, *per la N. S. del Carmine*, c. Siccardi 15.
Prato avv. Edoardo, *per S. Donato*, piazza Statuto 13.
Gariazzo cav. avv. Carlo Placido, *per San Filippo*, v. Ospedale 40.
Borgnino cav. prof. D. Felice, *per S. Carlo*, v. Venti Settembre 36.
Avenati-Bassi Gio. Batt., *per i Ss. Angeli Custodi*, c. Vitt. Em. II, 104.
Chiaudano Gio., *per la Gran Madre di Dio*, v. Villa della Regina 1.
Solaro del Borgo cav. Paolo, *per S. Francesco da Paola*, v. Mazzini 17.
Pellottier Gio. Batt., *per il Sacro Cuore di Gesù*, v. Nizza 95.
Icardi Gio. Battista, *per S. Maria di Piazza*, via Botero 8.
Craveri avv. Sebastiano, *per S. Giulia*, via Bava 10.
Tasca Enrico, *per S. Tommaso*, v. Maria Vittoria 38.
Berrone can. D. Antonio, *per il Corpus Domini*, v. Cappel Verde 4.

Impiegati

Gaffino Emilio, *Segret.*, v. del Carmine 6.
Pettiti Giuseppe Stanislao, *Ragioniere*, via Consolata 8.
Daviso di Charvensod cav. Roberto, *Vice-Segretario economo*, v. Garibaldi 23.
Avataneo D. Bartolomeo, *Rettore*, via S. Chiara 40.
Torretta D. Alessandro, *Vice-rettore*, via S. Chiara 40.
Molinari cav. dott. Dom., *Medico ordinario*, v. Porta Palatina 25, p. 2.
Paradisi dott. Ettore, *Chirurgo ordinario*, c. Oporto 21.
Bellosta dott. cav. Franc., *Med. ordinario*, via Assarotti 4.
De Casa Pier Alberto, *Medico primario*, c. Siccardi 15.
Varaglia dottor Serafino, *Medico assistente*, v. S. Tommaso 7.
Vergnano dott. Casimiro, *Chirurgo assistente*, v. Pietro Micca 20.
Ariotti dottor Angelo, *Medico assistente*, v. S. Tommaso 6.
Garosci dott. Nicola, *Medico assistente interno*, v. S. Chiara 40.
Martini cav. dott. Luigi, *Medico consul. gratuito per malattie della bocca*, v. Barbaroux 2.

Ospedale Maria Vittoria
Via Cibrario in fondo.

Per iniziativa presa fino dal dicembre 1879 dal dottore aggregato Giuseppe BERRUTI, mercè il favore incontrato nella cittadinanza torinese, il concorso della privata beneficenza, l'offerta gratuita del terreno e l'efficacissima protezione del compianto Duca d'Aosta, l'Ospedale *Maria Vittoria*, cui prestò la più grande e disinteressata operosità l'egregio ing. comm. Oreste Bollati, potè aprirsi alla pubblica assistenza il 1° agosto 1887.

Esso è costrutto secondo le migliori norme igieniche e salutari, a padiglioni isolati, con camere particolari a ciaschedun ammalato. — Secondo il piano di fondazione, cinque sono i padiglioni principali, di cui 4 per le infermerie, uno centrale per l'ambulatorio clinico, il laboratorio di istologia e chimica, le sale di operazione, elettro-terapia, idroterapia ed alloggio degli assistenti interni e delle Suore. — Le infermerie sono collegate al padiglione centrale per mezzo di gallerie coperte che mettono le medesime in diretta comunicazione colle cucine e possono all'uopo essere completamente isolate — Tutti i padiglioni sono separati da aiuole coperte di piante e fiori. — Un ultimo edifizio, pure indipendente, è destinato alla chiesa per gli uffizi religiosi.

Presentemente i due padiglioni laterali sono destinati l'uno alle *malattie speciali delle donne* e l'altro alle *malattie infantili in genere.*

Il padiglione per l'infanzia ha sale comuni e camere individuali. — In entrambi i padiglioni vi ha una sala per operazioni munita di tutti i mezzi più razionali che la chirurgia moderna ha sancito. — Devesi all'esimio professore NOVARO la provvista dei letti meccanici, del ricchissimo armamentario, dei reagentarii chimici, dei microscopii, ecc.

La Direzione amministrativa dell'Opera è composta di nove membri che si rinnovano ogni triennio.

La Direzione sanitaria è composta di due medici chirurghi primarii, tre medici assistenti interni.

La gestione economica è condotta da un direttore economo, il quale, d'accordo col direttore tecnico dell'Ospedale, sorveglia in ogni bisogna il buon andamento della nuova Istituzione.

Alla assistenza diretta degli ammalati ed al governo della cucina e delle masserizie sono addette dieci infermiere con le Figlie della Carità.

L'Ospedale, benchè costrutto, per ragioni finanziarie, nella sola metà, è capace di 50 letti e per mezzo del suo ambulatorio può dare un largo contingente di operosità, con grande aiuto alla pubblica assistenza, un sollievo non indifferente ai poveri e sofferenti. — L'esperienza, ne' suoi primi anni di esercizio, ha ampiamente confermato le previsioni di quanti hanno colla miglior fede coadiuvato la fondazione di questa nuova opera di carità e di progresso civile.

Tariffa giornaliera per le inferme ricoverate ciascheduna in camera separata.

1ª Categoria.....	L. 10	3ª Categoria.....	L. 3
2ª Id.	» 5	4ª Id. ..	gratuita

Orario dell'ambulatorio: dalle 10 alle 12.

Si possono visitare le inferme dalle ore 13 alle 16.

Direzione ed Amministrazione

Presidente onorario perpetuo

S. A. R. il Principe Amedeo di Savoia Duca d'Aosta.

Presidente onorario

S. A. R. il Principe Emanuele Filiberto Duca d'Aosta.

Presidente effettivo

Luserna di Rorà conte Em., v. Assietta 19.

Vice-Presidenti effettivi

Bertini avv. comm. G. B., senatore, via Maria Vittoria 19.

Bollati ing. comm. Oreste, via Principe Tommaso 28.

Consiglieri

Roux avv. Luigi, v. Davide Bertolotti 1.

Pollone cav. E., *tesoriere*, p. S. Carlo 1.

Berruti dott. aggregato comm. Giuseppe, *direttore*, piazza Vitt. Em. I, 13.

Bergesio dott. cav. Libero, piazza Carlo Emanuele II, 9.

Martini comm. Alessandro, c. Vitt. Em. 44.

Vigliardi-Paravia Giuseppe, *Direttore Segreteria*, v. Alfieri 26.

Direttore tecnico dell'Ospedale

Berruti dott. aggreg. comm. Giuseppe.

Direzione medica

Medico chirurgo primario onorario

Novaro prof. G. Filippo. *Bologna.*

Medici chirurghi primari

Berruti dott. comm. Gius., *libero docente*, piazza Vitt. Em. I, 13.

Bergesio dott. Libero, *libero docente*, piazza Carlo Emanuele II, 9.

Medici chirurghi assistenti esterni

Pinna-Pintor dott. Arturo, v. Cibrario 51.

Motta dott. Mario, v. Madama Cristina 33.

Medici chir. assistenti interni

Regoliosi dott. Emilio.

Albertoletti dott. Carlo.

Direttore-Economo

De Bernardi cav. Cesare, c. Vinzaglio 5.

Direttrice interna

Suor Eugen. Canevaro, Figlia della Carità.

Revisori dei conti

Hess Giuseppe, v. Davide Bertolotti 2.

Arduin cav. Federico, v. Maria Vitt. 51.

Servizio Cassa

Banca del Credito Indust., v. S. Teresa 11.

Comitato delle Signore Patrone

Presidente

Racca Ceppi Giuseppina, c. Oporto 2.

Vice Presidenti

Bosco-Borgnano-Picco sig.ª Giovannina, p. Carlo Felice 6.

Di Rorà Canevaro contessa Delfina, via Assietta 19.

Direttrice Segreteria

Dufour Marianna vedova Tedeschi, via Bonafous 7.

Ispettrici

Ara sig.ra Albertina, v. Cernaia 44.

Arduin sig.ra Fanny, v. Maria Vittoria 51.

Bergesio Oliveri signora Carolina, piazza Carlo Eman. II, 9.

Bertetti-Engelfred signora Teresa, via Della Rocca 25.

Biancotti Perona signora Luisa, corso Oporto 40.

Bollati-Rossi signora Adele, v. Principe Tommaso 28.

Chiusano-Ramella signora Eva, c. Vitt. Eman. II, 88.

De Bernardi Ara signora Corinna, corso Vinzaglio 5.

Denina-Baricalla signora Luisa, piazza S. Carlo 5.

Di Portula contessa Carolina, v. Cernaia 8.

Garbesio-Pansa Adele, via della Misericordia 3.

Favale-Baur Alina, p. Solferino 20.

Germano-Scalvedi signora Casimira, corso Vittorio Emanuele II, 60

Grattoni-Mazza signora Eloisa, v. Carlo Alberto 36.

Guillot-Teppa signora Emilia, corso Siccardi 47.

Henry Allais sig. Enrichetta, c. Vinzaglio 9.

Hess signora Emma, v. Davide Bertolotti 2.

Luserna di Rorà marchesa Teresa, via Cavour 13.

Martini di Cigala Ferrari Ardicini contessa Fanny, v. Venti Settembre, 16.

Martinolo Antonino sig. Angela, via San Quintino 36.

Martinolo-Teppa signora Carolina, via Consolata 3.

Moreno-Marone signora Albina, c. Vitt. Eman. II, 65.

Municchi Donna Teresa. Napoli.

Nigra-Guillot signora Maria, c. Duca di Genova 19.

Palermo sig. Angela, v. Volturno 48, Roma.

Paoletti Bernardi Felicita, p. Madonna degli Angeli 2.

Pettiti-Onofrio signora Filippina, v. Consolata 8.

Ramella-Lanza signora Libera, c. Vitt. Eman. II, 88.

Raseri sorelle Adelaide ed Enrichetta, piazza Vittorio Emanuele I, 13.

Riccardi di Lantosca Basco contessa Virginia, v. Carlo Alberto 39.

Ricci Faà Adelaide dei march. di Bruno, v. Della Rocca 21.

Saluzzo di Paesana marchesa Aurelia, v. Consolata 1.

Scarampi di Monale contessa Adele vedova Gani, c. Vitt. Emanuele II, 94.

Roesca di Castellazzo contessa Giulia, v. S. Francesco da Paola 13.

Vagnone Malvina vedova Berni, c. Vitt. Em. II, 52.

Vigliardi-Paravia-Roda signora Giulia, v. Alfieri 26.

Piccola Casa della Divina Provvidenza
sotto gli auspici di S. Vincenzo de' Paoli
(Ospedale Cottolengo)
Via Cottolengo 14.

Riconosciuta legalmente con R. Biglietto in data 27 agosto 1833.

Consulti ed accettazioni gratuiti: Tutti i giorni dalle ore 9 alle 11.

Visita agl'infermi: Giovedì e Domen. dalle 13 alle 14.

Il venerabile sac. Giuseppe Benedetto Cottolengo da Bra, canonico della SS. Trinità e Socio della Congregazione del *Corpus Domini*, nel gennaio 1828 fondò un ospedaletto per infermi nella casa della *Volta Rossa* (via Palazzo di Città 13), che nel 1832 traslocò in Valdocco, dove ora esiste mirabilmente ampliato. Il fondatore morì in Chieri il 30 aprile 1842 in età di anni 56. In questo Istituto si trovano raccolte circa cinque mila persone, tutte (pochissime eccettuate) gratuitamente accettate e provvedute d'ogni cosa. La Piccola Casa si divide in tante famiglie:

Maschili: Sacerdoti — Fratelli di S. Vincenzo — Tommasini — Fratini — Luigini — Orfanelli.

Femminili: Suore Vicenzine alle quali è affidato il servizio generale della Casa e molte delle quali sono mandate in provincia per servizio degli Ospedali, delle Scuole e degli Asili infantili. — Suore suffragine. — Suore Carmelitane — Suore del Preziosissimo Sangue di Gesù — Figlie Pietadine. — Orsoline. — Genovefle. — Eliane. — Taidine.

Per amendue i sessi separatamente vi sono le famiglie dei Sordo-muti, Epilettici, Invalidi, Scemi, Ammalati di ogni sorta, senza distinzione di patria o religione, purchè non ammessibili negli altri ospedali, e specialmente per i vaiolosi.

La Piccola Casa ha pure una Scuola gratuita per giovanette esterne, alle quali si dà una piccola refezione ed anche talvolta qualche oggetto di vestiario.

Condirettori

Roetti teol. canon. Bartolomeo.

Ferrero canon. D. Giuseppe.

Direzione medica

Fissore cav. Giuseppe, v. Consolata 15.

Vignolo-Lutati cav. Celestino, v. S. Dalmazzo 17.

Sifilicomio di Torino
Corso Cairoli 14*bis*.

Quest'Ospedale, aperto nel 1866 in seguito alla soppressione dell'Infermeria Bogetto, già esistente presso il R. Ospizio generale di Carità, venne eretto in Corpo Morale con R. Decreto 22 marzo 1868 e vi sono curati gratuitamente i poveri dei due sessi affetti da malattie veneree.

Sonovi anche stabiliti alcuni letti a pensione per uomini e donne con trattamento distinto per la cura esclusiva delle dette malattie.

Accettazioni, consulti e medicazioni gratuite
Tutti i giorni alle ore 8.

Visite agli infermi

Nelle sale: Merc., Ven. e Domen. dalle ore 13 alle 14.
Assegnate: Stessi giorni dalle ore 14,30 alle 15,30.
Nelle camere: Tutti i giorni dalle ore 9 alle 11,30 e dalle 13 alle 18.

Prezzo delle pensioni

In camera comune. . . .	L. 3	giornaliere
In camera con un solo letto	» 5	»

Direzione

Floris avv. Bartolomeo, uff. ✻, G. U. 🖃, *Presidente*, v. Garibaldi 59, p. 3.

Direttori

Carle dott. Antonio, comm. 🖃, corso Re Umberto 17, p. 1.
Piccone notaio Antonio, cav. 🖃, corso Cairoli, 4, p. 4.
Mosca dott. aggr. Luigi, comm. 🖃, via Mazzini 31, p. 3.
Giovannini prof. Sebastiano, v. S. Francesco da Paola 36, p. 2.

Segretario

Allasia Andrea, via Belvedere 17, p. 2.

Ispettorato ed economia

Bertetti Giuseppe, cav. 🖃, *Ispettore-economo*, c. Cairoli 14*bis*.
Giachino Pietro, *Aiutante all'ispettore*, c. Cairoli 14*bis*.

Servizio sanitario

Salsotto dott. Giovenale, *Medico ordinario reggente*, c. Vitt. Em. II, 32, p. 2.
Saglietto dott. Giacomo, *Medico assistente*, c. Cairoli 14*bis*.

Ospedale Oftalmico ed Infantile
Via Juvara 19.

Si ricevono ammalati poveri, adulti e fanciulli, affetti da malattie d'occhi, ed i fanciulli sino agli anni dieci, da qualunque infermità.

Vi sono letti a pensione per gl'infermi non poveri.

Le cure e le operazioni chirurgiche sono *gratuite* anche per i pensionanti.

Il servizio sanitario vi è fatto dai signori Dott. Pietro Baiardi e Giovanni Secondi sotto la sorveglianza del signor prof. cav. Carlo Reymond, Direttore della Clinica Oculistica Universitaria.

Il consulto gratuito (*Dispensario*) ha luogo tutti i giorni alle ore 8 ed alle 13.

Visite agli infermi

Tutti i giorni dalle ore 13 alle ore 17.

Prezzo delle pensioni (operazioni comprese)

In camere da 6 letti . . .	L.	2	giornaliere	
» 2-4 » . . .	»	4	»	
» 2 » . . .	»	5	»	
» 1 » . . .	»	10	»	

Regio Commissario.

Lessona comm. prof. Michele, senatore del Regno, palazzo Carignano.

Tesoriere

Simondetti Alberto, v. Po 11.

Impiegati

Ozella Gius., *Segretario*, v. Cibrario 23.
Gallo Gio. Batt., *vice segr.*, c. Vinzaglio 19.
Capella Lodovico, *Economo*, c. Principe Oddone 83.

Rettore

Ramelli D. Giuseppe, v. Juvara 19, p. 1.

Personale sanitario

Reymond prof. dott. cav. Carlo, *Med. prim. Dirett. della 1ª Sezione*, v. S. Dalmazzo 15.
Baiardi dott. Pietro, *ff. di Direttore della 2ª sezione*, Ospedale Oftalmico.
Secondi dott. Gio., *ff. di Direttore della 2ª sezione*, v. Venti Settembre 79.
Beccaria dott. Francesco, 2° *Assistente alla Clinica*, Ospedale Oftalmico.
Bocci dott. Dante, 3° *Assist. di Clinica*, v. Garibaldi 9.
Botto dott. Manfredo, *Assistente volontario*.
Sicardi dott. Giacinto *id.*
Bussolino dott. Domenico *id.*
Lavagna dott. Giuseppe *id.*

Ospedaletto Infantile
Regina Margherita
Corso Galileo Galilei, ang. v. dei Fiori (Barriera di Nizza).

Creato per iniziativa del prof. Secondo Laura fondatore dell'Opera, apostolo degli ospedali infantili d'Italia, venne solennemente inaugurato il giorno 9 dicembre 1883 ed è sostenuto da una Società di patroni e patronesse, e di piccoli patroni. Le azioni sono di annue L. 5. Soci perpetui sono coloro che pagano almeno una volta L. 100. Chi dona L. 2000 è fondatore perpetuo di un letto; L. 20,000 ha intestata una sala il di cui nome è ricordato in tavola marmorea. L'Ospedaletto conta 61 letti ed è destinato esclusivamente alla cura delle malattie mediche e chirurgiche, prevalentemente acute, dei bambini dai 3 ai 10 anni.

Tutti i sanitari prestano servizio gratuito.

Orario dell'ambulatorio

Nell'inverno	ore 15 1/2
Estate	» 17
Primavera ed autunno	» 16 1/2

Consiglio d'Amministrazione

Laura prof. comm. Secondo, *Presidente*, corso del Valentino 3.
Pellegrini ing. comm. Adolfo, *Vice-Presidente*, c. Duca di Genova 35.
Gay di Montariolo e Valdragone conte Edoardo, *Vice-Presidente*, v. Cavour 6.
Mongini avv. Giuseppe, *Consigliere Segretario*, p. Solferino 22.

Consiglieri

Alman cav. Felice, v. Accad. Albertina 5.
Ceriana ing. Franc., p. Solferino 11.
Cora prof. cav. Guido, c. Vitt. Em. II, 7.
Corinaldi Cesare, v. S Quintino 19.
Ferrati cav. avv. Cesare, p. Vitt. Em. I, 14.
Ferrero di Cambiano marchese avv. cav. Cesare, c. Vittorio Emanuele II, 36.
Garelli cav. dott. Cleto, v. Massena 5.
Meille Paolo, ✻, 🖃, banchiere, corso Vittorio Emanuele II, 97.
Nota dott. Annibale, 🖃, c. Vitt. Em. II, 32.
Peyrot cav. Arturo, v. Alfieri 4.
Vinaj cav. dott. G. Scip., c. Re Umberto 5.

Commissione finanziaria

Presidente

Pellegrini comm. ing. Adolfo, c. Duca di Genova 35, predetto.

Membri

Gay di Montariolo e Valdragone conte Edoardo, predetto.
Meille cav. Paolo, predetto.
Cornaldi Cesare, predetto

Tesoriere-economo

Ferrari Felice, ✻, 🖃, via Vanchiglia 16.

Revisori dei conti

Charbonier cav. Giulio, c. V. Em. II, 74.
Goldmann Cesare, v. Alfieri 26.
Luzzatti Gioberti, c. Vitt. Em. II, 67.

Personale Sanitario

Laura comm. prof. Secondo, *Direttore sanitario* e *medico primario*, predetto.
Garelli dott. Cleto, *medico aiuto*, predetto.
Nota dott. Annibale, *chir. primario*, pred.
Morra cav. dott. Emilio, *medico aiuto per le malattie infettive*, c. Re Umberto 11.
Dogliotti dott. Luigi, *medico-chirurgo assistente interno*, v. Goito 9.
Giorelli dott. Ernesto, *medico assistente esterno*, v. Andrea Doria 8.

Allievi interni

Bacon Ernesto, v. S. Secondo 66.
Meynier Emilio, v. S. Donato 9.

Allievi esterni

Calzia Giovanni, v. Nizza 5.
Archini Nestore.

Allieva onoraria

Rossi Adelina.

Il servizio medico-chirurgico è gratuito.

Infermeria di S. Vincenzo de' Paoli
(*Ospedale S. Salvario*)
Via Nizza 14.

Quest'Ospedale, volgarmente detto di *S. Salvario*, aperto nel 1840, è diretto dalle Suore di Carità; contiene cento e più letti per uomini e donne affetti da malattie mediche e chirurgiche ancorchè croniche, purchè non contagiose. Non vi sono posti gratuiti. La pensione varia dalle L. 50 alle 80 mensili. Vi sono anche camere separate. Le domande di accettazione si fanno alla Suora Superiora, la quale avverte il Medico onde visiti il malato e lo accetti o no secondo giudica in proposito.

Visite agl'infermi: Tutti i giorni dalle 12 alle 15.

Ciartoso dott. Luigi, v. Ospedale 5.
Abate-Daga Giovanni, v. Nizza 29.
Ferrero Biagio, *Assist.*, v. Nizza 14.

Policlinico Generale di Torino
Via S. Agostino 30.

Tale istituzione venne fondata il 15 Maggio 1886 da un gruppo di medici specialisti. Eretta in ente morale il 25 ottobre 1892. — D'allora a tutto Dicembre 1892 vi si presentarono malati nuovi N. 46160 e vi si diedero 250277 consulti. Scopo del Policlinico è la cura ambulatoria gratuita dei malati poveri.

Delegazione Amministrativa.

Motta dott. M., *Presidente.*
Ferria dott. L. *Segretario.*
Dionisio dott. I., *Consigliere.*
Scarpa dott. G. L., *id.*

SEZIONE 1ª – **Medicina generale.**

Bracco dott. G., *direttore.*
Bozzolo prof. C., *consulente.*
Ferria dott. L., *aiuto.*
Dogliotti dott. A., *aiuto.*

Martedì, Giovedì e Sabato, alle ore 10, Domenica alle 14 dall'Ottobre al Maggio, alle ore 8 dal Giugno al Settembre.

SEZIONE 2ª – **Malattie nervose.**

Negro dott. Camillo, *direttore, docente.*
Molinari dott. Vittorio, *aiuto.*
Muggio dott. Riccardo, *aiuto.*
Burzio dott. Francesco, *assistente.*

Consultazioni: Martedì, giovedì e sabato, alle 13,30.
Applicazioni elettroterapiche: Martedì, Giovedì e Sabato, alle 21,30.

SEZIONE 3ª – **Malattie della pelle, veneree e sifilitiche.**

Peroni dott. Giacomo, *direttore, docente.*
Bovero dottor R., *medico aiuto.*
Cao dott. G., *assistente.*

Tutti i giorni alle ore 12.

SEZIONE 4ª – **Chirurgia generale.**

Fantino dott. Gius., *direttore.*
Gatti dott. G., *aiuto.*
Condio dott. G., *aiuto.*
Liuzzi dott. T., *assistente.*
Sprecher dott. F. *id.*

Tutti i giorni feriali alle ore 13.

SEZIONE 5ª – **Chirurgia ortopedica.**

Motta dott. Mario, *direttore, docente.*
Nicolello dottor A., *medico aiuto.*

Lunedì, Merc., Venerdì alle 12,30. Domen. alle 10.

SEZIONE 6ª

Ostetricia e malattie delle donne.

Galli dott. Camillo, *direttore.*
Antoniotti dott. Franc., *medico aiuto.*
Tibone prof. dott. Domen., *consulente.*

Tutti i giorni feriali alle 13.

SEZIONE 7ª – **Malattie degli occhi.**

Secondi prof. dott. Gio., *direttore.*
Reymond prof. dott. Carlo, *consulente.*
Bocci dott. Dante, *medico aiuto.*

Tutti i giorni alle 10
Atti operativi dopo le consultazioni.

SEZIONE 8ª
Malattie della gola e del naso.

Dionisio dott. Ignazio, *direttore, docente.*
Lunedì, mercoledì, venerdì, alle 13.
Atti operativi: Venerdì alle 17.

SEZIONE 9ª – **Malattie dell'orecchio.**

Gradenigo Prof. dott. Gius., *direttore.*
Tutti i giorni feriali alle 12
Medicazioni ed Atti operativi: 11,30.

SEZIONE 10ª
Malattie della bocca e dei denti.

Baglione dott. Umberto, *direttore.*
Tutti i giorni tranne i feriali, alle 8 nell'inverno, alle 7 nell'estate.

SEZIONE 11ª
Malattie dell'apparato digerente.

Seymandi dott. Agostino, *direttore.*
Dalla-Chiara dott. Gius., *assistente.*
Boniscontro dott., *assistente.*
Domenica, lun., merc. e ven. alle 10,30

SEZIONE 12ª
Malattie delle vie genito-urinarie.

Ferria dott. Luigi, *direttore.*
Tarchetti dott. Paolo, *medico aiuto.*
Lunedì, merc. e venerdì alle 13.

SEZIONE 13ª
Malattie di petto.

Scarpa dott. Guido L., *direttore.*
Crida dott. Cesare, *assistente.*
Tutti i giorni feriali alle 10.
Sedute aeroterapiche: dopo le consultazioni.

Guardia Ostetrica permanente e Ambulatorio Ostetrico Ginecologico

Via S. Massimo 33.

Istituto Ostetrico.

Tibone prof. Dom., *Direttore e Consulente*, v. Ospedale 40.
Carbonelli dott. Giovanni, *Consulente*, via S. Massimo 33.
Gallia dott. Vitt., *Incaricato della Guardia*, v. S. Massimo 33.
Caviglia dott. Pietro, *supplente*, via San Massimo 33.

Sanatorium

Casa per malattie nervose e per convalescenza.
Idroterapia, Elettroterapia, Massaggio.
Via Carlo Vidua

Direttori

Vinaj dott. G. S. Canova dott. F.

Ospedale delle Malattie Infettive *Amedeo di Savoia*

(da erigersi)

Comitato.

Sede nel Palazzo Municipale.

Presidente.

Balbo Bertone di Sambuy conte Ernesto, Senatore del Regno, v. Magenta 29.

Vice-presidenti.

Bozzolo prof. comm. Camillo Paolo, via della Rocca 49.
Perroncito prof. comm. Edoardo, corso del Valentino 40.

Segretario.

Peroni dott. Giacomo, via Venti Settembre 64.

Membri.

Peyron comm. ing. Amedeo, v. Bogino 27.
Gamba comm. dott. Alb., c. Vitt. Em. II, 30.
Perrone di S. Martino bar. Rob., v. Po 11.
Bracale avv. Albino, via Venti Sett. 79.
Rabbi cav. Lorenzo, v. Stampatori 2.
Ramello comm. dott. Cand., v. Genova 29.
Pignone ing. cav. Franc., v. Carlo Alb. 36.
Losio ing. cav. Carlo, c. Vitt. Em. II, 88.
Prinetti cav. ing. T., v. Garibaldi 45.
Un rappresentante dell'Opera pia S. Paolo

Guardia medico-chirurgica notturna

ang. v. Venti Sett. e Arcivescovado.

Aperta dalle ore 22 alle 6

Questa istituzione, di iniziativa privata, creata nel Gennaio del 1893, ha per scopo di prestare a domicilio, ad ogni ora della notte, assistenza medico-chirurgica per qualsiasi caso urgente.
Prezzo minimo delle prestazioni lire cinque.

Presidente.

Graziadei Bonaventura, medico primario Ospedale Mauriziano, c. Oporto 12.

Segretario.

Ambrosetti Ugo, Chirurgo Ospedale San Giovanni, c. Vitt. Em. II, 38.

Economo.

Boccasso Gio. Batt., Chirurgo Ospedale S. Giovanni, v. dei Fiori 20.

Corpo sanitario.

Ambrosetti dott. Ugo, *predetto.*
Boccasso dott. Gio. B., *predetto.*
Boniscontro Cesare, Med. al Policlinico, v. Principe Tommaso 14.
Ferrina Vittorio, Medico Ospedale San Giovanni, via Sacchi 48.
Dalla Chiara Gius., Medico al Policlinico, via Ponza 4.
Lamarchia Luigi, Chir. Osped. S. Giov., p. Vitt. Em. I, 9.
Martina Vincenzo, Chir. Osped. S. Giov., v. S. Anselmo 28.
Perrero Emilio, Med. Osped. Mauriziano, v. San Secondo 31.
Rossi Vincenzo, Med. Osped. Mauriziano, via Maria Vittoria 6.
Traversa Fedele, Med. Osped. San Giov., via Roma 41 *bis*.

Istituto Omiopatico Italiano

Via Orto Botanico 16.

L'*Istituto Omiopatico Italiano*, eretto in Corpo Morale con R. Decreto 24 gennaio 1886, ha per scopo lo sviluppo e la diffusione dell'Omiopatia in Italia con tutti i mezzi possibili consentiti dalle leggi del Regno. Oltre la diffusione della Dottrina cogli scritti, esso ne estende i benefici effetti sostenendo Dispensari gratuiti a Roma, Napoli, Milano, Venezia e Torino. L'Ospedale funziona già dal mese di Aprile 1890, con 6 letti.

Accettazioni, consulti e dispensario gratuito: Martedì, Giovedì, Venerdì e Domenica alle ore 10.
Visite agl'infermi: Tutti i giorni dalle 13 alle 16.

Prezzo delle pensioni

Camere da 2 letti L. 1,50 e L. 3 al giorno
Camere di 1 sol letto . . . » 5 »

Comitato esecutivo per il 1894.

Presidente onorario

Wenner cav. Emilio, *Cuorgnè.*

Presidente effettivo

Romino dott. Gius., v. Ospedale 14.

Vice Presidenti

Buttino dott. Crisanto, v. Mercanti 30.
Liberali dott. Vinc., Roma.

Segretario

Romino dott. Pier Ant., *farmacia omiopatica*, v. Venti Settembre 50.

Vice Segretari

Olivero Giacomo, farmacista, *farmacia omiopatica*, v. Venti Settembre 50.
De Matteis dott. Silvio, v. Bogino 35.

Cassiere

Morozzo di Bianzè march. Filip., v. Fabro 8.

Censori

Ferrero di Cambiano march. avv. Cesare, c. Vitt. Em. II, 36.
De Mezzi cav. ing. Cesare, p. S. Carlo 1.
Ferrero Matteo.

Ospizio Convalescenti DELLA Arciconfraternita della SS. Trinità

ALLA CROCETTA.

L'Arciconfraternita della SS. Trinità, eretta in Torino sin dall'anno 1577, che ha per iscopo della sua istituzione la *gratuita convalescenza dei poveri infermi* che escono dagli ospedali o dalle loro case ha traslocato nel 1880 dalla propria Casa Arciconfraternale il suo Ospizio in più ampia e salubre sede alla Crocetta presso la Chiesa Parrocchiale.

L'Ospizio fu riconosciuto Opera pia con Regio Decreto 24 giugno 1866; possiede ora 20 letti 11 per uomini e 9 per donne, di cui 6 fondati dalla veneranda Opera pia Barolo, non sufficienti però agli attuali bisogni, stante le continue domande di ammessione. La durata della convalescenza è fissata a 10 giorni; può sempre essere prolungata dietro avviso del Medico per comprovata necessità. Non si accettano in convalescenza gli infermi affetti da malattie croniche o contagiose.

Il Consiglio d'Amministrazione della veneranda Arciconfraternita della SS. Trinità, a mezzo di una Direzione da esso nominata, provvede al regolare andamento economico e morale dell'Ospizio.

Direzione.

Vertamy Filippo, *Presidente*, v. Cavour 5.
Riccardi di Netro conte Alessandro, *Vice-Presidente*, v. Maria Vittoria 11.
Foglino cav. Carlo Michele, via Carlo Alberto 17.
Streglio comm. Paolo, v. Bellezia 2.
Rey cav. Giacomo, v. Cavour 35.
Casalegno can. Giuseppe, *Rett. spirituale*, v. Garibaldi 6.
Beltrutti dott. Leone, *Direttore sanitario*, v. Lagrange 32.
Reviglio Gius., *Tesor.*, v. Carlo Alberto 17
Bianchetti avv. Carlo, c. Siccardi 15.

Dispensarii Celtici Governativi.

Ispettore

Canonico cav. dott. Celest., c. Palestro 10.

Dispensario in borgo S. Salvario.

Via Baretti 26.

Salsotto dott. Giovenale, *medico-direttore*, c. Vitt. Em. II, 32.
Burzio dott. Maurizio, *medico assistente*, v. Mad. Cristina 12.

Consulti nei giorni feriali dalle 11 alle 13.

Dispensario in borgo Dora

Annesso al Policlinico (*sezione malattie veneree e della pelle*), v. S. Agostino 30.
Peroni dott. Giacomo, *medico direttore*, v. Venti Settembre 64.
Guarelli dott. Tito, *med. assist.*, v. Nizza 15.

Consulti nei giorni feriali dalle 12 alle 14.

Regio Manicomio di Torino

v. Giulio 22, con *Succursale in* Collegno.

Il R. Manicomio di Torino fu eretto in seguito a Lettere Patenti del 2 giugno 1728 del Re Vittorio Amedeo II: la costruzione dell'attuale ospedale fu fatta dal 1828 al 1835 su disegni dell'ingegnere Talucchi. Nel 1852 fu aperta la Succursale in Collegno, dove nel 1878 venne impiantata una colonia agricola per procacciar lavoro ai pazzi colà ricoverati.

Il R. Manicomio riceve gl' infermi di malattia mentale, dei quali sia autorizzata l'ammissione dal Prefetto della Provincia di Torino. Le pensioni agiate sono di annue L. 600, 900, 1200; quella pei poveri è di L. 1,25 al giorno, supplendosi alla maggiore spesa coi redditi dell'Ospedale.

Il numero dei ricoverati fra le due case è di circa 1200: la sorveglianza nel dipartimento donne è affidata alle Suore di Carità.

Aghemo di Perno conte comm. Natale, *Presid.*, p. S. Giovanni, Palazzo Reale.

Direttori

Bizzozero prof. comm. Giulio, v. Baretti 36.
Giusto comm. avv. Teofilo, v. S. Secondo 31.
Burzio cav. Giac., p. Gran Madre di Dio 3.
Fenoglio ing. prof. Luigi, p. Em. Filib. 9.
Ferroglio avv. Gaet., v. Corte d'Appello 9.
Rastelli avv. Giovanni, v. Botero 17.
Piumato Antonio, v. Po, 39.
Radicati di Brozolo comm., conte Casimiro, v. Fabro 8.
Ambrosetti cav. Emilio, c. Vitt. Em. 38.
Nasi cav. dott. Franc., v. Cernaia 14
Adorni cav. dott. Nicolò, v. Massena 20.
Caccia comm. avv. Gius., v. Giulio 20.
Perotti comm. dott. Ang., v. Barbaroux 21.
Torti comm. avv. Enrico, v. Della Rocca 6.
Gianoli ing. Gio., v. Passalacqua 2.

Personale di Segreteria e Tesoreria

Tonelli geom. Francesco, *Segretario Capo*, v. Consolata 15, p. 4.
Biesta Gio. Pietro, *Tesor.*, v. S. Donato 2.
Alessio Clemente, *Sotto-Segretario*, via S. Tommaso 6, p. 3.
Cerutti geom. Paolo, *Appl.*, c. S. Maurizio 36
Pezzati Fel., *Commesso*, v. S. Domenico 28.

Personale sanitario

Marro cav. Ant., *med. prim.*, v. Giulio 22.
Albertotti cav. Gio., *medico capo divisione*, v. Quartieri 2.
Rivano Fed., *medico ord. anz.* a Collegno.
Raimondi Socrate, *med. ordin.* a Collegno.
Tirelli Vitige, *med. ordinario* a Collegno
Voena dott. Gio., *medico assistente* a Torino, v. Deposito 9.
Ruata dott. Albino, *medico assistente*, via Lamarmora 15, piano terreno.
Pelizzi Gio. Batt., *med. assist.* a Collegno.
Martinotti dott. Carlo, *Direttore del labor. nevro-patologico*, v. Orfane 5.
Carle dott. comm. Ant., *chir. onor.*, corso Re Umberto 17.
Bracco cav. Mich., *farm.*, strad. Francia 3.

Personale d'economia

Perrino Gio., *Econ. a Torino*, v. Giulio 22.
Barletti ragion. Rodolfo, *applicato a Torino*, v. S. Donato 38.
Bruno Diodato, *Subeconomo* a Collegno.

Personale religioso

Ricca D. Gius., *Rettore*, v. Giulio 22.
Nasi D. Carlo, *Rettore*, al Man. di Collegno.

Direttrici del vestiario e lingeria

Mouchet Carmela, *Suora sup.*, v. Giulio 22.
Masoero Suor Benedetta, a Collegno.

Istituto antirabbico

Via della Corte d'Appello 1, p. 1.
(Vedi pag. 351).

Laboratorio Pasteur

per la vaccinazione carbonchiosa in Italia

Corso Valentino 38.

Perroncito prof. comm. Edoar., *Dir. onor.*, c. Valentino 40.
Airoldi dott. Prospero, *Direttore effettivo e Preparatore del vaccino*, c. Valentino 38.

Villa Cristina

Casa di salute per le malattie nervose e mentali aperta nel 1851.

Dirett.-Proprietario: Grosso cav. Pietro, p. Emanuele Filiberto 24.

La Villa Cristina, già Castello Reale, sorge sull'altipiano di Lucento, a 6 chilom. da Torino, ed è fermata sulla *linea tramviaria Torino-Druent* (v. Cibrario, 1 — Porta Susa). — La direzione sanitaria è affidata al dottore sig. Toselli cav. Enrico, coadiuvato da un Medico assistente. — Idroterapia, elettroterapia, diligente trattamento curativo; ampio parco e giardini separati; bigliardo, musica, cappella, ecc.

Diverse categorie di pensione ed anche speciali accordi a seconda delle particolari esigenze delle famiglie.

Suore Vegliatrici.

Suore che vegliano ed assistono i malati a domicilio mediante retribuzione.

Suore Nazzarene, v. Arsenale 15.
Suore Francesi, dette del *Buon Soccorso*, v. Maria Vittoria 4, p. 2.
Suore Terziarie Domenicane, via S. Domenico 5, p. 1.

Gratuitamente

Le Piccole Serve dei Poveri, *Casa principale*, Val Salice, villa *Prus;* Succursale, v. S. Tommaso 28, p. 3.
Suore Ausiliatrici delle anime del Purgatorio, c. Re Umberto 26.

R. Ospizio Generale di Carità

Stradale di Stupinigi

oltre la cinta daziaria.

Questo Istituto, fondato nell'anno 1618 da Carlo Emanuele II, venne in seguito, per ordine di Re Vittorio Amedeo II, riordinato ed ampliato nel 1717. Ne è scopo il ricovero di vecchi dei due sessi, poveri ed inabili al lavoro, nati e residenti da dieci anni in Torino. Vi sono anche stabiliti 40 posti per vecchi d'ambo i sessi di qualunque luogo dello Stato, in adempimento dei lasciti denominati Bogetto. — L'Ospizio venne nel 1888 trasferito oltre la cinta daziaria di Stupinigi a destra dello stradale, in un vasto fabbricato appositamente costrutto, ed è fornito di tutte le comodità atte a rendere meno dura la vita ai poveri vecchi che vi sono ricoverati.

N.B. *Gli uffici d'amministrazione sono in via Po 4.*

Direzione.

Gallinati cav. uffiz. avv. Gio., *Presidente*, v. dei Mille 9.
Ferroglio cav. avv. prof. Gaet., *Vice-Pres.*, v. Corte d'Appello 9.

Direttori di nomina governativa

Roggeri comm. avv. Edoardo, v. Princ. Tommaso 3.
Villanis cav. avv. Francesco, Consigliere d'Appello, v. Botero 6.
Mosca comm. Luigi, farmacista chimico aggregato, v. Mazzini 31.
Peyrot avv. Eligio, via Cernaia 8.
Vaglienti avv. Augusto, p. Vitt. Em. I, 23.

Direttori di nomina municipale

Boetti dott. cav. Giacinto, v. Deposito 14.
Montaldo cav. avv. Domenico, v. Alfieri 4.
Martini comm. Aless., c. Vitt. Em. II, 44.
Varrone comm. Gio. Batt., p. S. Carlo 1.
Corsi di Bosnasco conte Policarpo, via Accad. Albertina 5.
Barberis comm. Pier Angelo, v. Bava 7.
Antonelli cav. ing. Costanzo, via Vanchiglia 11.

Segreteria

Piccone cav. Antonio, notaio, *segretario capo*, c. Cairoli 4.
Allasia Andrea, *vice segr.*, v. Belvedere 17.
Batteri Luigi, *applicato*, v. Rossini 22.
Burzio Telesf., *applic.*, c. Vitt. Em. II, 66.

Ragioneria

Benso Massimo, *ragion.*, c. Cairoli 4.

Ufficio d'Arte

Gallone geom. Giuseppe, *ff. di Capo dell'Ufficio*, c. Valentino 9.
N. N., *Applicato straordinario.*

Impiegati con residenza nell'Ospizio

Viale di Stupinigi

Mya geom. cav Egidio, *Ispettore.*
Gamba Pietro, *ff. di economo.*

Servizio d'assistenza

pel quartiere maschile

Daneo Pietro, *ff. di assistente capo.*
Austa Giovanni, *vice assistente.*
Morone Gius., *vice assistente.*

Servizio d'assistenza

pel quartiere femminile

Armato Berenice, *suora di carità col titolo di Madre* e dieci Suore.

Servizio religioso

Marchini teol. D. Pietro, *cappellano.*
Camoletti D. Michele, *vice cappellano.*

Servizio sanitario

Drogoul dott. Gio., *med. chir. primario.*
Manuelli cav. dott. A., *id. id.*
Ferria dott. Luigi, *id. supplente.*
Iorio Pietro, *Farmacista.*

Medici-Chirurgi emeriti ed onorari.

Fenoglio cav. dott. Ignazio, ✻, professore di Clinica Medica nella R. Università di Cagliari, *emerito.*
Cerruti cav. dottor Gio. Battista, ✻, via Montebello 6, *col titolo di consulente.*

Regio Ricovero di Mendicità

della Città e Circondario di Torino.

Via Casale 56.

Fu aperto nel 1838, e riceve i mendicanti dei due sessi della città e circondario di Torino; lo dirigono dodici Direttori e trentasei Amministratori.

Ufficio centrale, via Po 31, p. 2

Direzione permanente

N. N., *presidente.*
Ricci dott. comm. Vinc., *vice-presidente*, v. Nizza 31.
Claretta avv. barone comm. Gaudenzio, *direttore di spirito*, v. della Rocca 13.
Provana di Collegno cav. Eman., *direttore di segreteria*, v. Bogino 16.
Cornagliotti ing. Giuseppe, *direttore di contabilità*, p. Carignano 2.
Martin di Montù Beccaria conte Ippolito, Ten. Generale, *direttore di economia interna*, v. dei Mille 48.
Piana ing. cav. Edoardo, *direttore di economia esterna*, c. Vitt. Em. II, 71.
Del Carretto di Torre Bormida march. Ernesto, *dirett. delle manif.*, via Venti Settembre 6.
Dogliotti avv. cav. Paolo, *dirett. delle manifatt.*, v. delle Orfane 25.
Vignolo Lutati dott. cav. Celestino, *Dirett. sanitario*, v. S. Dalmazzo 17.
Berardi cav. avv. Luigi, *dirett. del contenzioso*, v. Cernaia 16.
Luserna di Rorà march. Maurizio, *direttore di beneficenza*, v. Cavour 13.

Delegati dal Municipio

Merlani avv. Alberto, Deput. al Parlam., v. Garibaldi 39.
Gromis di Trana conte Emilio, via San Dalmazzo 6.

Membri eletti dai Soci benefattori

Berardi avv. cav. Luigi, v. Cernaia 16.
Biscaretti di Ruffia conte Roberto, piazza Cavour 8.
Claretta avv. barone comm. Gaudenzio, v. della Rocca 13.
Cornagliotti ing. Gius., p. Carignano 2.
Crodara-Visconti comm. Giacinto, corso Re Umberto 6.
Del Carretto di Torre Bormida marchese Ernesto, v. Venti Settembre 6.
Denina cav. avv. Severino, v. Bogino 20.
Dogliotti avv. cav. Paolo, v. Orfane 25.
Gambone comm. Franc., v. S. Giulia 46.
Gay di Montariolo e Valdragone marchese Edoardo, v. Cavour 6.
Ivaldi avv. Alberto, v. Ospedale 45.
Lanza cav. Camillo, v. Cernaia 14.
Luserna di Rorà march. Maurizio, via Cavour 13.
Mago comm. Carlo, maggior generale, v. della Rocca 49.
Marelli avv. cav. Gius., v. Po 20.
Martin di Montù Beccaria conte Ippolito, Ten. Generale, v. dei Mille 48.
Pansa Gio., v. della Misericordia 3.
Pateri avv. Giovanni, v. Andrea Doria 2.
Peyrot cav. Arturo, v. Davide Bertolotti 2.
Piana ing. cav. Edoardo, corso Vittorio Emanuele II, 71.
Provana di Collegno cav. Eman., via Bogino 16.
Rebaudengo conte avv. Eugenio, v. delle Rosine 1.
Rey cav. Giacomo, v. Cavour 35.
Ricci comm. dott. Vinc., v. Nizza 31.
Rignon conte comm. Felice, via S. Francesco da Paola 2.
Signoretti avv. cav. notaio Gio., v. degli Stampatori 6.
Silvetti comm. Gius., v. Sacchi 14.
Vaccarino Gio., v. Carlo Alberto 23.
Vaglienti cav. avv. Cesare, p. Vitt. Em. I, 23.
Varrone comm. G. B., p. S. Carlo 1.
Velasco cav. Felice, v. Finanze 15.
Vignolo Lutati dott. cav. Celestino, v. San Dalmazzo 17.
Vivalda di Castellino march. Filippo.
Voli-Avena cav. Gius., p. Vitt. Em. I, 5.
Weill-Weiss di Lainate barone comm. Ignazio, v. Bogino 31.

Revisori dei conti eletti dai Soci benefattori

Alman cav. Felice. — Rosa di S. Marco nob. Vincenzo.
Bianco Giovanni. — Simondetti Alberto.
Donn cav. Giov. — Sobrero Ettore.
Ghigo Giovanni.

Impiegati dell'Ufficio centrale.

Segretario della Direzione

Palumbo Raffaello, v. Carlo Alberto 18.

Tesoriere

Cabella geom. Emilio, v. Nizza 11.

Impiegati della pia Casa
(Via Casale 56)

Boggero capitano Silvio, *Ispettore.*
Goio D. Stefano, *Rettore.*
Girola dott. Luigi, *Medico primario*
Riondo dott. Vitt., *Medico assistente.*
Boaglio Luigi, *Assistente contab. ai lavori.*
Bergancini cav. Lorenzo, *farmacista.*
Brunacci Maria, *Suora Superiora ed altre dieci Suore.*

R. Opera di Maternità
Via dell'Ospedale 44.

(Art. 1° dello Statuto Organico approvato con Regio Decreto 10 gennaio 1877).

L'Opera delle partorienti, denominata dappoi Opera della Maternità, che ha sede in Torino, già esisteva prima dell'anno 1728 nell'Ospedale Maggiore di San Giovanni Battista di questa Città, e venne ordinata con regolamento approvato con Biglietto del Re Carlo Emanuele III in data 9 luglio 1732; fu quindi traslocata nel soppresso Monastero di S. Croce, e posteriormente nel già Convento di S. Michele, ove attualmente si trova.

(Art. 2° Statuto suddetto).

L'Opera ha per iscopo:

1° Di ricevere, assistere e mantenere gratuitamente, e colla segretezza richiesta dalla tutela della moralità e dell'ordine sociale, le gestanti povere, siano esse nubili, vedove o vincolate in legittimo matrimonio, dal termine dell'ottavo mese di gestazione sino al compiuto ristabilimento dopo il parto.

2° Di coadiuvare lo studio della Clinica Ostetrica in quanto il consente l'indole dell'Opera.

3° Di facilitare i mezzi di istruzione teorico-pratica alle allieve levatrici.

Consulti gratuiti: Tutti i giorni dalle 13 alle 14.

Direzione

De Michelis avv. comm. Gius., *Presid.*, v. Magenta 41.

Nominati dal Prefetto

Cerutti avv. cav. uff. Tancredi, comm. ☞, v. Garibaldi 43.
Pagano comm. Carlo Marcello, corso Re Umberto 8.
Badini-Confalonieri avv. comm. Alfonso, Dep. c. Vitt. Em. II, 86.

Nominato dal Consiglio Provinciale

Bechis dott. aggr. cav. Ern., v. Genova 29

Nominati dal Consiglio Comunale

Cottolengo cav. Luigi, v. S. Dalmazzo 24.
Roggieri avv. Carlo Felice, v. Perrone 2.

Impiegato esterno.

Del Corno cav. Gius., *Segret. Tesoriere*, v. Cavour 20.

Rettore Spirituale

Farinone D. Gius., v. Cavour 14.

Commissario alle accettazioni

Piovano cav. Gio., v. Princ. Amedeo 12.

Sanitari

Peyretti cav. Michele, *medico capo*, via Ospedale 40.
Condio Giov., *medico assistente.*
Arizio Angelo, *chirurgo dentista onorario*, v. Porta Palatina 5.

Levatrice

Lanotti Teodora, *levatrice maestra*, via Ospedale 44.

Prima sorvegliante

Pacotti Maria, nel locale dell'Opera.

Sorvegliante della biancheria

Valivero Sebastiana, nel locale dell'Opera.

Opera pia del Baliatico
Amministrata dalla Direzione degli Ospizi dell'Infanzia Abbandonata di Torino.
Via Deposito 14.

Quest'Opera ha per iscopo di soccorrere a domicilio le madri povere di bambini legittimi lattanti ed impedirne l'abbandono a cui sarebbero costrette per mancanza assoluta di mezzi necessari per l'allattamento.

I sussidi sono distribuiti dalle signore Ispettrici Parrocchiali della Compagnia delle Puerpere eretta in questa Città.

Compagnia delle Puerpere
(OPERA PIA)
Via del Deposito 14.

Gazzelli di Rossana contessa Maria *Vice Priora*, v. S. Francesco da Paola 14.
Giriodi di Monastero contessa Delfina, *Segretaria Amministr.*, p. Solferino 22.
Nicolis di Robilant contessa Lidia, via Bogino 18.
Roasenda Gio. Batt., *Segretario, Ragioniere Economo all'Infanzia Abbandonata*, via del Deposito 14.

Ospizi dell'Infanzia Abbandonata
della Provincia di Torino
Via del Deposito 14.

Consiglio d'Amministrazione.

Palberti cav. avv. Romualdo, *Presidente*, v. S. Chiara 15.
Daneo comm. avv. Edoardo, *Vice-Pres.*, v. S. Secondo 9.
Adamino cav. avv. Gius., Carignano.
Bechis cav. dott. prof. Ernesto, via Genova 21.
Scotti cav. Andrea, p. S. Giovanni 1.
Compans di Brichanteau march. Carlo, v. S. Teresa 10.
Davico avv. Giorgio, Pinerolo.
Giordano cav. avv. Luigi, Chieri.
Garelli cav. avv. Pio, Susa.
Perrone di San Martino barone Roberto, via Po 11.
Di Bagnasco march. Emanuele, via Carlo Alberto 32.
Frassy cav. avv. Pietro, Aosta.

Delegato per l'Ospizio d'Aosta:
Duc avv. cav. Giuseppe.

Delegati per l'Ospizio d'Ivrea:
Quilico comm. avv. Giuseppe.

Delegati per l'Ospizio di Susa:
Cler comm. avv. Emilio.

Delegati per l'Ospizio di Pinerolo:
Poët cav. avv. Gio. Enrico.

Impiegati.

Segreteria e Tesoreria

Gibellini Paolo, *Segret. capo.*
Giriodi Giuseppe, *Tesoriere.*
Roasenda Gio. Batt., *Ragioniere-Economo.*
Gioliti Alberto, 1° *Applicato.*
Berta Giulio, 2° *Applicato.*

Ufficio d'ammessione.

Boetti cav. dott. Giacinto, *Med. prim. capo dell'uffic. d'ammess.*, v. Deposito 14.
Boratti Gio., *Applicato.*
Vigliardi Melchiorre, *Applicato.*
Copasso dott. Ferd., *Medico suppl.*

Ospizi circondariali.

Farinet cav. Antonio, *segr. Ospizio Aosta.*
Derossi Giacinto, *id.* *id. Ivrea.*
Tacco Bartolomeo, *id.* *id. Pinerolo.*
Curioni Antonio, *id.* *id. Susa.*

Opera pia Barolo
Via delle Orfane 7.

Amministrazione

S. E. Rev. Monsignor Davide dei conti Riccardi, Arcivesc. di Torino, *presidente*.

Consiglieri

Ghiglieri teol. sac. Carlo, canonico della SS. Trinità, cav. ✻, v. Palazzo di Città 4.
Berta comm. teol. coll. prof. can. D. Aug., v. Stampatori 15.
Pulciano ing. Melchiorre, Uffiz. ✻, ✉, v. Cavour 12, p. 3.
Bruno dott. comm. Lorenzo, senat. prof. di medic. e chirurg., v. Cavour 5.
Roggeri avv. Edoardo, comm. ✉, cav. ✻, Presidente di Sezione Corte d'Appello in ritiro, v. Princ. Tommaso 3.
Botteri comm prof. Onor., c. Re Umberto 20

Segretario

Turbiglio avv. cav. Luigi, v. Botero 14.

Ragioniere sost. segretario.

Pettazzi avv. Paolo, v. delle Orfane 8.

Le Istituzioni sostenute coi fondi della suddetta Opera pia, sono le seguenti:

Il Rifugio ed Il Rifugino
Via Cottolengo 26.

Eretto con R. Decreto del 7 marzo 1823 ha per iscopo di accogliere giovani traviate in età di 15 anni compiuti, che siano ravvedute, per istruirle e ricondurle a vita onesta e laboriosa, ed è posto sotto la direzione delle Suore di S. Giuseppe. A lato del Rifugio sorge un piccolo edifizio detto *Rifugino* destinato al ricovero di 40 giovinette minori di 15 anni, che per malizia superiore all'età hanno violato le leggi dell'onestà. Esse imparano a leggere e scrivere, a far conto, a cucire, e possono, giunte alla età di 15 anni, o passare al Rifugio od uscire per vivere onestamente.

Ritiro delle Figlie Pentite detto delle Maddalene
Via Cottolengo 22.

Le giovani accolte nel Rifugio, dopo mature prove di ravvedimento, possono, dietro loro domanda, essere ammesse fra le *Maddalene*, per professare vita ritirata.

Ritiro delle Fanciulle traviate detto delle Maddalenine
Via Cottolengo 22.

Questo Ritiro fu eretto nell'anno 1844 a favore delle fanciulle povere da 7 a 14 anni divenute viziose più per disgrazia che per volontà; esse possono starvi sino ai 21 anni; sono istruite ed addestrate ai lavori casalinghi.

Ospedale infantile di S. Filomena
Via Cottolengo 24.

Questo Spedale fu fondato nell'anno 1843 ed ha per iscopo di provvedere gratuitamente a fanciulle povere in età dai 3 ai 12 anni la cura sanitaria, e di preferenza a quelle affette da rachitismo; conta circa 60 letti, ed è diretto dalle Suore di S. Giuseppe.

Consulti ed accettazioni gratuiti: Tutti i giorni dalle 8 alle 9 ant.

Visita ai piccoli infermi: Solo nel giorno di domenica dalle 2 alle 3 pom.

Educatorio di Sant'Anna
Via della Consolata 20.

Fu fondato nell'anno 1837 per procurare una buona educazione a giovani di condizione poco agiata. Vi si accettano le fanciulle dai 7 ai 14 anni, mediante il pagamento della retta mensuale di L. 15, e sotto la direzione delle Suore di sant'Anna sono ammaestrate nei lavori donneschi ed istruite nelle materie delle classi elementari.

Orfanotrofio delle Giuliette
Via della Consolata 20.

Fondato nel 1850 e posto sotto la direzione delle Suore di sant'Anna, ha lo scopo di ricoverare le orfanelle dai 7 ai 14 anni e dar loro un'educazione adatta al loro stato; esse rimangono sino ai 24 anni, e quelle che hanno sempre tenuto buona condotta ricevono un sussidio di lire 500.

Le Famiglie d'Operaie
Via delle Orfane 7.

Fondato nel 1846, ha per iscopo di provvedere ricovero, vitto e vesti a giovinette dai 14 ai 20 anni, le quali sono collocate a lavoro in opifici esterni, affinchè vi compiano il tirocinio di un' utile arte, come di sarta, modista, ricamatrice in bianco, ecc., internamente poi hanno un'istruzione adatta al loro stato. La direzione di quest' Opera venne dalla marchesa Barolo affidata alla nobile madamigella contessa Angelina Gloria.

Asilo d'Infanzia
Via della Consolata 16.

Fondato nell' anno 1825, fu affidato alle cure delle Suore di sant' Anna ed è frequentato da circa 250 bambini.

Trattenimento di Giovani presso la parrocchia di S. Giulia
Via Barolo accanto alla chiesa predetta.

Apertosi nel giugno del 1866, presentemente conta più di 300 giovanetti, la maggior parte artieri, i quali, nei dì festivi, dopo aver assistito alle funzioni sacre, passano a ricrearsi in adatto locale dove apprendono pure la ginnastica, il canto corale e la musica istrumentale.

Collegio Maschile
nel Comune di Barolo (Alba).

Aperto nel 1875 con 15 posti gratuiti, comprende un corso tecnico triennale ed un corso elementare preparatorio.

Retta mensile per i Convittori a pagamento L. 35.

Sale Barolo per convalescenti

Fondate nel 1882 nell'Ospedale dei convalescenti, esistente presso la chiesa parrocchiale della Crocetta e diretto dall'Arciconfraternita della SS. Trinità di Torino, le Sale Barolo sono destinate al ricovero (per turno) di 6 donne o fanciulle.

Opera Pia Lotteri
Casa di convalescenza dei SS. Angeli
eretta in Ente Morale con R. D. 18 Maggio 1893
Via Villa della Regina 21.

Questo istituto ha un educatorio per fanciulle, un basso laboratorio di lavori femminili in ogni genere, specialmente per corredi da sposa, pensionato per signore e casa di convalescenza per povere figlie.

Presidente

Ripa di Meana conte Alfonso.

Consiglieri

Barberis signora Adelaide ved. Piaggio.
Di Boyl marchesa Silvia nata Avogadro di Casanova.
Racca-Ceppi signora Giuseppina.
Pautassi avv. Carlo, *Segretario*.

Direttrice

Suor Gesuina, delle Figlie della Carità.

Tesoriere

Geisser avv. Alb., v. Venti Settembre 54.

R. Convitto delle Vedove e Nubili
di civile condizione
Via al Monte 29 (Borgo Po)

La Principessa Maria Felicita di Savoia, sorella del Re Vittorio Amedeo III, fondò in un' amena dei colli di Torino un ritiro per le vedove di personaggi nobili e ragguardevoli, le quali non avessero di che vivere con decoro conveniente alla loro posizione sociale. Re Vittorio Amedeo, con Regie Patenti 27 ottobre 1786, diede al convitto legale esistenza e gli assegnò un cospicuo reddito. Carlo Alberto, poi, con R. Brevetto 2 ottobre 1840, vi fondò 15 posti gratuiti a favore delle vedove e figlie di personaggi benemeriti dello Stato.

Finalmente Re Vittorio Emanuele II diede alla Casa, forma di Opera pia, l'appellò *Regio Convitto delle vedove e nubili di civil condizione* e vi stabilì un'apposita amministrazione.

Si ricevono nel convitto le vedove e le nubili, di civil condizione, alcune a posto gratuito, purchè abbiano le condizioni richieste, altre a pensione. Il trattamento è eguale per tutte, e le piccole differenze di retta sono portate dalle differenze di alloggi, cioè per chi vuole due o più camere si fa proporzionale aumento.

Direzione

Bercaria Incisa di Santo Stefano conte Luigi, tenente generale nella Riserva, *Presidente*, c. Oporto 28.

Direttori

Di Rovasenda cav. Gius., v. Arsenale 15.
Arnaldi conte Franc., v. Roma 43.
Perrone di S. Martino barone cav. Roberto, v. Po 11.
Ripa di Meana cav. Alfonso, v. Mazzini 40.
Coggiola D. Gius., *Segretario-Economo*.
Turco teol. Dom., *Direttore spirituale*.
Follone Gio., *contabile*, c. Vitt. Em. II, 3 oltre Po.

R. Istituto delle Rosine
Via Rosine 9.

Rosa Govone, da Mondovì, venuta in Torino nel 1755, vi fondò un Ospizio per figlie povere, le quali si guadagnassero il vitto col proprio lavoro impiegandosi in manifatture ed opifici. Questa Comunità fu poi collocata nella casa già posseduta dai Religiosi di S. Giovanni di Dio. L'Istituto subì in seguito alcune modificazioni. Contiene ora 303 figlie, delle quali una parte attende ai lavori di cucito per corredi di famiglia, per arredi di chiesa e sartoria da uomo, e l'altra parte dirige le Scuole elementari esterne e l'Asilo annessovi. Avvi pure una Scuola di lavori donneschi di ricamo e di disegno per le fanciulle adulte esterne.

Consiglio di Amministrazione

Brielli prof. D. Francesco, *Presidente della Direzione*, v. Venti Settembre 83.
Bonesio Ortensia, *Direttrice*, v. Rosine 9.
Rizzetti cav. Angelo, *Direttore*, corso Re Umberto 28.
Botteri cav. prof. Onor., *Direttore*, c. Re Umberto 20.
Ceriana ing. cav. Arturo, *Direttore*, via Principe Amedeo 34.

Segretario-Economo

Guidoni Franc., v. Rosine 15.

Tesoriere e Cassiere

Carena Giovanni.

Cappellano

Bechis Don Michele, via delle Rosine 5.

Direttore Didattico delle Scuole

Matta cav. prof. D. Pietro, v. Rosine 5.

Personale Sanitario

Balestra dott. Emilio, *Medico*, v. Rosine 12.
Anglesio dott. Martino, *Chir.* v. Rosine 5.

R. Conservatorio del SS. Rosario
denominato anche Istituto delle Sapelline
Via delle Orfane 22.

Amministrazione

Direttori

Mocchia di Coggiola conte Emerico, *pres.* via Finanze 15.
Dogliotti avv. comm. Gius., c. Palestro 10.
Denis cav. Agostino, v. Pastrengo 15.
Capuccio ing. Vinc., c. Vitt. Em. II, 84.
Riviera ing. cav. Vincenzo, colonnello in ritiro, v. S. Massimo 40.

Direttore spirituale

Pelletta di Cortanzone canonico comm. Camillo, v. Venti Settembre 78.

Cappellano

Chiaverotti can. Giacinto, v. S. Domen. 20.

Sanitario

Gallo dott. Vinc., v. Stampatori 2.

Tesoriere

Pettazzi avv. Paolo, v. Orfane 8.

Regio Albergo di Virtù
(Istituto Educativo-Industriale).
Via S. Secondo 29.

Fu fondato nel 1580 dai confratelli dell'Opera di S. Paolo, d'accordo con alcuni cittadini torinesi; e nel 1587 fu dotato dal Duca Carlo Emanuele I, e mira a promuovere l'educazione, l'istruzione e l'industria fra i figli del popolo ai quali dà una istruzione sufficiente e un'arte con la quale possano provvedere alla loro sussistenza. Ai posti gratuiti sono ammessi i giovanetti assolutamente nullatenenti, dagli anni 12 compiuti ai 14, nati nelle antiche provincie del Piemonte. Gli aspiranti a questi posti gratuiti s'inscrivono in un registro apposito, previa presentazione della domanda munita delle fedi di nascita e di battesimo; vengono poi chiamati per anzianità d'inscrizione. Vi si accettano ancora allievi pensionanti. Fu premiato con medaglia d'argento nella Esposizione didattica in Torino del 1860, con medaglia d'oro di 1° grado nell'8° Congresso Ginnastico Italiano in Torino 1877, con medaglia d'oro all'Esposizione Generale Italiana in Torino del 1884, e con medaglia d'oro all'Esposizione Operaia in Torino del 1890. — La Direzione è composta di cinque membri, di nomina prefettizia, che sono i seguenti:

Presidente

Chiaves comm. avv. Desiderato, senatore del Regno, v. Assietta 24.

Vice-Presidente

Biscaretti di Ruffia conte Roberto, piazza Cavour 8.

Consiglieri

Burzio cav. Giacomo, piazza Gran Madre di Dio 3.
Rastelli avv. Giovanni, v. Botero 17.
Martini comm. Alessdro, c Vitt. Em. II, 41.
Marsengo-Bastia professore Carlo, corso Re Umberto 47.
Astori avv. Luigi, c. Vitt. Em. II, 57.

Superiori interni

Mattalia capitano Gio., ✉, *Direttore*, v. S. Secondo 29.
Destefanis Pietro, *Segretario*, v. S. Secondo 29.

Sanitari

Rodano dott. Paolo Adolfo, ✉, v. Carlo Alberto 32.
Cerruti dott. Gio. Batt., ✉, *medico-chirurgo*, v. Montebello 6.

Assistenti

Bottero Gius., v. S. Secondo 29.
Romero Silvio, v. S. Secondo 29.

Insegnanti

Cavana prof. Agost., *maestro di 4ª e 5ª elementare*, c. Napoli 20.
Romero Silvio, *maestro di 2ª e 3ª elem.*
Destefanis Pietro, *incaric. della computist.*
Canova Pietro, *professore di disegno*, via S. Quintino 9.
Trombetta Carlo, *prof. di teoria tessile.*
Rubiola Pietro ✉, *istruttore di ginnastica.*

Maestri d'Arte

Rosso Carlo e Comp. *scultori in legno, falegnami*, v. Pastrengo 3.
Allemano cav. uffiz. Gius., *meccanico.*
Bosio Secondo, *calzolaio.*
Canova Pietro, della ditta Albino Pichetto, *fabbro ferraio*, v. S. Quintino 9.
Bettrone Lorenzo, *Sarto*, v. Maria Vitt. 28.
Toffaloni Eugenio, *litografo.*
Locatelli Angelo, *tipografo.*
Susa e Levi, *tessitori in seta.*
Berta e Defabianis, *fabbricanti di catene e braccialetti in oro.*

Oratorio di S. Francesco di Sales
Collegio Don Bosco
Valdocco, via Cottolengo 32.

Questo Collegio prende il nome dal benemerito suo fondatore e venne eretto nel 1841 collo scopo di ricoverare giovani abbandonati, e dar loro un'arte avviandoli anche agli studi. Non havvi Opera pia che possa stare a paragone di questa, chè in pochi lustri, mercè lo zelo del Rev. suo Fondatore e l'aiuto di pii Benefattori, venne gradatamente ampliandosi da poter ora contare più di 800 giovinetti, i quali, in gran parte nell'interno del Collegio, sono addetti alla *Tipografia*, *Libreria*, *Legatoria*, *Stereotipia*, *Fonderia di caratteri*, *Litografia*, *Calcografia*; altri imparano l'arte del *Falegname*, dello *Scultore*, del *Fabbro ferraio*, del *Sarto*, del *Calzolaio*, ecc., e ve n'hanno di quelli che si dedicano alle *Lettere*, alla *Musica* ed al *Disegno*. Degne di particolare menzione sono la Cartiera di Mathi presso Torino, e le varie tipografie impiantate in Italia, in Francia, nella Spagna e nell'America, quella di Torino conta ben 10 macchine della più alta perfezione. Don Giovanni Bosco, degno emulo del Canonico Cottolengo, di venerata memoria, non solamente pensò pei giovani abbandonati di Torino, ma fondò pure Ospizi in Sampierdarena, San Benigno Canavese, Firenze, Lucca, Nizza marittima, Marsiglia, ecc., ed una Colonia agricola in Mogliano-Veneto ed altra nella regione chiamata Navarra presso Toulon in Francia, e Collegi in Alassio, Lanzo Torinese, Varazze, Borgo S. Martino presso Casale, Este, Faenza, Randazzo in Sicilia, Parma, Loreto, Fossano, ecc. Altri ne aperse nella Spagna, nell'Inghilterra (Londra), nell'Austria (Trento), nella Svizzera, nella Repubblica dell'Equatore (Quito), nella Repubblica dell'Uruguay, in Montevideo, Villa Colon, ecc.; varii nella Repubblica Argentina, in Buenos Ayres, S. Nicolas, ecc., nella Colombia, ed ultimamente uno in Patagonia tra i selvaggi della Patagonia, in Rio Janeiro e S. Paolo nel Brasile, nel Messico, nell'Algeria, in Palestina, ecc.

Tiene pure un Collegio delle Missioni in Val Salice presso Torino. Inoltre, nel desiderio di promuovere l'istruzione e l'educazione nelle fanciulle del popolo, per mezzo delle *Figlie di Maria Ausiliatrice*, aprì pure Educatorî femminili in Nizza Monferrato, in Chieri, in Bordighera, in Brontè, in Trecastagni ed in Mascali-Nunziata di Sicilia. Molte altre case, oratorii festivi e scuole domenicali maschili e femminili tiene aperte in Italia, Francia e nell'America Meridionale; oltre ad un Orfanotrofio o colonia agricola per le fanciulle in Saint-Cyr di Francia, ed un Ospizio e scuole per le povere Indiane nelle remotissime sponde del Rio Negro nella Patagonia e nella Terra del Fuoco. A D. Bosco venne altresì affidata la evangelizzazione ed incivilimento della Patagonia e della Terra del Fuoco, ed un suo allievo, nominato vescovo ausiliare di Magida, ne è vicario apostolico.

Assunse la erezione della chiesa monumentale del Sacro Cuore in Roma e dell'Ospizio annesso, capace di 500 giovani. Aprì pure un Ospizio ed oratorio festivo nella città di Parigi. Annesso alla magnifica chiesa di S. Giovanni Evangelista, già opera sua, sul corso Vittorio Emanuele II in Torino, fondò eziandio un Ospizio capace di 200 giovani che serve di succursale a quello di Valdocco. Presse pure cura di un Oratorio festivo e Scuole diurne e serali nella città di Catania. Questo degno sacerdote, cotanto benemerito della religione e della società, moriva il 31 gennaio 1888, suscitando un compianto universale. La sua venerata salma è deposta nel prelodato Collegio delle Missioni in Val Salice presso Torino; e le sue opere continuano a prosperare mediante lo zelo de' suoi Alunni Salesiani, sotto la direzione del degnissimo successore D. Rua Michele.

Rua prof. D. Michele, *Rettore.*

Componenti la Direzione.

Albera prof. D. Paolo.
Barberis teol. Giulio.
Belmonte prof. Don Domenico.
Cerruti prof. Don Francesco.
Durando prof. Don Celestino.
Farina Don Carlo.
Francesia prof. Don Gio. Batt.
Lazzero Don Giuseppe.
Lemoyne Don Gio. Batt.
Marenco teol. Giovanni.
Sala Don Antonio.

Associazione di Carità
a pro dei giovani poveri orfani od abbandonati detta degli *Artigianelli*
Corso Palestro 14.

Da quest'Associazione, iniziata nel 1850, dipendono il Collegio degli Artigianelli di Torino, la Colonia agricola di Rivoli e l'Istituto Educativo S. Giuseppe pei *Juniori* a Volvera, nelle quali tre Case sono mantenuti, educati, istruiti più di 300 giovinetti orfani od abbandonati, accolti vi nell'età dai 10 ai 14 anni e tenutivi sino ad appreso mestiere.

Nel *Collegio degli Artigianelli di Torino* si insegnano le arti di Tipografi, Litografi, Legatori da libri, Calzolai, Fabbri ferrai, Falegnami, Stipettai, Scultori in legno, Sarti, Fonditori di caratteri.

Nella *Colonia agricola di Rivoli* si ammaestrano i giovani nell'agricoltura, orticoltura, frutticoltura, giardinaggio, con apposita Scuola pratica d'agricoltura; a questa scuola si ricevono anche, mediante pensione di lire 30 mensili, figli di agricoltori nè orfani nè poveri.

Nell'Istituto Educativo S. Giuseppe alla Volvera, sono tenuti i ragazzi d'età compresa fra li 8 ed i 12 anni, e vi ricevono l'istruzione elementare sino all'età in cui siano capaci d'essere applicati ad un'arte in una delle altre due Case.

A quest'Associazione appartiene pure, ma con una speciale Amministrazione, la *Casa-famiglia per Operai in Torino* nella quale possono essere accolti i giovani delle altre Case dopo compiuto il loro tirocinio.

Quest'Opera pia, quasi priva di redditi fissi, vive della carità pubblica e privata alla quale deve far ricorso per avere i mezzi necessari a mantenere i 150 posti gratuiti in cui essa accoglie i più poveri ed abbandonati fra questi sventurati giovanetti.

Direzione

Cocchi D. Giov., ✻, *confondatore, Presid.*
Tasca teol. Giacinto, ✻, *confondatore*, via S. Massimo 43.
Claretta barone comm. avv. Gaudenzio, ✻, via della Rocca 13, *Vice-Presidente.*
Gariazzo prof. avv. Carlo Placido, ✻, via dell'Ospedale 40.
Murialdo teol. Leonardo, ✻, *Rettore del Collegio degli Artigianelli.*
Fresia teol. Silvio, ✻, via Assarotti 14.
Gallo avv. Vincenzo, via Perrone 3*bis*
Guigonis mons. Luigi, *Rettore della chiesa della Misericordia.*
Pansa Giovanni, v. Misericordia 3.
Prato avv. Edoardo, piazza Statuto 13.

Soci Promotori

Costantino D. Giulio, ✻, c. Palestro 14.
Galletti avv. Arrigo, ✉, piazza Vittorio Emanuele I, 17.

Sanitari gratuiti

Amerio dott. Luigi, ✉, via S. Secondo 7*bis*.
Canonico dott. Celest., ✉, c. Palestro 10.
Roddolo dott. Gius., ✉, c. Vitt. Em. II, 71.
Garelli cav. dott. Franc., via Roma 15.
Baglione dott. Umberto, v. Venti Sett. 58.

Orfanotrofio femminile
Via delle Orfane 11.

Nell'Orfanotrofio di Torino sono ammesse le orfane di padre e madre, nate nella diocesi, da legittimi natali e di onesti parenti, maggiori d'anni otto e minori d'anni dodici, e sane di corpo. Nel concorso di più sorelle, se ne ammette una sola.

L'orfana nella sua entrata allo Stabilimento porta seco gli abiti che indossa, e paga lire 220 a titolo di corredo.

Lo Stabilimento provvede all'orfana tanto sana che inferma, e per tutta la vita, se ivi rimane, gli alimenti e l'intiero vestiario; le procura una educazione religiosa e conveniente al suo stato; le accorda una porzione sul prodotto de' suoi lavori: nel caso di matrimonio, le corrisponde la dote stata fissata con pio legato, e quando, per qualunque causa, volesse uscire dall'Orfanotrofio, le paga per vestiario lire 60, oltre all'utile che le compete sui lavori.

Prima che un'orfana sia ammessa nello Stabilimento conviene che sia registrata nel libro delle postulanti, e quando havvi un posto vacante viene chiamata quella che, avendo i requisiti necessari, si trova la prima per data iscritta nello stesso libro, e non mai si fa luogo a preferenza alcuna.

Chiunque può inoltrare all'Amministratore dell'Orfanotrofio la domanda per l'iscrizione di un'orfana nel libro delle postulanti, purchè presenti la sua fede di nascita, quella della morte del padre e della madre, quella di vaccino o sofferto vaiuolo debitamente legalizzate, ed un certificato autentico che l'orfana è figlia di legittimi natali e d'onesti parenti di buona reputazione. L'iscrizione può richiedersi, ed ha luogo qualunque sia l'età dell'orfana, purchè essa non oltrepassi gli anni dodici; nel caso di più sorelle, l'iscrizione non ha luogo che per due sole.

Presidente

Monsignor Davide dei Conti Riccardi, *Arcivescovo della Diocesi.*

Direttori

Pelletta di Cortanzone, comm. ✻, ed abate Camillo, via Venti Settembre 78.
Raby cav. avv. Michele, p. S. Martino 7.
Nuvoli conte Luigi, v. Scuole 8.
Pulciano ing. Melchiorre, v. Cavour 12.
Berroni cav. avv. Giuseppe, v. Lagrange 16.

Dame direttrici

Ricci contessa Maria Luisa nata Malliano di Santa Maria, via della Rocca 22.
Trompeo contessa Clara nata Avogadro di Quaregna, via Corte d'Appello 22.
Mussano-Fiando Giuseppina, v. Scuole 11.
Ceppi cont. Elena n. Ceriana, v. Bogino 20.
Gromis di Trana contessa Delfina vedova Giriodi, p. Solferino 22.

Consiglio d'Amministrazione

Raby cav. avv. Michele, predetto.
Nuvoli conte Luigi, predetto.
Mussano-Fiando Giuseppina, predetta.
Sbarbaro ing. Costantino, *Segretario-Economo*, via del Carmine 2.

Rettore spirituale

Biginelli D. Luigi, via Orfane 11.

Sanitari

Borgna cav. dott. Franc., c. Vitt. Em. II, 19.
Gallo dott. Vincenzo, v. Stampatori 2.

Servizio di cassa

Opera pia di S. Paolo.

Istituto Bonafous a Lucento

Via Bellezia 6, piano 1.

Consiglio Direttivo

Compans di Brichanteau march. Carlo, ✻, uffiz. 🏛, deputato al Parlamento, *Presidente*, via S. Teresa 10.
Perrone di S. Martino bar. Roberto, ✻, 🏛, *Vice-Presidente*, via Po 11.

Membri

Lanza cav. Michele, v. Giannone 1.
Chiesa Michele comm. 🏛, c. Vitt. Em. II, 89.
Balbo di Vinadio conte Paolo, v. Bogino 8.
Voli cav. Luigi, c. Vitt. Emanuele II, 75.
Valperga di Masino cav. Carlo, borgata Lucento (Castel Saffarone).
Sella ing. Rodolfo, c. Vinzaglio 15.
Botteri cav. prof. Onorato, corso Re Umberto 20.
Borelli Guido 🏛, *Dirett. provvisorio dell'Istituto e Segretario del Consiglio direttivo* a Lucento.

Educatorio delle Sordo-Mute povere

Eretto in Corpo Morale con R. D. 14 Nov. 1882

Via San Quintino 39.

In questo Educatorio sono ammesse le sordo-mute di qualsiasi provincia d'Italia, età e condizione, e specialmente le orfane e quelle che non trovano posto altrove; sono istruite ed educate e possono rimanervi vita durante.

Questo Istituto, che riempie nella città nostra una vera lacuna, ha una scuola serale ove possono prendere parte tutti i sordo-muti di Torino, una scuola festiva ove sono ammesse le sordo-mute adulte, laboratori per ogni genere di professione femminile.

Prinotti sac. prof. D. Lorenzo, *Direttore.*

Asilo Infantile pei bambini sordo-muti poveri

Via San Quintino 39

Questa pietosa istituzione, che gareggia colle più belle e sante creazioni della Carità, venne fondata il 1 ottobre 1889, e fu la prima che venne stabilita in Italia.

L'Asilo Infantile ha per scopo di preparare i bambini sordo-muti all'istruzione, collo sviluppare le intelligenze, abituandoli alla riflessione, coll'eccitarne l'emulazione e coll'educarne i cuori al culto degli affetti.

È socio azionista annuale chi fa un'oblazione di L. 12, quinquennale se di L. 60, perpetuo se di L. 240. Si fonda un posto gratuito mediante la donazione di L. 8000, e mezzo posto mediante L. 4000.

Direttore.

Prinotti prof. sac. D. Lorenzo, *fondatore dell'Istituto.*

Istituto pei Sordo-Muti poveri

(Casa-famiglia con pensione pei sordo-muti poveri)

eretto in Corpo Morale con R. D. 16 novemb. 1890.

Via San Quintino 39

Questa umanitaria istituzione che ha per scopo di ricoverare i sordo-muti poveri adulti (di età superiore ai 12 anni) dando loro vitto ed alloggio gratuito ed una conveniente istruzione morale, intellettuale e professionale, venne fondata il 1 novembre 1887 mercè un cospicuo lascito di una generosa gentildonna torinese, la signora damigella Teresa Mazzone.

Direttore.

Prinotti prof. sac. D. Lor., *fondatore e dirett. dell'Educat. delle sordo-mute povere.*

Regio Istituto dei Sordo-Muti

Via Assarotti 12.

Con Regio Brevetto 23 gennaio 1838 fu definitivamente stabilito questo Istituto come scuola normale.

Poi si credette più conveniente farne un convitto, e a ciò corrispose l'appello alla pubblica e privata carità.

Vi sono ammessi sordo-muti e sordo-mute di ogni condizione, paganti pensione e godenti posto gratuito.

oltre l'istruzione intellettuale e morale data col metodo **orale**, per gli allievi vi sono laboratori interni da tipografo, da falegname, da intaglio in legno, da sarto e da calzolaio e le allieve vengono istruite nei lavori di maglia, di cucito, di ricamo, di sarta, ecc.

Allo scopo di preparare i sordo-muti al corso regolare degli studi da farsi col metodo *orale*, di educarli fin da giovinetti alla riflessione ed alla conversazione e di migliorare in loro, se è possibile, la facoltà uditiva, fu annesso all'Istituto un Asilo infantile ove sono ammessi *sordo-muti e sordo-mute* da *cinque* ai *nove* anni, *interni* ed *esterni*.

Presidente

Mottura cav. avv. Emilio, piazzetta della B. V. degli Angeli 2.

Direttori

Nuvoli conte cav. Luigi, v. delle Scuole 8.
Pulciano ing. Melch. uff. ✻, v. Cavour 12.
Balbo di Vinadio cav. Enrico.
Ricci des Ferres barone avv. Carlo, via Bogino 12.
Gazelli di Rossana cav. Augusto.

Rettore

Lazzeri Rev. cav. prof. Lino.

Vice-Rettore e maestro

Bianchi sac. prof. Valeriano.

Segretario Economo

Rondolino Eugenio.

Tesoriere

Castelli not. cav. Rob., v. Venti Sett. 74.

Medico-chirurgo primario

Fenoglio cav. prof. Ignazio.

Medico-chirurgo ordinario

Bianco dott. Efisio, p. Vitt. Em. I, 12.

Maestro di ginnastica

Falchero cav. Gius., via Andrea Doria 2.

Sezione maschile

Bianchi prof. Valeriano, *predetto.*
Bosco Giuseppe, *Maestro esterno.*
Ghisotti Ettore, *id.*
Morzone Luigi, *id.*
Torielli Ernesto, *Assistente interno.*
Ghisotti Pietro. *id.*
Vigo Luigi, *id.*
N. N. *Maestro di disegno.*

Sezione femminile

Montà Vittoria, *Maestra assist. interna.*
Bassi Marina, *id.*
Poma Felicina, *id.*
Giachetti Annetta, *Maestra dei lavori donneschi.*
Ferrero Luigia, *Assist. ai lavori donneschi.*
Catella Rosa, *Maestra di disegno*, via Assarotti 3.

Sezione Asilo Infantile.

Mussino Anna, *Maestra assist. interna.*
Marengo Delfina, *id.*

Assistente Med.-chir. specialista.

Bianco dott. Efisio, predetto.

Istituto pei Ciechi

Premiato con molte Medaglie e Diplomi d'Onore alle Esposizioni Nazionali

via Nizza 135.

L'Istituto pei Ciechi, eretto in Corpo Morale con R. Decreto 24 maggio 1877, posto sotto il patronato di S. A. R. il Duca d'Aosta, accoglie ed educa i giovani ciechi d'ambo i sessi e provvede al ricovero ed all'opportuno lavoro dei suoi allievi e delle sue allieve, che, divenuti adulti si mostrino meritevoli di tale favore.

La Società si compone di:

1° Soci fondatori che versano L. 1000 anche in 4 rate annue, od una rendita di L. 50.

2° Soci perpetui che versano L. 100 od una rendita di L. 5.

3o Soci azionisti che assumono un'azione di L. 10 annue obbligatoria per 3 anni consecutivi.

4° Soci cooperanti che prestano l'opera loro gratuita a favore dell'Istituto.

Oblazioni di qualunque somma ed anche in natura si ricevono presso l'Istituto.

Consiglio di Direzione

Mattirolo prof. avv. Luigi, grand'uffiz., *Presidente*, c. Vittorio Emanuele II, 16.
Rossi teol. prof. comm. D. Pietro, *Vice Presidente.*
Barberis comm. Pier Angelo, via Bava 7.
Gazelli di Rossana conte Alberto, Uffiz. e comm., via Mazzini 43.
Pipino avv. cav. Giacinto, v. Perrone 2.
Imoda avv. cav. Carlo, via Ponza 2.
Varrone comm. Gio. Batt., p. S. Carlo 1.
Chardon comm. Giulio, v. Carlo Alb. 39.
Miglioretti di S. Sebastiano avv. cav. Costantino, v. della Rocca 27.

Cariche diverse

Revisori dei conti

Buglione di Monale cav. Carlo, v. Roma 40.
Auxilia uff. G. B., v. Venti Settembre 41.
Gambone comm. Francesco, v. S. Giulia 46.

Sanitario

Rodano cav. dott. Paolo Adolfo, v. Carlo Alberto 32.

Farmacista

Prato cav. Sebastiano, via Po 20.

Chirurgo dentista

Camusso cav. Adolfo, via Roma 3.

Ispettore della musica.

Spilmann prof. Carlo, v. Po 30.

Impiegati interni

Mattalia capitano cav. Luigi, *Rettore-economo e Tesoriere dell'Istituto.*
Delaurenti Alessandro, *Segret. e Contab.*

Insegnanti interni

Musso Giuseppe, *Maestro della Sez. maschile e Vice-Rettore.*
Turchi damigella Orsolina, *Rettrice e Maestra della Sezione femminile.*
Morandi Francesco, *Capo laboratorio.*

Insegnanti esterni

Rossi Federico, *maestro di violino*, via Roma 2.

Mayer Andrea, *maestro di piano-forte e canto*, via Carlo Alberto 24.

Picollo Angelo, *maestro di flauto*, via S. Domenico 16.

Maggetto Giovanni, *maestro di contrabasso*, v. Mazzini 44.

Falchero cav. Giuseppe, *maestro di ginnastica per la sezione femminile*, via Andrea Doria 2.

Istituto pei Rachitici.

Corso Firenze 43

Lungo Dora tra il ponte Rossini e il ponte delle Benne

Questo Istituto ebbe vita in seguito alla trasformazione, deliberata dall'Assemblea Generale del 27 dicembre 1885, delle Scuole gratuite pei ragazzi rachitici, fondate nel 1872 per iniziativa del benemerito patrizio torinese il conte Ernesto Ricardi di Netro.

Fu eretto in Ente Morale con Reale Decreto del 9 maggio 1886.

Esso si divide in tre sezioni: *Scuole — Infermerie chirurgiche — Ambulanza medica.* Vi sono ricevuti bambini affetti da rachitismo o malattie affini dai 3 ai 7 anni.

La sezione *Scuole* numera circa 150 bambini divisi in tre classi. La sezione *Infermerie* conta ora 20 letti, i quali, quando le finanze lo permetteranno, potranno portarsi al numero di 30.

L'Istituto affida il suo incremento avvenire a quel sentimento d'intelligente carità che è un vanto da secoli della nostra Torino.

Consulti gratuiti ed accettazioni per il rachitismo e malattie affini: Martedì e Giovedì d'ogni settimana, dalle 9 alle 10.

Le famiglie dei bambini ricoverati nella Sezione Infermerie *possono visitare i medesimi* nei giorni di Giovedì e di Domenica nell'Inverno, cioè dal 1° Ottobre al 30 Aprile dalle ore 14 alle 16, e nell'Estate, cioè dal 1° Maggio al 30 Settembre dalle ore 16 alle 18.

Il pubblico può visitare lo stabilimento in qualunque ora di ogni giorno.

Presidente

Gamba barone comm. Alberto, corso Vitt. Emanuele II, 30.

Vice-Presidente

Geisser comm. Ulrico, p. Carlo Felice 5.

Direttore di Segreteria

Borbonese cav. Emilio, v. Vanchiglia 4.

Direttore dell'Interno.

Galletti avv. cav. Arrigo, p. Vitt. Em. I, 17.

Direttore di Tesoreria

Auxilia uff. G. B., v. Venti Settembre 41.

Ispettore Sanitario

Gamba barone comm. Alberto, predetto.

Consiglieri

Allasia comm. ing. Filiberto, piazza Vittorio Emanuele I, 10.

Beccaria cav. prof. Angelo, c. Vittorio Emanuele 72.

Deatanasio comm. Antonio, v. Finanze 5.

Fontana avv. cav. Leone, p. Vitt. Em. I, 12.

Pellegrini ing. comm. Adolfo, corso Duca di Genova 35.

Pugliese Levi Leone, corso Re Umberto 2.

Tornielli di Crestvolant conte Celestino, via Artisti 37.

Tesoriere

Tealdi Felice, via Venti Settembre 11.

Contabile

Lancia Attilio., via Cernaia 2.

Comitato delle signore Ispettrici

Morozzo di Bianzè marchesa Ernestina, *Presidentessa*, via Fabro 8.

Boselli-Cambieri Corinna, *V. Presidentessa* via Po 52.

Genero-Gola Giuseppina, *id.* v. Arsenale 43.

Belmondo-Olivetti Giuseppina, *Segretaria* via Accademia Albertina 21.

Albanelli-Albanelli Giovannina, corso Vittorio Emanuele II, 99.

Bersezio-Chiapussi Laura, via dei Fiori 54.

Ceppi-Ceriana contessa Elena, v. Bogino 20.

Crosa Clotilde, via Cernaia 11.

Daneo-Castellani Paolina, strada di Francia 5.

Di Montgomerie-Pamparato contessa Alessandrina, corso Vittorio Eman. II, 32.

Ducco-Dovis Giulia, c. Vitt. Em. II, 90.

Gambone-Cerutti Marianna, via Santa Giulia 46.

Geisser-Muller Gius., p. Carlo Felice 3.

Graf-Rauchenegger Sofia, c. Vinzaglio 17.

Grandis-Imberti Antonietta, v. dei Mille 24.

Martini di Cigala-Ferrari Ardicini contessa Fanny, via Venti Settembre 16.

Mazzonis-Bancalari baronessa Teresa, via S. Domenico 11.

Merlo-Reina signora Luisa, v. Sacchi 18.

Musy-Rizzetti Caterina, via Po 1.

Pensa di Marsaglia contessina Maria, corso Vittorio Emanuele II, 73

Prato-Previde-Colombani Maria, p. Vittorio Emanuele I, 9.

Rizzetti-Silvetti Giuseppina, corso Re Umberto 28.

Sabbione-Lasagno Flaminia, c. Oporto 29.

Saluzzo di Paesana marchesa Aurelia, via Consolata 1.

Turò-Calcagno Teresa, piazza Vittorio Emanuele I, 21.

Direttore spirituale e delle scuole.

Borgnino cav. prof. D. Felice, via Venti Settembre 36.

Personale sanitario

Oliva dott. prof Valentino, *Med.-chirurgo primario*, c. Vittorio Emanuele 100.

Verani dott. Luigi, *Medico-chirurgo assistente*, via Alfieri 15.

Gallo dott. Vincenzo, *Medico-chirurgo assistente*, via Stampatori 2.

Porro dott. Carlo, *Medico-chirurgo assist.*, via Vittorio Amedeo 17.

Direttrice interna

Thomatis Erminia.

Personale insegnante

Rossi Maria Pia, v. Tarino 2.

Magnaghi Clotilde, v. Borgo Dora 3.

Campini Annetta, v. Porta Palatina 19.

Calcagno Margherita, c. S. Maurizio 25.

Serena Felice (*Ginnastica*), c. Firenze 51.

Casa-Famiglia per Giovani Operai

Sede dell'Opera: Piazza S. Giulia 36.
Sede della Direzione: Corso Palestro 14
(Collegio degli Artigianelli)

Quest'Istituto, apertosi nell'anno 1878 dietro iniziativa della Direzione dell'Associazione di Carità detta degli *Artigianelli*, e col concorso delle oblazioni di molti benemeriti cittadini, raccoglie in 60 camerette divise quei giovani operai di ristretta fortuna, i quali, usciti da qualche stabilimento di educazione o venuti dal loro paese nativo a cercare lavoro a Torino, desiderano trovare una pensione in cui abbiano gli agi, le cure e la tutela del domestico tetto.

Siccome la pensione dei giovani, di sole lire 36 mensili, è appena sufficiente alle spese di mantenimento, così la Direzione della Casa fa appello alla carità dei suoi concittadini perchè con oblazioni o con azioni annue di lire 5 vogliano aiutarla nell'opera intrapresa di facilitare a tanti giovani ancora inesperti la via della virtù e del lavoro.

Istituto della Sacra Famiglia

Eretto in Corpo Morale con R. Decreto 8 luglio 1856

Via S. Donato 17.

Il Teol. Saccarelli Gaspare da Torino, Cappellano del Re, per impulso di carità instituì nell'aprile 1843 un ritiro per figlie povere bisognevoli di educazione. Impiegò tutto il suo patrimonio in questa fondazione, nella quale fu aiutato da benefiche persone. La morte lo rapì alle sue beneficate nell'età di anni 47 addì 21 gennaio 1864. Siccome l'Istituto trovavasi in gravi strettezze, il fratello di lui per parte di madre, il compianto Can. Berghier, generosamente si offerse di continuare l'opera del Saccarelli, pagandone anche i debiti, purchè a lui solo fosse affidata l'amministrazione dell'Opera, e con suo testamento olografo 14 marzo 1888 nominava suo successore il Rev. Sac. Don Emiliano Rosaz, che veniva riconosciuto con Decreto Reale in febbraio 1889 amministratore unico delle opere suaccennate. E così dal 1864 sino al presente si conserva la pia Casa. Vi si accolgono circa duecento o cinquanta povere fanciulle orfane, ovvero in qualunque modo pericolanti, le quali sono educate e istruite da poter poi uscirne utili a se stesse ed alla società; esse intervengono quotidianamente alle sue soglie per la città, e sono per lo più appellate le *Figlie Verdi* dal color dell'abito.

Fa pure parte dell'Istituto un Asilo infantile a beneficio della popolazione del Borgo S. Donato.

Rosaz sac. Emiliano, *Direttore unico.*

Famiglia di S. Pietro

Via S. Chiara 66.

Istituto per ricevere ed educare le figlie che escono dalle Case di correzione o punizione, fondato circa il 1850 dal sac. Merla D. Pietro.

Mosca D. Gio., *Rettore*, v. Garibaldi 6.

Conservatorio del Suffragio

Via S. Donato 31 e 35.

Abbraccia varii Istituti distinti e separati: quello di S. Zita per povere figlie d'ogni età, sopratutto fantesche, per essere istruite, o ricoverate, o ritirate per sempre, o collocate di nuovo a conveniente servigio. Con quest'Istituto qualsiasi giovane adulta dai 15 ai 30 anni, che trovisi disimpiegata, può sempre scampare da ogni pericolo di seduzione ricoverandovisi.

Quello di *Faà di Bruno* (già S. Teresa) per allieve maestre, istitutrici ed educande di civil condizione. La retta mensile è di L. 35. Vi sono tutti i corsi classici, lingue, musica e gabinetto di fisica. Un ampio giardino e l'aria saluberrima vi giovano assai allo stato igienico delle allieve.

Il Pensionato di S. Giuseppe per signore di civil condizione.

Abbraccia inoltre l'*Istituto delle interne* che ha per iscopo di dare alle ragazze un'educazione cristiana, casalinga e civile.

Tutti gli Istituti sono annessi alla magnifica *Chiesa del Suffragio*, e diretti dal can. cav. Agostino Berteu, successore dell'ab. Faà di Bruno.

Istituto del Buon Pastore

Corso Principe Eugenio 12.

L'Istituto del Buon Pastore venne fondato dal magnanimo Re Carlo Alberto con R. Biglietto 18 luglio 1843 e mediante cospicua elargizione concessa con decreto 3 settembre stesso anno. — Fu monastero sino al 30 agosto 1868 a quale epoca veniva dichiarato *Ente di natura laica*, preponendosi alla Direzione dell'Opera una Amministrazione di nomina governativa. L'Istituto comprende quattro sezioni, nelle quali si raccolgono rispettivamente le ragazze corrigende fatte ricoverare per provvedimento d'Autorità, ragazze educande, signore inferme di mente, e lavoratrici che rimangono nell'Istituto, essendo però ogni sezione ben distinta e separata dalle altre.

Nell'Istituto si eseguiscono ogni qualità di lavoro in maglieria, biancheria, cucito e ricamo in bianco a prezzi modestissimi.

Presidente

Badini-Confalonieri comm. avv. Alfonso, Dep. c. Vitt. Em. II, 86.

Direttori

Cattaneo cav. avv. Carlo, p. Lagrange 1.

Frisetti cav. avv. Tancredi, v. Garibaldi 40.

Peyrot avv. Luigi, v. Cernaia 8.

Losio cav. ing. Carlo, c. Vitt. Em. II, 88.

Direttrici

Geisser-Müller signora Giuseppina, piazza Carlo Felice 3.

Cibrario-Carbonazzi contessa Elisa, corso S. Martino 2.

Tesoriere.

Simondetti Alberto, v. Po 11.

Direttrici interne ed assistenti

Suore di N. S. della Carità e Buon Pastore.

Opera pia Viretti

sotto gli auspici

DI SAN GIUSEPPE E S. VINCENZO DE' PAOLI

Via Venti Settembre 30.

Scopo essenziale di detta Opera si è quello di ricoverare ed educare cristianamente povere fanciulle di nascita illegittima, orfane o trovatelle. Essa è diretta da un Consiglio d'Amministrazione composto di cinque membri, cioè: 1° di un Presidente nella persona del Rettore *pro tempore* della chiesa della Visitazione; 2° di un Vice-Presidente nella persona del Parroco *pro tempore* della parrocchia dove si troverà la Casa; questi due come membri nati; 3° di tre Consiglieri laici, nominati dai suddetti Presidente e Vice-Presidente, i quali rimangono in carica per un triennio, e possono essere rieletti.

Presidente

Ramella D. Gaspare, v. Venti Settembre 23.

Vice-Presidente

Baima Carlo, sacerd., p. san Carlo 1.

Consiglieri

Racca avv. Carlo, corso Oporto 2.
Losana cav. avv. Cesare, v. S. Dalmazzo 7.
Olivieri Di Vernier conte Deodato, via Bogino 8.

Segretario.

Fracchia avv. Lorenzo, v. Venti Sett. 30.

Le Piccole Suore dei Poveri

Strada di Rivoli, alla *Tesoriera*.

L'Istituto delle Piccole Suore dei Poveri fu fondato nel 1840 a San Servan nella Bretagna. Questa opera di carità ha per iscopo di raccogliere ed assistere i vecchi abbandonati sì uomini che donne. Le Piccole Suore dei Poveri non hanno e non possono avere nè fondi, nè rendite d'alcuna sorta. Il loro patrimonio consiste unicamente in una illimitata fiducia nella divina Provvidenza. Esse mantengono i loro vecchi con quanto la pubblica beneficenza appresta loro, questuando cioè giornalmente pane, vestiti smessi, elemosine in danaro e checchè altro venga loro offerto. Queste Suore vennero a stabilirsi in Torino nell'ottobre del 1881, ed il loro ospizio contiene presentemente 120 ricoverati. Il pio fondatore ne fu l'Abbate Le Pailleur; l'Istituto ha già oltre 260 case in tutte le parti del mondo, le quali ricoverano circa 40 mila vecchi, poveri ed infermi.

Oratorio di San Giuseppe

Via Saluzzo 39 e 39*bis*.

Lo scopo di questa pia Opera è di attirare all'Oratorio, con premi, regali e leciti divertimenti, i giovanetti, nei giorni festivi, ed allontanarli così dai cattivi compagni; istruirli nei doveri del proprio stato, affinchè crescano buoni cristiani ed onesti cittadini. Esso viene attualmente frequentato da oltre 400 giovani d'ogni condizione.

Colussi Maria, *Direttore*, Collegio Salesiano in Valsalice.
Sperani Angelo, *Coadiutore*.
Aurò Agostino, *insegnante benemerito*.

Oratorio di San Felice

Via Morosini 3

Fondato nell'anno 1886 dal P. Felice Carpignano e P. Giulio Castelli, Filippini, ed attualmente diretto dal Teol. Edoardo Bosio, cappellano del Rev coadiuvato da ottimi sacerdoti del Collegio dei Artigianelli, da ottimi secolari, ha per iscopo di santificare la festa ai giovinetti, istruendoli pure nei loro doveri religiosi e civili. I giovanetti che vi frequentano sono 150.

Congregazione di Carità di Torino

Via Corte d'Appello 1, Palazzo Municipale.

La Congregazione di Carità di Torino, costituita in forza dell'articolo 3 della legge 17 luglio 1890, n. 6972, serie 3ª, succedette alle Congregazioni di Carità Parrocchiali e speciali prima esistenti ed ora cessate in virtù della succitata legge.

Essa cura in special modo gl'interessi dei poveri del Comune, ne assume la rappresentanza legale innanzi alle Autorità amministrativa e giudiziaria nei casi dalla legge previsti, amministra i beni che le appartengono e quelli destinati genericamente ai poveri ed eroga le sue entrate in loro soccorso.

Amministra inoltre, ma a titolo provvisorio, il patrimonio di quelle Opere Pie la cui amministrazione sia stata sciolta o che siano soggette a trasformazione e la cui gestione temporanea le spetti o le sia stata affidata per legge, promuovendone all'occorrenza la costituzione in ente morale.

La Congregazione di Carità di Torino consta di un Presidente e di dodici Membri nominati dal Consigl. Comun. nella sessione di autunno; non più della metà di essi può appartenere al Cons. Comun.

Il Presidente dura in carica quattro anni; i Membri si rinnovano per un quarto ogni anno.

Per la distribuzione dei soccorsi ai poveri la Congregazione ha diviso il territorio del Comune in trentun Distretti di Beneficenza; in ciascun Distretto vi ha un Comitato incaricato delle erogazioni dei sussidi.

(*Vedi la* **Carta Pianta di Torino**).

Presidente della Congregazione

Valperga di Masino conte Cesare, commend. ⊜, cav. ✻, via Alfieri 18.

Consiglieri

Gonella avv. Franc., ✻, ⊜, v. Roma 20.
Tensi Franc., comm. ⊜, v. S. Donato 9.
Ceriana ing. Art., ⊜, v. Princ. Amedeo 34.
Pellegrini ing. Adolfo, comm. ⊜, corso Duca di Genova 35.
Dumontel Federico, uffiz. ⊜, p. S. Carlo 2.
Demichelis avv. Giuseppe, comm. ⊜, v. Magenta 41.
Bruno avv. Franco ⊜, via Garibaldi 45.
Rignon conte Felice, Grand'uffiz. ✻ ⊜, senatore del Regno, v. Po 14.
Trivero Enrico ⊜, v. Marco Polo 12.
Abrate Antonio, ⊜, c. Emilia 24.
Luserna di Rorà conte Em., v. Assietta 19.
Amar avv. Moise, ⊜, v. Venti Sett. 54.

Segretario

Desanti Franc., ⊜, v. Cernaia 3.

Vice-Segretario

Pellissetti Pietro, *impieg. munic.*, v. Po 13.

Scrivani { Rocchi Pietro, p. Statuto 15.
Albera Luigi, v. Bogino 20.

Comitati di Beneficenza

Vedi sulla Pianta di Torino annessa al volume il Riparto dei distretti di Beneficenza.

1. — Borgo Dora

Parrocchia di San Gioachino, parte al di qua della Dora.

Presidente

Gamba avv. cav. Alfr., c. Cairoli 22.

Delegati e Patronesse

Assandria cav. dott. Gius., p. Em. Filib. 18.
Cajrola cav. Gius., via Ivrea 2.
Courtial Enrico, c. Reg. Margherita 162.
Daziani Roberto, v. Corte d'Appello 2.
Grosso cav. Pietro, p. Eman. Filiberto 24.
Liprandi Giuseppe, c. Reg. Margher. 162.
Perrier dott. Alessandro, medico di beneficenza, p. Eman. Filiberto 19.
Gambone comm. Franc., v. S. Giulia 46.
Gianotti dott. Paolo, medico di beneficenza, v. Ponza 4.
Sobrero Ettore, v. Ponte Mosca 4.
Arcari Luigi, p. Emanuele Filiberto 24.
Gagnotto prof. Giuseppe, dirett. Scuola Munic. Dora, c. Reg. Margherita 115.
Mazzucchetti Ant., c. Regina Margh. 148.
Pecchio dott. Gio. medico di beneficenza, via Bertola 22.
Giacobino Ernesta, p. Em. Filiberto 18.

Sede del Comitato

Scuola Dora, c. Regina Margherita 115.

Recapito per i poveri

Sez. polizia municip. Aurora, c. Vercelli 4.

2. — Borgo San Donato

Parrocchia dell'Immacolata Concezione.

Presidente

Piana comm. Gio., v. del Carmine 26.

Delegati e Patronesse

Bertagna cav. Alfon., c. Princ. Oddone 12.
Bertone Giuseppe, c. Princ. Oddone 12.
Borgna cav. Giuseppe, direttore scuola Boncompagni, v. Cibrario 47.
Tron Giosuè, pastore evangelico valdese, v. Pio Quinto 15.
De Stefani cav. Sisto, v. S. Donato 53.
Griva D. Filippo, parroco Immac. Conc.
Guglielminetti Marziale di Giacomo, al Martinetto. (casa propria).
Tensi comm. Franc., v. S. Donato 9.
Abbati cav. Ercole, v. Galvani 9.
Ferrero dott. Ferdinando, medico di beneficenza, v. S. Donato 9.
Mela Stefano, via Saccarelli 14.
Viglino dott. Lorenzo, v. S. Donato 9.
Abbati-Borelli Adele, v. Galvani 9.
Bertagna-Davitto Luigia, c. Principe Oddone 12.
Casalegno-Molinari Rosa, v. S. Chiara 57.
Dalmazzo-Galoppo Secondina, via Martinetto 12.
Gelmini-Bianco Eugenia, corso Principe Oddone 77.
Mela-Morotto Ugolina, v. Saccarelli 14.
Picco Giuseppina, v. Carena 6.
Preve-Dellavalle Amalia, corso Principe Oddone 10.

Sede del Comitato

Scuola Boncompagni, v. Galvani 6.

Recapito per i poveri

Sezione polizia municipale Moncenisio, v. Cibrario 3.

3. — Vanchiglia

Parrocchia di Santa Giulia.

Presidente

Tornielli di Crestvolant conte Celestino, v. Artisti 37.

Delegati.

Antonelli ing. cav. Cost., v. Vanchiglia 11.
Cassone cav. Gio. Ubaldo, v. S. Giulia 4.
Marone dott. Edoardo, medico di beneficenza, v. Arcivescovado 1 *bis*.
Passerini dott. Gildo, med. di beneficenza, p. Vittorio Emanuele I, 23.
Perini cav. Pietro, v. Barolo 35.
Porinelli Carlo, ang. via Barolo e corso S. Maurizio.
Serra cav. Giov. Giac., v. Princ. Amedeo 51.
Boerio cav. Giuseppe, via Rossini 22.
Girola dott. Luigi, medico di beneficenza, v. Artisti 1.
Stura Luigi, v. Vanchiglia 38 *bis*.
Vigo D. Ilario, parroco Santa Giulia.
Gastaldi Paolina, v. Tarino 7.
Gibello-Palazzo-Rappis Felicita, c. S. Maurizio 25.
Iaggi Margherita, c. S. Maurizio 39.
Bianchi Giuseppina, c. S. Maurizio 71.

Sede del Comitato

Scuola Vanchiglia, v. Buniva 17.

Recapito per i poveri

Sezione polizia municip., v. Vanchiglia 3.

4. — Consolata

Parrocchie del Carmine e di Sant'Agostino.

Presidente

Della Porta avv. Alessio, v. Milano 3.

Delegati e Patronesse.

Chiarletti avv. Luigi, v. Garibaldi 49.
Gay di Quarti conte avv. Corrado, v. del Carmine 2.
Martinolo Angelo, v. Consolata 3.
Ottolenghi comm. Leonetto, v. Scuole 5.
Prato avv. Lodovico, v. Siccardi 1.
Strambio avv. Annibale, v. Cernaia 26.
Margary cav. Giuseppe, v. S. Agostino 26.

Mazzarelli avv. Pier Giacomo, v Barbaroux 28.
Reviglio teol. D. Felice, parr. S. Agostino.
Saffirio prof. Andrea, direttore scuola F. Sclopis, v. Carmine 25.
Bersanino Giorgio, c. Regina Margh. 123.
Chiesa dott. Cesare, medico di beneficenza, v. Barbaroux 7.
Cumino D. Vinc., parroco B. V. Carmine.
Marchini cav. Francesco, v. Garibaldi 46.

Sede del Comitato

Scuola Federico Sclopis, v. Carmine 25.

Recapito per i poveri

Sezione polizia munic. Dora, v. Bellezia 6.

5. — Cittadella

Parrocchie S. Barbara e Ss. Angeli Custodi.

Presidente

Lanza cav. Camillo, v. Cernaia 14.

Delegati e Patronesse.

Acino Giuseppe, v. Fabro 5.
Antonielli conte Carlo, v. Cernaia 15.
Botteri prof. cav. Onorato c. Re Umberto 20.
Capuccio cav. Alessio, c. Vitt. Em. II, 84.
Colombero can. Giacomo, parr. S. Barbara, v. Perrone 13.
Cottolengo cav. Luigi, v. Cernaia 14.
Della Vedova cav. Pietro, c. Siccardi 31.
Duprè cav. Adolfo, c. Vitt. Em. II, 92.
Marchelli geom. Angelo, v. Cernaia 27.
Martini cav. Gius., c. Vitt. Em. II, 100.
Montaldo dott. comm. Giuseppe, c. Vittorio Em. II, 82.
Raby avv. Michele, p. S. Martino 7.
Risso avv. Alberto, v. Perrone 8.
Triulzi Gio. Batt., c. Palestro 3.
Auchentaller Luigi, v. Assarotti 7.
Avenati-Bassi Gio., c. Vitt. Em. II, 104.
Beltrami dott. Gio., medico di beneficenza, v. Passalacqua 2.
Cravesana ing. D. Gio. Batt., parroco Ss. Angeli Custodi.
Martinolo cav. Gio., v. S. Quintino 36.
Crodara-Visconti comm. Giacinto, c. Re Umberto 6.
Gromis di Trana conte Gualberto, v. Montevecchio 22.
Pittaluga Gius., v. Fabro 2.
Toesca Chiaffredo, c. Palestro 9.
Cora-Orsi Luisa, c. Vitt. Em. II, 74.
Regazzoni-Corvetto Dolores, v. S. Quintino 33.
Menocchio Maddalena vedova Bernardi, v. San Quintino 33.
Raby-Franchino Maddalena, p. S. Martino 7.
Fontana-Della Sala Spada Camilla, via Amedeo Avogadro 6.
Grosso-Bernardi Carolina, corso Re Umberto 10.
Resca Lidia ved. Antonino, c. Re Umberto 6.

Sede del Comitato

Scuola E. Ricardi di Netro, v. Ottavio Revel 8.

Recapito per i poveri

Sez. polizia munic. Monviso, v. Bellini 6.

6. — Piazza d'Armi

Parrocchie San Secondo e Crocetta.

Presidente

Parato comm. prof. Antonino, corso Re Umberto 17.

Delegati e Patronesse.

Arneudo cav. Marcellino, v. Amedeo Avogadro 6.
Boniscontri cav. Gius., v. S. Quintino 18.
Gabinio dott. Augusto, medico di beneficenza, v. S. Secondo 52.
Prato cav. D. Leone, parroco S. Secondo.
Roccati teol. Alessandro, parroco della Crocetta.
Rolando Tommaso, v. Perrone 8.
Ronga dott. Gio., medico di beneficenza, v. Magenta 5.
Thaon di Revel conte Ignazio, c. Vittorio Eman. II, 68.
Boggetti Gio., borgo Crocetta, casa propria.
Buridan cav. Carlo Alb., c. Vitt. Em. II, 65.
Rignon conte Felice, v. Po 14.
Strada ing. Ernesto, c. Duca di Genova 4.
Brizzo prof. Gio. Batt., direttore scuola Rignon, v. Massena 39.
Rodano dott. Paolo, v. Carlo Alberto 32.
Simondetti Camillo, p. Lagrange 1.
Spurgazzi Luisa, c. Vitt. Em. II, 68.

Sede del Comitato

Scuola Rignon, via Massena 39.

Recapito per i poveri

Sez. polizia munic. Monviso, v. Bellini 6.

7. — Barriera di Nizza

Parrocchia Sacro Cuore di Gesù.

Presidente.

Talucchi Vespasiano, v. Donizzetti 1.

Delegati e Patronesse.

Bassi cav. prof. Roberto, v. Saluzzo 9.
Gallo Gerolamo, direttore scuola Silvio Pellico, v. Madama Cristina 102.
Grimaldi Gius., v. Calvo 10.
Paglieri Gio., v. Nizza 65.
Zorgniotti Domenico, v. Nizza 105.

Aimerito Clemente, v. Nizza 77.
Balocca dott. Domenico, medico di beneficenza, v. Madama Cristina 33.
Cambiano Pio, v. Nizza 105.
Fiorio Cesare, v. Madama Cristina 95.
Parena padre Petr., parroco Sacro Cuore di Gesù.
Carena Maria, v. Nizza 138.
Garighio-Bruera Margherita, v. Petrarca 9.
Jarre-Mure Clotilde, v. Nizza 78.
Podda-Botta Elisabetta, v. Nizza 113.
Rubiola Lina, Lingotto.
Belmondo-Caccia contessa Silvia nata Baudi di Vesme, v. dei Mille 26.
Cambiano Apollonia, ved. Zorgniotti, via Nizza 105.
Rossi-Bassignana Virginia, v. Baretti 36.

Sede del Comitato

Scuola Silvio Pellico, v. Mad. Cristina 102.

Recapito per i poveri

Sezione polizia municipale Valentino, vicino alla Società dei pattinatori.

8. — San Salvario

Parrocchia Santi Apostoli Pietro e Paolo.

Presidente

Ferrero di Palazzo e d'Ormea marchese Vincenzo, v. Saluzzo 37.

Delegati e Patronesse.

Appiotti Angelo, direttore scuola Rayneri, c. Valentino 28.
Berra ing. Cesare, v. Princ. Tommaso 31.
Bossatis dott. Manfredo, medico di beneficenza, v. Lagrange 43.
Peyrot-Zürcher Davide, pastore evangelico valdese, v. Pio Quinto 15.
Quartara cav. Giuseppe, v. Saluzzo 15.
Rattone cav. dott. Cesare, v. Berthollet 38.
Rossi cav. Giovanni, via Baretti 12.
Baldracco Gio., c. Valentino 38.
Gambarana conte Cesare, c. Valentino 3.
Pozzo Paolo, v. Nizza 12.
Canalis not. Emilio, v. Princ. Tommaso 21.
Negri cav. prof. Pasquale, v. Goito 15.
Canalis-Cagnoli Giacinta, via Principe Tommaso 21.
Le Bayon suor Giovannina Maria (in religione: suor Clementina).
Canfari Franc., *segret.-tesor.*, v. Alfieri 22.

Sede del Comitato

Scuola Rayneri, c. del Valentino 28.

Recapito per i poveri

Sezione polizia municipale S. Salvario, c. del Valentino 5.

9. — San Carlo

Parrocchia di San Carlo.

Presidente

Del Carretto di Torre Bormida marchese Ernesto, v. Venti Settembre 6.

Delegati e Patronesse

Baima don Carlo, parroco di S. Carlo.
Colliex cav. dott. Jacopo, v. Venti Sett. 7.
Gay di Montariolo conte Ernesto, via Cavour 6.
Mottura dott. Giuseppe, medico di beneficenza, v. Venti Settembre 15.
Viglietti conte Michele, v. Roma 40.
Cattaneo cav. avv. Carlo, p. Lagrange 1.
Foglino cav. Carlo, farmac., v. Roma 27.
Reviglio della Venaria cav. Cesare, via Bogino 8.
Berroni avv. Giuseppe, v. Lagrange 16.
Sacerdote Emanuele, p. Carlo Felice 16.
Viecca prof. Gio., dirett. scuola Monviso, v. Melchior Gioia 7.

Sede del Comitato

Scuola Monviso, via Melchior Gioia 7.

Recapito per i poveri

Sezione polizia municipale, v. Bellini 6.

10. — Madonna degli Angeli

Parrocchia Madonna degli Angeli.

Presidente

Mozzi ing. cav. Luigi, v. Urbano Rattazzi 1.

Delegati e Patronesse.

Bravo Michelangelo, p. Madonna degli Angeli 2.
Farinone D. Giuseppe, v. Cavour 14.
Filippi Luigi, v. Pio Quinto 13.
Lanfranchi Gio., v. Ospedale 19.
Pomba cav. Cesare, v. Carlo Alberto 33.
Vaccino dott. Giuseppe, medico di beneficenza, v. S. Massimo 43.
Mottura cav. avv. E., p. Mad. degli Angeli 2.
Navassa avv. Pietro, v. Goito 4.
Pautassi avv. Carlo, v. S. Franc. Paola 31.
Bernocco cav. Gio. Batt., angolo v. Mazzini e v. Lagrange.
Borgna sac. Luigi Teodoreto, parroco della Madonna degli Angeli.
Solaro del Borgo conte Carlo, p. Bodoni 3.
Olivieri Felicina, direttrice scuola femminile Tommaseo, p. Cavour 1.

Sede del Comitato

Scuola femmin. Tommaseo, p. Cavour. 1.

Recapito per i poveri

Sezione polizia municipale Borgo Nuovo, v. Andrea Doria 12.

11. — Borgo Nuovo
Parrocchia di S. Massimo.

Presidente

Gariazzo cav. avv. prof. Carlo Placido, v. Ospedale 40.

Delegati e Patronesse.

Mosca comm. Luigi, v. Mazzini 31.
Pellegrino Gius., v. Mazzini 15.
Salomone Gio., dirett. scuola Tommaseo, v. Belvedere 26.
Traversa D. Giulio, parr. S. Massimo.
Borello Carlo, orologiere, v. Mazzini 27.
Peghini Giacomo, v. Accad. Albertina 33.
Ragozzi Cristof., v. Accad. Albertina 33.
Romano Francesco, v. Maria Vittoria 28.
Barriera Costanzo, v. Cavour 46.
Gastaldi dott. Gioachino, medico di beneficenza, v. Accademia Albertina 33.
Villa Gio., confettiere, v. Mazzini 38.
Fenoglio-Caminale Giovannina, v. Goito 6.

Sede del Comitato

Scuola maschile Tommaseo, v. dei Mille 19.

Recapito per i poveri

Sezione polizia municip. Borgo Nuovo, v. Andrea Doria 12.

12. — Principe Amedeo
Parrocchia S. Filippo e S. Franc. da Paola.

Presidente

Delgrosso cav. Adolfo, v. Princ. Amedeo 31.

Delegati.

Biscarra comm. Carlo Felice, v. Accademia Albertina 8.
Casalis Costantino, p. S. Carlo 10.
Chevallay comm. Amed., v. Maria Vitt. 16.
Cordero di Vonzo conte Carlo, v. Principe Amedeo 34.
Falconet cav. Carlo, v. Lagrange 9.
Franchetti Pietro, v. Alfieri 4.
Olivetti dott. cav. Luigi, v. Accademia Albertina 21.
Peyron comm. prof. Bernardino, via Bogino 27.
Vacca-Maggiolini cav. Giuseppe, v. dell'Ospedale 24.
Bruno padre Gius., parr. S. Filippo.
Fenoglio ing. Michele, v. Princ. Amedeo 34.
Filipello teol. Matteo, parroco S. Francesco da Paola.
Giroldi Luigi, direttore scuola Vincenzo Troja, v. Principe Amedeo 19.
Gorino cav. Gio., v. Plana 1.
Ricciolio cav. Eug., p. Carlo Eman. II, 9.
Chiaraviglio Em., v. S. Franc. da Paola 6.
Colomiatti dott. Luigi, medico di beneficenza, v. S. Franc. da Paola 29.
Conterno Luigi, v. Montebello 4.
Gorino ing. Gabriello, v. Plana 1.
Riviera ing. Vinc., v. S. Massimo 40.

Sede del Comitato

Scuola Vincenzo Troja, via Principe Amedeo 19.

Recapito per i poveri

Sezione polizia municipale Carignano, via Bogino 15.

13. — Santa Teresa
Parrocchie S. Teresa e S. Tommaso.

Presidente

Buscaglione cav. Giacomo, via Monte di Pietà 15.

Delegati e Patronesse.

Butteri cav. ing. Andrea, p. S. Carlo 4.
Carpano Ottavio, p. Castello 18.
Chiaiso dott. Ernesto, medico di beneficenza, v. S. Franc. da Paola 6.
Devalle not. cav. Gio., v. Mercanti 30.
Martinotti Federico, v. Barbaroux 9.
Muriana teol. Domenico, parr. S. Teresa.
Torretta not. cav. Carlo, v. Arsenale 6.
Daniele cav. Maurizio, v. Monte Pietà 20.
Franco Franc., v. Alfieri 4.
Turbiglio cav. D. Antonio Luca, parroco di S. Tommaso.
Zappata cav. avv. Alfonso, v. del Carmine 1.
Auxilia cav. Gio. Batt., v. Venti Sett. 41.
Buglione di Monale e Bastia cav. Franc., v. Venti Settembre 45.
Ruella avv. Stefano, v. Bertola 14.
Bogino Maria, direttrice scuola femminile S. Tommaso, v. Bertola 12 *bis*.

Sede del Comitato

Scuola femminile San Tommaso, via Bertola 12 *bis*.

Recapito per i poveri

Sezione polizia municipale Dora, via Bellezia 6.

14. — Dora
Parrocchie S. Dalmazzo, S. Maria e Santi Martiri.

Presidente.

Gromis di Trana conte Emilio, via San Dalmazzo 6.

Delegati e Patronesse.

Delgrosso avv. Pietro, v. Siccardi 7.
Drochi cav. sac. Filippo, direttore scuola Moncenisio, v. Cittadella 3.
Migliore cav. Giuseppe, v. Garibaldi 26.
Olivieri Bernardino, v. Genova 15.

Pavesio Angelo, v. Orfane 6.
Rasini di Mortigliengo conte Zaverio, v. Santa Maria 2.
Scaravelli dott. Gio., medico di beneficenza, p. Statuto 10.
Briccarelli avv. Giacinto, v. Genova 2.
Clara Cesare, v. Botero 15.
Mercandino Bernardino, farmacista, via Garibaldi 24.
Montuoro D. Filippo, parr. S. Dalmazzo.
Losana avv. Cesare, v. Barbaroux 29.
Lotteri don Michele, parroco S. Maria.
Saccarelli ing. Paolo, v. Garibaldi 20.
Zappata avv. cav. Gius., v. Carmine 1.

Sede del Comitato

Scuola elem. Moncenisio, v. Cittadella 3.

Recapito per i poveri

Sez. polizia munic. Dora, v. Bellezia 6.

15. — Metropolitana
Parrocchie Corpus Domini e S. Gio. Batt.

Presidente

Laugier bar. Enr., v. della Zecca 15.

Delegati e Patronesse.

Begey cav. avv. Attilio, v. Milano 20.
Bianco bar. avv. Filiberto, v. Venti Sett. 78.
Canonico cav. dott. Celestino, c. Palestro 10.
Chiaiso dott. Onofrio, medico di beneficenza, v. S. Francesco da Paola 10 *bis*.
Darbesio Enrico, v. della Zecca 15.
Del Carretto di Torre Bormida marchese Lorenzo, v. della Zecca 15.
Elia can. teol. Gio., parr. Metropolitana.
Gallian Matteo, v. della Zecca 15.
Nicco can. Antonio, parr. Corpus Domini.
Petrini Gio. Batt., v. Bellezia 2.
Re can. teol. prof. Gius., p. S. Giovanni 9.
Varale dott. Ant., farmacista, p. S. Giovanni ang. v. Venti Settembre.
Laugier cav. Adolfo, v. Conte Verde 1.
Roggiero avv. Pier Carlo, v. Garibaldi 59.
Soldati ing. Roberto, v. Bogino 12.
Albertengo di Monasterolo conte Aless., v. Venti Settembre 57.
Besozzi cav. dott. Ernesto, via Palazzo di Città 4.
Isnardi dott. Lodovico, Ospedale S. Giov.
Miretti causidico Luigi, v. Venti Sett. 54.
Schiaparelli dott. Emilio, p. S. Giovanni, angolo v. Venti Settembre.
Scavarda Angela, direttrice scuola Torquato Tasso, v. Basilica 4.

Sede del Comitato

Scuola Torquato Tasso, vicolo Torquato Tasso, v. Basilica 9.

Recapito per i poveri

Sez. polizia municip. Dora, v. Bellezia 6.

16. — Santissima Annunziata
Parrocchia Santissima Annunziata.

Presidente

Galletti cav. avv. Arrigo, p. Vitt. Em. I, 17.

Delegati e Patronesse.

Craveri avv. Sebastiano, v. Bava 10.
Grosso cav. Bartolomeo, p. Vitt. Em. I, 5.
La Salle comm. colon. Fed., v. Mazzini 37.
Morgari Paolo, v. Po 31.
Savarino-Corti cav. Emilio, v. della Rocca 6.
Aicardi dott. Michele, medico di beneficenza, v. Barolo 29.
Bonacossa cav. ing. Alessdro, v. Napione 5.
Moschetti cav. prof. Gius., diret. scuola Po, v. Barolo 6.
Piumato Antonio, v. Po 39.
Vaglienti cav. avv. Cesare, p. Vitt. Em. 23.
Borbonese cav. Emilio, v. Vanchiglia 4.
Brunati cav. Eugenio, v. Maria Vitt. 50.
Cocito cav. ing. Ferdin., v. Vanchiglia 6.
Tempia cav. Gio. Amedeo, v. Bava 6.
Fecia di Cossato Paolina, p. Vitt. Em. I, 23.
Gianti Paolina, p. Vitt. Eman. I, 21.
Giuliani ved. Traglio Giuseppina, via Maria Vittoria 42.
Treppiè Sofia, v. della Rocca 2.

Sede del Comitato

Scuola Po, via Barolo 6.

Recapito per i poveri

Sez. polizia munic. Po, v. Vanchiglia 3.

17. — Borgo Po
Parrocchia Gran Madre di Dio.

Presidente

Fontana cav. Pietro, v. Santorre Santarosa 4

Delegati.

Ferrero dott. Massimo, medico di beneficenza, p. Gran Madre di Dio 8.
Pastore Pietro, v. Moncalieri 2.
Balbiano cav. Michele, v. Moncalieri 1.

Sede del Comit. e Recapito per i poveri

Scuola Massimo d'Azeglio, v. Soperga 7.

18. — Lingotto
(Parrochia del Lingotto, meno la parte appartenente a Moncalieri).

Ricchiardi Carlo, *Presidente.*

Delegati.

Dentis Secondo.
Gay D. Vittorio, parroco del Lingotto.
Fornara cav. Gio. Battista.
Burzio dott. Felice, medico di beneficenza (casa Demonte).
Chiappero geom. Giuseppe.

19. — Mirafiori

(Tutta la Parrocchia, più le frazioni Drosso e Tre Tetti).

Presidente

Robert cav. sac. Ant., parroco diMirafiori.

Delegati.

Guino Luigi. Colli Pietro.
Monasterolo Gius. Moriondo Michele.
Venere Sebastiano. Bergalli Paolo.

20. — Pozzo di Strada

Parrocchia di Pozzo di Strada.

Ajello comm. Luigi, *Presidente.*

Delegati.

Bertetti cav. avv. Pietro.
Breme di Sartirana duca Alfonso.
Depaoli Ambrogio, Dirett. Scuola Munic.
Giardino avv. Luigi.
Bono D. Franc., parr. Pozzo di Strada.
Ferroglio Michele.
Sala dott. Gius., medico di beneficenza, strada di Francia 5.

21. — Lucento

(Tutta la Parrocchia, meno la parte appartenente a Collegno).

Presidente

Buri cav. D. Vinc., parr. di Lucento.

Delegati

Besso dott. Edoardo, medico di benefic.
Valperga di Masino cav. Carlo.
Gallo cav. Antonio.
Mina Camillo, Dirett. Scuole Municipali di Lucento.
Mayat cav. Luigi.

22. — Regio Parco

Parrocchia del R. Parco.

Picco Giuseppe, *Presidente.*

Delegati.

Aquati Francesco.
Gallina Stefano.
Jona Augusto Raffaele.
Olivetti Pietro.
Fubini cav. Samuele.
Mossotto D. Mich., parr. Regio Parco.
Podio Giuseppe.
Armandi cav. Luigi.
Zopegni dott. Marco, medico di benefic.
Chapelle Francesca.
Podio Anna.

23. — Beata Vergine di Campagna

(Tutta la Parrocchia più la 2ª sezione della Madonna di Campagna appartenente alla parrocchia di Altessano).

Presidente

Michela ing. Gio., c. Princ. Oddone 86.

Delegati e Patronesse.

Bocca Luigi, B.V. di Campagna.
De-Lorenzi sac. Cornelio, parroco B. V. di Campagna.
Ferrero prof. Mario, dirett. scuola munic.
Varia Lorenzo, industriale.
Mare Giovanni.
Savio Giovanni, *Presidente Società operaia,*
Casassa Ignazio, Borgo Vittoria.
Ghirardi dott. cav. Pietro, med. di benef.
Maury geom. Olderico.
Suppo Antonio.
Durio signorina Amelia.
Malan vedova Orsola.
Sbraiavacca Palmira.
Sciorelli Giovanna.

24. — Abbadia di Stura

Parrocchia dell'Abbadia di Stura.

Gargano avv. Giovanni, *Presidente.*

Delegati.

Castelli Giuseppe.
Falchero Giovanni fu Pietro.
Mandillo D. Maurilio, cappell. di Bertolla.
Ribero Giacomo.
Casale sac. Carlo, parr. Abbadia Stura.
Magnetti dott. Filiberto, medico di benef.
Dolza Carlo fu Michele.
Gribaudo Giovanni.
Scarafia geom. Enrico.

25. — Mongreno, Sassi e Soperga

Parrocchie di Mongreno, Sassi e Soperga.

Bubbio cav. Alberto, *Presidente.*

Delegati.

Bosco Luigi.
Berardi teol. Carlo, parroco di Soperga.
Chelotti D. Gius., parr. di Mongreno.
Chiesa Giovanni.
Rossi Michele.
Chicco Eugenio, filante.
Martini Francesco.
Mottura ing. Enrico Gius.
Colonna D. Gio., parroco di Sassi.
Nicolis di Robilant conte Stanislao.
Dogliotti avv. Vincenzo.
Devià Giuseppina, dirigente la scuola municipale a Sassi.

26. — Beata Vergine del Pilone

Parrocchia della B. Vergine del Pilone.

Aghemo di Perno conte Natale, *Presid.*

Delegati.

Agnello Carlo, presid. Società operaia.
Barbesio avv. Luciano.
Musy cav. Vincenzo.
Sacco dott. Paolo, medico di beneficenza (casa Luino).
Banfi geom. cav. Eugenio.
Luino Giuseppe.
Derossi Agostino.
Ormezzano avv. cav. Giuseppe.

27. — Reaglie

Parrocchia di Reaglie.

Gambone comm. Franc., *Presidente.*

Delegati.

Colonna cav. Giuseppe.
Rossi teol. Giacomo, parroco di Reaglie.
Speirani Francesco.
Cornaglia Nicola.

28. — Santa Margherita.

Parrocchia di Santa Margherita.

Migliore comm. avv. Gio., *Presidente.*

Delegati.

Rovere cav. Giovanni.
Romano Tito.
Grande D. Pietro, parr. S. Margherita.
Pangella cav. Carlo, v. Mad. Cristina 33.

29. — San Vito

Parrocchia di S. Vito.

Nigra cav. avv. Gustavo, *Presidente.*

Delegati.

Barberis D. Vittorio, parroco S. Vito.
Frescot comm. ing. Cesare.
Ramondo dott. Enrico, medico di beneficenza, v. Moncalieri 29.
Bert Michele.
Geisser avv. Alberto.
Melisurgo avv. Giovenale.
Melisurgo-Vegezzi-Ruscalla signora Ida.

30. — Cavoretto

Parrocchia di Cavoretto.

Pereno Felice fu Domenico, *Presidente.*

Delegati.

Ceporina Marco fu Gio. Battista.
Macario Carlo fu Lorenzo.
Morelli cav. Onorato fu ing. Gius.
Ramondo dott. Enrico, medico di benefic.
Filippo Don Mauriz., parroco di Cavoretto.
Perino Michele fu Giovanni.
Simondetti Alberto.

31. — Aurora.

Parrocchia di San Gioachino parte al di là della Dora

Rabbi Carlo, *Presidente,* via Aosta 37.

Delegati e Patronesse

Abrate cav. Antonio, c. Emilia 4.
Capra Francesco, Dirett. Scuola Aurora, v. Ponte Mosca 26.
Demaria Gio. Battista, v. Bologna 2.
Levi Giuseppe, v. Regio Parco 3.
Mongini Ernesto, presso Angelo Bocca, stradale di Lanzo 6.
Pecchio dott. Gio., medico di beneficenza, via Bertola 22.
Cucchietti Francesco, v. Ponte Mosca 27*b*.
Gilardini cav. Pietro, v. Ponte Mosca 18.
Martinolo Vincenzo, c. Vercelli 45.
Croce Carlo di Giovanni, v. Aosta 14.
Fiorio Laureato, via Aosta 24.
Miglietti Giacomo, via Novara 10.
Perrier dott. Alessandro, *Med. di benefic.* p. Emanuele Filiberto 19.
Abrate-Maloria Rosa, c. Emilia 4.
Bastonero-Barberis Caiterina, p. Eman. Filiberto 12.
Rossi-Reviglio Vittorina, Barr. di Lanzo, casa propria.

Sede del Comitato

Scuola Aurora, v. Ponte Mosca 26.

Recapito per i poveri

Sez. polizia munic. Aurora, c. Vercelli 4.

Società per gli Asili Notturni

(Labor, Virtus, Charitas)

Premiata con Diploma d'Onore alla prima Esposizione Operaia Italiana in Torino dell'anno 1890, con Diploma di Benemerenza al primo Congresso Nazionale della Società di Pubblica Assistenza in Spezia 1892, e con Medaglia d'argento all'Esposizione di Apicoltura in Torino 1892 (per Apiario modello esistente nell'Asilo).

Sede e Direzione
dell'Asilo Notturno « UMBERTO I »
Ang. corso Massimo d'Azeglio e v. Burdin (al Valentino)

L'*Asilo Notturno « Umberto I »* sorto per iniziativa speciale del *cav. Paolo Meille*, coll'autorevole ed efficace concorso di apposito Comitato e col valido aiuto delle Autorità locali e di varie Associazioni ed Amministrazioni cittadine, venne solennemente inaugurato il 26 gennaio 1888 e cominciò a funzionare il 1 febbraio seguente. Questo benefico Istituto *dà ogni sera ricovero gratuito e temporario ad infelici di qualunque età, nazionalità e religione che siano affatto sprovvisti di qualsiasi altro rifugio*, e vuole essere perciò vivamente raccomandato alla filantropia dei nostri concittadini, i quali possono esserne *Soci azionisti*, pagando una o più azioni annue da L. 5; *Soci perpetui*, versando L. 100; e *Soci fondatori*, con la elargizione di L. 250 almeno. Si ricevono anche con riconoscenza presso la Sede dell' Asilo offerte in natura, come: masserizie, oggetti di vestiario, biancheria, medicinali, combustibili, commestibili ed oggetti di cancelleria, libri istruttivi e morali in varie lingue, ecc

Dal 1 febbraio 1888 (giorno della sua apertura) sino a tutto il 31 dicembre 1893, questo Asilo ha dato ospitalità a ben 13877 poveri infelici, in maggioranza operai e braccianti senza lavoro e senza tetto, per un numero complessivo di **30827** notti di ricovero.

Per far fronte alle *spese ordinarie d'esercizio* dell'Asilo Notturno (calcolate in L. 90000 circa annue) il Consiglio Direttivo della pia opera *non dispone di altri mezzi fuorchè di quelli che la carità cittadina gli fornisce giornalmente e non possiede finora alcun fondo patrimoniale o reddito fisso.*

Orario

NB. *L'Asilo rimane aperto ogni giorno dalle 14 alle 17* (dalle 2 alle 5 pom.) *pei* VISITATORI, *ed ogni sera dalle 19 alle 21* (dalle 7 alle 9) *per l'*ACCETTAZIONE DEI RICOVERANDI.

Consiglio Direttivo.

Presidente

BERTI S. E. comm. prof. Domenico, Dep. al Parl., Primo Segr. del Gran Magistero dell'Ordine Mauriziano.

Vice-Presidenti

Crodara-Visconti comm. Paolo, Maggior Gen., Presid. e rappres. dell'Associaz. dei Cittadini dell'ordine, v. Barolo 12.
Meille cav. Paolo (*), c. Vitt. Em. II, 97.

Consiglieri

Arneudo cav. Marcellino, Rappr. Comit. Cucine Popol., v. Amedeo Avogadro 6.
Borbonese cav. uff. Emilio, v. Vanchiglia 4.
Devecchi avv. cav. Gius., Rappr. effettivo del Consiglio Provinciale di Torino.
Dallosta cav. Luigi, Rappr. suppl. id. id.
Foa cav. Benedetto, v. Cavour 16.
Frisetti avv. cav. Tancredi, v. Garibaldi 40.
Gamba bar. comm. Alb., c. Vitt. Em. II, 30.
Lanza dottor cav. Dom., via Andrea Provana 7, *Segretario.*
Marini cav. geom. Alessandro, *Direttore di Segreteria*, v. Carlo Alberto 9.
Muriana dott. cav. Luigi, *Ispettore Sanitario*, v. Botero 18.
Pellegrini comm. ing. Adolfo, corso Duca di Genova 35.
Trivero cav. Enrico, Rappresentante Associazione generale degli Operai.

Consiglieri Onorari

Badini-Confalonieri comm. avv. Alfonso, Deput., corso Vitt. Eman. II, 86.
Laura comm. prof. Secondo, c. Valentino 3.
Peyrot comm. Giulio, dep., v. Cernaia 40.
Siccardi comm. avv. Ferd., v. S. Francesco da Paola 12.
Sineo comm. avv. Emil., Dep. e Rappres. del Cons. Comunale, c. Vitt. Em. II, 14.

Ispettore Tecnico

Donghi ing. Daniele, v. Bonafous 7.

(*) Al quale vanno trasmesse tutte le schede di adesione e le oblazioni in danaro.

Società Reale di patrocinio
dei minorenni d'ambo i sessi
liberati dalle Case di correzione e di pena
Via dell'Arcivescovado 3.

La Società, costituita in Torino con R. Brevetto 21 novembre 1846, ha il caritatevole scopo di riabilitare i minorenni d'ambo i sessi stati condannati per reati, o dediti all'ozio, o perchè resisi intollerabili presso le proprie famiglie.

A tal fine essa procura di combattere la loro tendenza al vagabondaggio col destinarli alla loro entrata nell'Istituto ad una delle officine, alla litografia, alla tipografia ecc.

La Società è regolata dalla legge sulle opere pie in data 17 luglio 1890, provvede al corredo, al mantenimento, all'istruzione dei giovani coi lasciti, donazioni, colle quote dei soci paganti, e col terzo della retribuzione accordata dai capi d'arte ai giovani per mano d'opera.

Tutti questi proventi non sono sufficienti alle spese ed al mantenimento ed educazione, ed è perciò che il Consiglio fa appello alla carità dei concittadini perchè vengano in soccorso di questo pio Istituto, che compie una grande missione, quella di fare dei nostri traviatelli buoni ed onesti operai e bravi soldati.

La Società è posta sotto la protezione di S. M. Ne sono presidenti onorari i Ministri per gli affari dell'Interno e di Grazia e Giustizia. Quest'onorificenza viene conferita con apposita deliberazione dell'assemblea generale a personaggi distintissimi per particolari benemerenze verso la Società.

Essa è amministrata da un Consiglio eletto in assemblea generale, ed è composta di un Presidente, un Vice Presidente, un Segretario generale, un Segretario aggiunto e dodici Consiglieri, oltre al Tesoriere nominato dal Consiglio stesso.

Presidenti Onorari

S. E. il Ministro dell'Interno.
S. E. il Ministro di Grazia e Giustizia.
Oliveri comm. Felice, via Cernaia 30.
Garibaldi comm. Giuseppe, v. Cernaia 38.

Consiglio d'Amministrazione

Presidente

Rosano cav. Camillo, v. Venti Sett. 6.

Vice-Presidente

Ferrero avv. Felice, comm. ✻, p. Lagrange 2

Consiglieri

Parato comm. Antonino, c. Re Umberto 17.
Martinotti Federico, via Barbaroux 9.
Perotti cav. Carlo, via Ormea 8.
Ferrero di Cambiano marchese Cesare, c. Vitt. Em. II, 36.
Deregibus dott. cav. Franc., v. Cernaia 3.
Ottolenghi avv. Ottavio, v. Cernaia 16.
Roux avv. Luigi, deputato, via Davide Bertolotti 1.
Massa di S. Biagio conte Enrico, v. Maria Vittoria 1.
Alovisio Francesco, via dei Fiori 22.
Ubertalli cav. Pietro, corso Oporto 17.
Garrone cav. avv. Angelo, via Botero 8

Segretario generale

Camandona cav. Gius., v. S. Domenico 72.

Segretario aggiunto

Cerruti Gioachino, Moncalieri.

Tesoriere

De Bartolomeis Uberto, p. Bodoni 5.

Ragioniere

Masoero ing. Antonio, c. Valdocco 1.

Commissione di Economia

Rosano cav. Camillo. Martinotti Feder.
Camandona cav. Giuseppe. Alovisio cav. Franc.
Massa di San Biagio cav. Enrico.

Revisori dei conti

Levi cav. S. Israele, v. Ponza 4.
Camusso cav. Adolfo, v. Roma 3.
Merlano Delfino, v. Arsenale 34.

Istruzione religiosa

I reverendi Sacerdoti della Missione.

Impiegati interni

Roberto Carlo Alberto, *Economo.*
Craveri Francesco, *Censore.*

Maestri elementari

Morra Serafino, v. S. Massimo 47.
Goccione Cesare, c. Vitt. Em. II, 76.
Bertorelli Guglielmina, v. Arcivescovado 3.

Maestro di musica.

Misci Gius., v. Po 11.

Maestro di disegno lineare

Tellini Guglielmo, via Barbaroux 5.

Sanitari.

Deregibus dott. cav. Franc., v. Cernaia 3.
Verrone dott. Ulderico, via Mazzini 26.
Seymandi dott. Agostino, v. Saluzzo 1.
Fantino dott. Gius., Ospedale Umberto I.
Deregibus dott. Candido, *suppl.*, v. Carmine 6
Reymond dott. cav. Carlo, *chirurgo oftalmico*, via S. Dalmazzo 15.
Camusso cav. Adolfo, *chirurgo odontalgico*, via Roma 3.
Rota cav. Pietro Gius, *chirurgo ortopedico*, piazza Carlo Felice 7.
Taricco, *antica farmacia.*

Sezione Femminile
sotto la protezione di S. A. R.
la Principessa **Maria Elisabetta di Sassonia**
Duchessa di Genova

Melano di Portula-Viarana cont. Carolina, *Direttrice*, via della Cernaia 8.
Saraceno di Torre Bormida nata Gianazzo di Pamparato contessa Enrichetta, *Segretaria*, via della Rocca 22.

Consigliere

Bosazza-Oliveri Leonilda, via Cernaia 30.
Vigo-Ferrero Margherita, via Andrea Doria 8.
Pagano-Prato Margh., c. Re Umberto 8.

Casa benefica pei giovani derelitti
d'ambo i sessi
11, Via del Deposito, 11.

Comitato Direttivo

Presidente

Martini avv. cav. Luigi, via Bellezia 4.

Vice-Presidente

Leumann cav. Napoleone, p. Statuto 9.

Consigliere delegato

Levi cav. S. Israel, via Ponza 4.

Consiglieri

Aghem Gio., c. Vittorio Eman. II, 29.
Denis cav. Agostino, via Pastrengo 15.
Villa avv. comm. Tommaso, Deputato al Parlamento, v. S. Domenico 1.
Panissera di Veglio conte avv. Remigio, p. S. Carlo 11.
Caccia comm. avv. Gius., v. Giulio 20.
Rignon conte Felice, senatore, v. Po 14, *Membro onorario.*
Boerio cav. Giuseppe, v. Rossini 22.

Segretario

Toscano M. Policarpo, v. Deposito 11.

Consiglio di Patronato

N. N. *Presidentessa.*

Vice-Presidentessa

Bobba Maria, professoressa, v. Juvara 20.

Consigliere

Alberti Domenica, via Alfieri 19.
Andreis baron. Palmira, c. Vitt. Em. II, 72.
Beccaria Felicita ved. Melchioni, c. Vittorio Emanuele II, 72.
Borgnana Picco ved. Bosco Giovannina, piazza Carlo Felice, 6.
Calcagno-Cavalchini Rosalia, p. Lagrange 2
Cibrario Carbonazzi contessa Elisa, corso S. Martino 2.
Clerici Maddalena, via Garibaldi 57.
D'Angrogna Pallavicino marchesa Anna, c. Duca di Genova 19.
Demezzi Franco Giuseppina, p. S. Carlo 1.
Deregibus-Massa Maria, v. S. Massimo 44.
Martini Maria, via Bellezia 4.
Maspes Dionisia, via Giulio 12.
Mazzonis di Pralafera Bancalari baronessa Teresa, via S. Domenico 11.
Morelli Biandrà di Reaglie contessa Diodata, via Cavour 24.
Nasi Magliano Maria, p. Vitt. Em I, 14.
Pansa Ernesta ved. Siccardi, via S. Francesco da Paola 12.
Provana Frizzoni Luisa, via Moncalvo 1.
Rizzetti Teresa, c. Vittorio Em. II, 77.
Rossi Marianna Barberis, c. Vitt. Em. II, 44.
San Marzano marchesa Emilia di Caraglio, via Roma 42.
Schiapparelli Alexine, via S. Massimo 53.
Schodnick Melania Irma.
Solinas Sanna Ignazia, v. Baretti, 36.

Medici gratuiti

Calliano cav. dott. Carlo, v Montebello 4.
Deregibus dott. Candido, v. Carmine 6.
Baglione dott. Umb., v Venti Settem. 58.
Bocci dott. Dante, via Garibaldi 9.

Direttore spirituale.

Cumino teol. D. Vinc., parroco del Carmine

Opera pia Gaja.

Via Roma 9.

Fu istituita a favore dei Gioiellieri, Orefici e Bisottieri dal fu Innocenzo Gaja con testamento 3 ottobre 1838, approvata ed ordinata con R. Decreto 5 maggio 1851, modificata con altro del 28 ottobre 1888. È affidata ad un' amministrazione composta di un Presidente di nomina regia, del Sindaco di Torino o di un Consigliere Comunale deputato annualmente dal Municipio di Torino, del Presidente o Vice-Presidente della Società Lavoranti Orefici ed arti affini e di tre membri elettivi da scegliersi tra Gioiellieri, Orefici e Bisottieri.

Consiglio d'Amministrazione

Carmagnola cav. Ant., *pres.*, p. Castello 18 e via Cernaia 16.
Chapuis comm. Gio., *delegato municipale*, via Valsalice 5.
Durieux Alessio, *presid. Soc. lavor. orefici ed arti affini*, via Finanze 7.
Giacosa Alfonso, via Finanze 9.
Marchisio Felice, via Po, 39.
Stavorengo Domenico, p. Castello 16.
Benso Massimo, *segretario*, c. Cairoli 4.

R. Opera della Mendicità Istruita

Via S. Massimo 21.

Fu fondata nel 1743: vi si ammaestrano i poveri d'ambo i sessi, a cui si dà una conveniente educazione ed insegnamento elementare.

Direzione.

Direttori

Cisa-Asinari di Grésy march. avv. Luigi ✻, *Presidente*, via Barolo 5.
Gazelli di Rossana comm. ✻, canonico D. Stanislao, piazza S. Giovanni 9.
Erba comm. prof. Giuseppe Bartolomeo, via dell'Ospedale 20.
San Martino d'Agliè conte Carlo, via Arsenale 12.
Richetti teol. prof. Carlo Emanuele ✻, via delle Orfane 5.
Rebaudengo conte avvocato Eugenio, v. Rosine 1 *bis*.
Ceppi conte prof. Carlo, uff. ✻, comm. ⛀, via Bogino 20.
Montù Gio. Batt., ⛀, c. Valentino 40.
Manno barone D. Antonio, comm. ⛀, via dell'Ospedale 19.
Peyron prof. Bernardino, comm. ⛀, via Bogino 27.
Ratti cav. Gius. comm., Ten. Gen. in rit., via Madama Cristina 9.

Impiegati

Prandi cav. avv. Gius., *segr.*, c. Siccardi 15.
Caleri di Sala conte Giorgio, *tesoriere*, via Barolo 12.
Bertinaria ing. Gius., *perito tecnico*, via Mazzini 50.

Classi diurne maschili in n° di 24:

Via Rosine 14 *bis* — Via Andrea Doria 11 — Via Princ. Tommaso 14 — Via del Deposito 6 *bis* — Borgo Dora v. Fucina 6 — Via Artisti 1 — Via Casale 5 — Via Gioberti 34.

Classi serali maschili in n° di 6:

Via Rosine 14 *bis*, disegno, lingua italiana e francese.

Classi diurne femminili in n° di 19:

Via san Massimo 21 — Via Andrea Provana 7 — Via Massena 25 — Via Boucheron 11 — Via Passalaqua 4 — Via Porporati 3 — Piazzetta S. Giulia 36.

Le suddette Scuole sono gratuite, ed a spese della Regia Opera vengono distribuiti agli scuolari ed alle scuolare delle classi diurne tutti i libri ed oggetti scolastici occorrenti; ed inoltre sono distribuiti premii di emulazione in fine di anno, consistenti in libri ed in danaro; questi ultimi depositati alla Cassa di risparmio fruttanti a favore dei premiati sino alla loro maggiore età.

Asilo infantile della Confraternita della SS. Annunziata

Via Gaudenzio Ferrari 16.

Quest'Asilo infantile venne fondato e dotato dalla Confraternita della SS. Annunziata, ed è stato eretto in Corpo Morale con R. Decreto del 4 dicembre 1864. Nell'acquisto del terreno e fabbricazione dell'edifizio sul disegno dell'ing. cav. Camusso, la detta Confraternita spese più di L. 100,000, e lo provvide di un reddito di L. 6000, che presentemente, in seguito a lasciti e doni di benefattori sopravenuti, supera lire 10,000. L' Asilo venne aperto nel 1869, limitando il numero dei ragazzi da accogliersi a 200, ma in seguito a riordinamenti interni si è reso più capace e vi si ricevono attualmente 300 alunni. Esso è amministrato dal Consiglio della suddetta Confraternita, e diretto da una Maestra col titolo di Direttrice, coadiuvata da tre altre Maestre e da una Assistente e maestra di ginnastica. Al buon andamento dell'Asilo, oltre al Sindaco della Confraternita in carica, sopravegliano quattro Ispettori effettivi ed alcune caritatevoli Signore con titolo ed ufficio di *Visitatrici*.

Vi sono ammessi gratuitamentei fanciulli poveri dei due sessi dall'età di tre anni a sei, ai quali si distribuisce pure gratuitamente la minestra in ogni giorno.

Amministrazione

La Confrat. della SS. Annunziata, v. Po 49.

Ispettori delegati

Il Sindaco della Confraternita in carica.
Piccone cav. not. Antonio, *Segretario della Confraternita*, c. Cairoli 4.
Gariazzo cav. avv. prof. Carlo Placido, via dell'Ospedale 40, p. 3.
Conterno Giuseppe, via Montebello 4.
Galletti cav. avv. Arrigo, p. Vitt. Em. I, 17.

Direttore sanitario dell'asilo ed Ispettore.

Pollini dott. cav. Giacomo, v. Gaudenzio Ferrari 18.

Visitatrice

Sacchi Costanza, via Po 26.

Maestre

Gianotti Tranquilla, *maestra e direttrice interna*, v. della Cavallerizza 4.
Canavero Giovanna, via Cavallerizza 4.
Roncati Teresa, via Principe Amedeo 52.
Rigoni Angela, *maestra*.
Lombardo Luigia, *maestra suppl. e di ginn.*

Società degli Asili pei lattanti

Approvata con R. Decreto 17 luglio 1876.

La Società attualmente ha 6 asili: il 1° a San Salvario, v. Nizza 20; il 2° a santa Giulia, v. Balbo 12; il 3° in via dei Mille 21; il 4° nella via Lascaris; il 5° al Borgo san Donato, via Saccarelli 4; il 6° al Borgo Dora, via Rivarolo.

Protettrici della Società

LL. AA. RR. le Duchesse di Genova.

Presidente onorario

S. A. R. il Duca d'Aosta.

Fondatrice

Boncompagni di Mombello contessa Barbara nata Pullini di sant'Antonino.

Presidente emerito

Pernati di Momo conte Alessandro, senatore del Regno, via Lagrange 29.

Direzione.

Presidente

Manno barone D. Antonio, v. Ospedale 19.

Consiglieri Ispettori

Antonielli di Costigliole cav. Alessandro, *Segretario*, via Lagrange 29.
Barberis comm. Pier Angelo, via Bava 7.
Ceriana-Maineri cav. Ludovico, c. Duca di Genova 27.
Galletti cav. Arrigo, piazza Vitt. Em. I, 17.
Lupi di Moirano cav. Edoar., v. dei Mille 7.
Massiera comm. Francesco Zaverio, generale, via Assarotti 10.
Ripa di Meana conte Alfonso, v. Mazzini 40.
Rondolino avv. Ferd., v. Passalacqua 1.
Spandre teologo D. Luigi, parroco dei Ss. Pietro e Paolo, piazza Saluzzo.

Tesoriere

Biglione di Viarigi conte Agostino, via Maria Vittoria 18.

Patrone

Amedeo di Lamporo c. Ester nata Boncompagni di Mombello, Val Salice 477.
Borsarelli di Rifreddo bar. Camilla, nata Cocconito di Montiglio, via Bogino 51.
Cova bar. Maria Vallin, v. Maria Vitt. 64.
Denina Luigia nata Baricalla, p. S. Carlo 6.
Faussone di Clavesana marc. Vittoria nata Fassati di Balzola, via Carlo Alberto 39.
Ferrari Felicita di Castelnuovo, via Bogino 20.
Gazelli di Rossana cont. Maria n. Di Coriolis, via san Francesco da Paola 14.
Gianazzo di Pamparato contessa Olimpia nata Natta d'Alfiano, piazza S. Carlo 8.
Manno baronessa Eleonora nata Cordero di Vonzo, via dell'Ospedale 19.
Martorelli Luigia, v. S. Franc. da Paola 43.
Nasi Magliano Maria, p. Vitt. Em. I, 14.
Negri di Lamporo contessa Felicita nata Pullini di sant'Antonino, c. Palestro 10.
Perrone di S. Martino baron.ª Jeanne nata Fay de la Tour Maubourg, v. Cavour 41.
Pinelli contessa Adele nata Franchelli, Ospedale Mauriziano.
Piossasco d'Airasca contessa Felicita nata Gay di Quarti, via Corte d'Appello 22.
Pullini di sant'Antonino damigella Maria, Val Salice 477.
Racca Giuseppina nata Ceppi, c. Oporto 2.
Riccardi di Lantosca contessa Virginia nata Basco, via Carlo Alberto 39.
Rondolino Teresa nata Ghersi, v. Passalacqua 1.
Rosa di San Marco donna Celeste nata Fornelli, v. Sagliano 4.

Federazione degli Asili infantili suburbani di Torino.

Sede: Piazza San Giovanni 1.

Comitato direttivo.

Aghemo conte Natale, *Presidente*, piazza S. Giovanni 1.
Borbonese cav. Emilio, *Vice-Presidente*, v. Vanchiglia 4.
Banfi cav. Eug., *Tesor.*, v. Po 50.
Curtino-Castagneris avv. Edoardo, *Segret.*, v. Garibaldi 19.
Cerri ing. Natale, *Segret.*, v. Vanchiglia 6.

Delegati alla Federazione

1. **Regina Margherita.**
(*Borgata Madonna del Pilone*).
Rizzetti cav. Carlo, c. Re Umberto 28.

2. **Umberto I** (*Regio Parco*).
Bruno Nicola, Regio Parco.

3. **Duchessa Isabella** (*Lucento Torinese*).
Majat cav. Luigi, Lucento.

4. **Cavoretto.**
Morelli cav. avv. Onorato, v. Garibaldi 18.

5. **Lingotto,**
Chiappero geom. Giuseppe.

6. **Tommaso di Savoia** (*Barr. di Milano*).
Falchero Luigi, v. Bellezia 2.

7. **Rubatto.**
Chapuis cav. Giovanni.

8. **Crocetta.**
Ravetti Gio. Batt., v. Amerigo Vespucci 9.

9. **Madonna di Campagna.**
Ferraris Domen., Madonna di Campagna.

10. **Barriera di Lanzo.**
Michela ing. Gio., c. Principe Oddone 86.

11. **Barriera di Nizza.**
Porta ing. cav. Gio. Batt., v. Goito 16.

12. **Barriera di S. Paolo.**
Forte capitano Giovanni.

Asilo Regina Margherita.

Borgata Madonna del Pilone.

Eretto in Corpo Morale con R. D. 22 settembre 1890.

Presidente

Aghemo di Perno conte Natale, piazza S. Giovanni 1 (palazzo Reale).

Vice-Presidenti

Musy cav. Vincenzo, v. Po 1.
Colonna cav. Gius., p. Lagrange 1.

Direttore

Banfi cav. geom. Eugenio, v. Po 50.

Consiglieri

Rizzetti cav. Carlo, c. Re Umberto 28.
Sacco dott. Paolo, Madonna del Pilone.
Burzio cav. Giacomo, p. Gran Madre di Dio.
Merlani avv. Alberto, Deputato al Parlamento, v. Garibaldi 39.
Panissera di Veglio conte Remigio, piazza S. Carlo 11.
Mossello cav. Lor., v. Madama Cristina 45.
Martini Vitt., Madonna del Pilone.
Derossi Agostino, id.
Agnello Carlo, id.
Gatta Grazioso, id.
Roggiero avv. Pier Carlo, v. Garibaldi 59.
Garelli Mario, v. Bogino 9.

Segretario - Tesoriere

Rossi geom. Cesare, v. S. Massimo 6.

Asilo Umberto I.

Regio Parco.

Eretto a Corpo morale con R. Decreto 27 febbr. 1890

Presidente Onorario

Fubini cav. Samuele, v. Maria Vittoria 34.

Presidente

Bruno Nicola, v. del R. Parco, c. Demaniale

Vice Presidente

Zopegni dott. Marco, v. delle Maddalene casa Timossi.

Segretario

Armandi cav. Luigi, via del R. Parco casa Demaniale.

Direttori

Gallina Stefano, v. R. Parco casa Demaniale.
Carosio Andrea. id. id.
Morino Gio., id. id.
Bonelli Michele, id. id.
Gobetto Cesare, id. id.
Verga Emilio, *farmac.* Madon. del Pilone.

Revisori dei Conti

Picco Giuseppe, via delle Maddalene, casa Masini.
Boulenaz Giulio, v. del R. Parco, casa Demaniale.

Tesoriere

Podio Gius., v. del R. Parco casa Fossati.

Ispettore sanitario

Zopegni dott. Marco, predetto.

Insegnante

Armandi Caterina, *Direttrice*, v. del R. Parco, casa Demaniale.

Asilo Principessa Isabella.

Lucento Torinese.

Eretto in Ente-morale con R. Decreto in data 5 settembre 1886.

Direzione

Gallo cav. Antonio, *Presidente*, via Gazometro 10.
Buri cav. D. Vincenzo, *Vice-Presidente*, parrocchia a Lucento.

Consiglieri

Valperga di Masino cav. Carlo, castello Saffarone, Lucento.
Mayat cav. Luigi, Eremo presso Lucento.
Mina prof. Camillo, scuole Municipali, Lucento.
Besso dott. Edoardo, v. S. Chiara 60.
Martinolo Gio., v. S. Quintino 36
Porrino Antonio, stradale Asilo, Lucento.

Asilo di Cavoretto.

Eretto in corpo morale con Decreto dato a Roma addì 23 marzo 1884.

Vicario Parrocch. Don Maurizio Fileppo, *Presidente nato.*
Sindaco, Senatore Voli, *Membro nato.*
Balbo conte Cesare *Vice Pres.* v. Bogino 8.
Olivetti Pietro, *Economo*, Cavoretto, via Moncalieri.
Morelli cav. Onor., *Tesor.*, v. Garibaldi 18.
Re avv. Fausto, *Segretario*, v. Botero 7.
Turletti comm. Vincenzo, *Amministratore*, v. Venti Settembre 15.
Biscarra comm. Carlo Felice, *Amministratore*, via Accademia Albertina 6.
Ferreri prof. Gio., *Amm.*, v Scud. Reali 3.
Simondetti Alberto, *Ammin.*, v. Po 11.
Gamna Casimiro, *Amministratore*, via Andrea Doria 13.

Asilo del Lingotto.

Direzione

Robilant conte Edmondo, *Presid. onor.*, v. Goito 5.
Borbonese cav. Em., *Pres.*, v. Vanchiglia 4.
Fornara cav. Gio., *Vice-Presidente*, Lingotto, stabilimento Fornara.
Piccini Vittorio, *Segretario*, p. Castello 16.
Minoli Natale, *Tesoriere*, Lingotto, stabilimento Fornara.
Borelli cav. Gius., *Consigliere* v. Cavour 12.
Burzio dott. Felice, Lingotto casa Demonte.
Chiappero geom. Gius., p. Nizza 79.
Gay teol. Vittorio, parroco del Lingotto.
Richiardi Carlo, Lingotto.

Asilo Tommaso di Savoia.

Barr. di Milano.

Rabbi cav. Lorenzo, *Presidente.*
Falchero Luigi, *Vice Presidente.*
Martinolo Vincenzo, *Tesoriere.*
Miglietti Giacomo, *Segretario.*
Pagliano Francesco, *Economo.*

Consiglieri

Bosco Giovanni — Cucchietti Franc.
Boccaccio Carlo — Frola Carlo.
Abrate cav. Antonio — Gallo Giorgio.
Bracale avv. Albino. — Iona Augusto.
Croce Carlo. — Zopegni dott. Marco.

Asilo del Rubatto.

Chapuis cav. Gio., *Presidente*, v. Valsalice 5.
Velasco cav. Felice, *Tesor.*, v. Finanze 15.
Velasco Luigi, *Segretario*, v. Finanze 15.
Pangella cav. Carlo, *Ispettore*, v. Madama Cristina 33.
Ramondo dott. Enrico, *Sanitario*, v. Moncalieri 29.

Consiglieri

Meille Paolo ✻, 🏛, c. Vitt. Em. II, 97.
Marsaglia Luigi, v. Circonvallazione 97.
Copperi cav. Gius., id. 95.
Diatto cav. G. B. v. Moncalieri 14.
Autino Domenico, v. Moncalieri 32.
Camusso comm. dott. Alessio, c. Vittorio Eman. II, 2 oltre Po.
Nigra cav. avv. Gustavo, v. S. Secondo 4.
Camusso cav. Adolfo, v. Roma 3.
Alman cav. Felice, v. Accad. Albertina 5.
Soldati cav. ing. Vincenzo, v. Soperga 12.
Burzio cav. Giacomo, p. Gran Madre di Dio 3.
Caselli ing. Crescentino, c. Vitt. Em. II, 2 oltre Po.
Banfi cav. Eugenio, v. Po 50.

Asilo del Borgo Crocetta.

Corso Vinzaglio e via Colombo.

Comitato

Curtino-Castagneri avv. Edoardo v. Garibaldi 19.
Ravetti Gio., prof. di Scherma v. Amerigo Vespucci 9.
Barberis cav. Carlo Orazio, chimico-farmacista.
Barberis geom. Ettore, v. Saluzzo 44.
Bertolino Giacomo, v. Amerigo Vespucci 4.

Asilo Madonna di Campagna.

Comitato.

Ferraris Dom., *Pres.*, Mad. di Campagna.
Durio Giacomo, id.
Bosio Giacomo, id.
Perisi Ettore, id.
Alba Carlo, id.
Maire Enrico, id.
Dentis Giovanni, id.
Cassina Lorenzo id.

Asilo della Barriera di Lanzo.

Stradale di Lanzo.

Direzione

Michela ing. Giovanni, *Presidente*, corso Principe Oddone 86.
Ghirardi dott. Pietro, *Vice-Presidente*, stradale di Lanzo 76.

Consiglieri

Rossi Angelo, Senatore del Regno, v. San Dalmazzo 28.
Durio cav. Gius., consigl. comunale, Madonna di Campagna.
Abrate cav. Antonio, c. Emilia 4.
Airoldi Gio., barr. di Lanzo, v. Circonvallazione 252.
Garetto Domen., c. Princ. Oddone 88.
Ferraris Domen., Madonna di Campagna.
Serramoglia Priamo, stradale di Lanzo 119.
Gardino Olimpio, Stradale Lanzo 100.

Cassiere

Balthazar Franc., *Cass.*, strad. di Lanzo 57.

Segretario

Colombo Germano, (barriera di Milano), v. Chiusella 19.

Asilo della Barriera di Nizza.

Comitato

Biscaretti di Ruffia conte Roberto, *Presidente onorario*, p. Cavour 8.
Porta ing. cav. Gio. Batt., *Presid. effett.*, v. Goito 16.

Consiglieri

Baralis Giuseppe.
Bellusso Carlo.
Garassino cav. Bartolomeo.
Giusiana Sebastiano.
Laura comm. dott. Secondo.
Montaldo comm. Giuseppe.
Pasquali cav. Gaetano.
Perincioli cav. ing. Ambrogio.
Perroncito comm. prof. Edoardo.

Asilo Barriera San Paolo

Comitato

Forte capit. Gio., *Pres.*, strada S. Paolo 54.
Merlino Michele, proprietario, *Tesoriere*, via Grugliasco 50.

Consiglieri

Torchio Luigi, propr., strada S. Paolo 1.
Mottura Domenico, propr., v. Muraglio 17.
Grignani Luigi, propr., v. Monginevro 19.

Segretario

Ugazio Giuseppe, impiegato ferroviario, v. S. Bernardino 5.

Asilo Infantile per Vanchiglia

ENTE REYNERO

Eretto in Corpo Morale il 5 novembre del 188.

Corso Regina Margherita 47
(angolo v. Guastalla)

Amministrazione

Tornielli di Crestvolant conte Celestino, *Presidente*, v. Artisti 37.
Vigo rev. teol. Ilario, Parroco di Santa Giulia, v. Barolo 41.
Antonelli ing. cav. Costanzo, v. Vanch. 16.
Stura Luigi, v. Vanchiglia 38 *bis*.
Ferrari magg. cav. Felice, v. Vanch. 16.
Serra cav. G. Giac., v. Princ. Amedeo 51.
Cornagliotti Eugenio.
Jaggi signorina Carolina.

Asilo infantile Maria Teresa

Via Rivarolo.

Asilo Infantile di Piazza d'Armi

Via Vitaliano Donati 6.

Consiglio direttivo

Presidente

Luserna di Rorà marchese Maurizio, via Cavour 13.

Vice-Presidenti

Vicari ing. cav. Mario, c. Re Umberto 28.
Vigliani dott. Luigi, v. S. Quintino 34.

Segretario

Vaccarino geom. cav. Gio., v. Cernaia 22.

Cassiere

Avenati-Bassi Gio. c. Vitt. Em. II, 104.

Consiglieri

Fantazzini ing. cav. Cesare, v. Assarotti 9.
Montaldo dott. comm. Gius., c. Vittorio Em. II, 82.
Pellegrini ing. comm. Adolfo, c. Duca di Genova 35.
Stella Aurelio, v. Magenta 49.
Pezzi Bartolomeo, v. Duch. Iolanda 8.
Guglielminotti cav. Luigi, v. Saluzzo 40.
Botteri comm. prof. Onorato, corso Re Umberto 20.
Stupenengo cav. Gius. c. Vinzaglio 7.
Dallosta ing. cav. Luigi, c. Vitt. Em. II, 63.
Chiesa cav. Felice, corso Oporto 26.
Sonaglia Paolo, v. Morosini 4.
Tirone Giacomo, v. Orto Botanico 7.
Montanaro Cesare, c. Vinzaglio 27.

Asilo infantile Principe di Napoli

4 - Via Alessandria - 4.
(Succursale)

Patrono dell'Asilo

S. A. R. Vittorio Em. Princ. di Napoli.

Direzione

Berti S. E. comm. Domen., *Presid. onor.*
Abrate cav. Antonio, *Presidente effettivo.*
Grosso cav. Pietro, *Vice-Presidente*, piazza Emanuele Filiberto 24.
Rabbi cav. Lorenzo, *delegato Municipale.*
Bonaudi Mattia.
Cairola cav. D. Gio., curato di Borgo Dora.
Cairola cav. Giuseppe.
Rossi Angelo, Senatore.
Ferrante ing. Giovanni Battista.
Comba cav. avv. Alfredo.
Gilardini cav. Pietro.
Bersanino cav. Giorgio.
Sales cav. dott. Marco, *Medico.*
Alasia dott. Francesco, *id.*
Croce Carlo di Gio., *Revisore dei conti.*

Istituz. Israelitiche di Beneficenza.

Confraternita femminile per le povere puerpere.

Sacerdote-Fubini Nina, *Preside.*

Consigliere.

Ghiron Ovazza Anna. Segre Vittorina.
Sacerdote-Fubini N. Malvano Amelia.
Treves Perlina Vita Levi. Levi Marianna. Fubini Anna.
Debenedetti Amalia. Terracini Giuditta. Fubini Eleonora.

Sacerdote avv. Balilla, *Tesoriere.*

Confraternita di Beneficenza israelitica.

Via Pio Quinto 12.

Direttori

Ghiron cav. prof. S., rabbino maggiore, *Presidente*, via Nizza 1.
Foa Alessandro, via Carlo Alberto 17.
Levi cav. Donato, c. Vitt. Em. II, 30.
Olivetti Augusto, via della Zecca 32.
Malvano Isacco, via Maria Vittoria 24.
Nizza Iona, via Principe Amedeo 16.
Fubini cav. David, v. Carlo Alberto 12.
Treves Samuel, *Tesor.*, v. Maria Vitt. 24.
Jarak Gius., *Segretario*, v. Pio Quinto 12.
Inserv.: Fubini Sanson, v. Pio Quinto 12.

Ospizio Israelitico

presso il Ricov. di Mendicità, v. Casale 52.

Direzione

Ghiron cav. prof. S., predetto, *Presidente.*
Nizza Angelo, *Vice-Presidente.*
Treves Abramo fu Donato, *Economo.*
Levi cav. Israel S. Malvano Giuseppe.
Colonna cav. Gius. Morelli Leone.
Sacerdote-Fubini Nina, *Ispettrice.*
Terracini Giuditta, *Id.*
Clava ved. Anna. *Id.*
Berta dott., *medico,*
Jarak Giuseppe, *Segretario.*
Custodi: Segre coniugi.

Confraternita di Misericordia funebre.

Via Pio Quinto 12.

Direzione

Ghiron cav. prof. S., predetto, *Presidente.*
Colonna cav. Gius., *Vice-Presidente.*
Morelli Leone. Falco Balilla.
Treves Samuel. Treves Abram.
Segre Isacco. Migliau Leone.
Levi cav. Israel.
Bachi Felice rabbino, *Rettore e Segretario*, via Lagrange 45.
N. N., *Tesoriere.*
Bidello: Basevi Israele, v. S. Massimo 3 *bis.*
Id. Valabrega A., v. Des Ambrois 2.

Sacro Oratorio Israelitico

Via Pio Quinto 12.

Debenedetti Marcanselmo, ufficiante vice-rabbino, via Bogino 27.
Laide-Tedesco Lazz, *uffic.*, v. Sacchi 36.
Bidello: Bachi Gius., v. Pio V 6.

Collegio ed Asilo Israelitico Colonna e Finzi

Via Sant'Anselmo 5 e 7.

Direzione

Ghiron S. cav. prof. predetto, *Presidente.*
Sacerdote avv. Vittorio.
Malvano cav. ing. Alessandro.
Segre avv. Emanuel.
Nizza Angelo.
Treves Samuel, *Tesoriere.*
Balestra dott. cav., *medico.*
Jarak Gius., *Segretario.*

Scuola femminile Abram e Stella Fubini coniugi Treves.

Ghiron cav. S., predetto, *Presidente.*
Sacerdote avv., predetto.
Colonna cav. Gius., predetto.
Malvano ing., predetto.
Segre avv. Eman., predetto.
Nizza Angelo, predetto.
Fubini Giacomo fu Israel, v. Nizza 1.
Ferrero G., *maestro di ballo.*
Jarak Gius., predetto, *Segretario.*

Corpo insegnante

Bachi cav. Felice, rabbino.
Foa prof. cav. Giuseppe, rabbino.
De-Benedetti Marcanselmo.
Laide-Tedesco Lazzaro.
Colombo Emilia.
Olivetti Faustina.
Gallico-Jachia Ester.
Treves-Verona Ester.
Levi Giacomo, *maestro di canto.*
Falchero cav. Gius., *maestro di ginnast.*
Ferrero Gio., *maestro di ballo.*

Maestre dell'Asilo infantile

Levi Clementina. Luzzati Adele.
Gerbi Giustina.
Luzzatti Michelina, *supplente.*

Istituzioni Protestanti di beneficenza

Ospedale Valdese

Via Berthollet 36.

Fondato nel 1843 nella Casa del Pastore Valdese e traslocato nell'ottobre 1872 in fabbricato costrutto a spese dell'allora vivente sig. Luigi Long ex-banchiere, e retto dal Concistoro.

Roddolo dott. Giuseppe, ⊜, *medico chirurgo primario.*
Appia E. rev., *Direttore.*
Légé suora Sofia, *Diaconessa.*
Schaeffer suora Rosa, *id.*

Scuole Valdesi

infantili ed elementari per ambo i sessi

Via Pio Quinto 17.

Tron G. rev., *direttore.*
Ariani Giuseppina, *Maestra della 2ª e 3ª elementare.*
Ariani Luigia, *Maestra della 1ª elementare.*
Boella Clementina, *Maestra infantile.*

Artigianelli Valdesi

Via Berthollet 34.

Fondato nel mese di ottobre 1856 e riconosciuto come Ente Morale con Regio Decreto del 23 Aprile dell'anno 1885. Premiato con medaglia d'argento alla prima Esposizione operaia ital. Torino 1890.

Comitato

Peyrot pastore Davide, *Presidente ex ufficio.*
Pellegrini comm. Adolfo, *Vice-Presidente.*
Prochet prof. G. B., *Segretario.*
Charbonier cav. Giulio, *Consigliere.*
Peyrot cav. Alberto, *id.*
Meille cav. Paolo, ✻, ⊜, *id.*
Gay Enrico *id.*
De Planta cav. Adolfo, *Cassiere.*

Società delle Damigelle Evangeliche

per la protezione dell'infanzia povera

Fondata il 31 maggio 1858.

Comitato

Mylius Emma, *Preside.*
Planta Luisa, *Economo.*
De Fernex Antonietta, *Cassiere.*
Malan N., *Segretario.*
Coll'assistenza del Pastore della Parrocchia rev. D. Peyrot, via Pio Quinto 15.

Patronato di Soccorso per gli Operai colpiti da infortunio sul lavoro

Sede: via Alfieri 7.

Il Sindaco di Torino, *Presidente nato.*

Consiglio d'Amministrazione

Presidente

Pellegrini comm. ing. Adolfo, corso Duca di Genova 35.

Vice-Presidente

Ricci march. Vincenzo, p. Carlo Em. II, 9.

Segretario

Mussa cav. uffiz. Luigi, via Bonafous 8.

Vice-Segretario

Arneudo cav. Marc., v. Amedeo Avogadro 6.

Direttore di Tesoreria

Ferraris cav. uffiz. Carlo, v. Cernaia 26.

Consiglieri

Ajello comm. Luigi, corso Palestro 5.
Avataneo Francesco, via Ospedale 3.
Bellia ingegn. cav. Giuseppe, v. Corte d'Appello 9.
Buscaglione cav. Giac., v. Monte Pietà 15.
Ferrero di Cambiano march. avv. Cesare, c. Re Umberto 2.
Frescot comm. ing. Ces., c. Vitt. Em. II, 84.
Michela cav. Gio., via Borgo Dora 49.
Nigra avv. Gustavo, Deputato al Parlamento, via S. Secondo 4.
Pinchia cav. avv. Emilio, Deputato al Parlamento, via Mazzini 14.
Riccio ing. comm. Cam., c. Vitt. Em. II, 44.

Segretario Cassiere.

Smeriglio Domenico, p. Vitt. Em. I, 18.

Revisori dei conti.

Chiola cav. Enrico, v. Sacchi 34.
Colonna cav. Gius., v. Maria Vittoria 11.
Rizzetti cav. Carlo, deputato al Parlamento, c. Re Umberto 28.

Revisori supplenti.

Ferrero avv. Augusto, p. Castello 18.
Pulciano ing. cav. Melchiorre, v. Cavour 12

La Balnearia

Società cooper. fra Impiegati e Professionisti per cure balnearie e climatiche.

Associaz. generale fra impiegati civili, Via Garibaldi 5.

Capitale illimitato. — Azioni da L. 25.

Essa provvede a rendere facili ed economiche alle famiglie di mediocre fortuna le cure dei bagni e dei climi.

Ogni socio ha diritto alla occupazione di una camera ammobiliata nella grande casa della Società in Alassio, oppure al rimborso della pigione. Gli alunni, se persone civili, vi sono accolti d'estate come d'inverno in qualità di *soci aggregati* con tenue tassa annuale e pagando tariffe relativamente minime con restituzione degli utili ai consumatori.

Inoltre sia gli uni che gli altri hanno diritto a notevoli ribassi in quasi tutti gli *Stabilimenti Balneari* del Regno, alle acque nazionali climatiche, alle pensioni ed alloggi nei luoghi di cura ecc. ecc.

Consiglio d'Amministrazione.

Presidente onorario.

Piovano dott. Adolfo, v. Carlo Alberto 33.

Presidente effettivo.

Valle dott. comm. Carlo Alb., v. Mazzini 5.

Vice Presidente.

Strada ing. Ernesto, c. Duca di Genova 4.

Consiglieri.

Albertazzi cav. Michele, via Assietta 27.
Bevilacqua Ernesto, v. Mad Cristina 12.
Fantini ing. Ernesto, v. Galliari 25.
Marchesi ing. Enrico, via Cernaia 46.
Stobbia Filippo, v. S. Massimo 49.

Sindaci.

Bruna prof. Gius., v. Artisti 13.
Chiesa Carlo, v. Venti Settembre 40.
Giusta rag. Anselmo, v. Quattro Marzo 5.
Pastore geom. Francesco, v. Giulio 8.
Piano Delfino, v. dei Fiori 19.
Salvaj cav. Angelo, v. Carlo Alberto 43.
Regis Giuseppe, v. dei Fiori 19.

Probiviri.

Carnevale cav. Innocente, v. Bogino 6.
Dossena cav. Cesare, v. Deposito 9.
Vasario cav. Francesco, v. Passalacqua 1.

Colonie Marine

(ANNO VI).

In seno alla Società *La Balnearia*, si costituirono le *Colonie Marine* che hanno lo scopo di provvedere alla cura, igiene e ginnastica al mare pei fanciulli di mediocre fortuna che non possono fruire degli *Ospizi Marini*. — Retta tenuissima (col sistema cooperativo 40 - 50 lire per la stagione).

Sede: presso l'Associazione degli impiegati civili, in Garibaldi 5.

Ospizio Marino Piemontese

Sede: presso la Biblioteca BRUNO Ospedale S. Giovanni

L'Ospizio Marino Piemontese fondato nell'anno 1871 invia annualmente al mare 500 ragazzi tra maschi e femmine. Accetta ragazze scrofolose povere dai 5 ai 20 anni per la cura marina di 45 giorni, ed i ragazzi scrofolosi dai 5 ai 15 anni. Accetta pensionanti nella medesima età per lo stesso periodo per lire 76,50 compreso il viaggio da Torino a Loano.

Carte occorrenti per l'ammissione: Fede di nascita, di sofferto vaccino e di povertà. Per i maschi oltre i 12 anni si richiede il certificato di buona condotta.

Direzione.

Presidente onorario perpetuo.

S. A. R. il Princ. Amedeo Duca d'Aosta.

Presidente.

Bruno prof. comm. Lor., Senat. del regno.

Vice-Presidente.

Mattirolo prof. Gr. Uff. avv. Luigi.

Consiglieri.

Bollati ing. comm. Oreste.
Gamba barone prof. comm. Alberto.
Mazzuchelli avv. cav. Ferdinando.
Mo prof. cav. Gerolamo.
Rodano dott. cav. P. A.
Boetti dott. cav. Giacinto.
Denis cav. Agostino.
Rey cav. Camillo, *Tesoriere.*
Graneri dott., Franc. *Dirett.-econ.*, Loano.

Cucine Popolari di Torino

Sede degli uffici: Via Finanze 7, p. 2.

Istituzione eretta ad Ente Morale con R. Decreto 7 settembre 1886; ha per iscopo la confezione e la vendita al puro prezzo di costo di cibi convenientemente preparati secondo tutte le regole dell'igiene e dell'economia.

Cucina Centrale, via S. Teresa 12.
Id. S. Salvario, via Donizzetti 1.
Id. S. Donato, via Carena 19.
Id. Borgo Nuovo, via S. Massimo 45.
Id. Vanchiglia, via Artisti 13.
Id. Porta Palazzo, angolo vie Giulio e sant'Agostino.

Consiglio direttivo.

Via delle Finanze 7.

Presidente

Goldmann Cesare, via Alfieri 26.

Vice Presidente

Dumontel cav. Federico, p. S. Carlo 2.

Segretario

Arneudo cav. Marcell., v. Amedeo Avog. 6.

Economo

Guyot prof. cav. Vitt., v. Villa della Regina

Tesoriere

La Cassa Popolare di Sconto.

Consiglieri

Bizzozero prof. comm. Giulio, Senatore del Regno, v. Baretti 36.
Ferraris cav. Carlo, v. Cernaia 26.
Frescot comm. Cesare, c. Vitt. Em. II, 84.
Villa avv. comm. Tommaso, Deputato al Parlamento, via S. Domenico 1.
Peyrot cav. Alberto, via Cernaia 40.

Revisori dei conti.

Rosina prof. rag. Edoardo, v. Fabro 1.
Fontana cav. Pietro, v. Casale 5.
Pellegrini comm. ing. Adolfo, c. Duca di Genova 35.

Bagni Popolari sul Po

Presso il Ponte Isabella

I bagni furono istituiti in seguito a voto del Consiglio Comunale che, nella seduta 5 maggio 1893, anticipava all'uopo la somma di L. 20.000.

I bagni costano 25 cent. nei giorni feriali, cent. 15 nei giorni festivi. Cabine separate 25 cent.

Comitato

Presidente

Bizzozero prof. comm. Giulio, senat. del Regno, v. Baretti 36.

Vice-Presidente

Riccio comm. ing. Camillo, corso Vittorio Emanuele II, 42.

Segretario

Goldmann Cesare, v. Alfieri 26.

Tesoriere

Deregibus cav. Federico, v. Bogino 25.

Consiglieri

Bistolfi cav. Leonardo, strada di Francia 25.
Bolzon ing. Gius., v. Sacchi 18.
Fadda ing. cav. Stanislao, c. Re Umb. 8.
Ferroglio avv. profess. Gaetano, via Corte d'Appello 9.
Foà prof. cav. Pio, c. Valentino 40.
Geisser avv. Alberto, v. Arsenale 33
Losio cav. ing. Carlo, c. Vitt. Em. II, 88.
Luserna di Rorà conte Emanuele, via Assietta 19.
Panè avv. Felice, v. Alberto Nota 3.
Peyrot cav. Alberto, v. Cernaia 40.
Santi dott. Flavio, c. Re Umberto 37.
Scarampi di Villanova conte Edoardo, v. Cernaia 15.
Tacconis cav. dott. Camillo, v. Garibaldi 13.
Vicarj ing Mario, c Re Umberto 28.
Vinay dott. G. S., c. Re Umberto 8.

Bagni Popolari a doccia

Piazza Nizza 83.

Con 15 centesimi si ha un bagno caldo, in camerino separato, compreso biancheria e servizio.

Consiglio Direttivo

composto di nove membri.

Presidente

Goldmann Cesare, via Alfieri 26.

Vice-Presidente

Dumontel cav. Federico, p. S. Carlo 2.

Direttore

Delle Piane Vincenzo, via Finanze 7.

Segretario

Arneudo cav. Marcellino, via Amedeo Avogadro 6.

Croce Rossa Italiana

Sotto-Comitato Regionale della 1ª circoscr.

Torino, p. Vittorio Emanuele I, 9.

Quest'Associazione, posta sotto l'alto patronato delle LL. MM. il Re e la Regina d'Italia, ha per iscopo di soccorrere i malati e feriti in tempo di guerra.

Essa è costituita sulle basi convenute nella Conferenza Internazionale di Ginevra dei 26 e 29 ottobre 1863, alla quale aderirono ben 32 Potenze, e fu eretta in Ente Morale con legge del 30 maggio 1882, n. 768, serie 3ª.

Per estendere il più possibile la sua sfera d'azione, ha creato dei Sotto-Comitati Regionali in tutte le città dove ha sede un Comando di Corpo d'Armata, e dei Sotto-Comitati di Sezione Locali e Comunali in tutte le città o centri importanti.

In tempo di pace, oltre alla provvista di materiale per carreggio, ambulanze, ospedali da campo, ecc., vengono confezionate delle cassette per medicazione, sia col provento delle somme pagate dai Soci, sia colle elargizioni tanto in danaro che in natura che sono offerte anche dai non soci.

Presso la sede del Sotto-Comitato, piazza Vittorio Emanuele I, n 9, si possono avere tutte quelle informazioni che si desiderano riguardo alla filantropica Istituzione

Vi sono due qualità di soci:

Quelli perpetui, che sottoscrivono per una o più azioni da L. 100 per una volta tanto.

Quelli temporanei, che sottoscrivono per una o più azioni triennali da L. 5.

Consiglio Direttivo del Sotto-Comitato

Presidente

Crodara Visconti comm. Paolo, Maggior Generale, v. Barolo 12.

Vice Presidenti

Laura comm. prof. dott. Secondo, corso del Valentino 3.
Gay di Montariolo cav. Cam., v. Cavour 6

Consiglieri

Bruno comm. prof. dott. Lor., v. Cavour 5.
Gamba comm. prof. Alb., c. Vitt. Em. II, 30.
Canfari cav. Lorenzo, v. Pr. Tommaso 13.
Morozzo di Bianzè marchese Filippo, via Fabro 8.

Massiera comm. Francesco Saverio, via Assarotti 10.
Meille Paolo, ✻, ✉, c. Vittorio Em. II, 97.
Ajello comm. Luigi, via Finanze 7.
Calliano dott. cav. Carlo, v. Montebello 4.
Wirz cav. ing. Franc., c. Vitt. Em. II, 58.
Morgari Paolo, via Po 31.
Della Chiesa Della Torre conte Casimiro, via della Rocca 25.
Sorrentino Carlo Luigi, v. Bava 1.
Mancio Luigi, c. Massimo d'Azeglio 26.
Andreis avv. Vittorio, corso Cairoli 6.
Rusconi avv. Rinaldo, Delegato dal S C. di Novara.
Roux avv. Luigi, deputato, delegato presso il Comitato centrale, p. Solferino 20.
Biscaretti di Ruffia conte Roberto, piazza Cavour 8.

Segretario

Mongini cav. avv. Gius., v. Bogino 20.

Sezione Femminile

Sotto l'alto patronato di S. A. I. R. la Principessa Laetitia Bonaparte Duchessa d'Aosta, e delle LL. AA. RR. Maria Elisabetta di Sassonia ed Isabella di Baviera, Duchesse di Genova.

Consiglio Direttivo

Presidente

Crodara Visconti comm. Paolo, Maggior Generale, v. Barolo 12.

Vice-Presidenti

Riccardi di Lantosca contessa Virginia, nata Basco, via Carlo Alberto 39.
Malabaila di Canale contessa Clementina nata Romagnano, Palazzo Ducale.

Consigliere

Prato-Previde Maria Anna nata Colombani, piazza Vitt. Eman. I, 9.
Fossati-Reyneri cont. Maria nata Solei, via della Rocca 7.
Morozzo di Bianzè marchesa Ernestina nata Visconti, v. Fabro 8.
Scodnik Melania, via dei Mille 32.
Quagliotti Rezzonico Margherita. v. Maria Vittoria 51.
Geisser Müller Giuseppa, p Carlo Felice 3.
Radicati di Brozolo-Thiene cont. Giulia, v Fabro 8.
Gay di Montariolo Giorgina, v. Cavour 6.
Voli Avena-Marenco Maria, p. Vittorio Eman. I. 5.
Biandrà di Reaglie contessa Deodata, via Cavour 24.
Provana di Romagnano marchesa, v. Napione 6.
Casana-Conelli baronessa Cristina, via della Rocca 31.
Di Rorà-Pallavicino contessa Teresa, via Cavour 13.
Luserna d'Angrogna-Pallavicino march. Anna, c. Vitt. Em. II, 80.
De Fernex-Savoiroux Felicita, via della Rocca 29.
Di Cigala-Ferrari-Ardicini contessa Fanny, v. Venti Settembre 16.
Mazzuchi-Allard Luisa, c. Re Umberto 10.
Morelli di Popolo Salino contessa Maria, c. Vitt. Em. II, 76.
Brunati baronessa Luigia, v. Bonafous 6.
Montù-Peano Serafina, v. Ospedale 41.
Alfieri di Sostegno march. Adele, Firenze.

Segretario

Mongini cav. avv. Giuseppe, predetto.

Cassa Nazionale Mutua Cooperativa per le Pensioni

Autorizzata con Decr. del Trib. Civ. di Torino in data 2 Agosto 1893

5 – Via Garibaldi – 5

Direzione

Presidente

Colombini comm. avv. Camillo, senatore del Regno, v. S. Dalmazzo 20.

Vice-Presidenti

Bottini cav. Franc., v. S. Teresa 11.
Piano avv. Gius., v. della Misericordia 4.

Direttore Generale

Diatto Giov., v. Roma 20.

Segretario del Consiglio

Cappa avv. Massimo, v. S. Agostino 2.

Consiglieri d'Amministrazione

Camandona Gabriele, v. dell'Arsenale 4.
Ceria Ernesto, v. Ponte Mosca 16.
Defey prof. Edoardo, v. Carlo Alberto 41.
Diatto Cesare, p. Gran Madre di Dio 12.
Ferrero Giuseppe, v. dei Mille 26.
Fracchia colon. cav. Leone, p. Giulio 8.
Gurgo dott. Franc., v. Consolata 6.
Le Beuf Carlo, v. dell'Ospedale 40.
Pastore dott. Angelo, v. Porta Palatina 1.
Repettati geom. Gaetano, v. Bogino 9.
Scott Alfonso, piazza Castello 18.

Sindaci

Cerruti di Castiglione cav. Vitt., v. Princ. Tommaso 16.
Stobbia ragion. Filomeno, v. Basilica 2.
Bertetti Giacinto, v. S. Massimo 44.
Follis ragion. Alberto, c. Siccardi 53.

Probiviri

Casazza cav. ing. Giov., v. Barbaroux 1.
Rossi avv. Teofilo, c. Vitt. Eman. II, 44.
Trivero cav. Enrico, v. Mercanti 14.
Baietti Giacomo, c. Cairoli 22.
Molino Luigi, v. Madama Cristina 4.

Associazione Generale fra gli Impiegati Civili delle Pubbliche Amministrazioni.

Via Garibaldi 5

Quest'Associazione, costituitasi il 1° Maggio 1887 conta oltre duemila Soci. — È governata da un Presidente e da un Consiglio di 40 rappresentanti eletti dall'Assemblea, dal Comitato Direttivo nominato nel seno del Consiglio dei Rappresentanti e dai Capi-Gruppo incaricati dalla Presidenza.

L'Associazione si propone:

a) di curare la protezione e difesa dei diritti ed interessi degli impiegati;

b) di tenere aperti i locali della propria Sede ai Soci per amichevoli ed istruttivi ritrovi;

c) di procurare ai Soci le maggiori agevolezze possibili nelle varie contingenze della vita;

d) di fondare Unioni e Banche cooperative dirette a costituire fondi di previdenza, ad agevolare il credito ed a favorire il risparmio.

A Soci sono ammessi gli impiegati in attività di servizio o giubilati appartenenti ad Amministrazioni governative, provinciali, comunali, ad Opere pie, Società anonime costituite per servizi pubblici, Istituti di Credito o di previdenza. — Si pagano *lire cinque* per tassa d'iscrizione, e annue *lire dodici* in rate mensili per soci residenti, e lire una per tassa di inscrizione, ed annue lire quattro pei soci corrispondenti.

Nell'Associazione è istituita una *Cassa di previdenza*, il cui scopo è di venire in aiuto ai Soci ammalati con assegni giornalieri e di accordare in caso di morte una somma alle loro famiglie.

Altra estrinsecazione dell'Associazione generale è la geniale *Società di Mercoledì*, così chiamata dal giorno in cui tiene le sue riunioni settimanali. Non ha organizzazione alcuna — prende le sue disposizioni caso per caso, in via affatto famigliare, evitando, affinchè meglio risulti la sua vera e bonaria semplicità, qualsiasi parvenza di burocrazia.

Comitato Direttivo

Turco Gius., *Presidente e Direttore della Credenza sociale mercoledina e della Cassa di Previdenza*, v. Venti Settembre 40.
Carena cav. ing. prof. Secondo, *Vice-Presidente*, v. Mazzini 34.
Bossalino dott. Domen., *Segret. e Dirett. del Servizio sanit.*, v. Princ. Tommaso 35.
Pirattoni Pio, *Vice-Segret.*, v. Saluzzo 17.
Velio-Ballerini cav. avv. Gius., *Direttore del Contenzioso*, c. Palestro 4.
Martini Vinc., *Dirett. della Contabilità*, v. Botero 18.
Brini Alessandro, *Direttore delle sale*, via dei Fiori 24.
Amey cav. Paolo Cesare, *Direttore della Biblioteca*, c. Vinzaglio 5.
Ferri Gio., *Delegato alla formazione dei gruppi*, v. Gazometro 10.

Revisori dei conti.

Michela cav. Gio., *rev. capo*, v S. Chiara 33.
Tarditi Alfr., *rev. effett.*, p. Vitt. Em. I, 12.
Corbelli prof. Edgardo, *revisore effettivo*, v. Montevecchio 11 *bis*.
Bruna prof. Gius., *revisore supplente*, via Artisti 13.
Rosso Giulio Cesare, *revisore supplente*, v. Monte di Pietà 32.

Società Cooperativa Ferroviaria di Consumo

Premiata con Diplomi d'Onore e Medaglie all'Esposizione Generale Italiana (1884) ed all'Esposizione Operaia Italiana (1890) di Torino.

Via Sacchi 3.

Presidente

Nofri Quirino, v. Madama Cristina 63.

Vice-Presidente

Stern A. Giuseppe, v. Priocca 4.

Consiglio d'Amministrazione

Bertolino Dom., Deposito locomot. P. N.
Burzio Gius., Materiale, c. Re Umberto 48.
Canova Carlo, Contr. prodotti, v. Sacchi.
Cisorio Alfonso, Mater., c. Re Umberto 48.
Collino Vitt., Contr. prodotti, casa Rossa.
Colombo Agost., Pensionato, v. Saluzzo 17.
Colombo Bernardo Attilio, Officine P. N.
Malandrone Antonio, Officine Nuove.
Marenco Vittorio, v. Pio Quinto 28.
Pambianco rag. Lodovico, Traffico U. C.
Pelizza Tomm., Traffico, Ufficio centrale.
Pianforini Alfredo, Controllo viaggiatori.
Rivolta Sebast., Mantenim, Porta Susa.
Saetta Nicolò, Officine Nuove.
Sopetto Giuseppe, Pensionato, v. Nizza 43.
Staccione Franc., Trazione, Ufficio centr.
Tommasi Enrico, Materiale, v. Nizza.

Collegio sindacale.

Sindaci effettivi

Arzani geom. Pietro, Controllo prodotti, Porta Nuova.
Bonacossa rag. Ettore, Controllo prodotti, c. Re Umberto 48.
Fontana rag. Priamo, Controllo prodotti, stazione P. N.
Pavia Edoardo, Controllo prodotti, stazione P. N.
Pola Bertolotti Luigi, Trazione, Ufficio centrale P. N.

Sindaco supplente

Marchionni Alb., Controllo Porta Nuova.

Segretario capo

Segre rag. Moise, v. Nizza 29.

Società Anonima Cooperativa fra Commessi ed Impiegati di Commercio

Premiata con Medaglie d'argento dal Ministero di Agricolt., Industr. e Commercio all'Espos. Operaia Ital. in Torino 1890 e all'Esposiz. Nazionale di Palermo 1891-92.

Via dell'Ospedale 10.

Questa Società fondata nel 1883 ha per iscopo di promuovere il miglioramento materiale e morale dei Commessi ed Impiegati di Commercio.

Accorda ai Soci un sussidio in caso di malattia ed una sovvenzione in caso di disimpiego.

Provvede al servizio sanitario pei Soci e loro famiglie ed al collocamento dei Soci disoccupati.

Nel suo seno venne istituita a favore dei Soci una Cassa pensioni.

Ha un Gabinetto di lettura munito di numerosi giornali ed una cospicua Biblioteca circolante.

Consiglio d'Amministrazione.

Presidente

Giusta Anselmo, via Quattro Marzo 5.

Vice-Presidenti

Godano Gio., via Garibaldi 59.
Amprino Lorenzo, c. Vitt. Eman. II, 60.

Segretario

Marenco Teresio, via S Chiara 36.

Vice-Segretarii

Duployez Gius., c. Siccardi 19.
De Caroli Cesare, v. Principe Amedeo 45.

Cassiere-Contabile

Tribaudino Enrico, via dei Fiori 59.

Medici sociali

Ronga dott. Gio., v. Magenta 5.
Saglietto dott. Giacomo, c. Cairoli 14 *bis*.
Muggia dott. Alb., via Mad. Cristina 6.

Società di Fraterna Beneficenza fra gli Insegnanti primari d'Italia

Via Principe Amedeo 51, p. 2.

Presidente

Badini-Confalonieri comm. avv. Alfonso, c. Vitt. Em. II, 86.

Vice-Presidenti

Frisetti cav. avv. Tancredi, v. Garibaldi 40
Caramagna cav. dott. Gius., v. S. Massimo 31

Direttore

Pozzi cav. prof. Carlo, c. Vitt. Eman. II, 28.

Consiglieri

Aly-Belfadel Vitt., v. Porta Palatina 10.
Grillo prof. cav. D Luigi (Carmagnola).
Palazzo prof. Carlo, v. Venti Settembre 35.
Picco prof. Giuseppe, via S. Agostino 17.
Silvestri prof. Gius. Ant., v. Carlo Alb. 31.
Pozzi prof. cav. Gio. Aless., v. Thesauro 8.
Datta D. Giuseppe, maestro a Vesignano di Rivarolo Canavese.
Giansiracusa D. Salvatore, maestro a san Mauro Torinese.
Bollati comm. prof. Emanuele, v. Principe Amedeo 29.
Corbelli prof. Edg., v Montevecchio 11 *bis*.
Defassi prof. D. Gio., v. S. Secondo 29.
Pellerino prof. Niceta, v. Mazzini 33.

Segretario

Serra cav. Gian Giacomo, via Principe Amedeo 51.

Tesoriere

Buscaglione cav. Giac., v. Monte di Pietà 15.

Società di Istruzione, Educazione e M. S. fra Insegnanti.

Fondata in Torino nel 1853 sotto la Presidenza onoraria di S. M. UMBERTO I, Re d'Italia, premiata con medaglie d'argento dal Ministero della Pubblica Istruzione (1868), ed alle Esposizioni di Parigi (1867), di Torino (1884) e di Palermo (1892).

Direzione Generale:
Via Goito 11, piano secondo.

Consiglio Direttivo

Rossi comm. dott. prof. Pietro, *Direttore, Presidente*, v. Goito 15.

Consiglieri

Abrate dott. prof. cav. Tom., v. dei Fiori 45.
Borgnino cav. prof. Felice, v. Venti Sett. 36.
Franchi prof. Evasio, via della Rocca 21.
Gariazzo avv. cav. Carlo Placido, dottore aggr. via dell'Ospedale 40.
Lace prof. cav. Luigi, v Montebello 4.
Lanza comm. prof. Gio., v. Cernaia 16.
Martini cav. Eligio, dott. aggregato ing., p. Vitt. Em. I, 18.
Poggio prof. cav. Francesco, via degli Stampatori 12.
Porzio-Giovanola professore uffiz. Carlo, via Melchior Gioia 9.
Scavia prof. comm. mons. Giov., Castellazzo Bormida.
Mossi prof. Vinc., *Cassiere*, v. Goito 11.
Belmonte Dom., *Segretario*, v. Gioberti 30.

La Fratellanza

Società di Mutuo Soccorso fra Impiegati Pubblici e Privati

Via Ospedale 12, piano 1°.

Premiata con due medaglie d'argento dal Ministero di Agricoltura, Industria e Commercio, e con medaglia d'oro alla 1ª Esposizione Operaia Italiana di Torino 1890.

Fondata nel 1869 a scopo di mutuo soccorso, offre ai soci, mediante un contributo mensile di L. 2, come vantaggi principali, l'assistenza medica gratuita, un'adeguata indennità in caso di malattia, un sussidio di cronicità, un assegno straordinario denominato *Principe Amedeo*, ed un monte in caso di decesso del Socio, pagabile alla famiglia, e che si accresce sino alle L. 1000, in ragione degli anni di appartenenza.

Ha sale di ritrovo e lettura e possiede oggidì un capitale di L. 78,547.95.

Ha la rappresentanza in Torino della Società cooperativa di Assicurazione Mutua sulla Vita dell'Uomo *La Popolare*, con sede a Milano.

Direzione

Scotti cav. Andrea, *Presid.*, p. S. Giovanni 1.
Saffirio prof. Andrea, *Vice-Presidente*, via Carmine 2.
Capelli avv. G. B., *Dirett.*, v. Vanchiglia 10.

Consiglieri di Amministrazione

Bruno avv. Diego, via Misericordia 3.
Miretti Tommaso, *Tesoriere*, via Silvio Pellico 17.
Pagano comm. Carlo Marcello, corso Re Umberto 8.
Nigra cav. Alfredo, v. Nizza 38.
Bertone Giacinto, c. Princ. Oddone 12.
Brini Alessandro, v. dei Fiori 24.
Maggi cav. Annibale, v. Belvedere 3.

Ragioniere

Paganone Francesco, v. S. Quintino 33.

Sotto ragioniere

Picco Giorgio, c. Vitt. Eman. II, 19.

Medici

Roddolo dott. cav. Giuseppe, c. Vittorio Emanuele II, 71, piano 3°.
Saglietto dott. Giacomo, c. Cairoli 14 *bis*.

Ispettore per la Popolare-Vita.

Cauvin Arturo, v. Boucheron 5.

Comizio Gen. dei Veterani 1848-49

Sotto la Presid. Onor. di **S. M. Umberto I.**

Via delle Rosine 3.

Comitato primario di Torino

Presidente

Crodara-Visconti comm. Paolo, Maggior Generale nella riserva, v. Barolo 12.

Vice-presidenti

Garibaldi comm. Gius., tenente-colonn. in ritiro, via Cernaia 38.
Canfari cav. Lor., v. Princ. Tommaso 13.

Relatore

N. N.

Consiglieri

Acquadro cav. Paolo Gabriele, via Gioberti 22.
Ajello comm. Luigi, via Finanze 9.
Alovisio cav. Franc., via dei Fiori 22.
Chinelli Angelo, via Nizza 65.
Petracchi cav. Edoardo, p. S. Carlo 2.
Eusebio cav. geom. Agost., v. S Agost. 12.
Giolito cav. Ambrogio, via Gioberti 6.
Melano geom. Enrico, v. Gioberti 26.
Wirz cav. ing. Franc., c. Vitt. Em II, 58.
Cleretti cap. cav. Carlo, v. Lagrange 19.
Bondimay cap. cav. Carlo, v. Lagrange 29.

Consiglieri onorari

Anziano Pietro, *porta-bandiera*, vicolo Tre Quartini, casa propria.
Perotti Giovanni, *Venezia*.
Vezzosi comm. Massimiliano, v. Carlo Alberto 21.

Segretario

Mazza cav. Enrico, v. Maria Vittoria 27.

Società di Beneficenza dei Reduci dalla Crimea

Via delle Rosine 3.

Sotto il patrocinio di S. M. il Re d'Italia.
Presidente Onorario.

Presidente effettivo.

Angeleri cav. Alessandro, Capitano, via Vanchiglia 6.

Vice-Presidente.

Fogliarino cav. Gius. magg., v. Mazzini 56.

Revisori dei conti.

Barbera cav. Carlo capitano, v. Iuvara 20.
Bagnaschi Carlo Ambrogio, Procurat. collegiato, v. Belvedere 28.

Segretario Cassiere.

Bocca cav. Angelo, tenente RR. Carabin., p. Eman. Filiberto 12.

Monte di pensioni fra i Veterani Ital. poveri ed invalidi

costituito
in Ente Morale con R. D. del maggio 1885.

Via delle Rosine 3.

Quest'Istituzione, sorta per iniziativa del 1° Congresso dei Veterani 1848-49 tenutosi in Roma nel gennaio 1883, è posta sotto l'alto patrocinio dell'Augusta Casa di Savoia; essa venne regolarmente costituita nel luglio 1884, ed eretta in Corpo Morale nel maggio 1885.

Scopo di tale benefica e patriottica Associazione Nazionale è quello di venire in soccorso e togliere dalla miseria i vecchi difensori della patria, ai quali lo Stato non può provvedere.

Le pensioni che si conferiscono sono di L. 15 annue, alla cui costituzione e progressivo numerico incremento possono concorrere benefattori e benefattrici di qualsiasi ceto e condizione, quando, compresi della santità dell'Opera, vogliano ascriversi ad una delle seguenti categorie di soci, cioè:

1ª *Fondatori*. Coloro che costituiscono al Monte una rendita di L 200 annue.

2ª *A vita*. Coloro che costituiscono al Monte una rendita di L. 10 annue.

3ª *Temporanei*. Coloro che si obbligano di pagare per un quinquennio un'azione di L. 8 annue.

Presidente

Crodara-Visconti comm. Paolo, Maggior Generale nella riserva, v. Barolo 12.

Vice Presidente

Mussa cav. uffiz. Luigi, v. Bonafous 8.

Consiglieri

Canfari cav. Lor., v. Princ. Tommaso 13.
Faraut cav. Ludovico, ponte Isabella 178.
Giolito cav. Ambrogio, via Gioberti 6.
Vacca Maggiolini cav. Gius., v. Ospedale 4.
Wirz ing. cav Franc., c. Vitt. Em. II, 58.
Garibaldi comm. Gius., v. Cernaia 38.
Ajello comm. Luigi, via Finanze 7.

Segretario

Mazza Maggiore cav. Enrico, v. Maria Vittoria 27.

Tesoriere

Alovisio cav. Franc., via dei Fiori 22.

Associazione Gener. di M. S. fra sott'Ufficiali, Caporali e Soldati

dell'Esercito Italiano in congedo

Sotto la Presid. Onor. di S. A. R. il Duca d'Aosta
Fondata nel 1860.
Premiata con med. d'argento all'Esposiz. Ital. 1884 *e all'Esposizione Operaia* 1890.

Via Bellezia 7

La Sede Sociale è aperta nei giorni feriali dalle 10 alle 14, e dalle 19,30 alle 22. Nei giorni festivi dalle 10 alle 12.

Consiglio Direttivo

Presidente

Viotto Francesco, via Nizza 117.

Vice-Presidenti

Lora cav. Fermo, corso Siccardi 37.
Borsetti Carlo Stefano, v. Massena 52.

Direttore d'Amministrazione

Gianolio Pietro, c. Reg. Margh. 52.

Consiglieri

Vigna Carlo, v. S. Quintino 42.
Scolti Giuseppe, v. Goito 16.
Biasetti Andrea, corso Palestro 5.
Promaggiore Carlo, v. Barbaroux 28.
Grosso Sebastiano, v. Pallamaglio 19.
Burdino Cesare, v. Arsenale 14.
Casalegno Gio., v. Giuseppe Grassi 9.
Algarot Pietro, c. Siccardi 37.
Alimenti Agostino, c. Reg. Margherita 98.
Costanzo Gualberto, c. Castel Fidardo 9.

Sindaci effettivi

De-Marchi Lorenzo, v. Gropelli 19.
Avrasca Pietro, v. Gioberti 70.

Sindaci supplenti

Manassa Giovanni, v. Andrea Provana 1.
Aschieri Antonio, v. Barbaroux 18.

Direttore Comitato Sussidi

Botalla Gius., v. Gioberti 8.

Segretario-Cassiere

Varetti Andrea, v. Principe Amedeo 37.

Vice-Segretario

Bessone Enrico, v. Rosine 3.

Medici Sociali

Beltrami dott. Gio., v. Passalacqua 2.
Ariotti dott. Angelo, v. S. Tommaso 26.

Società Anon. Cooperativa fra gli Esercenti fuori cinta

per la
riscossione della tassa di dazio consumo
governativo e comunale.

Via della Zecca 10.

Presidente.

Amerio Michele, Barriera Casale.

Vice-presidente.

Barale Lorenzo, Barriera Nizza.

Consiglieri.

Bosco Giacomo, piazza Barriera Milano.
Gena Andrea, Regio Parco.
Binello Franc., Barr. Piacenza (Pilonetto).
Musso Luigi, Tesoriera,
Bertolotti Paolo, Barriera Lanzo.
Verino Edoardo, » Piacenza.
Neirotti Spirito » »

Sindaci effettivi.

Perino Michele, Cavoretto.
Tabacchi Paolo, Barriera Milano.
Gagliardi Pietro, Regio Parco.

Sindaci supplenti

Casalegno Francesco, Sassi.
Seletto Luigi, Lucento.

Direttore.

Ferrua Giacomo, p. Vittorio Em. I, 10.

Associazione dei Cittadini dell'Ordine

Servizio di Sorveglianza notturna

Premiata colla 1ª Medaglia d'argento
all'Espos. Gen. Ital. 1884.

Piazza Vittorio Emanuele I, 9.

Quest'Associazione, sorta fin dal 1879 per l'iniziativa di pochi ma energici cittadini, ha per iscopo di tutelare l'ordine e la moralità.

Da dodici anni, col contributo dei Soci (che in oggi sommano ad oltre trecentocinquanta) e colle generose offerte di benemeriti cittadini, venne istituito un servizio di sorveglianza notturna onde tutelare le persone e le proprietà.

Questo servizio è fatto col consenso dell'Autorità politica ed i risultati ottenuti sono più che soddisfacenti, come lo prova il fatto che nessun furto e nessuna aggressione vennero compiuti in tutte le località sottoposte alla speciale sorveglianza.

In seno all'Associazione stessa venne creato un Comitato Arbitrale, composto di persone competenti, il quale si presta gratuitamente per appianare qualunque controversia che potesse insorgere, particolarmente in casi di scioperi, di attriti privati, ecc. Chiunque potrà valersi dell'opera di detto Comitato facendone richiesta in iscritto al Presidente.

Consiglio direttivo

Crodara-Visconti comm. Paolo, Maggior Generale, *Presidente*, v. Barolo 12.
Massiera comm. Franc. Saverio, Maggior Generale, *Vice-Presidente*, v. Assarotti 10.
Morozzo di Bianzè marchese Filippo, *Vice-Presidente*, via Fabro 8.
Canfari cav. Lor., *cassiere*, v. Princ. Tommaso 13.
Mongini cav. avv. Gius., *segretario*, via Bogino 20.

Consiglieri

Crosa cav. Luigi Clemente, v. Milano 20.
Diatto cav. Battista, via Moncalieri 10.
Galletti cav. avv. Arrigo, p. Vitt Em. 17.
Gay di Montariolo cav. Camillo, via Cavour 6.
Levi Edoardo, corso Vitt. Eman. II, 58.
Mancio Luigi, c. Massimo d'Azeglio 26.
Meille cav. Paolo, c. Vitt. Eman. II, 97.
Morgari Paolo, v. Po 31
Peyrot cav. Arturo, via Alfieri 4.
Piranase Antonio, via Nizza 13.
Salino conte Alfredo, corso Vitt. Em. 81.
Sorrentino Carlo Luigi, via Bava 1.

Società Torinese
Protettrice degli Animali
contro i mali trattamenti

Fondata nel 1871, costituita in Corpo Morale con R. Decreto 10 Ottobre 1888, e riconfermato il 28 Settembre 1889.

Via della Rocca 49.

Consiglio d'Amministrazione

Presidente a vita

Riboli dott. Timoteo, v. Acc. Albertina 29.

Vice Presidenti

Roggeri Edoardo comm. ✻, Cons. d'Appello, ex-Presidente di Corte d'Assise, v. Principe Tommaso 3.
Serra Gian Giacomo ✻, membro di varie Società Lett., via Principe Amedeo 51.

Segretari

Quagliotti-Rezzonico Margherita (per l'Estero), via Maria Vittoria 51.
Giustiniani Lencisa Luisa (Interno), via della Rocca 49.

Vice-segretario

Dovo Cesare, v. Bertola 22.

Cassiere

Lucifero bar. Francesco ing., via Principe Amedeo 16.

Ispettrice economa

Lucifero-Faccio baronessa Angelina, via Principe Amedeo 16.

Presidenti dei Comitati locali

Foretti prof. Achille ✻, Direttore delle Scuole di Disegno della Città, via Casale 13, Sezione S. Salvadore.
Vigitello Franc., v. Genova 2, Sezione Po.
Galli Ant., v. della Rocca 34, Sez. Monviso.
Teghillo Pietro, v. Venti Settembre 16, Sezione Borgo Dora.
Burzio Giacomo ✻, *farmacista*, p. Gran Madre di Dio, Sezione Moncenisio.
Ferrero Dom., v. Cottolengo 6, Sez. Dora.

Revisori dei conti

Clemente prof. Antonio ✻, c. Vittorio Emanuele II, 84.
Vezzosi Massimiliano uffiz. ✻, comm. ✠ e cav. dell'Ordine d'Isabella la Cattolica, v. Carlo Alberto 21.
Ferrero avv. comm. Felice, p. Lagrange 2.

Bibliotecario

Doyen Camillo ✻, str. Valle Patonera 556.

Commissione di stampa.

Camusso cav. Adolfo, v. Roma 3.
Serra cav. G. G., membro di varie Società letterarie, v. Princ. Amedeo 51.
Pugolotti Valdes dott. Lorenzo, piazza Carlo Eman. I, 9.

Consigliere.

Defabianis Emma.
Piano Bossi Edvige.
Bainotti Cugiani Angelica.
Monti Amalia.
Medecin Tonta Eugenia.

Ispettori Onorari.

Foretti Beatrice.
Balbiano cav. Michele.

Consiglieri

Meille comm. Paolo.
Bacchetta prof. Rinaldo.
Soffietti cav. Alessandro.
Gradara Enrico.
Quagliotti cav. Lorenzo.

Circolo dei Sordo-Muti di Torino
(Società di Mutuo Soccorso).

Fondato nell'anno 1880, premiato con medaglia d'argento all'Esposizione Operaia di Torino 1890.

Via Sagliano 5.

Direzione

Ghiotti Virginio, *Presid.*, v. Vanchiglia 42.
Visca Luigi, *Vice-Presidente*, v. Bertola 5.
Calligaris Delfino, *Segret.*, v. Assarotti 12.
Jarach Leon Moise, *Cassiere*, v. Mazzini 38.

Consiglieri.

Giaccardi avv. prof. Luigi, piazza Emanuele Filiberto 1.
Ghiotti cav. prof. Candido, v. Vanchiglia 42
Anfossi cav. prof. D.G.B., c. Vitt. Em. II, 30.

Massoneria

Via Bogino 40 (Portici La-Marmora).

Loggia Cavour.
Id. Dante Alighieri di rito Scozzese.
Id. Giordano Bruno.
Id. Pietro Micca Ausonia.

Opera d'istruzione e di beneficenza degli Spazzacamini.

Via Arcivescovado, 12.

Congregazione festiva. Istruzione religiosa. Scuola serale element.

Comitato Permanente per l'invio di Operai per studio alle Esposizioni Nazionali.

Via Alfieri 10, presso la Società *La Novella*

Comitato

Voli avv. Melchiorre, Senat. del Regno, *Presidente onorario*, v. Nizza 3.
Bertetti cav. avv. Pietro, *Presidente effettivo*, v. Milano 16.
Sacheri cav. ing. Giovanni, *Vice-presid.*, c. Vitt. Eman. II, 25.
Arneudo cav. Marcellino, *Segretario*, via Amedeo Avogadro 6.
Frisetti cav. avv. Tancredi, *Segretario*, via Garibaldi 40.
Gallo Giac., *Cassiere*, v. Torquato Tasso 5.
Frescot comm. Cesare, c. Vitt. Em. II, 86.
Pellegrini comm. ing. Adolfo, corso Duca di Genova 35.

Associazione Generale di M. S. delle Operaie di Torino.

Via Mercanti 14.

Fu costituita nel 1852, ed i suoi locali sono annessi a quelli dell'Associazione maschile. Essa è autonoma ed ha un capitale di circa 170,000 lire di rendita. Possiede tre magazzini di previdenza ed una cassa pensioni per le vecchie inabili al lavoro.

Consiglio Direttivo.

Colli-Cantone Giovanna, *Preside.*
Molineri Maria, *Vice-Preside.*
Napione Felicita, *id.*
Lorenzone Albertina, *Direttrice.*
Percini Vittoria, *id.*
Costelli Luigi, *Direttore capo.*
Demarchi G. B., *Direttore.*
Franco Bartolomeo, *id.*
Canedi cav. Pietro, *Segretario-cassiere.*

Associazione Generale di M. S. degli Operai di Torino

Via Mercanti 14.

La Società è stata fondata in marzo 1850; attualmente possiede un fondo di oltre 1,100,000 lire.

Possiede fiorenti magazzini di previdenza, i quali hanno un movimento annuo di quasi 5 milioni di lire; due casse pensioni per gli inabili al lavoro per vecchiezza od infermità; una cassa per le vedove ed orfani, la quale alla morte del socio dà alla famiglia superstite lire 200 una volta tanto contro il pagamento annuo di sole lire 2,40. Il Corpo di musica e la Compagnia filodrammatica completano gli Istituti formanti questa fiorente Associazione. Essa amministra inoltre due Istituti pii, cioè quello del compianto Roberto d'Azeglio con una rendita annua di lire 860, e quello di Rocco Regalazzo con lire 50 di rendita annua a beneficio degli operai vecchi e bisognosi; nonchè la fondazione Ignazio Weill-Weiss di Lainate, la quale accorda due premi annui di lire 500 caduno a quegli operai che avranno dimostrato una spiccata attitudine nei lavori o nell'industria a cui si sono dedicati.

Per ultimo, ha nel suo seno una Banca Cooperativa con cassa di risparmio.

Consiglio Direttivo.

Rossi Giuseppe, *Presidente.*
Morra Pietro, *Vice-Presidente.*
Torta Giovanni, *id.*
Frola Lorenzo, *Direttore.*
Gubitoso Carmine, *id.*
Giannini Pasquale, *id.*
Francone Domen., *id.*
Ghione Giovanni, *id.*
Bobbio Carlo, *id.*
Canedi cav. Pietro, *Segretario-Cassiere*, v. Madama Cristina 9.

La Fratellanza Evangelica
Società di M. S. d'ambo i sessi

Via Pio Quinto 15.

Consiglio Direttivo pel 1894.

Presidente

Besson Francesco, v. S. Chiara 43.

Vice-Presidenti

Bianco Benedetto, v. S. Agostino 11.
Goss Davide, via Venti Settembre 37.

Direttori

Fornerone Lorenzo, via Galliari 12.
Jourdan Giovanni, v. Baretti 30.
Bounous Giov., c. Vitt. Emanuele II, 25.
Moiso Carlo, via Principe Tommaso 3.

Direttrici

Zeppegno Caterina, v. Cavour 12.
Nencione Margherita, via Baretti 34.

Segretario

Jouvenal Alberto, v. Pio Quinto 15.

Vice-Segretario

Ricca Giov. Giacomo, via Po 37.

Cassiere

Ponzio Cesare, via Esposizione 81.

Collettore
Goss Giacomo, via Pio Quinto 15.

Revisori
Fasciola Carlo Ernesto, via Ospedale 32.
Olivero Pietro, v. Bertola 10.

Dottore Sociale
Morbelli dott Serafino, v. Nizza 80.

Società diverse di Mutuo Soccorso.

Alleanza Cooperativa Mutua fra impieg. contabili e scritt., v. S Tommaso 20.
Archimede (Fabbri-Ferrai), v. Basilica 4.
Armaiuoli, via Giulio 20, piano 1.
Arsenale (Operai) di Borgo Dora, via Borgo Dora 49.
Arti grafiche, v. Ospedale 12, p. 1.
Artisti e Contadini di Pozzo di Strada e Campidoglio, via S. Donato 88, concieria Azimonti.
Associazione Istruz. e Lavoro, v. Ormea 48.
Id. Borgo Aurora, v. Chivasso 18.
Id. Conciatori Ital., v. Assarotti 9
Id. Fattorini di comm., galleria Nazionale, ingr. F. p. 1.
Id. Federale subalpina fra lavoranti panettieri, via Santa Chiara 14.
Id. Generale degli Operai, via dei Mercanti 14, p. 1.
Id. Generale fra Operai d'ambo i sessi, v. S. Tommaso 5 p. 1.
Id. Generale fra ex-Bersaglieri, v S. Franc. da Paola 24.
Id. Generale fra Militari d'ogni grado ed Arma, via Gaudenzio Ferrari 3.
Id. Operaie - Cassa Mutua - Ved. ed Orfani, v. Mercanti 14.
Id. Unione Operaia Indipendente, v. Bertola 25.
Borgo San Salvatore, v. Nizza 93.
Borgo Vanchiglia, via Santa Giulia 21.
Bottai, Panierai ed Arti affini, v. Botero 14.
Brentatori, vicolo del Montone, accanto a via Principe Amedeo.
Calzolai (Lavoranti), v. Monte di Pietà 14.
Id. (Mastri) presso il sig. Bogliani G., via dell'Arsenale 2.
Cantonieri della Prov., v. Corte d'App. 5.
Capi operai e lavoranti negli Stabilimenti d'Artiglieria e Genio, presso la Fabbrica d'Armi in Valdocco.
Cappellai in seta, via della Zecca 51.
Id. (Pio Istituto Lavoranti), v. S. Ottavio 17.
Carrozzai e Sellai, v. S. Franc. Paola 10*bis*.
Cocchieri e Palafrenieri, v. Monte Pietà 9.
Costamagna Giov., *Presidente*, corso Vinzaglio 3.
Jorio prof. Giuseppe, *Segretario*, via Mercanti 19.
Comizio dei Battaglioni mobili della Guardia Nazionale, via Mercanti 15.
Id. dei Veterani Bersaglieri, via San Francesco da Paola 22.
Commercianti (Commessi ed Apprendisti), via S. Francesco da Paola 10*bis*, p. 1.
Commessi ed Impiegati di Commercio, via Ospedale 10.
Concessionari e Cocchieri di vetture pubbliche, v. Accademia Albertina 37.
Conciatori, Tintori e Rifinitori in pelli, via al Ponte Mosca 5.
Concordia (La), v. Borgo Dora 25.
Confederazione Generale fra Militari ed Operai, v. Po 34.
Confettieri, Caffettieri e Liquoristi, via Bertola 3.
Cooperante (La) per costruzioni operaie, c. Regina Margherita 3.
Coristi teatrali, v. Zecca 49.
Cooperativa Braccianti ed Affini, via Cellini 38.
Cooperativa Torinese (La), v. Pio V, 18.
Cuochi e Camerieri, via Beccherie 7, accanto alla galleria Umberto I.
Cuochi e Camerieri vecchi ed invalidi, piazza S. Giovanni 11.
Cuochi e persone di servizio, v. Alfieri 22.
Decoratori, via Barbaroux 26.
Esercito (L'), via Mercanti 15.
Ex-militari del Corpo RR. Carabinieri in congedo, v. Ospedale 4*bis*.
Facchini pubblici, v. Ospedale 14.
Falegnami, Ebanisti e Carrozzai (Mastri), vicolo S. Maria 5, sede propria.
Falegnami ed arti affini (Operai), via S. Agostino 12.
Fattorini telegrafici, v. Cavour 9.
Ferrovie del Mediterraneo (Impiegati), via Galliari 2.
Ferrovie del Mediterraneo (Operai), Stazione centrale.
Filarmonica, via Biamonti, prima porta a sinistra.
Filarmonica Borgo Po, via Casale 3
Fonditori in Ghisa e Bronzo, v. Tarino 7*bis*.
Fotografi, *Presidente*, sig. Alman Felice, Galleria Subalpina.
Fratellanza (La) Artigiana, v. Mercanti 14.
Id. Evangelica, via Pio Quinto 15.
Id. Ferrovieri, v. Nizza 61.
Id. fra gl'Impiegati, v. Ospedale 12.
Id. fra Operai ed Operaie addetti agli stabilimenti governativi, v. S. Dalmazzo 7.

Fratell. Lavor. Sarti, v. S. Tommaso 28.
Frutta e Verdura (Negozianti), via Fiochetto 5, casa Rovei.
Garibaldini (Reduci), v. Fucina 10.
Gilardini, operai d'ambo i sessi dello Stabilimento, via al Ponte Mosca 18.
Guantai, c. Reg. Margherita 138.
Guardie a fuoco, c Reg. Margherita 126.
Imballatori, via Porta Palatina 6, p. 1.
Industria Meccanica, via della Zecca 15.
Industriali e Commercianti d'ambo i sessi, v. Tarino 9.
Infermieri, v. S. Massimo 24.
Insegnanti, v. Goito 11.
La Libertà. Associaz. Operaia di Scienze ed Arti, di Mutuo Soccorso d'ambo i sessi, via Bogino 40.
Lattonieri e Gasisti, via santa Teresa 14.
Lavoranti in Marmi e Pietre, via Vanchiglia 32.
Lavoro e Previdenza, Società di Cooperaz. e M. S. fra operai ed operaie della Barriera di Lanzo, Stradale di Lanzo 50.
Lega democratico-sociale, v. Mercanti 14.
Lega fra i lavoranti in metallo, via Basilica 4 presso la Soc. Archimede.
Lega Operaia Metallurgica, v. Palazzo di Città 10, p. 1.
Legatori di libri, v. Alfieri 10 presso la Società La Novella.
Levatrici (Società Subalpina di M. S.) via Alfieri 10.
Lime (Tagliatori in), via Cibrario 52.
Macchinisti e Fuochisti di Tramvie e Ferrovie economiche, v. Montebello 21.
Macellai (Garzoni), via san Domenico 10.
Id. (Principali), via Mercanti 15, p 2.
Maniscalchi (Principali e Lavor.), presso la Scuola Veterinaria, via Nizza 54.
Materassai (Operai), v. Maria Vittoria 28.
Id. (Principali), v. S. Tommaso 23.
Miglioramento (Il) Società di M. S. fra operai legatori di libri ed arti affini d'ambo i sessi, v. Ospedale 12, p. 1.
Militari d'ogni grado ed Arma (Generale di M. S. fra), v. Gaudenzio Ferrari 3.
Muraria, Decorativa e in rilievo, v. S. Agostino 5.
Muratori (Società Anom. Cooper.), via S. Dalmazzo 10.
Nastrai, p. S. Giulia, presso il sig. Silva.
Novella, Soc. d'ambo i sessi, v. Alfieri 10.
Segret.: Arneudo cav. Marc., v. Amedeo Avogrado 6.
Novella Società progressiva di Mutuo soccorso ed insegnamento fra gli operai Conciatori, Tintori e Rifinitori in pelli, via Giulio 16, piano 1.
Ombrellai, v. S. Teresa 1.
Operai Conciatori, v. Ponte Mosca 5.
Operai Panattieri, p. Venezia 2.
Operai cotonif. Valdocco, v. Industria 5.
Operai dello Stabilim. Casalegno, corso Principe Oddone 14.
Operai Segatori meccanici, v. Argentero 1.
Orefici ed Arti affini (Lavoranti), via delle Finanze 7, p. 2, scala a destra.
Orologiai (fra Principali e Lavoranti), v. Monte di Pietà 12, p. 1.
Parrucchieri, via Monte di Pietà 5.
Pellettieri (Lega federale), via Cottolengo 64*bis*.
Penna e Pensiero, Società Generale di Mutua assistenza fra impiegati occupati e disoccupati, Gall. Umberto I, scala C.
Personale subalterno delle RR. Poste, v. S. Massimo 14 *bis*.
Pianoforti (Lavoranti in), v. Baretti 29.
Piccolo Commercio, via Fiochetto 5.
Portinai, v. Bertola 15.
Previdenza fra il personale viaggiante S. F. I., via S. Anselmo 24.
Progresso Artigiano, via S. Domenico 12.
Protettrice del lavoro e di Mutuo Soccorso d'ambo i sessi, via Basilica 4.
Reduci dalla Crimea, v. Rosine 3.
Reduci dalle Patrie Battaglie, via dell'Accademia Albertina 33.
Renaiuoli e Barcaiuoli, strada Val Salice.
Rimembranza (La), via Villa della Regina dopo il n. 2, vicolo a destra.
Salsamentari (Propriet.), v. Garibaldi 13.
Serraglieri (Mastri), via S. Quintino 9, presso la Ditta A. Pichetto.
Società Anon. Coop. Operai muratori, v. S. Dalmazzo 10.
Società Barriera di Milano, via Circonvallazione 198, casa Barberis.
Società cooperativa fra i lavoranti in lime, v. Cibrario 41.
Società cooperat. di produz. fra Lavoranti in legno, v. Baretti 23.
Società Cooperativa Meccanica Operaia in Torino; sede provvisoria, v. Fiochetto 1.
Società delle maestre e lavoranti sarte, via S. Tommaso 28.
Società di M. S. fra gli ortolani di Torino, v. Priocca 4, casa Rovei.
Società di M. S. fra soli Operai, Borgo Vittoria, stradale di Lanzo.
Società di M. S. fra impiegati secondari delle Regie Amministr. e degli Istituti Pubblici di Torino, v. Maria Vittoria 28.
Società di M. S. fra gl'Imp. Secondari della R. Univer. di Torino, ed altri Istituti Governativi d'Istruzione, Sede al Palazzo Universitario, v. Po 15.

Società Femminile Borgo S. Donato, via Carena 18.
Società Femminile Borgo Valdocco, corso Regina Margherita 184.
Società Femminile fra le operaie delle manifatture tabacchi e mista, v. Conte Verde 17, p. 1.
Società Femminile fra commercianti ed operaie, v. Borgo Dora 27.
Società fra ex-tamburini dell'esercito italiano, v. della Brocca 4.
Società fra principali-esercenti e personale di servizio di alberghi, trattorie, ecc., Giacomo Leopardi 6.
Société Française de Bienfaisance de Turin, presso Sibon G.I., v Nizza 133.
Società di M. S. fra militari alpini in congedo, v. Roma 38.
Società mutua miglioramento operai valigiai, v. Rosine 6.
Società Operaia M. S. Porta Susa, via S. Domenico 40.
Sordo-muti, via Sagliano, 5.
Sott'Uffiziali, Caporali e Soldati in congedo, via Bellezia 7, piano 1.
Spazzaturai (Principali), Barriera d'Orbassano, casa Bellardi Antonio.
Tappezzieri in istoffe (Capi e Lavoranti), via Basilica 1.
Tessitori in seta (Pia Unione dei Lavor.), via delle Rosine 15.
Tornitori ed arti affini, v. Ospedale 12 p. 1.
Unione, Soc. fra ex Carabinieri Reali, v. Massena 16.
Unione Artisti, Industriali d'ambo i sessi, via Cavour 9.
Id. Calzolai ed affini, via Andrea Doria 4*bis*.
Id. Cooperativa fra i Lattivendoli, piazzetta del Corpus Domini 16.
Id. Femminile, v. Allione 10.
Id. Lavoranti in legno, Società di mutuo soccorso, v. Carlo Alb. 24.
Unione Litografica, via S. Teresa 12.
Id. Meccanica Oper., v. Barbaroux 13.
Id. Negozianti commestibili, via San Tommaso 10.
Id. Operai ferrovieri di Torino, corso Oporto 55.
Id. Pia dei Sarti, via S. Tommaso 1.
Id. Pio-Tipografica — Compositori-Tipografi — Artisti-Tipografi, via S. Teresa 12.
Unione (L') Società di M. S. fra ex-carabinieri reali, v. Massena 16.
Unioni Cattoliche Operaie, via dell'Arcivescovado 12.
Valigiai (Operai in articoli da viaggio), via Rosine 6.
Vermicellai ed affini, via Canaveri 7.
Vetture (Concessionari di), v. dei Mille 24.

Nel Territorio di Torino.

La Cooperativa, al R. Parco.
La Fratellanza Mutua della Barriera di Milano, v. Circonvallazione 208.
La Fratellanza Operaia d'ambo i sessi, Barriera di Casale, casa Bourgeois 95.
La Società dei Lavandai di Bertolla.
La Società Operaia Agricola Commerciale, Mirafiori.
La Società Operaia Barriera di Lanzo, via Cuneo.
La Società Operaia di M. S. Pozzo Strada e Campidoglio, fuori barr. del Martinetto, v. Levanna 10.
La Società Operaia della Mad. del Pilone.
Id. Mad. di Campagna.
Id. di Mongreno.
Id. di Sassi.
Id. di Soperga.
Id. di Vanchiglia, via Circonvallazione 38.

Onde mantenere a questa GUIDA *la sua esattezza ed incontestata utilità per ogni ordine di cittadini, preghiamo il Pubblico di volerci coadiuvare, annunciandoci i traslochi, le promozioni, le onorificenze, le costituzioni di Società, i cambiamenti di Ditte, i decessi, ed ogni sorta di variazioni avvenute nel corso dell'anno.*

Le correzioni si eseguiscono **gratis** *inviandole alla Ditta editrice* **G. B. Paravia e C.**, via Arsenale, 29.

SOCIETÀ DI RICREAZIONE E *SPORT*

Accademia Filarmonica
Piazza San Carlo 5.

Direzione

Presidente.
Bruno prof. Lorenzo, senatore del Regno, via Cavour 5.

Direttore di Segreteria
Vegezzi Pietro, c. Duca di Genova 27.

Direttore di Tesoreria
Denina Andrea, p. Vitt. Eman. I, 23.

Direttore del Patrimonio
Cornagliotti ing. Gius., p. Carignano 2.

Direttore economo
Peyrot cav. Alberto, v. Cernaja 40.

Direttore della Musica
Fossati conte Carlo, v. della Rocca 7.

Direttore di Biblioteca
Zanotti-Bianco ing. Ottavio, via Della Rocca 28.

Direttore della Dispensa
Marsengo cav. Francesco, v. Alfieri 22.

Direttore di Canottaggio
Marchetti cav. avv. Roberto, v. dei Mille 35.

Consiglieri
Faussone di Clavesana march. Annibale, v. Carlo Alberto 39.
Rebaudengo conte Eugenio, v. Rosine 1.
Ivaldi avv. Alberto, v. Ospedale 45.
Rodano dott. cav. Paolo Adolfo, v. Carlo Alberto 32.

Circolo degli Artisti
Via Bogino 9.

Rappresentanza Sociale pel 1894

Presidente
Balbo Bertone di Sambuy conte Ernesto.

Vice-Presidenti
Mattirolo comm. avv. prof. Luigi.
Bistolfi cav. Leonardo, strad. Francia 25.

Comitato Direttivo
Strada ing. Ernesto, c. Duca di Genova 4.
Brayda ing. Riccardo, c. Siccardi 2.
Boni cav ing. Stefano.
Rotta dott. Gius., c. Oporto 37.
Viani d'Ovrano cav. Mario, v. Ponza, 2.
Mogliassi Tancredi, v. delle Orfane 19.
Bozzi avv. Gius., v. della Zecca, 12.

Censore
Cavallo geom. Cesare, v. Botero 19.

Sezione di ***Pittura.***

Presidente
Delleani cav. Lorenzo, p. Vitt. Em. I, 7.

Segretario
Follini Carlo, v. S. Massimo 42.

Consiglieri
Gaidano prof. Paolo, v. Accad. Alb. 6.
Biscarra comm. Carlo Felice, via Accademia Albertina 8.
Giani Giovanni, v. Montebello 22.

Sezione di ***Scultura.***

Presidente
Della Vedova cav. Pietro, c. Siccardi, 31.

Segretario
Biscarra Cesare, v. Accad. Albertina 8.

Consiglieri
Calandra cav. Davide, v. Princ. Amedeo 13.
Contratti Luigi, v. Vanchiglia 10.
Musso Carlo, v. S. Quintino 18.

Sezione di ***Architettura.***

Presidente
Ceppi conte comm. ing. Carlo, v. Bogino 20.

Segretario
Molli ing. Stefano, c. S. Maurizio 81.

Consiglieri
Boella cav. ing. Franc., v. Silvio Pellico 8.
Caselli cav. ing. Crescentino, v. Vittorio Eman. II, 2 oltre Po.
Pucci Baudana ing. Giuseppe, v. Carlo Alberto, 14.

Club Alpino Italiano
Via Alfieri 9.

Consiglio Direttivo della Sede Centrale.

Presidente del Club Alpino Ital.
Grober cav. avv. Ant., v. Sacchi 4.

Vice-Presidenti
Palestrino cav. avv. Paol., p. Carlo Felice 5.
Cederna cav. Ant., v. Moscova 40, Milano.

Consiglieri
Calderini cav. avv. Basilio, *Segretario gen.*, v. S. Dalmazzo 17.
Rey cav. Giac., *Tesoriere*, v. S. Dalmazzo 24.
Vaccarone cav. avv. Luigi, via Bogino 1, *incaricato delle pubblicazioni.*
Budden cav. Riccardo Enr., p. Castello 25.
D'Ovidio comm. prof. Enrico, c. Oporto 30.
Fusinato cav. prof. Guido, deputato al Parlamento, v. Montebello 21.
Pelloux generale comm. Leone, comandante la Divisione militare di Torino.
Vigna Nicola, v. del Carmine 6.
Rizzetti cav. Carlo, deputato al Parlamento, c. Re Umberto 28.
Sella ing. Corradino, Biella.
Toesca di Castellazzo, conte cav. avv. Gioachino, v. Accademia Albertina 5.
Timosci cav. ing. Luigi, Salita S. Francesco 2, Genova.

Redattore delle pubblicazioni.
Ratti prof. Carlo, via S. Quintino 24.

Applicato di Segreteria
Cavanna capitano Alessandro, via San Secondo 44.

Consiglio Dirett. della Sez. di Torino.

Presidente
Gonella cav. avv. Francesco, v. Roma 20.

Vice-Presidenti
Vaccarone cav. avv. Luigi, v. Bogino 1.
Rey Guido, via Cavour 35.

Segretario
Cibrario conte avv. Luigi, c. S. Martino 2.

Vice-Segretario
Fiorio Cesare, v. Garibaldi 13.

Consiglieri
Bertetti cav. avv. Michele, v. Bellezia 14.
Demaison dott. Vittorio, v. della Zecca 7.
Girola ing. Alberto, via della Rocca 25.
Palestrino cav. avv. Paolo, predetto.
Ricci marchese Vincenzo, piazza Carlo Emanuele II, 9.
Vallino cav. dott. Filippo, Leynì.
Vigna Nicola, v. del Carmine 6.

Vedetta Alpina - Grandioso Panorama delle Alpi - Museo alpino.

Palestra ginnastico-ricreativa
della Sezione di Torino
Monte dei Cappuccini.

Il Presidente della Sezione, *Presidente.*
Rizzetti cav. Angelo, *Vice-Presid.*, c. Re Umberto 28.

Circolo Scacchistico Torinese
Piazza Castello 25 (*Circolo Centrale*).

Costituito nel 1885 all'oggetto di promuovere l'incremento del giuoco degli scacchi. I soci si distinguono in *fondatori*, e furono 63 a formare il primo nucleo; in *ordinari* il cui numero aumenta vieppiù, ed in *onorari*, compresi in questi i membri delle altre Società Scacchistiche italiane ed estere.

Nelle sue sale convengono tanto gli inesperti per apprendere, quanto i più valenti scacchisti per esercitare il loro sapere; una biblioteca pregiata ed una raccolta di giornali speciali completano il corredo scientifico del Circolo.

Salutato al suo nascere come istituzione degna di plauso e decorosa alla Città di Torino, procurò a questa l'onore di essere proclamata sede del VI Torneo Nazionale di Scacchi dal Consesso Scacchistico radunatosi a Roma in marzo 1886.

Il Circolo Scacchistico Torinese ha per giornale ufficiale la *Gazzetta Letteraria.*

Consiglio Direttivo.

Presidente.
Sachero Celestino, Gr. Uff. ✻, Tenente Generale, Aiutante di Campo Generale onorario di S. M., p. Vitt. Em. I, 21.

Vice-Presidente.
Amati dei conti Sanchez Francesco, Gr. Uff. ✻, c. Vinzaglio 27 *bis.*

Consiglieri.
Martin D'Orfengo conte Giorgio, corso Vitt. Em. II, 9.
D'Ormea march. Gustavo, piazza Carlo Emanuele II, 9.
D'Oix comm. G. B., generale, v. Deposito 5.
Levi De Veali bar. cav. Alessandro, via Accad. Albertina 40.
Ancona Costante, c. Vittorio Em. II, 96.
Cavalleri Andrea, *Segret.*, via Bogino 18.
Crotti Paolo, *Cassiere*, via Cavour 1.

Circolo dei Dilettanti Fotografi
Corso Vinzaglio 23.

Direzione
Antonelli avv. Gius., via delle Scuole 11.
Barbaroux Emilio, v. Ospedale 1.
Biscaretti di Ruffia conte Roberto, *Presid.*, piazza Cavour 8.
Dalla Valle march. Luigi, v. Carlo Alb. 16.
Di Cervignasco conte Angelo, *Vice-Pres.*, v. dei Mille 7.
Di Gattinara march. Dionigi, v. Legnano 26
Gazzelli Brucco conte Paolo, v. S. Francesco da Paola 14.
Guallini avv. Adolfo, *Seg.*, v. Legnano 28.
Spezia cav. ing. Luigi, v. delle Scuole 5.

Società Zootecnica
Sotto l'alto patronato di S. A. R. il Duca d'Aosta.
Via Carlo Alberto 40.

Direzione.
Compans di Brichanteau marchese Carlo, *Presidente*, via S. Teresa 10.
Di Cervignasco conte Angelo, *Vice-Presid.*, v. dei Mille 7.
Ripa di Meana conte Giulio (Savigliano).
Aghemo di Perno conte Natale, nel Palazzo Reale.
Bassi cav. prof. Roberto, via Saluzzo 9.
Casalegno Luigi, piazza Eman. Filiberto 4.
Sella ing. Adolfo, c. Vinzaglio 15.
Gromis conte Gualberto, via Montevecchio 22.
Nasi cav. Roberto, *Segretario* e *Cassiere-Economo*, v. della Rocca 47.
Di S. Germano march. Casimiro, c. Vitt. Emanuele II, 12.
Vignola comm. Filippo, c. Vitt. Em. II, 61.
Di Pralormo conte Carlo, v. Sagliano Micca 4.
Pezzi avv. Giuseppe, via Po 10.

Società Torinese per le Corse di Cavalli
Galleria Subalpina, p. 1.

Patrono della Società
S. S. R. M. Umberto I.

Presidente
S. A. Reale Emanuele Filiberto di Savoia Duca d'Aosta.

Consiglieri Onorari.
S. A. R. Vitt. Em. di Savoia Conte di Torino.
S. A. R. Princ. Luigi di Savoia, Duca degli Abruzzi.
S. A. R. Princ. Tommaso di Savoia, Duca di Genova.

Vice-Presidente
Balbo Bertone di Sambuy conte Ernesto, v. Magenta 29.

Direzione.
Marsaglia cav. Luigi, p. S. Carlo 1.
Pansa Ernesto, c. Oporto 19.
Costa di Trinità conte Paolo, v. S. Francesco da Paola 15.
Gazelli di Rossana cav. Marco, via della Rocca 26.
Simondetti Camillo, p. Lagrange 1.
Vivalda di Castellino march. Filippo, via S. Teresa, 19.
Coardi di Bagnasco e di Carpenetto marchese Emanuele, v. Carlo Alberto 32.
Roggero Mario, v. Po, 1.
Ceriana cav. Arturo, v. Princ. Amedeo 34.

Società pei Tiri a volo.
Stradale Moncalieri, regione Pilonetto.
Villa Spinola.

Presidente
Santiano Cesare, c. del Valentino 40.

Vice-Presidente
Chiantore geom. Pilade, v. Pietro Micca 20.

Cassiere
Frontini di Saba G. B., v. Maria Vitt. 58.

Consiglieri
Gribaudi Alberto, barriera di Nizza.
Germonio avv. Delfino, p. Milano 1.
Colongo avv. Luigi, c. Vitt. Em. II, 93.
Forti rag. Emanuele, v. Carlo Alberto 9.
Verrando chir. Stefano, v. Lagrange 17.

Lega fra i Cacciatori e Proprietari
delle Provincie Subalpine.
Via S. Quintino 18.

La Lega ha per iscopo di: Impedire la caccia in contravvenzione alle leggi ed ai regolamenti. — Promuovere disposizioni d'interesse cinegetico. — Tutelare e favorire con tutti i mezzi legali la conservazione e la riproduzione della selvaggina. — Estendere l'azione della Lega nelle provincie limitrofe, e mettersi in relazione colle altre società di simil genere. — Sollecitare dal Parlamento, d'accordo colle Società consorelle, la legge unica che regola l'esercizio della caccia.

Soci Onorari
Il Prefetto di Torino.
Voli comm. avv. Melchiorre, v. Saluzzo 4.

Consiglio Direttivo

Presidente
Compans di Brichanteau marchese Carlo, v. S. Teresa 10.

Vice Presidente
Morra di Sandigliano cav. Vincenzo, via v. Maria Vittoria 4.

Segretario
Salvadori di Wiesenhoff bar. avv. Gio., via Mazzini 12.

Tesoriere
Turin-Boër Alberto, ✉, v. S. Quintino 18.

Consiglieri
Aghemo di Perno conte Natale, piazza S. Giovanni, palazzo Reale.
Rossotti cav. avv. Gius., p. Statuto 4.
Malabaila di Canale conte Alfredo, corso Lungo Po 6.
Nasi ing. cav. Agostino, v. della Rocca 27.
Ricci avv. Gian Franc., v. Pietro Micca 20.
Passerin d'Entrèves barone Ettore, corso Vitt. Em. II, 76.
Ripa di Meana marchese Alfonso, via Mazzini 40.

Cassiere Economo
Musy cav. Amedeo, via Po 1.

Società del Tiro a segno Nazionale
oltre la Barriera del Martinetto
Presidenza onoraria di S. M. il Re Umberto I.

Ufficio di Presidenza.

Presidente
Roux avv. Luigi, Deputato al Parlamento, via Davide Bertolotti 1.

Vice Presidente
Dalbesio ing. Adolfo, v. S. Franc. Paola 41.

Membri
Voli avv. Melchiorre, comm. ☒, Senatore del Regno, Sindaco, *membro nato*.
Tirotti dott. cav. Stefano, v. Saluzzo 44.
Mussino Giuseppe, via Alfieri 19.
Valerio ing. Cesare, v. Stampatori 21.
Gierleri Ernesto, via Galvani 2.
Rognone avv. Giuseppe, v. Garibaldi 33.
Zanardi cav. Roberto, Magg. 71 Fant., *Direttore delle esercitazioni militari*.

Segretario
Berton Cesare, via Groppello 10.

Società di Scherma e Beneficenza
della Città di Torino
(*già della Guardia Nazionale*)
Fondata nel 1847.
Via Rossini 2*bis*.

Presidente onorario
S. M. il Re Umberto I.

Vice-Presidente onorario
Il Sindaco della Città di Torino.

Consiglio d'Amministrazione.

Presidente
Deatanasio comm. Antonio, v. Rossini 7.

Vice-Presidenti
Ripa di Meana conte Alfonso, v. Mazzini 40.
Chiaperotti Alfonso, v. Acc. Albertina 27.

Tesoriere contabile
N. N.

Questore
Maletti Andrea, c. S. Maurizio 1.

Consiglieri
Bardi Ernesto, *Segretario*, via Mazzini 36.
Carignani di Valloria conte Augusto, via Botero 3.
Vergnano C. Annib., *Questore*, v. Alfieri 15.
Piasco Teresio, v. S. Teresa 10.
Abbriata Raimondo, v. Pallamaglio 18.
Deregibus cav. Fed., v. S. Massimo 53.
Gibelli Camillo, v. Ormea 40.
Negri nob. avv. Gius., v. Venti Settem. 17.
Omodei Zorini Gius., c. Vitt. Em. II, 59.
Salvadori di Wiesenhoff cav. avv. Gio., v. Mazzini 12.
Sincero ing. Francesco, p. Venezia 3.
Camusso cav. Adolfo, v. Roma 3.

Aiutante contabile.
Rinetti Pompeo, via Juvara 18.

Circolo Ufficiali
a Riposo ed in Congedo.
Via Maria Vittoria 26

Direzione

Presidente Onorario
S. M. Umberto I, Re d'Italia.

Vice-Presidenti Onorari
S. A. R. Vittorio Emanuele di Savoia Principe di Napoli.
S. A. R. Tommaso di Savoia Duca di Genova.
S. A. R. Emanuele Filiberto di Savoia Duca d'Aosta.
S. A. R. Vittorio Emanuele di Savoia Conte di Torino.
S. A. R. Luigi di Savoia Duca degli Abruzzi.

Presidente Effettivo
Sachero comm. Celestino, Ten. Generale.

Cassiere
Bruna cav. Giovanni, Maggiore,

Segretario
Truffo cav. Antonio, Capitano,

Club d'Armi
Via Arsenale 11, piano primo

Presidente
Bollero avv. Guido, v. Arsenale 6.

Vice Presidente
Abbati avv. Luigi, v. Alberto Nota 3.

Consiglieri
Forneris prof. Tancredi, v. S. Tommaso 4.
Vaccari Aristide.

Cassiere-Segretario
Scott Alfonso, p. Castello 18.

Maestro di Scherma
Vertechi Ernesto, c. S. Maurizio 63.

Società Ginnastica
Vie Magenta 11 e Massena 4
Corso Re Umberto 23.

Commissione d'Amministrazione.

Biscaretti di Ruffia conte Roberto, *Presidente*, p. Cavour 8.
Cibrario conte comm. Ippolito, *supplenza alla Presidenza*, c. San Martino 2.
Luserna di Rorà conte Emanuele, *supplenza alla Presidenza*, v. Assietta 19.
Signoretti cav. avv. Giovanni, *Tesoriere*, via Stampatori 6.

Saroldi ing. Carlo, *Ispettore*, v. Lagrange 7.
Nicol avv. Gius., *Segret.*, v. Mazzini 4.
Aymonino Alessandro, c. Palestro 9.
Regis cav. ing. Domenico, corso Vittorio Eman. II, 62.
Podio Vittorio, v. Della Rocca 20.
Arrigo Filippo, p. Carlo Felice 2.
Reviglio Giov., v. Carlo Alberto 5.
Vuetaz Carlo, v. Villa della Regina 7.
Gamba barone dott. comm. Alberto, corso Vittorio Emanuele II, 30.
Roasenda del Melle conte Carlo, *Censore*, via dei Mille 32.
Rubiola cav. Pietro, *Direttore-maestro*.

La *Società Ginnastica* predetta, oltre alle altre Scuole, ha instituita da tre anni nei suoi locali quella di

Ginnastica Medica.

Verrone cav. dott. U., *Direttore sanitario*, v. Mazzini 26.
Falchero cav. G., *Maestro*, v. And. Doria 2.

Le lezioni hanno luogo tutti i giorni (esclusi i festivi) dalle 17 alle 18.

R. Rowing-Club Italiano
(*Sez. Eridanea*)
Galleria Subalpina.

Fondato nel 1888 nello scopo di promuovere, essenzialmente sotto l'aspetto ginnastico, lo sviluppo e l'incremento del canottaggio in Italia. Conta circa 1500 soci divisi tra la Sede Centrale di Torino e le sezioni: Verbano, Ligure, Romana, Benacense, Lombarda, Cusiana e Lariana, Partenopea e Toscana. Vi sono inscritte 28 Società di Canottieri.

Direzione Generale.

Presidente Onorario.
S. M. il Re Umberto I.

Presidente
Marchetti cav. avv. Roberto, v. dei Mille 35.

Vice-Presidenti
Carle prof. comm. Gius. p. Statuto 15
Luserna di Rorà conte Emanuele, via Assietta 19.

Segretario
Rolando Tommaso, v. Perrone 8.

Vice-Segretario
Vinea Giovanni, v. della Rocca 21.

Cassiere
Bianchi Napoleone, p. Castello 26.

Consiglieri
Raimondo geom. Felice, (Rivoli).
Assauto Camillo, v. Moncalieri 52.
Boero Vincenzo, p. S. Martino 5.

Club Biciclettisti
Ascritto all'Unione Velocipedist. Italiana
Via Pio Quinto 9

Goria-Gatti avv. Cesare, *Presidente*, via Corte d'Appello 2.
Terenghi Adriano, *Segretario*.
Martini Ernesto, *Cassiere*.
Lastrucciavv. Giacinto, *Deleg. Un. Vel. Ital.*

Veloce-Club Torinese
fondato il 6 Maggio 1882
iscritto alla Unione Velocipedistica Italiana ed alla Federazione dell'Alto Rodano.
Sede: Parco del Valentino.
Ciclodromo: Corso Dante 40.
Ritrovo serale: *Birreria Voigt* (*ammezzati*).

Direzione.

Biglione di Viarigi conte avv. Agostino, *Presidente*, v. Maria Vittoria 18.
Mossone Lor., *Vice-Pres.*, v. Montebello 4.
Peracca conte dott. Mario Giacinto, *Segretario*, via S. Anselmo 6.
Poggio avv. Guido, *V. Segr.*, v. Baretti 36.
Aymonino Aless., *Cassiere*, c. Palestro 9.
Dogliotti Umb., *Economo*, c. Palestro 10.
Delsoglio Em., *Consigliere*, v. Ospedale 14.
Bonetti Gius., *Consigliere*, v. Consolata 7.
Velasco Luigi, *Consigliere*, v. Madama Cristina 11.

Personale di servizio.
Gamba Gio. - Gilli Gius. - Barbè Giacomo.

Associazione Liberale-Monarchica
Via Garibaldi 5.

Presidente
Berruti ing. comm. Giacinto, v. Ospedale 32

Vice-Presidenti
Nigra avv cav. Gustavo, v. S. Secondo 4.
Piana comm. Gio., v. del Carmine 26.

Segretario
Scarfiotti Lodovico, via Magenta 24.

Vice-Segretari
Lace Ferdinando.
Chiaves ing. E., via Assietta 24.

Consiglieri
Caccia comm. avv Gius., v. Giulio 20.
Bobba comm. professore Romualdo, via Garibaldi 45.
Corsi di Bonasco conte Giacinto, v. Mad. Cristina 6.
De Filippi avv. Gius., v. Cernaia 46.
De-Vecchi avv. cav. Gius., v. S. Teresa 24.
Fettarappa ing. cav. Giulio, v. Lagrange 29
Luserna di Rorà conte Emanuele.
Scavia comm. avv. Gio., v. Alfieri 21.
Vicari ing. Mario, c. Re Umberto 28.

Società dei Pattinatori in Torino

Ghiacciaia al Valentino.

S. A. R. il Duca di Genova, *Presidente.*
S. A. R. il Conte di Torino, *Socio d'onore.*

Direzione

Scarampi del Cairo march. Alb., *Vice-Pres.*, v. Bogino 25.
Voli Gaspare, via Saluzzo 4.
De Fernex cav. ing. Alberto, *Tesoriere*, v. della Rocca 29.
Luserna di Rorà conte Emanuele, via Assietta 19.
Salino conte Alfredo, c. Vitt. Em. II, 81.
Ivaldi avv. Alb., *Segret.*, v. Ospedale 45.

Comitato d'accettazione

Andreis barone Vittorio.
Biolley Alessio.
Pollotti di Rigras conte Alessandro.

Circolo dei Laghisti

Galleria Nazionale, Scala E, p. 1

Consiglio di Direzione

Presidente

Bono dott. prof. Gio. Batt., v. Po 31.

Vice-Presidenti

Dedonatis cav. Antonio, v. S. Tommaso 12.
Gilardini cav. uffiz. Pietro, via Ponte Mosca 18.

Direttore

Gilardini ing. Natale, p Solferino 7.

Vice Direttore

Giacosa Giuseppe, v. Cavour 4.

Cassiere

Righini Carlo, v. Po ang. v. S. Francesco da Paola.

Segretario

Ducloz avv. Carlo, v Corte d'Appello 7.

Consiglieri

Conelli avv. cav. Carlo, c. Vinzaglio 27.
De Silvestri prof. cav. Antonio, v. Pisa 45.
Minola Cesare, v. Garibaldi 35.
Bianchi Andrea, v. Roma 19.
Tagini Giovanni, v. Roma 9.
Travaglini Giovanni, c. Re Umberto 50
Durando avv. not. Edoardo, v. S. Dalmazzo 7

Contabile

Rinetti Pompeo, v. Iuvara 18.

Associazione Universitaria Torinese

Piazza Castello 52.

Direzione

Eula avv. Donato Costanzo, *Presidente.*
Ballestrero Lorenzo, *Vice-Presidente.*
Omodei Zorini Vincenzo, *Segretario.*
Caccianotti Attilio, *Economo.*
Venturi Paolo, *Bibliotecario.*
Radino Giuseppe, *Cassiere.*

Gara e Congresso musicale

da tenersi in Torino in occasione della scoprimento del monumento al gran Re Vittorio Emanuele II (Deliberazione del Comitato, giugno 1891).

Sede presso la Società *La Novella* via Alfieri 10.

Comitato permanente

Arcozzi Masino comm. avv. Luigi, *Presidente generale*, v. Bogino 49.
Fossati-Reineri conte Carlo Alberto. *Presidente della Sezione « Bande Musicali »*, v. Della Rocca 7.
Adami Eugenio, *Maestro di musica Società* La Novella, v. Nizza 29.
Armandi cav. avv. G. I., v. S. Massimo 4.
Arneudo Giuseppe Isidoro, v. Amedeo Avogadro 6.
Arneudo cav. Marcellino, v. Amedeo Avogadro 6.
Audifredi cav. Adriano, Collegno.
Azeglio Luigi, *Presidente Società* La Novella, c. Palestro 20.
Bertana Ernesto, v Nizza 7.
Biscaretti di Ruffia conte Roberto, via Cavour 8.
Bolzoni cav. Gio., p. Vitt. Eman, II, 21.
Dalbesio ing. Adolfo, v. S. Franc. Paola 41.
Dumontel cav. Federico, p. S. Carlo 2.
Fassò cav. uff. Carlo, v. Garibaldi 16.
Foschini cav. Gaet., p. Vitt. Eman. II, 21.
Galimberti cav. Gius., v. Pietro Micca 22.
Gallo Giacomo, *Cassiere Società* La Novella, v. Torquato Tasso 5.
Gandolla Giovanni, v. Urbano Rattazzi 7.
Montaldo comm. cav. uff. dott. Giuseppe, c. Vitt. Eman. II, 82.
Mussa cav. uff. Luigi, v. Bonafous 8.
Ottolenghi comm. Leonetto, v. Scuole 5.
Sacerdote cav. avv. Giacomo, v. Pio V 12.
Stramucci cav. prof. Emilio, c. Regina Margherita 113
Strada Achille, v. della Rocca 19.
Thermignon Delfino, *Maestro di musica* v. S. Chiara 8.
Torazzo di Castelnuovo conte Ignazio.

Esposizione Internazionale delle Forze vive dell'Operaio

con sezione speciale per le Memorie Storiche

Torino - 1898

Sede del Comitato:

Presso la Società iniziatrice **La Libertà**
Via Bogino 40 (portici Lamarmora)

L'Esposizione si divide in quattro grandi divisioni: 1ª Manufatti dell'operaio isolato od in cooperazione. — 2ª Istituzioni di previdenza, di assistenza e di beneficenza pubblica. — 3ª Igiene con Sezione speciale di quanto è nocivo all'esistenza dell'operaio. — 4ª Istruzione ed educazione dell'operaio; educazione della donna; governo della famiglia; allevamento dell'infanzia; statistica; bibliografia della questione sociale.

Della Esposizione si effettuerà nel cinquantesimo anniversario della promulgazione dello Statuto, la cui mercè ebbero vita le moderne Associazioni.

Comitato esecutivo.

Presidente

Diatto cav. Battista, via Moncalieri 10.

Vice-Presidenti

Arneudo cav Marcellino, via Amedeo Avogadro 6.
Montaldo comm. dott. Gius., c. Vittorio Emanuele II, 82.
Repettati geometra Gaetano, v. Bogino 9.
Sacheri comm. ing. Gio., c. Vitt. Eman. 25.

Tesoriere

Martinotti Dom., v. S. Franc. da Paola 37.

Direttore di contabilità

Audifreddi cav. Adriano, Banca di Torino.

Segretari

Frisetti cav. avv. Tancredi, v. Garibaldi 40.
Mogliatti Gualberto, v Roma 35.
Arneudo Giuseppe Isidoro, via Amedeo Avogadro 6.

Membri

Banchieri Luigi, *Società Fattorini Comm.*
Beronzo Angelo, *Società interna Officina Carte Valori.*
Berutto Luigi, *Società la Cooperante.*
Bodoira Lorenzo, v. Galliari, 12.
Borriero Gio., *Società Legatori di Libri.*
Boselli Franc, v. Roma 35.
Busca Michele, v. Cavour 24.
Castellardi Luigi, v. Goito 1.
Dallara Pietro, *Società Borgo Vanchiglia.*
Gallo Giacomo, *Società Operaia d'ambo i sessi la Novella.*
Gardino Olimpio, stradale Lanzo 100.
Giannini Pasquale, *Assoc. Gener. Operai.*
Giordano avv. cav. Luigi, Chieri.
Lancina Secondo, *Camera del Lavoro.*
Laura dott. prof. comm. Secondo, corso Valentino 3.
Losio ing. cav. Carlo, c. Vitt. Em II, 88.
Martina Isidoro, *Società Unione Artisti e Industriali.*
Maschera Evasio, *Società Cooper. Mecc.*
Mussa cav. uff. Luigi, v. Bonafous 8.
Ponzio Silvestro, *Soc. Reduci Patrie Batt.*
Roletto Giacinta, *Società Sarte da uomo e da donna.*
Solera Lodovico, v. Baretti 25.
Torrial Nicola, piazza Venezia.

Accademia di Canto Corale

Stefano Tempia

nella grand'aula della Scuola Vinc. Troya
Via Principe Amedeo 19.

Comitato direttivo

Franchi-Verney conte Giuseppe.
Berta comm. can. Aug., v Stampatori 13.
Radicati di Marmorito conte Vittorio, via Mazzini 52.
Roberti dott. prof. Gius., v. Vanchiglia 28.
Thermignon D., *Maestro dir.*, v. S. Chiara 8.
Molinari avv. Vitt., *Seg. cass.*, v. Vanchiglia 6.
Ratto Giov., *Archivista*, v Ponte Mosca 17.

Società Corale Valdese

Via Pio Quinto 15.

Morglia Vincenzo, *Presidente*, v. Ormea 4.
Ricca T., *Maestro-Dir.*, v. Mad. Cristina 26.

Circolo Mandolinistico Torinese

Via Roma 28 (Gall. Nazionale).

Amerio Carlo, *Presidente*, v. S. Secondo 10.
Zuccala Casimiro, *Segretario*, v. Genova 29.
Monsello Bernardino, *Maestro-Direttore*, v. delle Scuole 9.

Circolo Mandolinistico della Società *L'Esercito*

Via Arsenale 11.

Todo Luigi, *Direttore.*

Scuola sociale di mandolino e chitarra (*Amor*).

Via Barbaroux, 10, p. 1.

Valetti Gio., *presidente* p. Statuto 18
Riccardi Franc., *maestro dirett.*, v. Borgo Dora 29.

Circolo Corale Amicizia
Via Mercanti 11*bis*.

Balbo Bertone di Sambuy conte Ernesto, via Magenta 29, *Presidente*.
Dalbesio ing. Adolfo, via S. Francesco da Paola 41, *Direttore*.
Parmetler Pietro, via Arsenale 6, *Segret*.

Circolo *Arte e Lavoro*
Via Alfieri 10.

Presidente
Gatifa Paolo, v. S. Croce 2.

Vice Presidente.
Angeleri Giovanni, v. S. Anselmo 25.

Direttori.
Enrietti Giacomo, v. S. Donato 34.
Forgnone Gio., c. Reg. Margh. 134.

Cassiere
Gallo Giac., v. Torquato Tasso 5.

Segretario
Arneudo cav. Marcellino, via Amedeo Avogadro 6.

Circolo Impresari e Capi mastri costruttori
Via Botero 18, piano 1.

Presidente
Caretto Eugenio, corso Oporto 13.

Vice Presidenti
Buscaglione cav. Giacomo, via Monte di Pietà 15.
Besozzi Agostino, via Cernaia 24.

Consiglieri
Triulzi Gio. Batt., corso Palestro 3.
Stupenengo cav. Giuseppe, c. Vinzaglio 4.
Boffa cav. Giovanni, via Beaumont 5.
Bellia cav. Gius., v. Corte d'Appello 9.
Abate cav. Luigi, c. Oporto 41.
Faia Giuseppe, via Manzoni 7.
Gibello-Palazzo cav. Gio., c. S. Maurizio 25.
Crida Giovanni, corso Vinzaglio 14.
Florio cav. Carlo, v. Santa Giulia 31.

Censore
Regis Pietro, c. Oporto 36.

Cassiere-Economo
N. N.

Segretarii
Gallotto Marco, corso Vinzaglio 7.
Gastaldi Gioachino, c. Duca di Genova 6.

Revisori
Copasso Fiorenzo, via Gerdil 5.
Copperi cav. Gius., str. Valsalice 95.
Boggio Isidoro, corso Re Umberto 56.

Circolo dei Proprietari
di Piazza d'Armi
Corso Vittorio Eman. II, 104 p. 1.

Consiglio di Direzione.
Luserna di Rorà march. Maurizio, *Presid.*, via Cavour 13.
Vicarj ing. cav. Mario, *Vice-Presid.*, corso Re Umberto 28
Vigliani dott. Luigi, *V.-Pres.*, v. S. Quintino 34.
Montaldo dott. comm. Gius., *V.-Presid.*, c. Vitt. Em. II, 82.
Avenati-Bassi Gio., *Cassiere*, c. Vittorio Em. II, 104.
Vaccarino geom. G. ✉, *Segr.*, v. Cernaia 22.

Consiglieri.
Pellegrini ing. comm. Adolfo, c. Duca di Genova 35.
Ruscazio ing. cav. Emilio, c. Vinzaglio 15.
Dallosta ing. cav. Luigi, c. Vitt. Em. II, 63.
Chiesa cav. Felice, c. Oporto 26.
Regis Pietro, c. Oporto 36.
Chène I., v. S. Anselmo 2.
Marchelli geom. Angelo, via Cernaia 27.
Defilippi avv. cav. Gius., v. Cernaia 46.
Maggia cav. Gius., v. Pietro Micca 22.

Circolo Borgo San Secondo
Via Massena 20

Consiglio Direttivo

Presidente
Chiola cav. Enrico, via Sacchi 34.

Vice Presidenti
Adorni cav. dott. Nicolò, v. Massena 20.
Strada ing. Ernesto, c. Duca di Genova 4.

Segretario
Destefanis ing. Giuseppe, via Sacchi 36.

Cassiere
Migliau Abramo, v. Massena 20.

Consiglieri
Alessio Marcello, v. S. Secondo 56.
Amerio cav. dott. Luigi, v. S. Secondo 7.
Biglia Celestino, v. Massena 20.
Catella Pompeo, v. Massena 38.
Perino Domenico, v. Pastrengo 3.
Rambosio avv. Vincenzo, v. S. Teresa 11.
Stratta Sebastiano, v. Sacchi 36.
Viale Francesco, c. Duca di Genova 9.
Visetti Tommaso, v. Gioberti 27.

Revisori dei conti
Bruni rag. Alfonso, v. Massena 23.
Gastaldi geom. Gioachino, corso Duca di Genova 6.
Mino Enrico, v. Lamarmora 17.

Circolo Canavesano
Via Barbaroux 6

Presidente
Bertetti avv. cav. Michele, v. Bellezia 14.

Vice-Presidenti
Usseglio cav. avv. L., v. Genova 3.
Boggio cav. dott. Pietro, v. Berthollet 14.

Segretario
Penne avv. G. B., v. Garibaldi 21.

Cassiere
Richelmi cav. Gaetano.

Economo
Vacchino cav. cap. Michelangelo.

Società e Circoli diversi.

Accademia Filodrammatica, via Pietro Micca 22.
Americano, v. Mercanti 15.
Associazione fra gli Operai Tipografi, via S. Teresa 12.
Associazione liberale monarchica, v. Garibaldi 5.
Associazione razionalista, v. Mercanti 14.
Bargese, v. Carlo Alberto, 38.
Barriera di Francia, v. Giacinto Collegno.
Barriera di Nizza, v. Nizza 155.
Biciclettisti-Club, v. Pio Quinto 9.
Biellese, Galleria Nazionale, ing. E.
Borgo della Crocetta, via Amerigo Vespucci 4.
Borgo Po, p. della Gran Madre di Dio 14.
Borgo S. Salvario, via Goito 11.
Borgo Vanchiglia, via Vanchiglia 14.
Buonumore, p. S. Carlo 1.
Canavesano, via Venti Settembre 68 e Barbaroux 4.
Canottieri Soc. Armida, Parco Valentino.
Id. id. Caprera, id., id.
Id. id. Cerea, id., id.
Id. id. Eridano, id., id.
Id. id. Esperia, riva destra del Po, v. Collino.
Id. id. Ginnastica, Parco del Valentino.
Cappellai, via della Zecca 51.
Cavalleria Rusticana, v. Princ. Tommaso 17
Centrale di Torino, p. Castello 25.
Ciclamen, v. Carlo Alberto 2.
Club d'Armi, v. Arsenale 11.
Club di Scherma, via Ospedale 13.
Club Monregalese, v S. Tommaso 1.
Commercio, v. S. Franc. da Paola 10*bis*.
Corale Amicizia, v. Mercanti 12.
Corale Armonia, barr. di Nizza, v Tepice.
Corale Arte e Diletto, v. Montebello 32.
Corale del Martinetto, v. S. Donato 84.
Cristoforo Colombo, Società di M. S., via Saluzzo 7.
Dora e Borgo Dora, v. Basilica 3, p. 1.
Esperia, Galleria Subalpina.
Fascio Ferroviario, c. Re Umberto 10.
Filatelica Torinese, Gall. Nazionale p. 1, scala B.
Fotografi (Dilettanti), c. Vinzaglio 23.
Fratellanza Cuochi e Camerieri, v. Quattro Marzo 7.
Gioventù Cattolica (ricreativo), via Lagrange 7 p. 1.
Impiegati Ferrovie del Mediterraneo, Galleria Nazionale, p. 1.
Impresari e Capi Mastri Costruttori, via Botero 18, piano 1 (Vedi p. prec.).
Internazionale dei Viaggiatori di commercio, galleria Nazionale, ing. D.
Laghisti, Galleria Nazionale.
Macellai, via Mercanti 15.
Macchinisti e Fuochisti, v. Pallamaglio 12.
Martinetto (Industriale del), via San Donato 67.
Mignon, c. Vitt. Em. II, 14 *bis* oltre Po.
Monviso, c Vitt. Em. II, 104.
Operaio Cattol. S. Gioachino, v. Fucina 8.
Partito Socialista dei Lavoratori Italiani, Sez. di Torino, Comit. Reg. Piemont.
Sedi: *S. Salvatore*, via Ormea 34.
Borgo Po, via Tarino 7 *bis*.
Moncenisio, via Balbis 8.
Borgo Dora, via Chivasso 18.
Pattinatori, al Valentino.
Popolare, v. Mercanti 14.
Porta Susa e Borgo S. Donato, via Bertola 49, p. 1.
S. Salvario, via Goito 11.
S. Secondo, v. Massena 20.
Scacchistico, p Castello 25 (V. pag. 444).
Scherma, v. Venti Settembre 67.
Socialista Universitario, v. Mercanti 14.
Società dei Paper-Hunts, v. Ospedale 13.
Società del *Whist*, piazza Castello 23.
Società Filarmonica Torin., v. Orfane 2.
Sordo-Muti, v. Sagliano 5.
Svizzero, v. Alfieri 9.
Tiratori, v. Stampatori 4.
Ufficiali in ritiro, v. Maria Vittoria 26.
Id. in servizio, v. Maria Vittoria 27.
Unione-Conservatrice, v. Carlo Alberto 18.
Unione Filodrammatica Danzante, via Saluzzo 45.
Unione Corale *La Cecilia*, c. Regina Margherita 134.
Unione Escursionisti, v. Maria Vittoria 19.
Unione Valsesiana, v. Arcivescovado 1B.
Unione Velocipedistica italiana: *Ufficio di presidenza*, v. Maria Vittoria 18.
Valdocco, v. S. Donato 60.
Vanchiglia, v. Vanchiglia 14, p. 1.

MUSEI E BIBLIOTECHE

Museo Civico
Via Gaudenzio Ferrari 1.

Collezione di quadri, statue, incisioni, archit., ecc. di autori italiani moderni.
Collezione preistorica ed etnologica.
Collezione di mobili, utensili, armi, ceramiche, bronzi, stoffe, vetri, smalti, avori, ecc., delle età comprese fra il periodo Bizantino ed il principio del secolo corrente.
Memorie patrie, fra le quali la spada, l'elmo e le medaglie al valore di Re Vittorio Emanuele II, che il figlio e successore di lui, Umberto I, donava alla Città di Torino.
L'ingresso è libero tutti i giorni, dalle 9 alle 16, mediante il pagamento di una tassa di cent. 50. Al giovedì e alla domenica è gratuito dalle 12 alle 15.

Comitato Direttivo

Direttore
Avondo comm. Vittorio, v. Napione 2.

Consiglieri
Bertea cav. avv. Ernesto, v. Arsenale 43.
Brayda cav. ing. Riccardo, v. Siccardi 2.
Calandra cav. Dav., v. Princ. Amedeo 13.
Cantù Luigi, ✻, uff. ✉, v. Maria Vitt. 3.
Ceppi conte comm. Carlo, v. Bogino 20.
Claretta barone comm. Gaudenzio, via della Rocca 13.
Corsi di Bosnasco conte comm. Giac., via Madama Cristina 6.
Fabretti prof. comm. Ariodante, via Accademia delle Scienze 4.
Ferri comm. Augusto, v. Maria Vittoria 27.
Fontana avv. cav. Leone, p. Vitt. Em. I, 12.
Negri cav. prof. Pasquale, via Goito 11.
Pasini comm. Alberto, Cavoretto.
Quagliotti cav. Vinc., v. Maria Vittor. 51.
Scarampi di Villanova march. Fernando, v. S. Francesco da Paola 16.
Tabacchi comm. Odoardo, v. Accademia Albertina 6.

Segretario conservatore
Borboneso cav. uff. Emilio, v. Vanchiglia 4.

Capo custode
Moro Gio., Palazzo del Museo.

Armeria Reale
Piazza Castello 13.

È posta nell'ala destra del Palazzo Reale, [illegible] gresso pel pubblico dal portico sotto la Loggia [illegible] Re Carlo Alberto incaricava nel 1833 della [illegible] dell'ordinamento delle armi il conte colonn[illegible] torio Seyssel d'Aix, che ne fu quindi nomin[illegible] servatore e Direttore. Egli collocò le armi [illegible] armi nella *Galleria Beaumont* (così detta [illegible] del pittore che ne decorò la volta) e nella Rotonda, e ne pubblicò, nel 1840, il Catalogo. Essendo direttore il conte Luigi Seyssel d'Aix, Maggior Generale, si accrebbero i monumenti, e si prese a stampare il catalogo, del quale fu affidata la compilazione testè ultimata, al maggiore d'artiglieria A. Angeleri, secondo il nuovo ordinamento dal medesimo proposto ed eseguito, col quale i cimelj sono distinti in occidentali ed orientali; quelli nella Galleria, questi nella Rotonda, e divisi in tre grandi *classi*, suddivise in *serie*, distinte da lettere e numeri.

Sarebbe lungo l'enumerare i cimelj che si conservano in quest'Armeria, una delle principali di Europa; per il che si noteranno alcuni dei più pregevoli, per la storia d'Italia in genere e di Casa Savoia in ispecie, e per quella degli armaiuoli italiani.

Fra gli oggetti preistorici ed antichi (di pietra, di bronzo e di ferro) è da osservarsi: di bronzo, un *Umbone* da scudo (n° A.[1] 47), rarissimo, e quello unico in Italia; una spada (n° A[1]. 53) con *mezza ad antenne*, pregevolissima per la sua perfetta conservazione; e un *Sisto* (Xistus) (n° A.[1] 89) d'Arte della galèa romana, unico finora conosciuto.

Tra le armature storiche da uomo e da cavallo di secolo XVI sono da notarsi le seguenti:

Una del cardinale *Ascanio Maria Sforza Visconti* (n° B. 1); una da torneo, con pezzo di rispetto e di rinforzo, del duca EMANUEL FILIBERTO (n° B. [illegible] del 1561, opera di Giovanni Paolo Negroli armaiuolo da Milano; tre di *Girolamo* e *Antonio Martinengo* (numeri B. 3, 5 e 6); tre da torneo di altri della stessa famiglia (n. B. 9, 32 e 33); quella da torneo di *Valerio Corvino Zacchei* (n° B. [illegible] Spoleto; quella di *Gio. Battista Rota* (n° B. [illegible] Bergamo; quella bianca, da uomo d'arme, di *Sigismondo Neiberstorfer* bavarese; finalmente, quella dell'ingegnere militare *Rocco Guerrini* conte di Lyna (n° B. 34).

Del secolo XVII, e semplicemente da nominarsi, sono da notarsi le armature seguenti: quella di Uomo d'arme di CARLO EMANUELE I (n° B. [illegible] quella da torneo del principe EMANUELE F[illegible] (n° B. 43), generale di mare e vicerè in Sicilia per la Spagna; quella colossale di *D. Diego Filippo Guzman* I° marchese di Leganes (n. B. [illegible] governatore di Milano; e quella di *Alessio Maurizio Martino*, marchese di Parella (n° B. 50). Sono da ammirarsi: una corazza con fiancali e celata di borgognona, incisa a mo' di maglia a banda forbita e dorata, fatta alla foggia antica, appartenuta al Martinengo del XVI secolo; e una corazza, con celata della forma di berretto frigio, ricchissima di ornati e figure, a basso rilievo, di color nero su fondo granito e dorato, del più puro stile e della più fine esecuzione dell'aureo secolo del risorgimento delle arti in Italia.

Tra le parti di armature sono da noverarsi alcune [illegible] di quelle appartenute a CARLO EMANUELE I e [illegible] AMEDEO I, le corazze del principe Eu[illegible] di CARLO EMANUELE III e di VITTORIO AME[illegible]; e il petto della corazza di *Pietro Antonio*, [illegible] *Martinengo* cavaliere dell'ordine del [illegible] di Mantova. La *Targa* a foggia di man[illegible] attribuita erroneamente al Cellini, è uno dei [illegible] evoli lavori di cesello e di azzimina che si [illegible]. Ammirabilissimi sono: il *Caschetto* col [illegible] fulmina i Titani: la *Lingua di bue* di *Alfonso I d'Este*, le due *Spadone* di EMANUELE FILIBERTO, il *Maglio a croce*, da spada, opera del *Donatello*. [illegible] getto d'importanza storica, è da notarsi il [illegible] di tre canne, a ruota, appartenuto all'im[illegible] CARLO V. Veri capilavori degli archibu[illegible] mesi sono gli archibusi con i loro accessorii, [illegible] si, da Filippo II al vincitore di S. Quintino; [illegible] con le canne di *Gio. Batt. Francino* da [illegible] con le ruote, ed i guarnimenti a traforo e [illegible] *Carlo Bottarelli* da Brescia, degli anni 1665 [illegible] *Pistolone*, con guarnimenti stupendamente [illegible] pure di lavoro bresciano, e un *Archibuso* a [illegible] canna ottagona, con ornati incisi, e in[illegible] appartenuto al conte *Nicola Gambara* da [illegible] opera, certamente, dell'archibusiere *Angelo* [illegible] da Gardone.

La collezione di armi e di altri oggetti orientali è [illegible] assai, sebbene non molto ricca. Essa, come [illegible], è collocata nella Rotonda, nella quale sono anche messi in mostra i doni nazionali fatti a Re CARLO ALBERTO nel 1848, e a Re VITTORIO EMANUELE II nel 1859-60 e la spada di Napoleone I. Negli armadi isolati sono disposti altri doni fatti da particolari alla Maestà del fu Re VITTORIO EMANUELE II ed al Principe ereditario UMBERTO DI SAVOIA, ora Re d'Italia.

La economia del libro non ci permette una più [illegible] enumerazione delle preziosità che si contengono in quest'Armeria; ma siamo sicuri che i pochi cenni fatti basteranno ad incitare il forestiere a visitarla, ed egli troverà che siamo stati abbastanza [illegible] dicendola una delle principali d'Europa.

L'Armeria è aperta al pubblico in tutte le feste [illegible] alle 15. Nei giorni feriali occorre il bi[illegible] che si dà (*gratis*) nella Segreteria della [illegible] con detto orario. — Il nuovo **Catalogo**, [illegible] di oltre 500 incisioni, trovasi in vendita, [illegible] prezzo di L. 5, unicamente presso la detta Segreteria.

Direttore Conservatore
Cadorna conte Raffaele, tenente generale, Senatore del Regno, v. della Rocca 35.

Segretario
Napoli conte Luigi, v. delle Scuole 8.

Museo d'Antichità
Via dell'Accademia delle Scienze 4.

L'origine del Museo d'Antichità si fa risalire al [illegible] di Vittorio Amedeo II, il quale nel 1720 ce[illegible] all'Università di Torino gli oggetti antichi che [illegible] le private collezioni dei Duchi di Savoia ed affidava all'erudito antiquario veronese [illegible] Maffei la cura di raccogliere le varie iscri[illegible] disseminate nel palazzo e nelle regie ville. [illegible] questi riuscì a formare con esse la bella colle[illegible] epigrafica che venne, sotto la sua direzione, [illegible] nel porticato della nostra Università, e [illegible] illustrava nel suo *Museum Veronense*. [illegible], indotto dal re Carlo Emanuele III, Giu[illegible] Bartoli da Padova, professore di letteratura [illegible] nel nostro Ateneo, raccoglieva i marmi che [illegible] in alcune città del superiore Piemonte, [illegible] in una sala contigua alla biblioteca [illegible] collezione donata da Vittorio Amedeo, furono il nucleo intorno a cui si venne formando l'attuale splendido Museo d'Antichità.

E fin da' suoi primordii faceva già bella mostra una piccola collezione di antichità egizie raccolte in gran parte dal dottore Vitaliano Donati da Padova, nel suo viaggio scientifico in Oriente, intrapreso per eccitamento del re Carlo Emanuele, poichè oltre alla famosa tavola Isiaca, possedeva già la importantissima statua in granito rosso, portante i cartelli di Ramesse II, il Sesostri dei Greci.

Acquistata poi nel 1824, per munificenza del re Carlo Felice, la ricca collezione delle antichità egizie, fatta dal cav. Bernardino Drovetti nella sua lunga dimora in Egitto, come Console Generale di Francia, veniva questa collocata nel palazzo dell'Accademia delle Scienze, ove fu pure trasportata l'antica collezione dell'Università, rimanendo ancora in questa la collezione epigrafica. Ma coll'ultimo ordinamento dato ai varii Musei, venne anche questa riunita nuovamente col Museo d'Antichità, il quale ora si compone di due distinte, pregevolissime collezioni; la collezione cioè delle antichità greco-romane, che tende continuamente ad aumentare per gli scavi che si vanno operando in diversi punti del Piemonte dalla nostra benemerita Società di Archeologia e di Belle Arti, e la collezione egizia, divenuta, coll'acquisto della splendida collezione Drovetti, una delle più ricche d'Europa per statue colossali e per papiri funerarii.

Nella prima collezione, oltre al ricchissimo Gabinetto numismatico, dobbiamo segnalare all'attenzione dei visitatori fra i marmi, la statua di Cupido addormentato, e quella più piccola dell'amorino nelle spoglie di Ercole, che taluni sospettano possa essere lavoro di Michelangelo Buonarroti, e fra i bronzi il Fauno ed il Tripode, proveniente dagli scavi di Monteu da Po (l'antica Industria) e la Pallade trovata nel 1825 nel letto di un torrente presso Voghera; e va segnalata la raccolta dei vetri scoperti nelle tombe di Palazzolo Vercellese e tutta la suppellettile della necropoli di Castelletto Ticino. Nella seconda, ricordiamo specialmente la bellissima statua in basalto nero di Ramesse II considerata come il capolavoro dell'arte egizia sotto i Ramessidi, ed il grande papiro geroglifico funerario lungo circa venti metri, contenente il più compiuto testo che finora si conosca del *Libro dei Morti*, in cui sono esposte le dottrine degli antichi Egizii sulla vita futura, ed il papiro regio di somma importanza per lo studio della Cronologia egizia, il quale, giunto sgraziatamente a Torino in piccolissimi pezzi, fu riordinato nello stato attuale dall'illustre Seyffart.

Direttore
Fabretti Ariodante, uffiz. ✻, comm. ✉, cav. ✠, palazzo dell'Accad. Scienze.

Ispettore
Lanzone cav. Ridolfo Vittorio, via dell'Ospedale 5.

Applicato
Chiaves Enrico.

Museo di Mineralogia
Piazza e Palazzo Carignano.

Fu istituito dal professore Borson e recato al punto da non invidiare i più celebri d'Europa. Occupa sette grandi sale.

Spezia ing. Giorgio ✻, *Direttore*, via Accademia Albertina 21.

Assistente: Piolti dott. Gius., v. Saluzzo 4.
Id. Mylius dott. Carlo, c. Re Umberto 13.

Museo di Geologia
Piazza e Palazzo Carignano.

Questo Museo occupa presentemente per la parte paleontologica una lunga galleria (Invertebrati) e tre spaziose sale (2 di Vertebrati ed 1 di piante).

Parona dott. prof. Carlo Fabrizio, *Dirett.*, palazzo Carignano.
Virgilio dott. Franc., *assistente*, v. Po 48.
Sacco dott. prof. Federico, *assistente*, Professore di Paleontologia ed insegnante libero di geologia nella Regia Università, v. Maria Vittoria 48, p. 1.

Usciere, Sacchi Carlo Barnaba.
1° *Inserviente*, Sacchi Antonio.
2° *Id.* Sacchi Carlo.

Musei di Zoologia e di Anatomia comparata
Palazzo Carignano.

Questo Museo venne fondato da Carlo Emanuele III. Da principio non conteneva che le raccolte fatte dai Donati in Oriente: poi si aggiunsero altre raccolte di privati, fra cui quelle del conte di Bellino, del conte Carburi e del comm. Graneri: i professori Borson, Bonelli, Gené, Defilippi e Bellardi lo fecero grandemente progredire, e mercè l'opera loro può venir posto fra i primi Musei d'Europa.

Direttore del Museo di Zoologia
Lessona prof. comm. Mich., senat., palazzo Carignano.

Vice-Direttore
Salvadori conte Tommaso, via Principe Tommaso 17.

Assistente
Rosa dott. aggr. Daniele, pal. Carignano.

Assistenti aggiunti
Peracca dott. Mario G., v. S. Anselmo 6.
Borelli dott. Alfredo pal. Carignano.

Preparatori
Bainotti Silverio, palazzo Carignano.
Bonomi Serafino Clelia, pal. Carignano.

Direttore del Museo di Anat. comparata
Camerano prof. Lorenzo, p. Vitt. Em. I, 21

Assistente
Giglio-Tos dott. Ermanno, pal. Carignano.

Settore zootomico
Baraldi Pio, v della Rocca 48.

Museo Nazionale d'Artiglieria
Corso Siccardi nel Maschio della Cittadella.

Regio Museo Commerciale
Via Ospedale 32

Il Museo fu aperto al pubblico nel 1886 allo scopo di promuovere ed agevolare l'iniziativa dei commercianti negli scambi coll'estero, sia per la importazione di materie prime, come per la esportazione di manufatti nazionali in concorrenza sulle diverse piazze, dei prodotti similari di altri Stati.

Gli uffici del Museo stesso forniscono gratuitamente al pubblico tutte le notizie, che possono interessare il commercio, sui prezzi di merci estere, sulle diverse piazze mondiali, sui dazi di importazione ed esportazione, sulle tariffe dei trasporti sia per terra, che per mare, sui trattati di commercio ed amicizia e di navigazione stipulati coi diversi Stati.

Direttore.
Berruti ing., comm. Giac., v. Ospedale 32.

Capo ufficio.
Novellis di Coarazze barone ingegnere Alfonso, v. Po 43.

Impiegati.
Rolla Gio. Ferdinando, *Primo Commesso*, c. Valentino 3.
Gambini Massimo, *Secondo Commesso*, via Silvio Pellico 17.

Usciere.
Longo Achille, v. Baretti, 31.

Museo Merciologico Commerciale (*Prof. Arnaudon*).
Esposizione permanente *gratuità* di materie prime del commercio e dell'industria. Corso Palestro 1 *bis*.

Questo Museo, fondato dal compianto prof. Arnaudon e da esso offerto in dono alla Città di Torino nel 1860; comprende prodotti naturali e manufatti delle diverse regioni del globo, ed è diviso in dieci sezioni. Materiali da costruzione e da ornamento, (pietre) marmi, metalli, legni, ecc.); Combustibili fossili, legni); Prodotti chimici; Materie tessili; Minerali, vegetali e animali; Materie tingenti naturali (indaco, guada, cartamo, cocciniglia, chermes, lacca, artificiali (colori derivati dall'anilina, dai fenoli, dall'antracene, dalla naftalina, ecc.): Colori per la pittura; Materie concianti (scorze, radici, foglie, legni, frutti, galle, ossidi, sali, ecc.), cuoi e pelli; Materie grasse ed oleose, gomme resine e vernici; Materie alimentarie e droghe, utilizzazione dei residui della casa, della fattoria, delle manifatture e delle città.

Collezioni scolastiche per l'insegnamento oggettivo e pel lavoro manuale, quale ginnastica educativa; piccoli modelli di mobilio scolastico, quadri grafici per dimostrazioni del risparmio e previdenza, ecc.

Vedute prospettiche e planimetrie dei porti di mare e magazzini di commercio (*Docks*), edifizi principali, piani di città nazionali ed esteri. Ritratti e biografie d'uomini utili, i quali, come scopritori o amministratori, giovarono all'incremento delle industrie e del commercio.

Al mantenimento di questa istituzione concorre attualmente il Municipio che provvede i locali, il mobilio, gli oggetti di consumo, gli strumenti scientifici per dimostrazioni e il personale inserviente e di segreteria. Le collezioni del Museo sono provviste gratuitamente da benemeriti donatori il di cui nome figura nel Catalogo e nelle Tabelle visibili nelle Gallerie.

Il Museo Merciologico venne premiato alle Esposizioni universali; ebbe il Diploma d'onore alle Esposizioni di Torino, Palermo, Genova.

Per richiesta al custode, dimorante nell'istesso palazzo, il Museo può essere giornalmente visitato.

Il segretario trovasi ordinariamente in ufficio dalle 8,30 alle 11,30 e dalle 13,30 alle 17,30 nei giorni feriali.

Direttore onorario
N. N.
Arduin rag., Casim., *segret.*, v. Carlo Alb. 9.
Mascarini Carlo, *inserviente e custode*, corso Palestro 1 *bis*.

Museo Nazionale di Bacologia e di Sericoltura
Via S. Francesco da Paola 24.

Nel 1884, per iniziativa dei sig. cav. G. B. Debernardi e geom. cav. A. Marini, venne tenuto il 3° Congresso Nazionale di Bacologia e di Sericoltura.

In seno al Comitato ordinatore, il comm. professore Edoardo Perroncito faceva notare la grande importanza che avrebbe avuto un Museo ove fossero raccolti i lavori rappresentanti tutti i progressi che si fecero riguardo a questa industria.

Il Comitato raccolse da alcuni espositori il materiale che aveva figurato alla Mostra italiana, aggiungendo a questo altri doni di oggetti vari che ben tosto il primo nucleo del Museo, di cui venne dal Congresso confermata la fondazione. Il Ministero di Agricoltura e la Direzione della R. Stazione bacologica sperimentale di Padova fecero dono di quanto avevano esposto nella sezione bacologica. Si iniziò pure una biblioteca speciale tecnica con offerte di privati e del Ministero. La Camera di Commercio di Torino, che con tanta cura presiede alle arti e alle industrie, accolse nel proprio palazzo il nascente Istituto accettando di patrocinare con la sua autorità il Museo stesso, vistane l'importanza ed il vantaggio.

Il Consiglio Direttivo del Museo venne varie volte chiamato arbitro in questioni bacologiche. Annesso al Museo trovasi un laboratorio di microscopia che si occupa di osservazioni sui semi, sulle farfalle, crisalidi ed altri materiali. Dall'anno 1881 al 1892 bandì Concorsi e Congressi bacologici fra confezionatori di seme bachi e allevatori, i quali recarono grandissimi vantaggi all'industria, servendo ad additare al pubblico i migliori preparatori di seme serico. Tenne importanti riunioni per la discussione delle più vitali questioni bacologiche e recentemente fondò una bigattiera modello con annesso riuscitissimo geiseto sui colli di Torino, verso Cavoretto a 20 minuti dal ponte Isabella.

Il Museo è aperto al pubblico tutti i giorni, meno festivi, dalle ore 8 alle 11 e dalle 14 alle 18.

Consiglio d'Amministrazione

Presidenti onorarii
Vasco cav. Amedeo, v. dei Mille 23.
Siccardi avv. comm. Ferdinando, via S. Francesco da Paola 12.

Presidente effettivo
Perroncito comm. prof. Edoardo, c. Valentino 40.

Vice-Presidenti
Ceriana-Maineri conte avv. Lodovico, deputato, corso Duca di Genova 27.
Meille Paolo, ✻, ⛀, c. Vitt. Em. II, 97.

Consiglieri
Giretti avv. Edoardo, a Bricherasio.
Sacerdote cav. Ezechia, v. Maria Vitt. 26.
Bertoldo Andrea, via Ospedale 26.
Duprè barone Luigi, via Ospedale 5.
Marini geom. cav. Alessandro, *condirettore e bibliotecario*, via Carlo Alberto 9.
Ferreri cav. Casimiro, v. Nizza 17.

Segretario-Economo
Porro dott. Gio., via dei Fiori 36.

Ordinatore e Conservatore
De Bernardi cav. G. B., *vice Presidente Onorario, Direttore del Giornale l'Industria Serica*, v. S. Franc. da Paola 43.

Censori
Silva Giuseppe.
Chicco Eugenio, v. Arsenale 19.

Regia Pinacoteca
(Galleria di quadri antichi) Via e Palazzo dell'Accad. delle Scienze 4.

Baudi di Vesme conte Alessandro, *Ispettore Reggente la Direz.*, v. della Rocca 23.
Cantù Luigi ✻, uffiz. ⛀, *Segret. economo*, v. Maria Vittoria 3.
Sacco Carlo, *Vice-segret, economo*, v. Princ. Amedeo 6, palazzo dell'Accad.

Istruzioni pei Visitatori della Pinacoteca e dei Musei.

L'entrata ai predetti Musei ed alla R. Pinacoteca venne con R. Decr. 10 giugno 1875 fissata a L. 1 per gli adulti, e 0,50 pei fanciulli al disotto dei 12 anni. In tutte le domeniche e nelle altre feste registrate dal calendario l'ingresso è gratuito. — Per visitare le località qui sotto descritte basta munirsi di regolare biglietto.

Armeria Reale. — Palazzo Reale, Piazza Castello 13. — Domenica dalle 11 alle 15 — *Il permesso si rilascia per ogni giorno feriale nell'ufficio della Galleria.*

Museo civico (Galleria moderna: Storia del lavoro e ricordi del paese). — Via Gaudenzio Ferrari 1, — Domenica e giovedì dalle 12 alle 15. — *Ad ogni giorno per richiesta al custode.* (Non si dànno mancie).

Museo industriale italiano, prodotti e macchine. — Via Ospedale 32. — Domenica dalle 12 alle 16. — *Ad ogni giorno per richiesta al custode.*

Museo merciologico municipale, collezione di materie prime del commercio e dell'industria, corso Palestro 3.

Istituto di Anatomia normale e patologica. — Via Cavour 31. — *Ad ogni giorno per richiesta al custode.*

Museo craniologico. — Piazza Castello, Palazzo Madama, parte antica, Accademia di medicina. — *Il permesso vien rilasciato dai rispettivi Direttori.*

Orto botanico. — In coerenza al giardino pubblico presso il castello del Valentino. — *Ad ogni giorno per richiesta al custode.*

Palazzo Reale. — È visibile nei giorni di giovedì e domenica dalle 12 alle 16.

Biblioteca Nazionale

Via Po 17, p. 1.

La privata biblioteca dei Duchi di Savoia fu la vera prima origine della biblioteca universitaria di Torino, ora Nazionale. Assai modesto fu infatti il primo nucleo di libri già esistente ad uso universitario. Fondatore della biblioteca fu il re Vittorio Amedeo II (1720). Venne in seguito accresciuta per liberalità sovrane e private, fra cui notevole quella dell'ab. di Caluso, che legava alla biblioteca pubblica oltre a seicento preziosi volumi, non che alcune rarissime edizioni di opere arabe, persiane, caldaiche e indostaniche, e la stupenda collezione di edizioni aldine, dono del marchese Carlo Alfieri di Sostegno. Vistoso è il numero delle edizioni del primo secolo della tipografia. Numerose sono le edizioni in membrana, fra cui la Poliglotta d'Anversa. Le principali ricchezze di questa biblioteca sono i codici manoscritti arabi, greci, latini, italiani e francesi, e i codici antichissimi in pergamena, già appartenenti al Monastero di Bobbio. Il numero dei volumi (per gli acquisti fatti in questi ultimi anni) sale ora a 250,000, oltre una ricca raccolta di stampe ed un'altra singolarissima che comprende, quasi completa, la Flora piemontese.

Prefetto

Carta avv. cav. Franc., v. Maria Vittoria 40, p. 1.

Bibliotecario onorario

Peyron prof. Bernardino, comm. ✱, via Bogino 27, p. 3.

Bibliotecari

Ottino cav. Gius., (comandato alla *Nazionale* di Palermo).
Severini cav. prof. Erasmo.

Sotto-bibliotecari

Buonanno Gennaro, v. Montebello 21.
Vay dott. Lorenzo, ✉, v. Bava 10, p. 1.
Marengo dott. Enrico, v. Baretti 9, p. 2.
Serafino dott. Gabr., v. Maria Vittoria 3, p. 3.

Ordinatori

Borgna Antonio, v. Princ. Amedeo 16, p. 4.
Mulatero Camillo, v. Accad. Albertina 3.

Distributori

Nicola dott. Guido, v. Maria Vitt. 28, p. 1.
Imberti Giovanni, v. Lagrange 19.
Pianetti Paolo, via Orfane 30, p. 3.
Fanghi Giulio, v. Palazzo Città 12, p. 4.
Imberti Ulrico, v. Villa Regina 6, p. 2.
Anselmi Carlo, corso Cairoli 24, p. 2.
Nicola Enrico, v. Po 14, p. 3.
Chiaudano Emanuele, v. della Villa della Regina 1.
Andreis Achille, v. S. Massimo 43, p. 2.
Trasatti Raffaele, v. Bogino 21.

Serventi

Borgogno Matteo, v. Po 14, p. 3.
Graglia Alberto, v. Po 19, p. 4.
Badariotti Giuseppe, v. Po 19, p. 4.
Boasso Francesco, v. Montebello 5, p. 2.
Bo Luigi, v. Po 19 p. 4.
Etzo Raimondo, v. Casale 7 p. 1.

Biblioteca Civica

Palazzo Municipale, piano nobile.

Proposta e propugnata fin dal 1855 dal comm. Giuseppe Pomba, consigliere comunale, fu aperta al pubblico il 22 febbraio 1869.

Ha per iscopo precipuo di favorire lo studio delle scienze applicate alle arti ed alle industrie e di fornire cognizioni utili alla classe operaia.

Conta 94,000 volumi circa, tra i quali molti di gran pregio che trattano appunto di scienze, arti ed industrie. A formar questo suo primo nucleo concorsero le librerie donate dal prefato comm. Pomba, dal cav. Antonio Longhi, dal cav. G. Antonelli, dall'abate commendatore Michelangelo Castelli, dagli eredi del barone I. A. Todros, dal conte Ludovico Dalpozzo di Mombello, dal marchese Carlo Alfieri di Sostegno, dalla marchesa Giuseppina Alfieri di Sostegno, dal comm. professore Giuseppe Baruffi, dal cav. Luigi Capello, dal marchese Ainardo Benso di Cavour, dalla signora Giuseppina Corte vedova Decaroli, dal conte Luigi Cibrario, dal comm. prof. Ascanio Sobrero, dal comm. Giovanni Plana, dal conte Federigo Sclopis, dal dott. Pietro Borsarelli, dal cav. Giovanni Giuseppe Fasone, dal sig. Saverio Luisia, dai signori avv. Adolfo, ingegnere Ettore e dott. Oreste fratelli Mattirolo, dal cav. prof. Cesare Parrini, dal barone avv. Alessandro Vita Todros, dal comm. dott. coll. Antonio Garbiglietti, dal conte Paolo Ballada di San Robert, dalla signora Margherita Piacenza, vedova del S.E. Michelangelo Castelli, dal comm. ing. Oreste fratelli Castelli e dal comm. prof. Giacinto Pacchiotti.

Nella loggia per cui si accede alla Biblioteca, il Municipio fece collocare il busto del Pomba (opera pregiata dell'Ambrosio) ed una lapide, nella quale sono ricordati i nomi degli egregi personaggi sovra nominati che con doni cospicui si resero benemeriti della Biblioteca

Essa è aperta al pubblico dal 15 ottobre a tutto marzo nei giorni feriali dalle 10 alle 15 e dalle 18.30 alle 22, nei giorni festivi dalle 9 alle 24. Negli altri mesi dell'anno nei giorni feriali dalle 10 alle 16 e nei giorni festivi dalle 9 alle 12.

È molto frequentata. Nello scorso 1895 i lettori furono 72,081 e richiesero 82,155 opere.

Direttore

Carrera avv. cav. Quintino, *capo ufficio*, v. S. Quintino 21.

Vice-Direttore

Camussi Gius., corso Princ. Oddone 27.

Applicati

Lombard Gio., v. Gaudenzio Ferrari 7.
Zo Giovanni, v. Gioberti 6.
Pastore Franc., v. Giulio 8.
Ferrero avv. Adolfo, v. Montebello 22

Distributori

Griva cav. Gaetano, c. Vitt. Em. II, 25.
Paldi Emanuele, v. Saluzzo 53.

Biblioteca e Medagliere di S. M. il Re d'Italia

Piazza Castello 13.

Essa contiene oltre settantamila volumi stampati e più di duemila manoscritti. Tra gli stampati primeggia la serie delle opere spettanti alla storia ed amministrazione degli antichi Stati di Casa Savoia, numerosa la serie di scritti militari, libri d'arte, viaggi specialmente d'Italia, grandi viaggi, e volumi stampati in Piemonte nel secolo XV. Nei manoscritti vanno più di 1000 quelli che appartengono alla storia dell'antica nostra Monarchia, varii manoscritti miniati e di primari artisti, portolani antichi e cosmografia, cronache e storie italiane, trattati militari, ed inoltre da 150 codici orientali, specialmente arabi. Possiede anche questa biblioteca una collezione di disegni di antichi maestri, e soprattutto delle scuole italiana, fiamminga ed olandese. Annesso a questa Biblioteca è il *Medagliere di S. M.*, composto di oltre 40,000 pezzi tra monete greche, romane, italiane, sigilli, medaglie, ecc.

Bibliotecario
e Conservatore del Medagliere

Carutti di Cantogno bar. comm. Domenico, Senat. del Regno, v. della Zecca 7.
Pezzi Luigi, ✉, Archivista nella R. Casa, *Aiutante*, v. S. Massimo 11, p. 2.

Biblioteca Militare del Presidio di Torino

Via Plana 2.

La medesima è composta delle biblioteche del Corpo dello Stato Maggiore, del Corpo Reale d'Artiglieria e del Corpo del Genio militare, esistenti una dal 1814, l'altra dal 1815 e la terza dal 1847. Nel 1854 si fusero in una sola queste tre Biblioteche ed essa venne dato il nome di *Biblioteca delle Armi speciali*, e fu destinata a servire alle predette speciali milizie. Nel 1855 le fu mutato il nome in quello di *Biblioteca Militare*, e se ne estese l'uso ad ogni milizia dell'Esercito di presidio in Torino, ai professori di stabilimenti militari ed agli impiegati della militare amministrazione, e ne venne affidata la Direzione ad un Ufficiale dell'Esercito. Questa, non inelegante ed assai bene ordinata Biblioteca, presentemente contiene volumi 28,900 pel valore di L. 243,200, specialmente attinenti alle scienze militari; e mediante il continuo acquisto di nuove opere, essa è mantenuta a livello delle novità e dei progressi in ogni parte della scienza e delle arti affini alla milizia.

Direttore

Bottini cav. G. Francesco, *Capitano*, via Venti Settembre 14.

Distributore

Luera Nicola, *Sottotenente*, via Plana 2.

Biblioteca della R. Accademia di Medicina

Via Po 16.

Giacomini prof. cav. Carlo, *Bibliotecario*, corso Vitt. Emanuele II, 18.
Tosi Gio., *assistente*, v. Po 16.

Biblioteca dell' Accademia delle Scienze

Via Maria Vittoria 3, p. 2.

Essa è ricca degli atti delle principali Società scientifiche del mondo. Raro ornamento ne è la raccolta di opere stampate e manoscritte fatte dal conte Vidua ne' suoi viaggi transatlantici e donata dal padre. Ancora vanno aggiunte le numerose e rarissime opere che formavano la biblioteca del prof Costanzo Gazzera, che fu Segretario perpetuo dell'Accademia, nonchè quelle che costituivano le librerie degli illustri Plana e Sclopis, stati ambidue Presidenti dell'Accademia.

Onde mantenere a questa GUIDA *la sua esattezza ed incontestata utilità per ogni ordine di cittadini, preghiamo il Pubblico di volerci coadiuvare, annunciandoci i traslochi, le promozioni, le onorificenze, le costituzioni di Società, i cambiamenti di Ditte, i decessi, ed ogni sorta di variazioni avvenute nel corso dell'anno.*

Le correzioni si eseguiscono **gratis** *inviandole alla Ditta editrice* **G. B. Paravia e C.**, via Arsenale, 29.

RELIGIONE

Arcivescovo.

S. Em. Mons. Davide dei Conti Riccardi dott. in Teol. ed ambe leggi, comm. ✻, preconizzato Arcivescovo di Torino il 14 dicembre 1891.

Curia Arcivescovile.

Vicario generale

Gazelli di Rossana teol. avv. Stanislao comm. ✻, p. S. Giovanni 9.

Pro-Vicarii generali

Colomiatti Eman. can., teol. e dott. in diritto canon., belle lettere e filosofia, p. S. Giovanni 8.

Lotteri D. Michele, curato di S. Maria di Piazza, vicolo S. Maria 5.

Pro-Vicario Moniale

Nasi comm. ✻ can. Luigi, teol. coll., via Venti Settembre 85.

Avvocato fiscale generale e della mensa, ed avvocato difensore dei matrimoni

Colomiatti Emanuele, predetto.

Cancelleria Arcivescovile.

Via Arcivescovado 12.

Corno teol. Gius. Bernardo, *not. apostolico, cancelliere*, palazzo Arcivesc.

Alasia teol. coll. Tommaso, *notaio apostolico, segretario*, palazzo Arcivescovile.

Rocchietti D. Mauro, *segretario*, corso Re Umberto 11.

Chiaudano teol. avv. Bartol., c. V. Em. 11, 1.

Aghemo Michele, *cursore*, pal. Arcivesc.

Capitolo Metropolitano.

Pelletta di Cortanzone teol. cav. Camillo, comm. ✻, *prevosto, limosiniere emerito del Re*, via Venti Settembre 78.

Gazelli di Rossana teologo avv. Stanislao, comm. ✻, *arcidiacono*, p. S. Giovanni 9.

Nasi teol. coll. Luigi comm. ✻, *tesoriere*, via Venti Settembre 85.

Morozzo Della Rocca teol. Carlo, commendatore ✻, *arciprete, limosiniere onorario del Re*, v. Venti Settembre 78.

Re teol. coll. Gius. Giacomo, *cantore* e *teologale*, piazza S. Giovanni 9, p. 3.

Chiuso teologo Tommaso, *primicerio, not. apost.*, via Venti Settembre 78.

Sorasio teol. Michele, *notaio apostolico*, via Genova 15.

Verlucca D. Gio. Battista, teol. coll. prof., *penitenziere*, via Venti Settembre 83.

Ramello G. B., dott. in teol. ed A. L., p. S. Giovanni 8.

Elia teol. Giov. Antonio, *vicario perpetuo*.

Canonici onorarii

Colomiatti Emanuele, p. S. Giovanni 8.

Allamano Giuseppe, teol. coll., rettore del Santuario della Consolata.

Forcheri Raffaele, prel. dom. di S. S., v. Corte d'Appello 2.

Piovano Giuseppe, teol. coll., prof., via Venti Settembre 83.

Borrone teol. Giacomo, via Consolata 15.

Casalegno D. Gius., rettore della Confraternita della SS. Trinità, v. Garibaldi 6.

Roetti teol. coll. Bartol., Direttore della Piccola Casa della Divina Provvidenza.

Camisassa teol. Giacomo, vice-rettore del Santuario della Consolata.

Busca teol. Edoardo.

Fresia cav. Silvio, capp. onor. di S. M.

Berrone teologo Antonio.

Cerimoniere

Cerchio D. Simone, v. Venti Settembre 81.

Collegiata
sotto il titolo della SS. Trinità
nella Metropolitana.

Berta teol. coll. Augusto, comm. ✻, prof., decano, *preside della Coll. e rett. della Congr. di S. Lorenzo*, v. Stampatori 15.

Ghiglieri teol. Carlo ✻, v. Pal. di Città 4.

Nicco teol. Antonio, *amministr. parrocchiale del Corpus Domini*, via Milano 3.

Roero di Monticelli cav. teol. Salvatore, via Milano 3.

Wench teol. Prospero, v. Palazzo di Città 4.

Maffei teol. Francesco, via del Palazzo di Città 4.

Reyna teol. Guglielmo, via del Palazzo di Città 4.

Gauthier teol. Federico, via Milano 3.

Bonnet D. Amedeo, v. Palazzo di Città 4.

Berrone teol. Antonio, via Milano 3.

Grossi D. Gio., v. Milano 3.

Grignolio teol. avv. Alessand., v. Milano 3.

Fino teol. coll. Giocondo, v. Milano 3.

Canonici onorari

Barbet teol. Agostino, via S. Donato 31.

Calaverotti nobile D. Giacinto, via san Domenico 20, p. 3.

Rabezzo D. Edoardo, v. Corte d'Appello 6.

Spera D. Severino, vice rettore della Confraternita dello Spirito Santo, via Leopardi 14.

Varese avv. Carlo, via S. Tommaso 6.

Ferrero Giuseppe, condirettore della Piccola Casa della Divina Provvidenza.

Melanotte prof. Carlo Enrico, via Villa della Regina.

Anfossi prof. Giovanni, ✻.

Brielli Franc., teologo collegiato.

Papa cav. prof. Vincenzo, capp. onorario di S. M.

Cerimoniere

Goda teol. Felice, add. alla parrocchia del Corpus Domini, v. Porta Palatina 5.

Cappella Capitolare.

Sacerdoti coristi

Alloatti teol. Gio., corso Valdocco 1.

Bessone D. Gius., v. Venti Settembre 77.

Ronco D. Antonio, via Basilica 10.

Talpone teol. Emilio, v. Bava 1.

Morella D. Ferd., v. Venti Settembre 73.

Musici

Bersano Antonio, *organista*, piazza Emanuele Filiberto 7.

Bronzino Giuseppe, *tenore*, Grugliasco, via Monetti 2.

Chiesa Onorato, *tenore*, v. P. Palatina 10.

Tagliolini Gio., *tenore*, via Madama Cristina 33.

Saccio Prospero, *basso*, v. Franco Bonelli 8.

Parroci
della Città e territorio.

Prima P. Carlo, curato di S. Carlo, via Alfieri 1.

Barberis D. Vittorio, curato dei Ss. Vito, Modesto e Crescenzio.

Berardi teol. Carlo, curato a Soperga.

Bono D. Francesco, vicario parrocchiale di Pozzo di Strada.

Borgna P. Teodoreto, curato della parrocchia della Madonna degli Angeli.

Bruno D. Giuseppe, dell'Oratorio di san Filippo, curato di sant'Eusebio, via Maria Vittoria 5.

Buri D. Vinc. ✻, prevosto a Lucento.

Cirola D. Gio. ✻, curato dei Ss. Simone e Giuda (B. Dora) S. Gioachino.

Casale teol. Carlo, vicario parrocchiale dell'Abbadia di Stura.

Cesare D. Gio. Battista, curato della Madonna del Pilone.

Chelotti D. Michele, curato della parrocchia di Mongreno.

Colombero can. Giacomo, curato di S. Barbara, via Perrone 11.

Cravesana ingegn. Giovanni, curato dei Ss. Angeli Custodi, via S. Quintino 37.

Cumino D. Vincenzo, curato della Beata Vergine del Carmine.

Delorenzi P. Cornelio, curato di Madonna di Campagna.

Elia teol. Gio. Ant., curato della Metropolitana, via Venti Settembre 85.

Fileppo D. Maurizio, vicario di Cavoretto.

Filipello teol. coll. Matteo, curato di San Franc. da Paola, v. Po 16.

Gay D. Vitt., prevosto del Lingotto.

Grande D. Pietro, curato della parrocchia di S. Margherita.

Griva D. Filippo ✻, curato della parrocchia della Concezione, via S. Donato 17.

Lotteri D. Michele, curato di S. Maria di Piazza, predetto, vicolo S. Maria 5.

Marcellino D. Luigi, curato della parrocchia dei Ss. Martiri, via Barbaroux 30.

Meano teol. Lorenzo, curato di Sassi.

Montuoro P. Filippo, curato di san Dalmazzo, via Orfane 3.

Mossotto D. Michele, economo spirit. della parrocchia di S. Gaetano al R. Parco.

Muriana teol. Domenico, curato di santa Teresa, via S. Teresa 5.

Nicco teol. can. Ant., amministr. della parrocchia del Corpus Domini, v. Milano 3.

Parena P. Petronio, curato al S. Cuore di Gesù, via Brugnone.

Piano D. G. B., curato della Gran Madre di Dio, p. della Gran Madre di Dio 4.

Prato Don Leone ✻, curato di S. Secondo, via san Secondo 8.

Reviglio teol. Felice, curato dei Ss. Filippo e Giacomo (di Sant'Agostino), via santa Chiara 9.

Robert D. Antonio ✻, curato di Mirafiori.

Roccati teol. Alessandro, vicario parrocchiale della Crocetta, via Orbassano 5.

Rossi teol. Giacomo, amministratore di Reaglie.

Spandre teol. Luigi, curato dei Ss. Apostoli Pietro e Paolo, piazza Saluzzo.

Traversa D. Giulio, curato di S. Massimo, via dei Mille 18.

Trucchi monsign. Giacomo, curato della SS. Annunziata, Cameriere Segreto di S. S., via Po 49

Turbiglio P. Antonio Luca ✻, curato di san Tommaso.

Vigo teol. coll. Ilario, curato a S. Giulia, borgo Vanchiglia.

Seminario Arcivescovile
Via Venti Settembre 83.

Istituito per l'educazione dei giovani chierici raccolti nel palazzo omonimo, costruito nell'anno 1725 sul disegno del Juvara.

Bertagna S. E. Mons. dott. G. Batt. vescovo tit. di Cafarnao, *Rettore*, v. Venti Sett. 83.
Verlucca teol. coll. canon. Gio. Battista, *Ripetitore* e *prof.*, v. Venti Settembre 83.
Chiaffrino teol. Biagio, v. Venti Sett. 83.
Teppati teol. Gius., *Segret* v Venti Sett. 83

Facoltà teologica

Allamano canon. Gius., teol. coll. rettore del Santuario della Consolata, *preside*.

Professori

Berta can. comm. Augusto, teol. coll., via degli Stampatori 15.
Verlucca teol. coll. can. Giovanni, via Venti Settembre 83.
Piscetta teol. coll. Luigi, Collegio Valsalice
Banchio teol. coll. Gio., v. Venti Sett. 83.
Re can. teol. coll. Gius. Giacomo, piazza S. Giovanni 9.
Piovano teol. coll. canon. Gius., v. Venti Settembre 83.
Brielli teol. coll. Franc., *Segret. della Facoltà*, v. Venti Settembre 83.

Dottori Collegiati residenti

Bertagna S. E. Mons. G. B., *consigl.*, predetto
Banaudi avv. Casimiro, via Genova 27.
Verlucca can. Gio. Batt., predetto.
Re can. teol. Gius. Giacomo, predetto.
Allamano can. Giuseppe, predetto.
Montagnini avv. conte di Mirabello Ermanno, v Accademia Albertina 3.
Piovano D. Gius., predetto.
Nasi canon. comm. Luigi, v. Venti Sett. 85.
Filipello D. Matteo, curato di San Francesco da Paola.
Piscetta D. Luigi, predetto.
Vigo D. Ilario Maurizio, cur. di S. Giulia.
Roetti can. Bartol., superiore della Piccola Casa della Divina Provvidenza.
Banchio D. Gio., predetto.
Brielli D. Franc., v. Venti Settembre 83.
Ronco D. Stef., v. Venti Settembre 83.
Facta D. Tomm., Vicario parr. e foraneo di S. Maria M. in Racconigi.
Alasia D. Tommaso, segret. della Curia Arcivescovile.
Pola D. Giuseppe, priore di Sommariva del Bosco.
Falletti D. Gius., prof. nel Seminario di S. Gaetano (R. Parco).
Fino canon. Giocondo, della Congregazione dei Teologi del Corpus Domini.

Dottori Collegiati non residenti

Richelmy S. E. Mons. Agostino, vescovo d'Ivrea.
Pulciano S. E. Mons. Edoardo, vescovo di Novara.
Re S. E. Mons. Gius., vescovo d'Alba.
Pallavidino D. Matteo, professore nel Seminario di Alessandria.

Professori aggiunti

Colomiatti can. Eman., p. S. Giovanni 5.
Cappa avv. Ettore, v. Maria Vittoria 32.

Rettori dei principali Istituti ed Ecclesiastici diversi.

Alasia teologo avv. Gaspare, comm., via Consolata 7.
Allamano teol. coll. D. Gius., *rettore del Convitto Ecclesiastico e Santuario della Consolata*, v. Consolata 7.
Antonielli D. Pietro, *cappellano del Re* nel Real Palazzo, piazza S. Giovanni 1.
Anzino Mons. abate can. cav. Valerio, *Preside della R. Cappella, Cappellano maggiore di S. M.*, c. Reg. Margh. 105.
Artuffo teol. Gio. Batt., *rettore della Confraternita del SS. Sudario*, via san Domenico 26.
Bechis D. Michele, *rettore spirituale della R. Opera delle Rosine*, via Rosine 5.
Bertagna Mons. Gio. Batt., vesc. titol. di Cafarnao, *rettore del Seminario Arciv.*, via Venti Settembre 85.
Berteu can. Agostino, *rettore del Conservatorio del Suffragio*, via S. Donato 31.
Biginelli teol. Luigi, *direttore dell'Orfanotrofio femminile*, via Orfane 11.
Bosio teol. Franc., *direttore spirit. per le figlie dei militari*, R. Villa della Regina.
Bregliani D. Alberto, *vice rettore della chiesa di S. Cristina*, c. Vinzaglio 5.
Burdizzo P. Clemente, *rettore della chiesa di S. Antonio*, v. S. Quintino 45.
Casale D. Gio., *rett. della chiesa di S. Chiara*.
Casalegno can. Gius., *rettore della Confrat. della SS. Trinità*, v. Garibaldi 6
Cerino D. Pietro, *rettore della Mendicità istruita*, v. S. Massimo (S. Pelagia).
Condio teol. Luigi, *rettore della Confraternita di S. Martiniano*, v. Garibaldi 22.
Dalmazzo D. Francesco, *rettore della chiesa di S. Gio. Evangelista*, v. Mad. Cristina 1.
Dominici T. Giorgio, *rettore della Confraternita di S. Rocco*, v. Mercanti 4.
Elia teol. Pietro, *rettore della Congregazione SS. Nunziata*, v. Stampatori 1.
Farinone D. Giuseppe, v. Cavour 14.

Ferreri D. Giovanni Battista, *cappellano dell'Ordine Mauriziano nell'ospedale Umberto I*, viale di Stupinigi.
Ferrero D. Vinc., *rettore della chiesa di S. Francesco di Assisi*, v. Mercanti 10.
Frassa D. Silvio ✻, *cappellano delle Carceri*, v. Assarotti 14.
Gardo D. Sebast., *rettore della chiesa delle Maccaruccine*, Borgo Po, strad. di Casale.
Gerbina D. Giorgio, *rettore della chiesa di S. Cristina*, v. Ospedale 2.
Giordano teol. Giordano, *rettore della chiesa di S. Domenico*, v. S. Domenico 2.
Grandi cav. teol. Filippo, *direttore dell'Istituto detto della Concezione*, via del Pallamaglio, strada di Nizza.
Grosso D. Stefano, *rettore nel R. Ricovero di Mendicità*.
Grandis D. Simone, *cappell. all'Ospedale Mauriziano Umberto I.*
Grossi can. Gio., predetto, *direttore spirit. nel ritiro della Provvidenza*.
Gurgonis monsig. D. Luigi, can. onor. della Metropolitana di Cagliari e *protonotario apostolico, rettore della Misericordia*, vicolo attiguo alla chiesa.
Lanzetti cav. D. Lino, *rettore dell'Istituto pei Sordo-Muti*, v. Assarotti 14
Lasagna mons. Basilio, già vescovo di Biella, v. Madama Cristina 1.
Marchino T. Pietro, *rettore dell'Ospizio di Carità*, viale di Stupinigi.
Martini D. Luigi, *cappellano del Carcere Giudiziario*.
Matta cav. D. Pietro, profess., *direttore delle scuole delle Rosine*, v. Rosine 5.
Mesca D. Gio., *rettore della Famiglia di S. Pietro* v. Garibaldi 6.
Mariabdo teol. Leonardo ✻, *rettore nel Collegio Artigianelli*, c. Palestro 14.
Papa prof. D. Vincenzo, *dirett spirituale delle Figlie dei Militari* alla Barriera di Casale, v. Porta Palatina 2, p. 3.
Pechenino teol. Marco, *cameriere segreto di S. Santità, dottore in belle lettere*, via Fabro 8.
Primotti D. Lorenzo, *fondatore e direttore dell'Educatorio per le Sordo-Mute povere*, v. S. Quintino 39.
Querio teol. Marco, *Cappellano dell'Osped. Militare*, v Accademia Albertina 13.
Ramelli D. Gius., *cappellano dell'Ospedale Oftalmico*.
Randone D. Arcangelo ✻, *limosiniere della Duchessa di Genova*.
Reffo D. Eug., Collegio degli Artigianelli, corso Palestro 14.
Ricca D. Giuseppe, *rettore di spirito nel R. Manicomio*, via Giulio 22.
Roero di Monticelli can. Salvatore, *rettore della Congregazione dei Mercanti*, via Milano 3.
Rosaz can. Emiliano, *direttore dell'Istituto della Sacra Famiglia*, Borgo S. Donato.
Rua D. Michele, *direttore dell'Oratorio Salesiano*, via Cottolengo 32.
Sacco P. Francesco, *rettore della chiesa di S. Giuseppe*, v. dei Mercanti 28.
Sala teologo Gio., *cappellano a S. Pietro in Vincoli*.
Sartoris D. Gio., *rettore della chiesa del SS. Natale*, v. Madama Cristina.
Savio D. Ascanio, *rettore del Seminario di S. Gaetano*, R. Parco.
Scala D. Amato, *ingegnere*, via Principe Amedeo 16.
Simma D. Romano, *Cappell. all'infermeria di S. Vincenzo de' Paoli*, v. Nizza 14.
Tarditi Achille Rodolfo, *dirett. spirit. dell'Opera pia del Soccorso*, v Lagrange 13.
Tinetti D. Domenico, Dirett. dell'*Italia Reale*, c. Vitt. Em. II, 55.
Trivero D. Gius. ✻, *cappell. del Re*, e *custode della SS. Sindone*, nel Palazzo Reale
Turco T. Domenico, *rettore del Convitto Vedove e Nubili*, via al Monte 29.
Zucchi D. Carlo ✻, *rett. della R. Arciconfrat. Ss. Mauriz. e Lazzaro*, v. Milano 20.

Società di Previdenza e M. S. tra gli Ecclesiastici

Sede dell'ufficio: Via Arcivescovado 12.

Eretta in Torino sotto la Presidenza Onoraria dell'Arcivescovo e riconosciuta Ente Morale con Regio Decreto 27 marzo 1881.

L'ufficio è aperto tutti i giorni, meno i festivi, col seguente orario. Dalle ore 9 alle 12 e dalle 14 alle 16.

Consiglio di Direzione

Presidente

Colombero can. D. Giacomo, curato di S. Barbara, via Perrone 11.

Vice Presidente

Matta prof. cav. uff. D. Pietro, v. Rosine 5.

Consiglieri

Lanza prof. comm. D. Giovanni.
Tasca can. Giacinto, v. S Massimo 43.
Fresia can. cav. Silvio via Assarotti 14.
Scavia Mons. comm. Gio.,
Cerino D. Pietro, Rettore di S. Pelagia, via S. Massimo 21.
Allamano can. Gius., *Rett. della Consolata*.

Segretario-Cassiere

Gonella D. Edoardo, v. dei Mille 56.

Coadiutore.

Gribaudi teol. Angelo, v. Garibaldi 45.

Chiesa Evangelica Italiana
Metodista Episcopale
Via Lagrange 13 (Casa della Missione)

Pastore
Rev. Gio. Pons.

Orario dei servizi religiosi.

Domenica ore	9	Scuola domenicale.
» »	10	servizio religioso.
» »	20	id.
Venerdì ore	20,30	id.

Chiesa Evangelica-Valdese
Tempio: Corso Vittorio Emanuele II, 25.
Cappella: Via Pio Quinto, 15.

Pastori e Ministri.
Peyrot-Zürcher Davide, v. Pio V, 15.
Appia Enrico id.
Tron Giosuè, id.
Ribetti Giovanni, via S. Massimo 55.

Orario dei culti.

Domenica ore	9	Scuola domen. in lingua italiana; 1ª classe in lingua tedesca.
» »	11	Culto in lingua francese.
» »	15	» » » italiana.
» »	20	Conferenza in lingua italiana.
Giovedì »	»	Adunanza di edificazione nella cappella v. Pio Quinto 15.

A Natale, Capo d'anno, Pasqua, Ascensione e Pentecoste culti, in lingua tedesca, come pure la prima Domenica di ogni mese alle ore 17.

Per le Istituzioni dipendenti dalla Chiesa Valdese, vedere sotto i titoli speciali.

Chiesa Cattolica Anglicana
Piazza Castello 19, presso il Grand Hôtel [illegible]
Rev. John Beaufort Berkeley Barter, M. R. I. A. - F. R. S. A. I. - F. R. G. S. I. F. Z. S. I. - F. I. Inst. U. K. G. B. I. C. I.
Cappellano britannico, c. Oporto 23

Chiesa Cristiana Evangelica (Baptista)
Via Maria Vittoria 27 e v. Saluzzo 9[illegible].

Pastori
Landelo W. Kemme, c. Vitt. Em. II, 116
Jahier P. E., via Massena 44.

Culto Israelita
(Legge 4 luglio 1857).

Consiglio di Amministrazione dell'Università Israelitica di Torino
Via Pio Quinto 12.

Colonna cav. Giuseppe, *Presidente* - Sinigaglia avv. Moise - Levi cav. Donato - Foa cav. Aless. fu Marco - Fubini cav. David - Malvano cav. ing. Alessandro - Sacerdote avv. Giacomo - Foa cav. Bened. - Amar avv. Moise - Jarak Giuseppe, *Segretario e Tesoriere* - Fubini Sanson, *Inserviente*.

Rabbino Maggiore
Ghiron cav. prof. S., via Nizza 1.
Bachi Felice, *Vice-Rabbino*, v. Lagrange 43.
Foa prof. Giuseppe, via Nizza 1.

☛ *Affinchè la pubblicazione della nostra* GUIDA *riesca sempre più interessante ed utile ad ogni ordine di cittadini, preghiamo il Pubblico di volerci coadiuvare, annunziandoci i traslochi, le promozioni, le onorificenze, le costituzioni di Società, i cambiamenti di Ditte, i decessi, ed ogni sorta di variazioni avvenute nel corso dell'anno. Le correzioni si eseguiscono* GRATIS *inviandole alla*

Stamperia Reale-Paravia, via Arsenale, 29.

GIUSTIZIA

CORTE DI CASSAZIONE
Piazza Castello, Palazzo Madama.

Primo Presidente
S. E. Secco-Suardo conte Giulio Cesare, v. Lagrange 29.

Consiglieri
Giusto comm. Teofilo, v. S. Secondo 31.
Massimo cav. uffic. Gio., v. Alberto Nota 3.
Greco cav. uffic. Gio. Batt., v. Rosine 5.
Cugia cav. uffic. Alberto, v. Po 25.
Carbone cav. uffic. Gaetano, v. Po 31.
Gallo dio cav. uffic. Ant., v. Finanze 7.
Cuneo cav. uffic. Stefano, v. Roma 2.
Serra cav. uffic. Ignazio, v. Pietro Micca 17.
Ferrari cav. uffic. Carlo Ignazio, via Rossini 14.
Marongoni cav. Luigi, v. Pietro Micca 22.
Smolari cav. Alessandro, v. della Rocca 17.
Cravotto cav. Gius. Uberto, v. Garibaldi 18.
Favini cav. uffic. Gius., v. Ospedale 25.

Cancelleria
Cancelliere
Martinetti cav. uffic. Serafino, piazza dello Statuto 17.

Vice-Cancellieri
Pavano not. cav. Michele, v. Garibaldi 49.
Capra not. Franc., v. Giulio 18.

Vice-Cancelliere aggiunto
Demolinari not. Gio., p. Statuto 3.

Segretario di Regia Procura, applicato
Nallino Paolo, via Po 20.

Alunni
Bota Enrico, via Roma 43.
Salvagno Angelo, v. Monte di Pietà 22.

Commesso
Paglieri Angelo, v. S. Chiara 8.

Uscieri
Giusiano Nicola, v. Bertola 49.
Galletti Giuseppe, piazza Statuto 12.

Le udienze della Corte hanno luogo nei giorni di Lunedì, Martedì, Mercoledì, Giovedì e Venerdì d'ogni settimana.

Commissione pel gratuito patrocinio dei poveri
Presidente
Floris comm. Bartolomeo, proc. generale onor. di Cassazione, v. Garibaldi 59.

Presidente supplente
Ferrari cav. Carlo Ignazio.

Membri per turno
Berardi cav. avv. colleg. Luigi, via della Cernaia 16.
Alessio cav. avv. Vittorio.
Delvitto cav. avv. Giovanni.

Vice Cancelliere Segretario
Capra not. Francesco.

La Commissione si aduna ogni sabato.

Procuratore Generale
Piazza Castello, Palazzo Madama.

Procuratore generale.
Sangiorgi S. E. Antonino, comm. ✻, Grande uffiz. ☞.

Sostituti Procuratori generali
Muratori comm. Venanzio, via Bertola 68.
Torti Enrico ✻, comm. ☞, via della Rocca 6.
Crivellari Giulio Cesare, p. Statuto 4.
Falcone Giuseppe ☞, ✻, v. Po 31.
Cisotti Gio. Batt., ✻, uffiz. ☞.

Segretario
Bellono avv. Edoardo ✻, uffiz. ☞, via Corte d'Appello 14.

Vice-Cancelliere di Pretura applicato alla Segreteria.
Manganini nob. Aless. v., Gioberti 30.

Commessi inservienti della Corte
Bracci Giuseppe — Merlino Carlo — Quattrocolo Francesco, piazza Castello, palazzo Madama.

Commessi inserv. del Ministero Pubblico
Brambilla Pietro – Avagnina Gio. Batt. – Regaldi Pietro, palazzo Madama.

Commesso inserviente della Cancelleria
Paglieri Angelo, via S. Chiara 8.

CORTE D'APPELLO

Via della Corte d'Appello 16.

Primo Presidente

Basteris comm. Gius., Senatore del Regno v. Venti Settembre 19.

Presidenti di Sezione

Perocchio comm. Giustiniano, v. Vittorio Amedeo II, 17.
Ghersi-Paruzza comm. Enr. v. Arsenale 6.

Consiglieri per ordine alfabetico

Andreis cav. Gius., v. Principe Amedeo 31.
Avogadro di Quaregna cav. Felice, via delle Scuole 9.
Beria d'Argentina cav. Luigi, via della Rocca 25.
Bonicelli cav. Federico, v. Berthollet 14.
Bozzi cav. Angelo, via della Zecca 12.
Bruni cav. Vincenzo, via Berthollet 16.
Craveri Silvio ✻, corso Palestro 9.
Crosa cav. Filiberto, v. Deposito 5.
Degioannini cav. Gio., v. Cernaia 20.
Deamicis cav. Giuseppe, v. della Caccia 2.
Gazzone cav. Vinc., v. S. Anselmo 4.
Giorcelli cav. Costantino, via Venti Settembre 3.
Invrea cav. Davide, v. della Rocca 19.
Lago cav. Lorenzo, v. Passalacqua 6.
Manca cav. Enrico, via Saluzzo 1.
Martini cav. Guido, via Cernaia 40.
Pesce cav. Vincenzo, v. dei Fiori 55.
Stella cav. Gius., v Vitt. Amedeo II, 21
Storchi cav. Venerio, v. Saluzzo 32.
Savio di Birustiel cav Feder., v. Bogino 9.
Savini cav. Giovanni, v. Silvio Pellico 11.
Taglietti cav. Giuseppe, v. Mazzini 54.
Teja cav. C Alberto, v. della Rocca 37.
Valbusa cav. Adello, v. Valperga Caluso 28.
Valente cav. Giacinto, v. Goito 14.
Visone cav. Giuseppe, v Donati 14.
Vitali cav. Gio., v. Cernaia 25.

Cancelliere

Sismondo cav. Giovanni, p. Statuto 10.

Vice-Cancellieri

Rostagno not. Giov., piazza Statuto 16.
Poggi Tullio, v. Orfane 11.
Laneri not. e caus. Sebastiano, v. Goito 9.
Ondario Luigi, via Po 39.
Fiocchi Paolo.

Vice-Cancellieri aggiunti

Goffi Giuseppe, v. Venti Settembre 69.
Falcioni Emilio, corso Palestro 10
Sella Paolo, *applic.*, p Gran Madre di Dio 9.
Buzzi Ernesto, c. Princ. Oddone 14.

Alunni

Busca Carlo, v. della Rocca 19.
Cassino Giuseppe, v. S. Chiara 15.
Cavagnati Marc., c. Regina Margh. 142
Fontana Carlo, v. Allione 10.
Segre Gius., v. S. Tommaso 6.
Reano Giovanni, via S. Domenico 9.
Beruti Vinc. v. S Tomaso 12.
Godano Eligio, v. Venti Settembre 31.
Ricca Pasquale, v. Drovetti 5.
Baravalle Stefano, v. Boucheron 9.
Piola Giovanni.
Allora Zaverio, v. Donati 12.

Uscieri

Scaravelli Agostino, v. Cibrario 45.
Oberti Vittorio, v. Cernaia 3.
Peracino Enrico, v Nizza 31.
Ferrari Carlo, c Princ. Oddone 14.
Converso G. B., c. Principe Oddone 14.

Commessi della Corte

Castelli Grato — Bianco Benedetto
Boggio Giacomo — Castelli Pietro
Marello Michele — Marca Spirito, *portin.*

Uffizio del Procuratore generale

Via della Corte d'Appello 16.

Procuratore Generale

Pinelli conte comm. Tullio, piazza Vittorio Emanuele I, 10.

Sostituti

Borsarelli cav. Nicolò, v. S. Franc. Paola 22.
Garelli cav. Angelo, via Accademia Albertina 37.
Cavalli Carlo ✉, v. Assarotti 10.
Prato cav. Giovanni, c. Vinzaglio 17.
Pulciano cav. Luigi, v. Bogino 27.

Segretario

Clarotti Luigi, v. Maria Vittoria 46.

Sostituti Segretari

Bauchiero Saverio, v. S. Chiara 35.
Piacentino Vittorio, v. Nizza 13
Cotta Morandini Rocco, v. Saluzzo 30.
Busso Giuseppe, v. Po 40.
Berta Giuseppe, v. Lagrange 37.

Sostituti Segretari aggiunti

Albanesi Ettore, piazza Statuto 17.
Ponzio Giuseppe, v. Duchessa Jolanda 7.
Reano Ferdinando, v. S Domenico 9.
Rossi Camillo, alunno *applic.*, v. Carena 6.

Commessi

Olivero Sebastiano, v. Priocca 4.
Giacri Benedetto, v. delle Scuole 14.

TRIBUNALE DI TORINO

Via S. Domenico 13.

Presidente

Asiani Giuseppe, v. della Rocca 21.

Vice-Presidenti

Conte Ambrogio, v. Quattro Marzo 14.
Magenta Riccardo, c. Valdocco 2.
[illegible] Dionigi, v. S. Domenico 34.
[illegible]oro Gio. Policarpo, c. Vitt. Em. II, 68.
[illegible]sco Gio. Battista.
Ludrino cav. Silvio, c. Siccardi 78.

Giudici (per ordine d'anzianità)

Piero Monticelli avv. Vinc., v. dei Mille 24.
[illegible]pelli Gio., v Bogino 4.
[illegible]va Conte Alessandro, v. della Rocca 24.
[illegible]ardi Gio., c. S. Martino 2.
[illegible]sone Amedeo, v. Cernaia 36.
Garoglio Luigi, v. S. Donato 55.
[illegible]tti avv. Gio. Batt., v. Ospedale 39.
[illegible]ella d'Argentina cav. C., v. dei Mille 25.
Avenati Bassi Carlo.
Monticelli Candido, via Cernaia 20.
[illegible]lata Luigi, v. delle Scuole 14.
Quaranta conte Filippo, via Davide Bertolotti 2.
Prato Carlo, v. Nizza 13.
[illegible]otti Gius., c. Princ. Oddone 25, casa p.
Manara Pietro, c. Palestro 8 *bis*.
Mattirolo Adolfo, v. Venti Settembre 4.
[illegible]roux cav. Gius., v. Carlo Alberto 17.
[illegible] Gustavo, c. Vittorio Emanuele II, 67.
Govera di Maria conte Ernesto, via Venti Settembre 14.
[illegible]mpo Carlo Luigi, v. Venti Settemb. 54.
Marenco di Moriondo conte Giulio.
Fontana Teresio, v. Ospedale 4 *bis*.
Ousio Ettore, v. delle Rosine 10.
Salbino Vittorio, v. Garibaldi 10.
[illegible]otti Ludovico, piazza Statuto 17.

Giudici aggiunti

[illegible]onelli Alberto, v. Alfieri 22.
[illegible]ardi Cesare, v. Ormea 8.
[illegible]rle Luigi, p. Giulio 10.
[illegible] Canosio Casimiro.
[illegible]i Marcellino, c. Palestro 10.
[illegible] Giovanni.

Cancelliere del Tribunale

[illegible]cioni notaio Celeste, c. Palestro 10.

Vice-Cancellieri

Durando not. Vittorio, v. Giulio 27.
[illegible]mino Giuseppe, v. delle Orfane 36.
[illegible]randis Benedetto, v. S. Chiara 22.
[illegible]ello Diego.
Durando Giuseppe.
Comba Eraldo, v. Fabro 4.
Piano Vinc., v. Maria Vittoria 23.
Ghibaudo Giovanni.
Novarese Giov., v. Giulio 12.
Daprà Giuseppe, v. Caselle 9.
Bertiglia Candido, v. Fiochetto 1.
Mozzi Giulio, v. Orfane 10.
Romero Pietro, p. Statuto 3.

Vice Cancellieri aggiunti

Chiuminati Vincenzo, v. S. Chiara 60.
Francheo Luigi, v. del Carmine 24.
Butti Carlo.
Aimone Lorenzo, c. Regina Margh. 131
Albesano Faustino, v. Corte d'Appello 1.
Peano Felice.

Alunni

Vaccarino Martino, v. Torquato Tasso 5.
Michela Michele, v. Cottolengo 2, p. 1.
Pollacino Giuseppe, v. S. Tommaso 15.
Conforto Carlo, v. Chiara 58.
Chenal Francesco, c. Principe Oddone 14
Rossi Camillo, v. Carena 6.
Gastaldi Cesare, v. Rossini 14.
Capra Carlo.
Capra Vittorio.
Gastaldo Giuseppe.
Ballario Fausto.
Fanchini Attilio.
Giusta Giusto.
Sterpone Camillo.
Bertorello Giuseppe.
Pivot Alfredo.

Uscieri

Fiorio Giacomo, v. Consolata 5.
Fiorio Luigi, v. Ponte Mosca 10.
Clerico Natale, corso Re Umberto 23.
Francheo Antonio, v. del Carmine 2.
Franco Luigi, corso Re Umberto 31.
Sapetti Giuseppe, corso Napoli 14.
Guglielmino Giovanni, v. Botero 3.
Falletti Carlo, v. Chivasso 9.
Valsecchi Natale, v. S. Donato 2.
Gallino Giuseppe, v. Princ. Amedeo 26.
Actis Gius. Carlo, c. Reg. Margherita 108.
Peila Enrico, via Lanino 10.
Compagno Gius., v. Conte Verde 3.

Commessi

Perosino Maurizio, v. Barbaroux 33.
Degiacomi G. B., c. S. Martino 1, p. 5.
Lupano Carlo, v. S, Domenico 5.
Vogliotti Felice, piazza Castello 22.
Occhiena Giovanni, v. Lagrange 30.
Bellezza Domen., v. S. Domenico 40.

Uffizio del Procuratore del Re

Via S. Domenico 13.

Colli cav. Gian Luigi, v. Sacchi 16.

Sostituti

Gallo avv. Agostino ☎, v. Bonafous 3, p. 2.
Massa Saluzzo Eug., v. Maria Vittoria 49.
Regazzoni Innocenzo, v. S. Quintino 33.
Prato Eugenio, v. Bogino 27.
Rovere Eugenio, v. Deposito 9.

Aggiunto giudiziario.

Bertolini avv. Luigi, p. Vitt. Em. I, 24.

Uscieri

Caffarel William, c. Princ. Eugenio 20.
Eula Donato Costanzo, v. Finanze 13.

Segretario

Tosi Giovanni, c. Vittorio Emanuele 67.

Vice Segretari

Vaccino Ernesto, via S. Massimo 43.
Giusto Ferruccio, v. S. Secondo 31.
Roverta Antonio.

Alunni

Fanchini Alessandro, alla Crocetta.
Ballario Bartolomeo, via dell'Accademia Albertina 27.
Majnero Alfredo, c. Reg. Margherita 134.

Commesso.

Priero Placido.

Uffizio d'istruzione.

Giudici istruttori

Datta avv. Luigi, *incaricato*, v. Scuole 14.
Bruni avv. Gustavo, *applicato*, v. Sacchi 36.
Spingardi avv. Giovanni, *applicato*, corso S. Martino 2.
Oglietti avv. Cesare, *aggiunto giudiziario, applicato*, via Ormea 8.
Bobba avv. Giov., *aggiunto giudiziario*, v. Garibaldi 45.
Isnardi avv. Paolo Luigi, *aggiunto giudiz.*, v. S. Chiara 5.

PRETURE (*)

Pretura del I° Mandamento (Sezione *Dora*).

Via Corte d'Appello 10.

Giorni d'udienza: Lunedì e giovedì per le Cause formali — Mercol. per le cause verbali. — Ore 9

Pretore

Colomiatti Gius., v. Nizza 17.

Cancelliere

Roggero Sebastiano, v. Garibaldi 11.

Vice-Cancellieri

Mottini Gian Guido, v. Lagrange 19.
Tovaglia Pietro, v. Mazzini 4.

Alunni

Guglielminetti Ercole, v. Mercanti 11.
Martini Placido, v. Milano 16.

Uscieri

Bassotti Giuseppe, alla Madonna del Pilone 268.
Ferrero Alessandro, v. Borgo Dora 29.
Gallo Andrea, v. Thesauro 6.

Commesso

Marinetti Luigi, c. Siccardi 15.

Pretura del VII Mandamento (Sezione *Borgo Dora*)

Via Fiochetto 1, p. 1.

Giorni d'udienza: Martedì e sabato. — Ore 9.

Pretore

Gatti avv. Edoardo, via Roma 5.

Cancelliere

Gilardi Giovanni, c. Napoli 14

Vice-Cancelliere

Bosco Domenico, c. Vittorio Em. II, 39.

Alunni

Stupino Gius., v. Roma 20.
Moletta Agostino, corso Regina Margherita 116.

Uscieri

Brunetti Andrea, v. Giulio 3 *bis*, p. 1.
Panigazzi Gerolamo, via Deposito 9, p. 1.

Commesso d'ufficio

Beretta Francesco, v. Giulio 10.

(*) Per la giurisdizione territoriale di ogni singola Pretura leggere i cenni illustrativi nell'Elenco delle vie, piazze e corsi a pag. 3

Pretura del II Mandamento (Sezione *Moncenisio*)

Via Corte d'Appello 10.

Giorni d'udienza: Martedì e sabato. — Ore 9.

Pretore

Rovere cav. avv. Gio. Maria, via S. Domenico 16, p. 1.

Cancelliere

Lazzarino Filippo, via Garibaldi 35.

Vice-Cancellieri

Camera Giovanni, v. Santa Chiara 60.
Coralli Vitt., v. S. Dalmazzo 3.

Alunni

Revelli Greg., c. S. Maurizio 71.
Ricca Giorgio Pasquale, v. Assarotti 6.

Uscieri

Cantamessa Modesto, v. Lagrange 16.
Gardois Michele, corso S. Martino 3.

Commesso

Cagliero Gius. c. Princ. Oddone 24.

Pretura del III Mandamento (Sezione *Monviso*)

Via Corte d'Appello N. 10.

Giorni d'udienza: Lunedì e venerdì. — Ore 8,30

Pretore

Copperi avv. Carlo Alberto, v. Allione 7.

Vice-Pretore

Zini nob. avv. Lamberto, v. Cernaia 6.

Cancelliere

Lanza Davide, c. Re Umberto 34.

Vice-Cancellieri

Bevilacqua Felice, c. Vitt. Eman. II, 57.
Cavalleri Gioachino, v. Bogino 18.

Alunni

Olivero Federico, v. Priocca 4 *bis*.
Della Chiesa di Cervignasco Alessandro, v. Arsenale 34.

Uscieri

Degiorgis Em., v. Principe Amedeo 23.
Peyla Lorenzo, c. Vittorio Em. II, 39.

Commesso

Bosco Mattia, v. Garibaldi 43.

Pretura del IV Mandamento (Sezione *Po*)

Via della Zecca 11, p. 1.

Giorni d'udienza: Martedì, mercoledì e sabato. — Ore 9.

Pretore

Cervellero cav. avv. Francesco Gius., p. Vitt. Em. I, 21.

Vice-Pretore

N. N.

Cancelliere

Desio-Boggio avv. Carlo, v. Barolo 7.

Vice-Cancellieri

Sacerdote Moise, v. Po 30.
Boschi Antonio, c. Cairoli 22.

Alunni Cancellieri

Montabone Vittorio, v. Berthollet 12.
N. N.

Uscieri

Taglione Francesco, v. Artisti 1.
Rodis Giovanni, corso S. Maurizio 45.

Commesso

Cuore Pietro, v. della Zecca 11.

Pretura del VI Mandamento (Sezione *Borgo Po*)

Via Vanchiglia 3.

Giorni d'udienza: Martedì e sabato. Ore 14.

Pretore

Messea conte avv. Luigi Teodoro, v. Passalacqua 10.

Vice-Pretore

N. N.

Cancelliere

Ferreri notaio Carlo, v. S. Domenico 23.

Vice-cancelliere

Arbuffo Cesare, p. Em. Filiberto 1.

Alunni Cancellieri

Germano Pier Cesare, v. S. Giulia 43.
Bonino Giuseppe, v. Carlo Alberto 4.

Usciere

Longone Ant., c. S. Maurizio 71.

Commesso

Isaia Tommaso, v. Vanchiglia 33.

Pretura del V Mandamento
(Sezione *Borgo S. Salvatore*)
(già Borgo Nuovo)

Via Goito 13, piano terreno.

Giorni d'udienza: Lunedì e giovedì. — Ore 9.

Pretore
Vernetti avv. Gio., v. Nizza 17.

Cancelliere
Boggiani Baldassare, v. Pio Quinto 28.

Vice-Cancellieri
Regis Gius., v. Nizza 29.
Marenco Simone, v. Moncalieri 54.

Alunni
Marucco Gio. Batt., v. Berthollet 6.
Grassi Gio., v. S. Agostino 6.

Uscieri
Casalone Luigi, v. Burdin 4.
Garnero Vitt., v. Valperga Caluso 24.
Sperino Gio., v. Bidone 4.

Commessi
Chirio Gio. Batt. v. Gioberti 26.
Cugino Luigi, v. Maria Vittoria 28.

Pretura *Urbana*
Via Corte d'Appello 10.

Udienze: Tutti i giorni esclusi i festivi, dalle 8,30 alle 12 e dalle 13,30 alle 18.

Pretore
Martini cav. avv. Luigi, v. Bellezia 4.

Vice-Pretori
Bertone avv. Matteo, v. S. Domenico 7.
Faldella avv. Camillo (applicato), via Napione 7.

Cancelliere
Costa Carlo, v. Perrone 2.

Vice-Cancellieri
Andreo Franchino, v. Quattro Marzo 14.
Villa Francesco, c. Princ. Eugenio 4.
Thesia Serafino, v. Gerdil 3.
Fasciotti Giuseppe, v. Carlo Alberto 35.

Alunni
Bertone Gius., v. Berthollet 12.
Barbiroli Umberto, c. Valentino 38.
Molineri Antonio, v. del Gazometro 14.
Borello Francesco, v. Ormea 5.

Uscieri
Colli Giuseppe, v. S. Massimo 32.
Castagno Vincenzo, via Artisti 1.
Vernet Giuseppe, v. Alfieri 24.
Garonis Pietro.

Commesso
Moreno Giuseppe, v. Carlo Alberto 42.

Tribunale Militare
Via Maria Vittoria 27, p. 1.

Presidente
Zuffi cav. Estore, colonnello comandante il 72 regimento fanteria.

Avvocato Fiscale
Fiore cav. Cesare, via dei Mercanti 20.

Sostituto Avvocato Fiscale
Agus avv. Fortunato, c. Cairoli 22.

Uffiziale Istruttore
Tabbia Franc., capit., v. Melchior Gioia 19.

Sostituto Ufficiale Istruttore
Arista Gius. capit., c. Massimo d'Azeglio 22.

Segretario Capo
Brignone cav. Gius., c. Vitt. Em. II, 65.

Sostituti Segretari
Vigna avv. Alberto.
Zanolini Arturo, v. S. Maria 3.

Applicato
Griglio Pietro, v. Nizza 9.

Scrivano locale
Lamoretti Vitaliano.

Uffizio dei Giudici Conciliatori
PRIMO GRUPPO
Via Corte d'Appello 10.

1° Mandamento (Sezione Dora)

Udienza tutti i martedì alle ore 12 per cause sino alle lire 50. — Giovedì alle ore 12 per cause da lire 50 alle 100.

Conciliatore
Ferraris avv. cav. Gio. ✠, v. Garibaldi 53.

Vice Conciliatori
Cuniberti avv. Ernesto, v. Quattro Marzo 5.
Savi avv. Benedetto, v. Quattro Marzo 5.
Alice avv. Luigi, v. Garibaldi 13.

Cancelliere
Damiani notaio Antonio, v. Passalacqua 6.

Usciere
Giaccardi Francesco, v. Bertola 36.

2° Mandamento (Sezione Moncenisio)

Udienza tutti i mercoledì alle ore 10 per cause sino alle lire 50. — Sabato alle ore 10 per cause dalle lire 50 alle 100.

Conciliatore
Fasciotti avv. Tancredi ✠, v. Garibaldi 40.

Vice Conciliatori.
Dell'Castro avv. Bernardo, v. Garibaldi 28.
Pedrina Dellino, v. Bellezia 11.
Luigi Gatti avv. Cesare, v. Corte d'App. 2.

Cancelliere
Ernesto, v. Porta Palatina 19.

Usciere
Lacola Giuseppe.

3° Mandamento (Sezione Monviso)

Udienza tutti i venerdì alle ore 12 per cause sino alle lire 50. — Mercoledì alle ore 12 per cause dalle lire 50 alle 100.

Conciliatore
Abate avv. Marco, v. Corte d'Appello 11.

Vice Conciliatori
Balbero avv. Maurizio, via Monte di Pietà 21.
Franchi avv. Lanfranco, via Barbaroux 43.
Cibrario avv. conte Luigi, c. S. Martino 2.

Cancelliere
Panezzola Ernesto.

Usciere
Danisi Costantino.

4° Mandamento (Sezione Borgo Dora)

Udienza tutti i martedì alle ore 12 per cause sino alle lire 50. — Giovedì alle ore 12 per cause da lire 50 alle 100.

Conciliatore
Bozzalla cav. avv. Cesare, v. Fabro 2.

Vice Conciliatori
Berenti avv. Pompeo, v. Scuole 5.
Leggero cav. avv. Gius., v. Botero 7.

Cancelliere
Monti notaio cav. Ludovico.

Usciere
Quaglino Giuseppe.

Cancelliere capo-gruppo
Bertolo Carlo, v. del Carmine 4.

Usciere capo-gruppo
Gobetti Giovanni Battista, v. Milano 1.

SECONDO GRUPPO
Via Arsenale 7 e 11

4° Mandamento (Sezione Po)

Udienza tutti i lunedì alle ore 14, per cause sino alle lire 50. — Mercoledì alle 14 per cause dalle lire 50 alle 100.

Cancelliere Capo.
Fracchia avv. Lorenzo, v. Venti Sett. 30.

Conciliatore
Falco avv. Cesare, v. Pietro Micca 20.

Vice Conciliatori
Gallenga avv. Vincenzo, v. Garibaldi 14.
Peyrot avv. Eligio, v. Cernaia 8.

Cancelliere
Cerva Giuseppe, c. Palestro 5.

Scrivano
Milanesi Pietro, v. S. Secondo 26.

Usciere Capo.
Civoli Luigi, v. Porta Palatina 7.

Usciere
Marione Giacomo, v. Barbaroux 4.

5° Mandamento (Sezione S. Salvatore)

Udienza tutti i martedì e sabato alle ore 9 per cause sino alle lire 50. — Giovedì alle ore 9 per cause dalle lire 50 alle 100, con istruttoria.

Conciliatore
Pateri avv. Giov., v. Andrea Doria 2.

Vice Conciliatori
Fubini avv. Alessandro, v. S. Anselmo 6.
Mattirolo avv. Emilio, c. Vitt. Em. II, 26.
Vicari ing. Mario, c. Re Umberto 28.
Dematteis cav. Carlo, v. Nizza 32.

Cancelliere
Darò Michele, corso Vinzaglio 5*ter*.

Scrivani
Gibba Francesco, v. Pescatori 8.
Pizzo causid. Stefano, v. Napione 5.

Usciere
Spallini Francesco, v. Garibaldi 14.

6° Mandamento (Sezione Borgo Po)

Udienza tutti i martedì alle ore 13 per cause sino alle lire 50. — Giovedì alle ore 13 per cause dalle lire 50 alle 100, con istruttoria.

Conciliatore
Bruni avv. Ottavio, v. Palazzo di Città 8.
Daviso di Charvensod avv. Gaetano, piazza S. Giovanni 9.
Chinca avv. cav. Camillo, v. Juvara 10.

Cancelliere
Alloatti Bartolomeo, p. Eman. Filib. 1.

Scrivano
Copperi Pietro Antonio, via Amedeo Avogadro 6.

Usciere
Peyracle Claudio, v. S. Tommaso 6.

Carceri Giudiziarie
Corso Vittorio Emanuele II, 127.

Direzione

Bessone cav. Enrico, *direttore*, domiciliato nel carcere.
Del Bello Luigi, *segretario*, domiciliato nel carcere.
Zambonelli Ciro, *ufficiale d'ordine*, domiciliato nel carcere.
Lombroso dott comm. prof. Cesare, *ufficiale sanitario*, v. Legnano 26.
Martini D. Stefano Luigi, *cappellano*, domiciliato nel carcere.
Albino prof. Ciro Orazio, *maestro*, domiciliato nel carcere.

Casa di Pena per Donne
(Ergastolo)
Via Ormea in fine.

Sicca Gio., *direttore*, nello Stabilimento.
Feroldi Luigi, *cont.*, nello Stabilimento.
Formento Giuseppe, *ufficiale d'ordine*, nello Stabilimento.
Rama Pietro, *scrivano*, c. Vitt. Em. II, 119.

Servizio sanitario

Salsotto dott. Giovenale, c. Vitt. Emanuele II, 32.
Serra dott. Aug., v. Princ. Tommaso 26.

Servizio religioso

Anglois D. Celestino, nello Stabilimento.

Istituto di Correzione Paterna
La Generala
Strada di Stupinigi.

Personale Amministrativo, Religioso, Sanitario ed Insegnante.

Pescatori Edoardo, *Direttore*.
Cavasola Luigi, *contabile*.
Prati Aliprando, *ufficiale d'ordine*.
Rovella Davide, *scrivano*.
Coccone prof. D. Giuseppe, *cappellano*.
Burzio dott. Felice, *sanitario*.
Galvagno Carlo, *maestro elementare*.
Brino Raimondo, *maestro elementare* (Mirafiori).
Bosco Matteo, *maestro di ginnastica*, via Sacchi 36.
Piccone prof. G., *maestro di disegno* via S. Secondo 7.
Gandolfo Bartolomeo, *maestro di musica*, via sant'Anselmo 13.

Personale Tecnico

Campagna G. B.,	*maestro off. fabbri-ferrai.*	
Grasso Luigi,	*id.*	*ebanisti.*
Martini Giovanni,	*id.*	*falegnami.*
Rivoreda Giuseppe,	*id.*	*orticoltori.*
Sineo Giuseppe,	*id.*	*calzolai.*
Rossi Antonio,	*id.*	*sarti.*

Si invitano i signori Industriali, Professionisti, Direttori di Società, Proprietari di Case ed ogni altre sorte di persone a notificare alla Ditta Editrice G. B. Paravia e C., *via Arsenale, 29, i cambiamenti di domicilio e di ragione sociale, avvenuti durante l'anno, onde fare le correzioni ed aggiunte nella prossima edizione.*

Le correzioni ed aggiunte si eseguiscono **gratis.**

POSTE, TELEGRAFI, FERROVIE E TRAMWAYS

REGIE POSTE
Via Principe Amedeo 10.

(Vedi l'*Orario degli uffici* e l'*Estratto della Legge postale* a pag. 93 e seg.)

Personale componente la Direzione Provinciale di Torino

Borio cav. ✻, ✉, Stefano, *Direttore provinciale*, v. Venti Settembre 58.
Manigliano cav. Salomone, *Direttore*, via Mazzini 26.

Ispezione Distrettuale

Bellini cav. Gius., *Ispettore*, v. San Secondo 7 *bis*.
Savesi Pietro, *Isp. Agg.* v. S. Anselmo 6.
Zanetti Franc. Alb. *id.*, v. Nizza 71.
Griffi Alfredo, *Capo ufficio*, p. Vittorio Emanuele I, 12.

Segreteria e Protocollo

Capo Ufficio

N. N.

Vice-Segretari

Matta Cesare, via Accad. Albertina 27.
De Negri Alberto, v. S. Tommaso 10.
Viotti Pietro, v. Arsenale 9.

Ufficiali

Morando Natale, c. Vitt. Eman. II, 88.
Brea Luigi, via Berthollet 19.
Bersano Francesco, via Mazzini 54.
Fontana Oscar, c. Vinzaglio 19.
Secchi Alfredo, v. Bertola 2.
Zanchetti Carlo Gaetano, p. Statuto 18.

Computisteria

Vice-Direttori

Musso Angelo, via Gaudenzio Ferrari 4.
Canala Vittorio, via Goito 16.

Capo Ufficio

Bello Michele, v. Massena 57.

Vice-Segretari

Marchi Sansone, via Lagrange 45.
De Marchi Luigi, v. Zecca 9.
Graviani Alberto, v. Andrea Doria 13.

Ufficiali

Martini Vincenzo, via Botero 18.
Appiani Andrea, via Juvara 23.
Lora cav. Fermo, corso Siccardi 37.
Bassi Paolo, via Mazzini 50.
Denicolai Lorenzo, via S. Secondo 52.
Bassi cav. Cesare, via Manzoni 2.
Garavelli Alessandro, via Gioberti 26.
Cerchio Tancredi, v. Orfane 5.
Crespi Carlo, via Saluzzo 4.
Giordani Lorenzo, p. S. Giulia 45.
Amelio Cesare, v. Roma 27.

Magazzino Carte-Valori Postali

Sartirana Pio, *Capo uff.*, v. Princ. Tomaso 3.
Bordano Emilio, *Capo uff., Controllore*, v. Arsenale 10.
Fiorio Luigi, *Ufficiale*, via Princ. Tommaso 18 *bis*.

Economato

Billotti Lorenzo, *Capo uff.*, v. S. Chiara 16.
Piolti Aristide, *id.*, v. Po 50.
Bruno Ferruccio, *Vice-Segr.*, v. Barolo 20.

Cassa

Tacchini Cesare, *Cassiere*, c. S. Maurizio 25.
Gastinelli Annibale, *Capo uff.*, c. Vittorio Emanuele II, 62.
Colli Ildegardo, *Ufficiale*, via Cernaia 20.
Feraudi Callisto, *id.*, v. Princ. Tomm. 7.
Lamberto G. Batt., *id.*, v. Arsenale 40.

Distribuzione

Pagliero Vincenzo, *Capo uffizio*, via Accademia Albertina 3.
Ravetta Alpinolo, *Capo uff.*, v. Thesauro 6.
Vandone Carlo, *Vice-Segretarin*, v. Maria Vittoria 1.

Ufficiali

Gioachini Napoleone, c. Vitt. Em. II, 87.
Schiavi Giuseppe, v. Gaudenzio Ferrari 2.

Bona Amedeo, v. S. Teresa 2.
Clerici Enrico, v. Deposito 9.
Gauthier Aless., via Nizza 33.
Sincero Pietro, via Po 55.
Secco Gius., c. Re Umberto 38.
Lucca Umberto, v. Pietro Micca 20.

Raccomandate

Capo ufficio
Canet Vittorio, via Roma 20.

Ufficiali
Garelli Francesco, via Carlo Alberto 29.
Artom Emanuele, via Saluzzo 41.
Turco Giuseppe, v. Venti Settembre 40.
Bochino Carlo, v. Venti Settembre 20.
Beylis Giovanni, via Valperga Caluso 19.
Pertusati Giuseppe, via Assietta 3.
Cretini Carlo, via dei Mille 54.
Vassia Carlo Alberto, p. Mad. Cristina 5.
Monticelli Amedeo, via dei Fiori 19.
Adorno Giovanni, via Garibaldi 13.
Rinone Gaspare, via Beaumont 5.
Silva Enrico, c. Re Umberto 36.

Vaglia e Risparmi

Capo ufficio
Conso cav. G. B., p. Vitt. Em. I, 16.

Ufficiali
Biestro Luigi, via Nizza 252.
Ferreri Nicolao, via Bava 3.
Conso Gius. Natale, via Mazzini 29.
Bonanate Nicolao, v. Juvara 23.
Bertola Gio., via Goito 2.
Ghersi Francesco, via Baretti 31.
Belletti Francesco, corso Palestro 3.
Rolla Adolfo, v. Ospedale 51.
Truccatto Gio., p. Mad. Cristina 1.
Pennacchio Michele, via Garibaldi 8.
Ferri Gio., via Gazometro 10.
Gatti Oreste, via Galliari 31.
Toselli Paolo, v. Massena 24.
Cornuty Giuseppe, v. Barbaroux 9.
Narbona Gius., via S. Donato 2.
Nasi Gustavo, v. Ospedale 4.

Uffizio Centrale Pacchi postali
(via Carlo Alberto 9)

Capo Ufficio.
Dondina Luigi, via Nizza 3.

Ufficiali
Remotti Gio., via Berthollet 16.
Pelissero Ernesto, via del Carmine 2.
Torino Eugenio, v. Cibrario 46 *bis*.
Casalini Luciano, v. Mazzini 33.
Fessia Andrea, c. Regina Margh. 98.

Pacchi-Dogana
(Docks Doganali Porta Susa).
Cigliutti Gioachino, *Capo uff.*, v. Saluzzo 7.
Puligheddu Cesare, *uffic.*, v. Ormea 46 *bis*.

Uffizio Pacchi Ferrovia
(Stazione Porta Nuova).
Cigolini Gius., *C. uff.*, v. Gioberti 40.
Bini Ferruccio, *Ufficiale*, v. Sacchi 12.

Uffizio Torino-Ferrovia (*Partenze*)
(Scalo ferroviario P. N.).

Direttore
Sacerdote cav. Lazzaro, v. Berthollet 1.

Capi ufficio
Vercelli Franc., c. Oporto 15.
Mattone Luigi, via Venti Settembre 1.
Calderino Pietro, via Gioberti 65.
Gambetta Ferd., *id.*, via Mazzini 34.
Testa Carlo, v. Carlo Alberto 34.

Vice-Segretari
Stocchi Guglielmo, v. Gioberti 60.
Renaudo Bartol., c. Valentino 40.
Enrico Camillo, via Gioberti 23.
Giacotti Giacomo, v. Legnano 31.

Ufficiali
Burzio Tiburzio, via Montevecchio 21.
Grati Angelo, via Montevecchio 13.
Bonati Riccardo, v. dei Fiori 15.
Maggiolini Carlo, v. Ormea 6 *bis*.
Rivero Luigi, via S. Secondo 7 *bis*.
Desderi Giacinto, v. S. Secondo 10.
Leva Pietro, via Baretti 8.
Sartirana Pilade, v. Principe Tommaso 3.
Armand Ernesto, v. dei Fiori 17.
Cartasegna Vittorio, v. Princ. Tommaso 21.
Laugeri Carlo, via S. Secondo 46.
Scaraffia Carlo, via Tarino 4.
Ferretti Federico, via Gioberti 6.
Baudino Giovanni, v. Sacchi 48.
Cesali Franc., via Princ. Tommaso 21.
Musso Felice, v. Gioberti 60.
Busso Luigi, via Berthollet 6.
Legnazzi Roberto, c. Valentino 7.
Morra Gio. Pilade, c. Vitt. Eman. II, 8.
Giordano Pietro, v. Baretti 3.
Serafino Adolfo, v. Legnano 7.
Boschetti Nicola, via Saluzzo 13.
Luzzato Moise, via Mazzini 34.
Unnia Matteo, c. Valentino 3.
Ramonda Filippo, via Pio V, 14.
Peverati Giovanni, via Saluzzo 25.
Marchisio Bartol., v. Esposizione 12.
Battaglieri Demetrio, v. Venti Settembre 4.
Borra Pietro, via Gioberti 48.
Aly-Belfadel Vittorio, via Sacchi 36.
Trinchieri Pietro, via S. Secondo 30.
Soave Bartolomeo, v. Roma 40.
Severina Pietro, via Massena 44.
Guernani Francesco, via Nizza 31.
Minoia Gio. Angelo, v. Arsenale 36.
Anfossi Angelo, via Saluzzo 7.

Gaiera Paolo, via Silvio Pellico 22.
Ferrero Gius., via Madama Cristina 11.
Pellengo Pietro, v. Thesauro 6.
Violetta Valentino, via Saluzzo 9.
Sartoni Ettore, via S. Secondo 56.
Marcelli Luigi, via dei Fiori 12.
De Marchi Massimo, via Mazzini 54.
Marchisio Felice, via S. Secondo 26.
Castamagna Aless., via Gioberti 40.
Gabena Abele, c. Vitt. Em. II, 57.
Migliglio Giuseppe, via Galliari 12.
Santo Giorgio, v. Stampatori 12.
Angelero Paolo, v. Accademia Albert. 32.
Roberto Tommaso, via S. Secondo 52.
De Marchi Francesco, v. Cavour 14.
Segrelli Flaminio, c. Raffaello 27.
Sanguinetti Emilio, v. Silvio Pellico 17.
Manca Angelo, v. S. Secondo 52.
Vitardo Ferdinando, v. S. Quintino 25.
Grandi Luigi, v. Saluzzo 25.
Racone Umberto, v. S. Chiara 35.
Mochetti Enrico, v. Mad. Cristina 20.
Bolino Cesare, v. S. Secondo 19.
Viale Bartolomeo, v. Pastrengo 11.
Tinchero Giuseppe, v. Legnano 7.
Capello Ferdinando, c. Oporto 28.
Chiesa Vincenzo, v della Rocca 31.

Uffizio Succursale N. 1
Scalo ferroviario Porta Nuova.

Vice-Segretario
Barbosa Costant., v. S. Anselmo 2.

Ufficiali
Cattinati Roberto, Pilonetto 213.
Rosse Pietro, v. Berthollet 25.
Bernardi Matteo, via Galliari 16.
Negro Ferdinando, c. Vitt. Eman. II, 67.
Caramelo Luigi, via Artisti 13.
Cavieri Federico, v. Ormea 29.
Arlitti Luigi, v. S. Tommaso 24.
Artom Achille, v. Cernaia 20.

Uffizio succursale N. 2
Via Garibaldi 22.

Capo ufficio
Bronzini cav. Sereno, v. Lagrange 3.

Ufficiali
Alferro Pietro, via Roma 41.
Durando Franc., via Privata Lanzo 2.
Viazzi Tommaso, via Roma 20.
Goria Giacomo, v. della Zecca 35.
Buzzi-Langhi Pio, via Arsenale 42.

Uffizio succursale N. 3
Piazza dello Statuto 2

Capo ufficio
De Secondi Romolo, via Juvara 18.

Ufficiali
Morelli Melchiorre, via Arsenale 34.
Cunaccia Francesco, v. Goito 11.

Uffizio succursale N. 4
Piazza Vittorio Emanuele I, 19

Capo ufficio
Serafini Luigi, p. Vitt. Eman. I, 21.

Vice-Segretario
Dollero Gius., via Vanchiglia 2 *bis*.

Ufficiali
Lancina Giuseppe, v. Vanchiglia 20.
Biamonti Alessandro, v. Garibaldi 41.

Uffizio succursale N. 5
Corso Vittorio Emanuele II, 86

Favre Cesare, *Capo ufficio*, v. S. Chiara 14.
Perla Aless., *Ufficiale*, via Po 48.
Pagliotti Michelangelo, v. S. Secondo 25.

☛ *A semplice richiesta si eseguiscono* gratis *variazioni, correzioni ed aggiunte, purchè pervengano alla Ditta editrice* G. B. Paravia e Comp., *via dell'Arsenale* 29, *prima della prossima edizione.*

TELEGRAFI

(Vedi le *Principali disposizioni* e *Tariffe* a pag. 121 e seguenti)

Direzione Compartimentale dei Telegrafi di Torino

Via Principe Amedeo 8 *bis*

Direttore Compartimentale di 1ª classe

N. N.

Ispettori principali di 1ª classe

Legnani Giovanni ☎, v. Basilica 1.
Rossi Federico, ☎, via Pio Quinto 10.

Ispettore Segretario di 2ª classe

Devoto avv. Riccardo, via Sacchi 18.

Capi ufficio di 1ª classe

Avico Giacomo, v. Monte di Pietà 11.
Marcellino Ferdinando, v. Moncalieri 8.
Signorile Annibale, c. Vittorio Em. II, 70.
Spingardi Giuseppe, via Casale 18.
Serono Giacinto, via Mazzini 58.
Calocero Carlo, corso S. Maurizio 25.
Bertini Giuseppe, v. Accad. Albertina 37.
Ponza di S. Martino cav. Vittorio, via Mazzini 38.
Pollini Nestore, corso Valentino 25.
Perron Francesco, via S. Quintino 35.
Leo Natale, via Lagrange 47.

Capi ufficio di 2ª classe

Vaglio Giovanni, v. Melchior Gioia 9.
Carlevaris Francesco, v. Accad. Albert. 3.
Mandrile Stefano, via Rosine 15.
Roggero Candido, via Princ. Amedeo 22.
Taccani Emerico, v. Vanchiglia 18.
Pirattoni Pio, via Saluzzo 17.
Fossati Emilio, via S. Anselmo 18.

Capi ufficio di 3ª classe

Benvenuto Luigi, via Finanze 9.
Quadrio Arturo, via S. Anselmo 19.
Cantone Paolo, via Mazzini 40.
Donna Giuseppe, via S. Teresa 15.

Telegrafisti.

Vivenza Paolo, via Principe Tommaso 35.
Stura Oreste, via della Consolata 6.
Segre Elia, via Belvedere 28.
Torretta Ernesto, via Pio Quinto 14.
Belli Ilicrate, via S. Secondo 38.
Nasi Francesco, via S. Anselmo 13.
Barbiè Enrico, via Arsenale 40.

Uffiziale di classe 1ª ff. magazziniere

Tommasina Achille, c. Re Umberto 50.

Telegrafista

Rambaudi Dom., v. Mad. Cristina 77.

Ispettore della sezione

Zanetti Giacinto, ☎, via Baretti 18.

Uffiziale aiutante

Perotti Enrico, v. Galliari 14.

Telegrafisti amanuensi

Bologna Egisto, strada vicinale valle San Martino 8.
Andorno Felice, via S. Secondo 7 *bis*.

Ufficio Telegrafico Centrale

Via Principe Amedeo 8.

Laugieri Carlo ☎, *Direttore principale*, via Artisti 4.
Quarelli Achille, *Direttore capo servizio*, p. Vittorio Emanuele I, 17.
Chiaffrino Gio. Batt., *id.*, v. Boucheron 4.
Sassernò dott. Alberto, *Direttore tecnico*, v. Accad. Albertina 36.

Capi uffizio di 1ª classe

Ferraris Eusebio, v. Finanze 13.
Jarak Jona, v. S. Franc. da Paola 37.
Ceca Diomede, via S. Anselmo 25.
Cortazza Pietro, via Vanchiglia 33.
Rolando Giuseppe, corso Siccardi 26
Belmondo Carlo, via Maria Vittoria 2.

Capi uffizio di 2ª classe

Ariè Stefano, via Venti Settembre 7.
Balduzzi Carlo Alb., v. S. Domenico 34.
Glena Lodovico, via Bogino 4.
Coppo Pietro, p. Madama Cristina 3.
Casalis Gio., c. Vitt. Emanuele II, 9.
Lattes Israele, c. Regina Margherita 12.
Martoglio Gius., via Artisti 38.
Narizzano Umberto, v. Goito 11.
Onofrio Maurizio, v. Rossini 22.

Capi ufficio di 3ª classe

Valerio Gaetano, v. Venti Settembre 58.
Fragalia Luigi, c. Vitt. Eman. II, 20.
Tommasina Vittorio, v. Principe Tommaso 2.
[illegible] Alfonso, v. Garibaldi 44.
[illegible] Francesco, vicolo S. Maria 2.

Telegrafisti

[illegible] Agostino, via Vanchiglia 33.
[illegible] Giuseppe, via Vanchiglia 33.
[illegible] Sebastiano, v. Venti Sett. 14.
[illegible] Alfredo, via Vanchiglia 32.
[illegible] Giovanni, via Mazzini 5.
[illegible] Giuseppe, via Cernaia 3.
[illegible] Paolo, via S. Anselmo 21.
[illegible] Antonio, via Nizza 33.
[illegible] Emilio, via Napione 30.
[illegible] Giuseppe v. Napione 43.
[illegible] Pietro, v. Madama Cristina 69.
[illegible] Eugenio, v. Monte Pietà 5.
[illegible] Vittorio, via Vanchiglia 12.
[illegible] Oreste, v. Princ. Amedeo 26.
[illegible] Giovanni, v. Saluzzo 15.
[illegible] Pietro, via Goito 17.
[illegible] Ubaldo, c. Vitt. Eman. 20.
[illegible] Pietro, v. Soperga 1.
[illegible] Luigi, v. Saluzzo 42.
[illegible] Felice, v. Po 4.
[illegible] Gius., v. S. Franc. da Paola 11.
[illegible] Giovanni, via Roma 34.
[illegible] Emilio, via Chivasso 8.
[illegible] Michele, p. S. Giovanni 9.
[illegible] Pietro, via Tarino 7.
[illegible] Giovanni, v. Juvara 23.
[illegible] Pio Enrico, via Mercanti 19.
[illegible] Pier Camillo, v. Princ. Tom. 16.
[illegible] Fabio, v. Gioberti 6.
[illegible] Giacomo, v. Bertola 15.
[illegible] Guglielmo, v. S. Secondo 30.
[illegible] Gius. Federico, v. S. Giobbe 4.
[illegible] Evaristo, v. Garibaldi 44.
[illegible] Leopoldo, via Ospedale 40.
[illegible] Cesare, via Porta Palatina 24.
[illegible] Guglielmo, v. Ormea 8.
[illegible] Arturo, v. S. Secondo 10.
[illegible] Lorenzo, v. Andrea Doria 11.
[illegible] Ugo, piazza Giulio 8.
[illegible] Gaetano, via Cibrario 25.
[illegible] Natale, p. Vitt. Eman. I, 14.
[illegible] Paolo, v. Roma 40.
[illegible] Cesare, v. S. Agostino 16.
[illegible] Mario, v. Lagrange 32.
Capello Serafino, v. Princ. Tommaso 16 *bis*.
Perosino Ignazio, v. Madama Cristina 17.
Perrone Raffaele, v. Campana 20.
Barbero Luigi, v. Pallamaglio 6.
Capello Alessio, v. della Rocca 7.
Manuel Vitt., v. Princ. Tommaso 21.
Marta Giulio, v. S. Secondo 50.
Barbano Enrico, v. Madama Cristina 19.
Garbarino Franc., v. S. Massimo 7.
Frollo Dom., v. Roma 8.
Vacchetti Ignazio, v. Campana 20.
Bert Ern., v. Palazzo di Città 9.

Telegrafiste.

Ferrero Ottavia, v. Saluzzo 15.
Maffiotti Elisa, v. Garibaldi 53.

Assistenti nella Sezione femminile

Basile Sofia nata Traglio, v. dei Fiori 19.
Picco Luigia nata Salomone, via Borgo Dora 32.

Ausiliarie

Vitto Giacinta, v. Baretti 17.
Rossi Iligenia, via Ospedale 40.
Savio Ottavia, via Bogino 35.
Rosa Cunegonda, via Gazometro 6.
Vulten Antonietta, via Bogino 21.
Bargis Filippina, via Fabro 2.
Bina Angiolina, p. Vitt. Eman. I, 21.
Picco Paolina, c. Vittorio Eman. II, 19.
Rocca Giuseppina, p. Eman. Filib. 8.
Defilippi Clotilde, Castello Valentino.
Clerici Giuseppina, via Nizza 1.
Citta Giuseppina, via Giulio 31.
Rossi Giuseppina, via Ospedale 40.
Colli-Tibaldi Edvige, via Milano 18.
Raffaelli Maria, via Milano 10.
Bruno Pia Angela, via della Misericordia 3.
Canta Domenica, v. Po 44.
Arditi Gloria, via S. Secondo 10.
Benso Carolina, Borgo S. Donato 16.
Vernoni Giust, ved. Gargano, v. Alfieri 20.
Marello Giuseppina, v. Mazzini 41.
Bargis Maria, v. Fabro 2.
Ghibaudo Annina, v. Mazzini 4.
Minoli Malvina, ved. Iacchetti, v. Fiori 19.

Aiutante

Passeroni-Ferrero Federica, v. Saluzzo 15.

Uffici telegrafici succursali

Piazza Carlo Felice	10.
Id. Statuto	2.
Via Nizza	71
Id. Ponte Mosca	4.

FERROVIE e TRAMWAYS

(Vedi i *Prezzi dei Biglietti ferroviari* a pag. 135 e seguenti).

Società Italiana
per le
Strade Ferrate del Mediterraneo

Consiglio d'Amministrazione
(Milano)

Presidente
Allievi comm. Ant., sen. del Regno, *Roma.*

Vice Presidenti
Pariani comm. Antonio, *Torino.*
Podestà bar. comm. Andrea, sen., *Genova.*

Consiglieri
Arlotta comm. Mariano, *Napoli.*
Belinzaghi conte Decio.
Berardi marchese Filippo, senat., *Roma.*
Borghese don Franc. duca di Bomarzo, *Roma.*
Casana bar. avv. Ernesto, *Torino.*
Cattaneo comm. Roberto.
Cavallini comm. Luigi, *Roma.*
Colonna don Fabrizio, Principe d'Avella, senatore, *Roma.*
Durazzo Pallavicini march. Giac.
Falcone avv. comm. Giacomo, *Genova.*
Frescot avv. comm. Filiberto, sen., *Torino.*
Maraini ing. comm. Clemente, *Roma.*
Marsaglia ing. comm. Gio., *Torino.*
Montagliari (Di) comm. march. Giovanni, *Firenze.*
Pallavicino marchese Domenico.
Rava comm. Enrico, *Milano.*
Trezza comm. Cesare, *Verona.*
Villa comm. Achille, *Milano.*
Vimercati comm. Gaetano, *Milano.*
Visconti-Venosta comm. dott. nob. Gio., *Milano.*

Sindaci effettivi
Bigatti cav. Ambrogio, *Milano.*
Bignami comm. Enea, *Firenze.*
Oppenheim barone Alberto, *Colonia.*
Schuster Burckhardt G. G., *Basilea.*
Silvestri cav. rag. Gio., *Milano.*

Sindaci supplenti
Allasia ing. comm. Filiberto, *Torino.*
Crispi avv. Antonio, *Milano.*

Segreteria del Consiglio.
Peregalli avv. cav. Alessandro.
Scolari avv. cav. Leone.
Zalli avv. cav. Francesco.

Direzione Generale
(Milano)

Massa ing. comm. Mattia, *Dirett. gen.*
Ratti ing. comm. Gaetano, *V. Dirett. gen.*
Lampugnani ing. comm. Gius., *Segr. Gen.*

Servizio del Mantenimento, Sorveglianza e Lavori
(Milano)

Mantegazza comm. Saulle, *Ing. Dirett.*, *Milano.*

Servizio delle Costruzioni
(Roma)

Oliva ing. comm. Gius., *Direttore*, *Roma.*

Servizio Centrale del Movimento e Traffico
Scalo di Porta Nuova.

Lampugnani comm. Luigi, *Capo servizio*, via Cernaia 30.
Municchi comm. ing. Leop., *Capo servizio aggiunto*, via della Rocca 22.
Lanfranchi cav. uffiz. Ant., *Capo Divisione*, p. Madama Cristina 1.
Gola avv. cav. Giuseppe, *Ispettore principale legale*, piazza Carlo Emanuele II, 9.
Challiol cav. uffiz. ✉ Vitt., *Ispett.*, c. Vitt. Emanuele II, 59.
Calissoni cav. Ferd., *Ispettore*, v. S. Quintino 45.
Podio avv. Gius., *Ispettore legale*, piazza Madama Cristina 1.
Berrini ing. Mosè, *Ispett.*, c. Re Umberto 38.
Colonnetti ing. Alcibiade, *Ispettore*, via Saluzzo 25.
Beltramo Gior., *Ispett.*, v. Montevecchio 13.
Porro ing. Enr., ff. *Ispettore*, v. Ospedale 19.
Martinetti dott. Matt., *Sotto-Ispettore*, corso Duca di Genova 9.
Zoncada avv. Gius., *Sotto-Ispettore Legale*, v. Saluzzo 42.
Ornago cav. Ignazio *Ispettore dei telegrafi*, c. Re Umberto 36.
Frattola ing. Enrico, *Ispettore dei telegrafi*, c. Vitt. Em II, 38.

Ispettorato Principale del Movimento e Traffico.

[illegible] comm. Filippo, *Capo Divisione aggiunto all'Ispettorato principale*, via Mazzini 7.
[illegible]teo cav. Claudio, *Ispettore*, v. Carlo Alberto 23.
[illegible] cav. Cesare, *Ispettore*, v. Nizza 3.
Perozzi cav. Franc., *Ispettore*, v. Baretti 3.
Campogrande Carlo, *Ispettore*, v. S. Anselmo 28.
[illegible]oth Alfredo, *Ispett.*, v. Silvio Pellico 8.
[illegible] Plinio Plade, *Ispettore*, p. Mad. Cristina 1.
[illegible]nacchio ing. Silvio, *Ispettore*, v. Principe Tommaso 48.
[illegible]no Giuseppe, *Ispettore*, v. Massena 31.
[illegible]zoli Germanico, ff. *Ispett.*, v. Saluzzo 15.
[illegible]tta Gius., capitano del Genio, *Ispettore militare*, v. Quattro Marzo 7.
[illegible]rosio Giuseppe, *Ispettore dei Telegrafi*, v. Carlo Felice 9.

Servizio della Trazione

Sede: Stazione Centrale Padiglione Nord-Ovest.

[illegible]nelli ing. Fortunato, comm. ✉, *Capo Servizio della Trazione*, 1° *Compartimento*, via Goito 3.
[illegible]do ing. Gio. Battista, comm. ✉, *Capo servizio aggiunto della Trazione*, 1° *Compartimento*, v. Urb. Rattazzi 5.
[illegible]ppa ing. Enrico, cav. ✉, *Ispettore principale Capo Divisione*, p. Carlo Felice 12.
[illegible]nzani ing. Francesco, cav. ✉, *Ispettore princ. Capo Divisione*, v. Pio Quinto 15.
[illegible]vola ing. Giacomo, cav. ✉, *Capo Sezione principale – Capo dell'ufficio Tecnico e del Gabinetto Chimico*, v. Brofferio 1.
[illegible]ero ing. Vincenzo cav. ✉, *Capo Sezione principale*, v. Gazometro 14.

Ingegneri Capi Sezione

[illegible]le ing. Carlo, via Po 28.
[illegible]mini rag. cav. ✉ Pietro, v. Andrea Doria 8.

Ingegnere di Trazione

[illegible]calesta ing. Andrea, v. Cavour 44.

Controllori Tecnici.

[illegible]nardini dott. Ottavio, v. Saluzzo 44.
[illegible]nelli dott. Stef., cav. ✉, v. Saluzzo 44.

Capi d'ufficio

[illegible]vagliano Pietro, via Nizza 5.
[illegible]lamada Virginio, via Saluzzo 41.
[illegible]rsalotzza Enrico, v. Massena 9.

Sotto Capi d' ufficio
Arrighi Rodolfo, corso Re Umberto 40.
Cavallo Gius., via Goito 15.
Chiarovano Pietro, v. dei Fiori 15, p. 1.
Gatti Camillo, via dei Fiori 39.
Morandi Angelo, via S. Quintino 23.
Spazzadeschi Gio., via Goito 3.

Sezione Principale di Torino

Accomazzi ing. cav. ✉ Pietro, *Capo Sezione principale*, v. Lagrange 43.
Rizzo ing. Aristide, *Capo Riparto*, corso Re Umberto 38.
Cassone Gugl., *Sotto Capo uff.*, v. Scuole 8.

Servizio Attivo del Mantenimento, Sorveglianza e Lavori

Sede: corso Re Umberto 48.

Rossi ing. comm. P., *Capo Servizio*, corso Vittorio Em. II, 67.
Carnelutti ing. cav. Giuseppe, *Ing. Capo Divisione*, via Pio Quinto 3.
Pennachio ing. cav. Alberto, *Ing. Capo Divisione*, v. Principe Tommaso 37.
Ovazza cav. ing. Emilio, *Capo Sezione principale*, v. Saluzzo 1.
Candellero cav. ing. Calisto, *Capo Sezione principale*, via Garibaldi 49.
Cauli ing. cav. Carlo, *Capo Sezione principale*, v. Mazzini 10.
Marini ing. cav. Gius., *Capo Sezione*, c. Re Umberto 50 *bis*.
Menicoff ing. Franc., *Capo Sezione*, v. Venti Settembre 5.
Varvelli ing. cav. Claudio, *Capo Sezione*, c. Vitt. Em. II, 96.
Mosca ing. Carlo, *Capo Sez.*, v. Mazzini 20.
Moccagatta ing. Gio., *Capo Rip.*, v. Nizza 5.
Novarese ing. Umb., *Capo Riparto*, c. Vinzaglio 15.
Bocca ing. Gius. *Capo Riparto*, corso Re Umberto 11.
Magnaghi ing. Gust., *Capo Riparto*, c. Vitt. Em. II, 38.
Parodi ing. Aless., *Capo Riparto*, v. S. Francesco da Paola 12.
Ottino ing. Ces., *Capo Riparto*, v. Pallamaglio ang. v Mad. Cristina.
Ragazzone ing. Alessio, *Capo Riparto*, c. Vitt. Em., II, 25.
Degaudenzi ing. Rocco, *Capo Riparto*, v. Princ. Amedeo 23.
Sapegno ing. Gio., *Capo Rip.*, v. Sacchi 44.
Panizza ing. Abel., *Capo Rip.*, v. Mazzini 62.
Francia ing. Luigi, *Capo Riparto*, v Andrea Provana 3.

Arrigone ing. Carlo, *Capo Riparto*, via S. Massimo 53.
Marini ing. Fermo, *Capo Rip.*, v. Baretti 36.
Evnard ing. Emilio, *Capo Riparto*, c. Re Umberto 15.
Voli ing. Pietro, *Capo Rip.*, v. Napione 4.
Fois ing. Amico, *Capo Rip.*, v. Sacchi 16.
Barbusca ing. Vinc., *Capo Riparto*, v. Mad. Cristina 89.
Laudi ing. marchese Giamb. *Capo Riparto*, c. Vitt. Em II, 68.
Quattrini ing. Gaetano, *Capo Riparto*, via Legnano 18.
D'Adesso Cristof., *Capo Rip.*, v. Massena 52.
Marmori Benigno, *Capo Rip.*, c. Oporto 17.
Piranese Ant, *Capo Ufficio*, v. Nizza 13.
Piani Paolo, *Capo Ufficio*, v. Lamarmora 17.
Pettazzi Luigi, *Capo Uff.*, v. S. Anselmo 25.

Sezione Lavori
per la costruzione delle Nuove Officine di Torino P. S.

Sede: Nuove Officine di P. S.

Bossi cav. Luigi, *Capo Sez.*, v. Legnano 28.

Prima Sezione Attiva di Torino

Sede: Stazione di P. S.

Negri ing. cav. Luigi, *Capo Sezione principale*, via Magenta 20.
Casasco ing Ferd., *Capo Rip.*, v. Goito 16.
Mirone ing. Eug., *Capo Rip.*, c. Re Umberto 8.
Campari ing. Lino Luigi, *Capo Riparto*, v. Baretti 8.
Berard ing. Filippo, *Capo Riparto*, v. Montevecchio 13.
Giacosa ing. Corr., *Capo Rip.*, v. Madama Cristina 9.
Beretta ing. Stef., *Capo Riparto*, v. San Secondo 31.
Verdobbio Gir., *Capo Rip.*, v Gioberti 26.
Visconti cav. Paolo, *Capo Riparto* (Bardonnecchia).
Rava Gius., *Capo Riparto* (Châtillon).

Direzione del Materiale

Sede: corso Re Umberto 48.

Frescot ing. comm. ✉, Cesare, *Ing. Direttore del Servizio*, corso Vitt. Em. II, 84.
Dogliotti ing. cav. ✉ Pietro, *Ing. Ispettore princip. del Mater., Capo Divis.* v. Donati 2
Bertoldo ing. cav. ✉ Gius., *Capo Divisione, Capo delle Officine*, Pozzo Strada 927 *bis*.
Carbillet ing. cav. ✉ Luigi, *Ing. Ispettore principale, Capo Divis.*, v. Massena 38.
Cervini ing. ✉ Carlo, *Ing. Capo Sezione Princip., Capo dell'ufficio d'Arte*, corso Vitt. Em. II, 98.
Cuttica di Cassine march. ing. Giuseppe, *Ing. Capo Sezione*, via S. Anselmo 1.
Borzoni ing. Francesco, v. S. Teresa 17.
Maternini ing. Franc., v. dell'Arsenale 22.
Cornaglia ing. Guido, v. Massena 23.
Giordana ing Vittorio, v. dei Fiori 4.
Santoro ing. Filippo, p. Lagrange 1

Ispettori

Zuccaro Angelo ✉, v. Carlo Alberto 36.
Condio Michele, via Garibaldi 22.

Capi d'ufficio

Zanoia cav. Carlo, v. dei Fiori 21.
Soverini Guglielmo, via S. Quintino 25.

Sotto Capi d'ufficio

Amati Napoleone, via Silvio Pellico 17.
Negro Francesco, c. Duca di Genova 6.
Fresia Davide, via Mazzini 40.

Divisione delle Officine

Fadda ing. cav. Stanislao, *Capo Divisione, Capo delle Officine*, c. Re Umberto 8.
Botto-Micca ing. Giovanni ✉, *Ing. Capo Sezione princip.*, via Massena 20.
Melchioni Ernesto, *Capo Sezione*, c. Vitt. Eman. II, 100.
Fantoni ing. conte Luigi, *Ing. Capo Sez.*, via Bogino 13.
Ferrara Bardile ing. Gio., *Ing. Capo Sezione*, v. Massena 5.
Pegurri Francesco, *Capo ufficio*, v. San Quintino 34.
Germano Giacomo, *Sotto Capo ufficio*, c. Vitt. Em. II, 60.
Rolandi Luigi, *Sotto Capo ufficio*, v. Belfiore.
Bertoldo ing. Luigi, *Ing. Capo Sezione*, piazza dello Statuto 17.

Divisione degli Approvigionamenti e Magazzini

Dirigenza

Negretti ing. cav. Ces., *Ing. Capo Divis.*, c. Siccardi 51.
Thierbach ing. cav. Edoardo, *Ing. Capo Sezione principale*, via della Rocca 17.

Ispezione

Rolandi Cesare, *Ispett.*, v. Venti Sett. 16.
Magistris Gius., *Ispett. Capo ufficio*, c. Re Umberto 20.
Cappelletto Paolo, *Sotto Ispettore*, v. Morochetti 22.

Ufficio Amm. Contabile

Amati Felice, *Ispettore Capo ufficio*, v. Silvio Pellico 23.
Dall'Olio Aug., *Sotto Capo ufficio*, corso Massimo d'Azeglio 22.
Palazzo Ann., *S. Capo ufficio*, v. Saluzzo 32.
Castellani Colombo, *Sotto Capo ufficio*, v. Carlo Alberto 42

Ufficio Approvvigionamenti

Spagni Enrico, *Capoufficio*, v. Drovetti 12.
Oscani Gius., *Sotto Cap. uff.*, v. S. Massimo 45
Vercassuti Leop., *S. Capo uffi.*, v. Saluzzo 3.
Aghemo Eug., *Sotto Capo ufficio*, v. Gioberti 60.

Magazzino del Materiale
(Via Sacchi).

Dall'Olio Enrico, *Magazz.*, v. Saluzzo 15.
Boschi Gius., *Sotto Magazz.*, v. dei Fiori 34.

Magazzino del Materiale già Economato
(Via Nizza)

Gattami Fel., *Econ.*, c. Re Umberto 36.
Lamarisi Eur., *Sotto Econ.*, v. Governolo 6.

Magazzino Stampe
(Via Nizza)

Falai Pietro, *Econ.*, v. dei Fiori 34.
Postalozza Alb., *Sotto Econ.*, c. Raffaello 3.

Ragioneria centrale
Controllo dei prodotti

Gabinio cav. Antonio, *Capo Controllo*, via Nizza 31.
Tamietti cav. Giuseppe, *Sotto Capo Controllo*, via Massena 23.
Rosaspina cav. Luigi, *Capo Ufficio, V.B.*, v. S. Quintino 5.
Crosti Romeo, *Ispettore*, v. Sacchi 14.
Nuta Priuli Camillo, *Capo Ufficio*, corso Vitt. Em. II, 74.

Controllo comune fra le Reti Mediterranea e Adriatica

Minghi Lor., *Capo Contr.*, c. Re Umb. 38.
Bovio Luigi, *Capo ufficio*, v. Mercanti 30.

Controllo del Materiale e della Trazione

Squarise cav. Giuseppe, *Capo controllo*, via Carlo Alberto 45.
Degola Gio. Batt., *Ispettore*, v. Berthollet 2.
Bianchi rag. Achille, *Capo ufficio*, v. Orto Botanico 10.

Sotto Capi d'ufficio

Cecchis Faustino, c. Siccardi 51.
Dupino Ant., v. Vanchiglia 11.
Canonico Cesare, v. Mazzini 7.
Palazzo Gius., v. Pio Quinto 14.

Ispettorato Sanitario

Bergöen cav. dott. Agenore, *Ispettore Sanitario 1° R.to*, corso Siccardi 4.
Cavalleri dott. Giuseppe, *Ispett. Sanitario 2° Riparto*, via Garibaldi 23.
Rodano cav. dott. Paolo Adolfo, *Ispettore Sanitario supplente*, v. Carlo Alberto 32.

Medici del Consorzio ferroviario

Quarelli dott. Tito, via Nizza 15.
Verrone dott. cav. Ulderico, v. Mazzini 26.
Turletti dott. cav. Domenico, via Po 40.
Spalla dott. Angelo, p. dello Statuto 4.
Deregibus dott. Candido, v. del Carmine 6.
Bergesio dott. Bart., v. Venti Settembre 5.
Perosino dott. Gio., c. Re Umberto 35.
Gabinio dott. Augusto, c. Re Umberto 42.
Burzio dott. Felice, sobborgo Lingotto, casa Demonte 757.
Sala dott. Giuseppe, strad. di Francia 5.
Ghirardi dott. Pietro, ✉, strad. di Lanzo, palazzina Cesa 76.
Sacco dott. Paolo, Madonna del Pilone, casa Luino.

R. Ispettorato Gen. delle Ferrovie
Circolo di Torino
Via San Secondo 4.

Crosa comm. ing. Vinc., *Regio Ispett. Capo. Dirett. del Circolo*, v. Cernaia 11, p. 1.

Sezione 1ª — 1° Riparto.
Servizio del Materiale e della Trazione.
Maioli ing. Luigi, via Baretti 32, p. 1.
Sizia ing. Franc., v. S. Tommaso 13, p. 3.

Sezione 1ª — 2° Riparto.
Servizio Mantenimento e Lavori.
Boni cav. ing. Stefano, v. Brofferio 3, p. 3.
Bernasconi cav. ing. Giovanni, via Accademia Albertina 42, p. 3.
Farina ing. Corrado, v. Brofferio 1, p. 1.
Villanis ing. Aless., v. Gioberti 36, p. 2.
Boschi ing. Leonida, via Mazzini 45, p. 1.
Bozino ing. Giov., v. S. Secondo 31, p. 3.
Ghio ing. Amedeo, c. Vitt. Em. II, 62, p. 2.
Grismayer ing. Egisto, v. S. Secondo 44.
Celeri ing. Ferruccio, v. dei Fiori 9, p. 1.
Novarese Luigi, v. Carlo Alberto, 37, p. 1.

Sezione 2ª
Movimento e Traffico.
Livraghi Achille, via Ospedale 51, p. 4.
Balbi avv. Ant., v. Princ. Tommaso 33.

Segreteria.
Zappata Luigi, via Consolata 1, p. 2.
Gandini Mauro, c. Vitt. Em. II, 9, p. 2.
Gazzaniga Carlo, p. Mad. Cristina 3, p. 1.
Spina Gius., c. Re Umberto 36, p. 4.
Librè Agost., v. Princ. Tommaso, 19, p. 3.
Vittaz Cesare, v. Cibrario 4, p. 1.
Prochietto Ant., v. S. Secondo 22, p. 3.
Chianale Carlo, c. Re Umberto 38, p. terr.

Esercizio della Ferrovia Torino-Ciriè-Lanzo

Via al Ponte Mosca 13.

Consiglio d'Amministrazione

Palberti cav. avv. Romualdo, *Presidente*, via S. Chiara 15.
Borella comm. ing. Candido, *Vice-Presid.*, via Ospedale 48, casa propria.
Arcozzi-Masino comm. avv. Luigi, *Segret.*, via Bogino 49 (già La Marmora 5).

Consiglieri

Peyron comm. ing. Amedeo, v. Bogino 25.
Lanza cav. Camillo, via Cernaia 14
Trombotto comm. Carlo, p. Vitt. Em. I, 5.
D'Oria di Ciriè march. Eman., Ciriè.
Re cav. avv. Gaetano Wildebaldo, via del Carmine 11.
Demichelis comm. avv. Giuseppe, v. Magenta 41.

Sindaci effettivi

Gobbi Carlo, via Montebello 21.
Melano di Portula conte Enr., v. Cernaia 8.
Graglia cav. Giacomo, Caselle.

Sindaci supplenti

Berta avv. E. Augusto, v. Sagliano 2.
Casana bar. cav. Augusto, c. Oporto 17.

Direzione

Beltrami ing. Federico, *Direttore*, v. Ponte Mosca (stazione).
Negro Vitt., *Capo servizio amministrativo*, v. Princ. Amedeo 23.
Fanchiotti Gius., *Capo Controllo*, corso Princ. Oddone 12.
Bugnetti Gius., *Segretario della Direzione*, via Ponte Mosca 10.
Bolmida Felice, *Economo*, v. Ponte Mosca 5.
Solaro Augusto, *Ragioniere al Controllo*, via Legnano 26.
Rocco Albino, *Ragioniere al Controllo*, Venaria Reale.
Cambiano Carlo, *ff. di Cass.*, v. P. Mosca 21.

Esercizio

Sobrero Francesco, *Capo-traffico*, v. Ponte Mosca (stazione).
Abzug Domenico Ferruccio, *Capo-deposito*, via Ponte Mosca (staz.).
Golzio Lorenzo, *Capo-manutenz. e sorv.*, stazione di Ciriè.
Catone Teodoro, *Capo stazione*, v. Ponte Mosca (Stazione).

Società Anonima della Ferrovia Torino-Pinerolo

con prolungamento a Torre Pellice
Capitale Sociale versato L. 4,500,000
Sede in Torino:
presso l'Ammin. della Ferrovia Canavese
Via Alfieri 15.

Consiglio d'Amministrazione

Peyron comm. ing. Amedeo, *Presidente*, via Bogino 25.
Pellegrini comm. ing. Adolfo, *Vice-presid.*, corso Duca di Genova 35.
Cassinis ing. Ferd., *Segr.*, v. Arsenale 38.

Consiglieri

Ceriana-Mayneri cav. Mich., v. Lagrange 3.
Engelfred avv. Gius., via Cavour 47.
Giuliano comm. avv. Gio. Batt., Pinerolo.
Meille Paolo ✻, ✉, c. Vittorio Em. II, 97.
Pellegrini cav. Davide, Torre Pellice.
Signoretti cav. avv. Gio., v. Stampatori 6.

Sindaci

Mancio cav. Luigi — Botteri Giacomo
Falco Gio. Batt.

Supplenti

Sciolla avv. cav. Alb. - Bollero avv. Guido.

Segretario Contabile

Avigdor Enrico, via Po 30.

Società Anonima per la Ferrovia Mantova-Modena

Capitale versato L. 8,000,000.
Sede centrale: Piazza S. Carlo 2.

Consiglio d'Amministrazione

Geisser comm. Ulrico, *Presidente*.
Wirz cav. ing. Francesco, *Vice-Presidente*.
Marangoni avv. Alessandro, *Amministratore delegato*.
Allasia comm. ing. Filiberto, *Consigliere*.
Pariani comm. avv. Antonio, *id.*
Zoja Alessandro, *id.*
Bollero avv. Guido, *Sindaco*.
Licia nobile Ferd., ✉, *id.*
Bertana Ernesto, *id.*

Ferrovia Torino-Rivoli

BANCA TIBERINA
Direzione Tecnica:
Piazza dello Statuto 15, p. nob.

Raimondo ing. Lorenzo, cav. ✉, *Direttore*, via S. Donato 9, piano 1.
Raimondo geom. Felice, *Ispettore*, Rivoli.
Vignali Aless., *Controll.*, strad. Francia 25.
Daidola Andrea, *Capo deposito*, p. Statuto, Scalo ferrovia Rivoli.
Caneparo Stefano, *Capo manutenzione*, via Giovanni Somis 19.

Società Anonima della Ferrovia Santhià-Biella

Capitale versato L. 4,000,000
Via S. Teresa 19.

Consiglio d'Amministrazione.

Pellegrini comm. ing. Adolfo, *Presidente*.

Bussi cav. Giuseppe, *Consigliere*.
Dogliotti comm. avv. Gius., *id.*
Ferrero avv. Giacomo Ant., *id.*
Garneri Spirito, *id.*
Montù cav. Giov. Batt., *id.*
Vercellone comm. Benedetto, *id.*

Bechis Carlo, *Sindaco*.
Gola Gius., *id.*
Mussino Gius., *id.*

Società Anonima per la Ferrovia Centrale e Tramvie del Canavese,

Capitale versato L. 2,400,000
Sede in Torino, via Alfieri 15.

Concessionaria ed esercente della Ferrovia Settimo-Rivarolo-Castellamonte, Tramvie Torino-Volpiano e Rivarolo-Cuorgnè.

Consiglio d'Amministrazione

Ceriana cav. ing. Fr., *Pres.*, v. Lagrange 3
Allasia comm. ing. Filiberto, *Vice-Presid.*, p. Vitt. Eman. I, 10.
Savia comm. avv. Gio., *Segr.*, v. Alfieri 21.

Consiglieri

Chiesa cav. Felice, via Milano 1.
Maspero cav. Giuseppe, c. Vitt. Em. II, 74.
Pellegrini comm. ing. Adolfo, corso Duca di Genova 35.
Zanaroli Egidio, c. Siccardi 31.

Sindaci

Bobba avv. Pietro, via S. Dalmazzo 16.
De Planta cav. Adolfo, v. Fanti 6.
Palermo cav. ing. Melchiorre, v. Bogino 25.

Amministratore delegato.

Pellegrini comm. ing. Adolfo, predetto.

Direzione

Molex cav. Gio, *Dirett. dell'eser.*, Rivarolo.
Avigdor Enrico, *Capo contabile*, via Po 30.
Arella Giuseppe, *id.*, via S. Donato 23.
Allasio Massimino, *id.*, via Bogino 3.
Delsoglio Augusto, v. Ospedale 14.
Bionda Giovanni, *Commesso*, p. Milano 1.

Società Anonima delle Tramvie Occidentali a Vapore di Torino

PIANEZZA-COLLEGNO-DRUENT-VENARIA
Capitale versato L. 300,000.
Via Cibrario 1.

Consiglio d'Amministrazione

Presidente.
Bertetti cav. avv. Michele, via Bellezia 14.
Vice-Presidente.
Patarelli cav. Carlo ing., Credito Mobil.
Amministratore delegato
Audifredi cav. Adriano, Banca di Torino.
Amministratori
Barberis cav. Giulio, Credito Mobiliare.
Licia nobile Ferdinando, Banca di Torino.
Anselmi avv. Umberto, id.
Adamino Angelo, id.
Benedetto Giovanni, *Sindaco.*
Vandone ing. Antonio, *id.*
Mayat cav. Luigi, *id.*
Sciolla avv. Alberto, *Sindaco supplente.*
Cignetti Antonio, Lucento, *Ispettore.*

Linee . . . . . *Torino-Collegno-Pianezza.* *Torino-Druent.* *Torino-Venaria*

Stazione di partenza . . . *Via Cibrario.*
Deposito e Stazione . . . . *Lucento.*
Direzione . . . . . *Via Cibrario* 1.

Società Anonima dei Tramways a vapore nella Provincia di Torino

Capitale versato L. 1,200,000.

Linee . . *Torino-Orbassano-Giaveno.* *Orbassano-Piossasco-Cumiana.* *Torino-Stupinigi-Vinovo.*

Stazione di partenza: Via Sacchi presso la staz. ferr. di P. Nuova.
Direzione e staz. merci: via Sacchi 50.

Consiglio d'Amministrazione.

Presidente
Wirz ing. Franc., c. Vitt. Em. II, 85.
Segretario
Pautassi avv. Carlo, v. S. Dalmazzo 7.
Consiglieri
Ferreri cav. Casimiro, via Nizza 17.
Stoffel Gius., Bellinzona.
Molo Giulio, via Roma 32.
Sindaci
Bollero avv. Guido, via Arsenale 6.
Boselli avv. Silvio, v. Venti Settembre 76
Lavista Ettore, corso Re Umberto 37.
Direttore
Amoretti ing. Paolo, v. Giannone 18.

Ferrovia Funicolare al Monte dei Cappuccini

Sistema FERRETTI.

Notari A., *Direttore proprietario.*
Bassoli Gius., *dirigente la ferrovia.*

Servizio continuo di andata e ritorno a cent. 15, discesa soltanto cent. 5 — Freno automatico di sicurezza — Servizio di sera durante l'estate — Bellissimo panorama di Torino — Birraria e Ristorante sul Monte — Specola e Vedetta Alpina con Museo

Società Anonima per la Ferrovia di Soperga

Sistema AGUDIO

Capitale Sociale Lire 800,000

Via Garibaldi 5.

Gonella cav. avv. Alberto, *Presidente ed Amministratore delegato*, v. Vanchiglia 4.

Esercizio della ferrovia

Delvecchio cav. Angelo, *Direttore.*
Rosa Gius., *Capo Servizio*, (Stazione Sassi).
Forneris Pietro, *Segretario contabile*, via Garibaldi 5.

Compagnia Generale Tramways a vapore Piemontesi

(Società Anonima)

Sede: Bruxelles

Capitale L. 3,900,000

Direzione e Amministrazione a Saluzzo.

Stazioni in Torino.

Via Nizza, angolo corso Vittorio Emanuele II e Barriera di Nizza.

Bertoldo cav. avv. Carlo, Torino, v. Cernaia 22, *Amministratore.*
Garbarino ing. Giovanni, Saluzzo, *Capo dell' Esercizio.*
Defourny Giovanni, Saluzzo, *Capo Servizio Amministrativo.*
Gatti geom. Ferd., Saluzzo, *Ispettore dell'Esercizio.*
Bignami rag. Arturo, Saluzzo, *Capo dell'Economato.*

Linee esercite dalla Compagnia

Torino-Carignano-Moretta-Saluzzo — Torino-Carmagnola — Saluzzo-Busca-Cuneo — Saluzzo-Costigliole-Venasca — Saluzzo-Cavour-Pinerolo — Saluzzo-Revello — Cuneo-Dronero.

Società Torinese di Tramways e Ferrovie Economiche

(Società Anonima)

Capitale nominale L. 4,800,000
» versato » 4,200,000

Ufficio e Stabilimento: Barr. di Nizza 128

Presidente.

Massa comm. ing. Mattia, c. Vitt. Em. II, 81

Vice-Presidente.

Colla avv. cav. Luigi, v. delle Scuole 9, p. 2

Amministratore delegato.

Licia Ferdinando, piazza Lagrange 2.

Amministratori.

Lionne Ferdinando, c. Sommeiller 16.
Pariani avv. comm. Antonio, corso Vittorio Emanuele II, 80.
Iannaccone cav. Nicola, via Bonafous 2.
Denis cav. Agostino, v. Pastrengo 15.

Sindaci.

Spinelli cav. Antonio, Poirino.
Sacerdote Emanuele, p. Carlo Felice 9.
Richetti avv. Filiberto, via Fabro 2.

Linee di Tramways esercite dalla Società

1. Linea della Barriera di Nizza a piazza Cast... lunga mt. 3500 circa.
2. Linea di Borgo Nuovo a Porta Palazzo l... mt. 3600 circa.
3. Linea di Borgo Vanchiglia a piazza Carlo Fe... lunga mt. 3400 circa.
4. Linea di Borgo S. Secondo a porta Palazzo l... mt. 4000 circa.
5. Linea di Borgo S. Salvario a Porta Palazzo l... mt. 3400 circa.
6. Linea del corso Valentino a Porta Palazzo l... mt. 3600 circa.
7. Linea del Foro Boario a Porta Palazzo l... mt. 3500 circa.

Il prezzo per ogni corsa è fissato in cent. 10 ... alle ore 22, e in cent. 15 dopo detta ora.

La Società Torinese a maggior vantaggio ... pubblico:

Vende anche a mezzo dei Controllori dei ... da 100 biglietti di corsa ciascuno al prezzo di L. ... cioè collo sconto del 20 0[0.

Concede abbonamenti personali di libera circ... zione al prezzo di L. 100 se annuali e di L. ... semestrali.

Società Anonima dei Tramways di Torino

SEDE BRUXELLES

Capitale versato L. 4,500,000

Corso Regina Margherita 114.

Direzione

Grosjan ing. Arthur, *Dirett.*, v. Cernaia 16.
Lanchard Emilio, *Capo servizio contabilità*, via Napione 8.
Mossa Giovanni, *Capo servizio manutenzione e lavori*, corso Casale. 30.
Lemal Lisfranc, *Capo servizio trazione e materiale*, Stabilimento Barriera Casale.
Marchisio Gius., *Cassiere*, v. Priocca 4.

Linee esercite dalla Società

Servizio a cavalli.

Linea del **Ponte Isabella:** Da piazza Castello per via Roma, Ferrovia Porta Nuova, corso Vittorio Emanuele, via Madama Cristina, corso Raffaello, al Ponte Isabella.

Linea dei **viali:** Da piazza Statuto pel corso Regina Margherita, Porta Palazzo, piazza Vittorio, corso Vittorio, Porta Nuova, piazza Solferino, via Cernaia, piazza San Martino a piazza Statuto, Metri 7500, cent. 10 per due sezioni; cent. 15 per tre sezioni: cent. 20 percorso intero.

Linea di Susa: Dalla Barriera di Casale alla piazza San Martino per v. Maria Vittoria e v. Cernaia, mt. 3700, cent 10.

Linea B^a di Nizza: Da piazza Emanuele Filiberto per via Accad. Albertina, v. Madama Cristina, fino alla Barriera di Nizza, mt. 4800, cent. 10.

Linea Martinetto: Dalla p. Gran Madre di Dio per p. Castello alla v. Balbis, mt. 3100, cent. 10, e fino alla Barriera del Martinetto, metri 4200, cent. 15.

Linea di Lanzo: Dalla Crocetta pel borgo S. Secondo, p. Carlo Felice, v. Roma, p. Castello alla p. Em. Filiberto, mt. 3600, cent. 10; fino alla Barr. di Lanzo mt. 5300, cent. 15; dalla Barr. di Lanzo alla ferrovia (piazza Carlo Felice), mt. 3600, c. 10.

Linea di Vinzaglio: Dalla Barr. di Francia per p. Statuto, v. Garibaldi, p. Castello, via Roma, Ferrovia P. Nuova, c. Vittorio Emanuele, c. Vinzaglio, via Cernaia, piazza San Martino, piazza Statuto e viceversa, metri 6000, c. 15, con sezioni da c. 10.

Servizio speciale festivo: Da piazza Castello alla Barriera di Casale e Madonna del Pilone.

Servizio a vapore

Da piazza Castello a Cavoretto-Moncalieri-Trofarello-Cambiano-Poirino, mt. 25.500.

Da piazza Castello a San Mauro-Gassino-Chivasso-Brusasco, mt. 37.000.

Presso la Libreria G. B. PARAVIA e Comp.
Torino, Via Garibaldi, 21-23.

PRONTUARIO

DELLE TARIFFE, NORME E CONDIZIONI PEI TRASPORTI

in uso presso le tre grandi Reti Ferroviarie

Mediterranea, Adriatica e Sicula

Ferrovie Secondarie Economiche ed Imprese Navigazione sui Laghi in partenza da Torino per tutte le Stazioni del Regno

Elenco Alfabetico di tutte le Stazioni Ferroviarie e Tramviarie d'Italia che hanno Servizio Cumulativo o di corrispondenza colle grandi Reti e relativa distanza da Torino P. N. — *Servizi ai quali sono abilitate.*

Tavole per Tassazione del Bestiame, Veicoli e Pacchi ferroviari.

Tariffe per Valori e Merci in Servizio Cumulativo e di Corrispond. fra le Reti Mediterranea, Adriatica e Sicula colle Ferrovie Secondarie, Economiche e le Imprese di Navigazione sui Laghi.

Il Volume venne compilato colle più recenti modificazioni *dall'Impiegato Ferroviario* **G. B. CAFFO.**

Prezzo Lire 4

ACCADEMIE, SOCIETÀ ED ISTITUTI SCIENTIFICI, ARTISTICI ED AGRICOLI

Accademia Reale delle Scienze

Via e Palazzo dell'Accademia 4.

Fu fondata nel 1783: ne furono fondatori il conte Saluzzo, Lagrange e Cigna, a cui si aggiunsero non molto dopo Allioni, Foncenex, Morozzo: celebri nomi piemontesi ne fecero parte in età diverse. L'Accademia è divisa in due classi: una per le scienze matematiche, fisiche e naturali; l'altra per le scienze morali, storiche e filologiche. Ha 40 Accademici residenti, fra cui un presidente, un vice-presidente ed un tesoriere; ciascuna classe ha un direttore ed un segretario.

Presidente

Lessona Michele, ✻ ⛀, Senat del Regno, prof. e dirett. del Museo di Zoologia della R. Università, palazzo Carignano.

Vice-Presidente

Carle Gius., comm. ⛀, ✻, dott. aggr. alla Facoltà di Leggi, prof. di Filosofia del Diritto nella R. Università di Torino, socio nazionale della R. Accad. dei Lincei, ecc., p. Statuto 15.

Tesoriere

Camerano Lorenzo, dott. aggregato alla Facoltà di Scienze fisiche, matematiche e naturali, prof. di anatomia compar. nella R. Università di Torino, socio della R. Accademia d'Agricoltura di Torino, membro della Soc. Zoologica di Francia, ecc., palazzo Carignano.

Classe di scienze fisiche, matematiche e naturali.

Direttore

D'Ovidio Enrico ✻, comm. ⛀, professore d'algebra e geometria analitica nella R. Università di Torino, c. Oporto 30.

Segretario della Classe.

Basso Giuseppe ⛀, prof. di fisica matematica nella R. Università di Torino, via Alfieri 14, p. 3.

Accademici residenti

Lessona Michele, predetto.

Salvadori conte Tommaso ⛀, dott. in medicina e prof. di storia naturale nel R. Liceo Cavour, via Pr. Tommaso 17.

Cossa Alfonso, comm. ✻, ⛀, professore di chimica docimastica e dirett. Scuola d'applicazione Ingegneri in Torino, c. Vitt. Emanuele II, 87.

Berruti Giacinto, comm. ✻, ⛀, ingegnere delle miniere, direttore dell' Officina Carte-valori e del Museo Industriale, via Ospedale 32.

Siacci Franc. ✻, comm. ⛀, Senat. del Regno, Tenente colonn. nell'arma d'Artiglieria, prof. di Meccanica Superiore nella R. Università di Torino, R. Accademia delle Scienze.

Basso Giuseppe, predetto.

D'Ovidio Enrico, predetto.

Bizzozero Giulio uffiz. ✻, comm. ⛀, Senatore del Regno, professore di patologia generale nella R. Università di Torino, via Baretti 36.

Ferraris Galileo, comm. ⛀, uffiz. ✻; ing. dott. aggregato alla Facoltà di Scienze fisiche, matematiche e naturali della R. Università di Torino, prof. nel R. Museo Industriale e nella R. Scuola di Guerra, v. Venti Settembre 46, p. 1.

Naccari Andrea ✻, ⛀, dott. in matematica, prof. di fisica sperimentale nella R. Univer. di Torino, v. sant'Anselmo.

Mosso Angelo ✻, comm. ⛀, prof. di fisiologia nella R. Università di Torino, via Madama Cristina 34.

Spezia Giorgio ⛀, prof. di mineralogia nella R. Università di Torino, via dell'Accademia Albertina 21.

Gibelli Gius. ✻, ⛀, prof. di botanica nella R. Università di Torino, v. Ormea 2.

Giacomini Carlo ✻, ⛀, prof. di anatomia, e direttore dell'Istituto anatomico della R. Università di Torino, c. Vittorio Emanuele II, 18.

Camerano Lorenzo, predetto.

Segre Corrado, prof. di geometria superiore nella R. Università di Torino, c. Vitt. Em. II, 85.

Peano Gius., dott. in matem., prof. di calcolo infinites. nella R. Università di Torino, c. del Valentino 1.

Classe di scienze morali, storiche e filologiche.

Direttore

Falletti Ariodante, uff. ✻, comm. ⛀, ⛀, cav. della Leg. d'O. di Francia, e cav. dell'Ord. della Rosa del Brasile, prof. di archeologia greco-romana nella R. Università, direttore del Museo d'antichità, palazzo dell'Accad. delle Scienze 4.

Segretario

Ferrero Ermanno, ⛀, dott. in giurispr. e dott. aggr. alla facoltà di lettere e filos. nella R. Univ. di Torino, v. S. Quintino 19.

Accademici residenti

Falletti Ariodante, predetto.

Peyron Bernardino gr. uffiz. ✻, uffiz. ⛀, bibliot. onor. della Regia Bibl. universitaria, via Bogino 27, p. 2.

Vacca Tauri Tom., Sen. del Regno, comm. ✻, Gr. uffiz. ⛀, prof. d'eloquenza latina nella R. Univ., v. Venti Settembre 8.

Claretta bar. Gaudenzio, comm. ✻, gr. uffiz. ⛀, membro della R. Deputazione di Storia patria, v. della Rocca 13.

Rossi Francesco, ⛀, vice-direttore al R. Museo d'antichità, prof. di Egittologia nella R. Università, v. Princ. Amedeo 6.

Manno bar. D. Antonio comm. ✻, e gr. uff. ⛀, membro e segret. della R. Deput. sovra gli studi di Storia patria, via Ospedale 19.

Bollati avv. Fed. Eman., bar. di St-Pierre uff. ✻, e comm. ⛀, sopraintendente agli Archivi Piemontesi e direttore dell'Archivio di Stato in Torino, membro della R. Deputazione sovra gli studi di Storia patria, via delle Finanze 11.

Schiaparelli Luigi, comm. ✻, e ⛀, prof. di storia antica nella R. Università di Torino, piazza Vittorio Emanuele I, 18.

Pezzi Domenico, ⛀, dott. aggr. e prof. nella R. Univ. di Torino, via Cavour 41.

Ferrero Ermanno, predetto.

Carle Gius., predetto.

Vani Cesare ✻, ⛀, dott. aggr. alla Facoltà di giurisprudenza, prof. di storia del diritto nella R. Università di Torino, c. Vitt. Eman. II, 6.

Berti S. E. Dom., Gr. Uffiz. ✻, Gr. Cord. ⛀, ⛀, Gr. Cord. della Leg. d'O. di Francia e dell'Ordine di Leopoldo del Belgio, Primo Segr. del Gran Magistero dell'Ord. Mauriz., Deputato, Ospedale Umberto I.

Cognetti De Martiis Salvat. ✻, comm. ⛀, prof. di econ. politica nella R. Università di Torino, v. della Rocca 36.

Graf Arturo, uffiz. ✻ e ⛀, prof. di lett. ital. e rett. della R. Univer. di Torino c. Vinzaglio 17.

Boselli Paolo, Gr. uffiz. ✻, gr. cord. ⛀, Deputato al Parlam. Nazion. v. Po 52.

Cipolla conte Carlo, prof. di Storia Mod. nella R. Univers., uffiz. ⛀, v. Sacchi 4.

Commissione accad. per la Biblioteca

Peyron Bernardino, predetto.

Naccari Andrea, predetto.

Segreteria e Biblioteca

Molinari prof. Gius. ⛀, assistente alla segreteria e bibliot., via Maria Vittoria 3.

Rossi Pier Paolo, applicato alla segreteria e biblioteca, via Maria Vittoria 3.

Economato

Cantù Luigi, ✻, uffiz. ⛀, economo, nel palazzo dell'Accademia.

Uscieri

Tos Lorenzo, v. Accad. delle Scienze 4.

Angela Gio. Batt., v. Maria Vittoria 3.

R. Accad. di Medicina di Torino

Via Po 16.

Ufficio di Presidenza

Presidente.

Mosso prof. comm. Angelo, v. Madama Cristina 34.

Vice-Presidente.

Lombroso prof. cav. Cesare, v. Legnano 26.

Segretario generale.

Sperino dott. cav. Giuseppe, v. Andrea Provana 1.

Tesoriere.

Gamba prof. comm. Alb., c. Vitt. Em. II, 30.

Bibliotecario.

Giacomini cav. Carlo, prof. di anatomia umana, c. Vitt. Em II, 18.

Consiglieri.

Lessona prof. comm. senat. Michele, palazzo Carignano

Tibone prof. cav. Domen., v. Ospedale 40.

Olivetti dott. cav. Luigi, via Accademia Albertina 21.

Tosi Gio., *Assistente*, v. Po 16.

R. Società ed Accademia Nazionale di Medicina Veterinaria

Fondata nell'anno 1857.

Via Pisa 45.

Perroncito comm. prof. Edoardo, *Presid.*

Volante cav. Alessandro, *Vice Presidente.*

Chêne Giuseppe, *id.*

De Silvestri prof. cav. Antonio, *Segretario generale perpetuo.*

Regia Accademia Albertina di Belle Arti

Via Accademia Albertina 2, 4, 6 e 8.

I primordi di questo Istituto risalgono al 1652. Le prime Regie Patenti che ne consolidarono la fondazione portano la data del 29 agosto 1678 e la firma della Reggente S. A. R. la Duchessa Maria Giovanna Battista di Savoia. I primi Statuti e Regolamenti furono sanciti con Sovrano Decreto del Re Vittorio Amedeo III con data 10 aprile 1778. Gli sconvolgimenti politici avvenuti quindi sul finire del secolo XVIII causarono interruzioni inevitabili anche a questa Istituzione, le quali non cessarono che colla restaurazione della Dinastia Sabauda negli antichi suoi Stati; afferrate allora le redini del Governo da S. M. il Re Carlo Felice, si riaprì solennemente l'Istituto nel 1822 riformandosi integralmente ne' suoi Statuti, e crebbe quindi a gradi a gradi nell'operosità degli artistici studi, facendo uso di apposito locale assegnatogli ne' piani superiori del Palazzo della Regia Università.

Venuto al Trono il re Carlo Alberto, vi arrecò maggiore incremento assegnando con Regie Patenti 2 maggio 1833 all' Accademia il vasto locale attualmente occupato, convenientemente con cospicua somma adattato. Fu allora che l'Istituto, fornito di propria sede, prese il nome di *Regia Accademia Albertina*, conservando questo atto memorabile in apposita epigrafe incisa sopra una lapide marmorea sulla fronte dell' edificio. Accresciuto il numero delle scuole, l'istruzione prese d'allora in poi ben notevole sviluppo. Succedettero varie pubblicazioni di disposizioni regolamentari; e fra esse avvenne nel 1856 una nuova riforma per Decreto Reale di S. M. Vittorio Emanuele II. Fra gli oggetti d'arte che essa possiede, notansi la Galleria composta di una preziosa serie di cartoni antichi, tra cui 24 originali di Gaudenzio Ferrari, capo della scuola Piemontese, e di una collezione di quadri antichi, il cui nucleo principale è formato dalla raccolta donata nel 1829 da Monsignor Mossi, già vescovo d'Alessandria, degna di riguardo; la sua biblioteca, recentemente riordinata, conta oltre a 5000 volumi di opere artistiche pregevoli.

Presidente

Balbo Bertone di Sambuy conte Ernesto, Senatore del Regno, comm. ✻ Gran Cord. ⛀, ecc., ecc., via Magenta 29.

Direzione

Biscarra Carlo Felice, comm. ✻ e ⛀, *Segretario*, via Accademia Albertina 8.

Lavini avv. Gius., uff. ⛀, *Ispett. Economo*, v. Accademia Albertina 8.

Gobbi avv. Enrico, *Applicato contabile*.

Professori insegnanti

Tabacchi Odoardo, comm. ✻ e ⛀, *di scultura*. *Studio* via Accademia Albertina, *Alloggio* c. Vitt. Eman. II, 6.

Gilardi Pier Celestino ⛀, *di pittura*, via Accademia Albertina 2.

Grosso Giac., ✻, *di disegno di figura*, *Studio* v. Accademia Albert. 2, *Alloggio* v. Carlo Alberto 34.

Desclos Gius. ✻, *d'ornato*, v. Artisti 13.

Gamba bar. Alberto, uffiz. ✻, comm. ⛀ e di S. Giorgio di Port., *di anatomia*, corso Vittorio Emanuele II, 30, p. 2.

Caselli Crescentino uffiz. ⛀, *di architettura*, c. Vitt. Eman. oltre Po 2.

Sacheri ing. Gio. uffiz. ⛀, *di geom. app. alle belle arti*, c. Vitt. Em. II, 25, p 2.

Corrado Corradino, ⛀, *di storia e letterat. applic. alle belle arti*, v. della Rocca 14.

Ferrero Gabriele, *di prospettiva*, corso san Maurizio 75.

Belli Luigi ✻ e ⛀, *di plastica ornamentale*, via dell' Ospedale 54. *Studio* corso Cairoli 12.

Aggiunti.

Morgari Rodolfo, uffiz. ✻, comm. ⛀, *d'ornato*. v. Cavour 24.

Cosola Demetrio, *di pittura*, v. Accad. Albertina 8.

Cuglierero Angelo ⛀, *di scultura*, v. Accademia Albertina 4.

Marchisio Andrea, *di disegno di figura*, c. Vinzaglio 15.

Reduzzi Cesare, *d'ornato*, v. Montebello 21.

Cavalla Gius., *d'ornato*, via Mercanti 6

Ceradini Mario, *d'architettura*, c. Vittorio Eman. oltre Po 2.

Gaidano Paolo, *di disegno di figura*, via Accademia Albertina, 6.

Reale Accademia d'Agricoltura di Torino

Via Valperga Caluso 33, palazzo proprio.

Re Vittorio Amedeo III volendo promuovere in Piemonte gli Studi Agronomici istituì, con R. Patenti 24 maggio 1785, una *R. Società Agraria* alla quale i più chiari ingegni s'attribuirono ad onore lo appartenere. Carlo Alberto, nel 1842, le diede il titolo di *R. Accademia di Agricoltura*, e nel 1865 fu ricostituita presso il R. Museo industriale italiano di Torino col titolo di *Società Reale di Agricoltura, Industria e Commercio*, col mandato di promuovere, oltre l'Agricoltura, anche le Arti, il Commercio e l'istruzione industriale e professionale del Regno. Nel 1870, con Regio Decreto 10 aprile, fu nuovamente ricostituita col titolo di *R. Accademia di Agricoltura*, e collo scopo di promuovere le cognizioni teoriche e pratiche riguardanti l'Agricoltura, non meno che le Scienze e le Arti che vi abbiano relazione. I Membri ordinari residenti non possono eccedere i 50 (onorari di elezione 20, corrispondenti nazionali 100, onorari ed emeriti corrispondenti esteri il numero è indeterminato); sono eletti fra le persone che pei loro lumi, opere date alla luce, memorie già presentate, vengono riputate più a grado di contribuire allo scopo. Nella scelta si procurò sempre che ogni ramo di studi più direttamente utili all'Agricoltura sia convenientemente rappresentato. La nomina ad Accademico ordinario deve essere approvata dal Re.

L'Accademia possiede sin dal 1799 un Orto sperimentale ove nella primavera hanno luogo corsi pubblici popolari di frutticoltura e orticoltura. In questi ultimi anni l'Accademia promosse e favorì insegnamenti speciali sull'impiego delle macchine agrarie e particolarmente delle trebbiatrici.

Annessa all'Ufficio di Segreteria, havvi una preziosa Biblioteca, dove i Soci ordinari, onorari e corrispondenti possono consultare le opere raccoltevi

Consiglio d' Amministrazione

Rossa dott. Alfonso, comm. ✻ e ⛀, dirett. della R. Scuola d'appl. per gli ingegn., *Presidente*, c. Vitt. Emanuele II, 87.

Pettarappa ing. Giulio ⛀, prof. di econom. ed estimo rurale alla R. Scuola d'appl. per gli Ingegneri, *Vice Presidente*, via Lagrange 29.

Sino Vincenzo, prof. alla Scuola municipale di chimica Cavour presso il R. Istituto Tecnico Sommeiller, *Segretario*, e *Bibliotecario*, via Arsenale 33.

Sacheri ing. Gio., uff. ⛀, dirett. del periodico *L' Ingegneria civile e le Arti indust.*; *Segr. aggiunto*, c. Vitt. Em. II, 25.

Conservatore delle collezioni

Camerano dott. Lorenzo, prof. di Anatom. comparata nella R. Università, Membro della R. Accad. delle Scienze di Torino, Palazzo Carignano.

Tesoriere-economo

Pezzi avv. Giuseppe, uffiz. ⛀, agricoltore, vice-presid. della Lega di difesa agrar., via Po 10.

Membri ordinari aggiunti

Vasco Amedeo, cav. ✻, v. dei Mille 23.

Voli avv. Melchiorre, comm. ✻ e ⛀, senatore del Regno, v. Saluzzo 4.

Società d'Archeologia e Belle Arti

per la Provincia di Torino *creata nel* 1874.

Siede nel Museo d'Antichità, via Accademia delle Scienze 4, palazzo dei Regi Musei, e pubblica le sue investigazioni scientifiche nei suoi *Atti*.

Soci Fondatori

Fabretti comm. Ariodante, senatore del Regno, socio della R. Accademia delle scienze, dirett. del Museo d'Antichità e prof. nella Università di Torino, *Presidente*, v. dell'Accad. delle Scienze 4.

Balbo Bertone di Sambuy conte Ernesto, senatore del Regno, presidente della R. Accad. Albertina, comm. ✻, di San Gio. di Gerusal., ecc., v. Magenta 29.

Claretta barone Gaudenzio, socio della R. Accad. delle scienze, segret. della R. Deputaz sovra gli studi di storia patria, ecc., *Vice-Presidente*, v. della Rocca 13.

Ferrero avv. cav. prof. (Ermanno, R. Ispettore degli scavi di antichità del Circondario di Torino, socio segretario della R. Accad. delle Scienze, *Segretario*, v. S. Quintino 19 (10 maggio 1877).

Soci Perpetui

Biscarra comm. prof. Carlo Felice, segretario della R. Accademia Albertina di Belle Arti, v. Accademia Albertina 8 (24 aprile 1874).

Boggio ing. Camillo (28 giugno 1888), v. Ospedale 24.

Brayda cav. ✻ ing. Riccardo, R. Ispett. dei monumenti del Circondario di Torino, v. Siccardi 2 (9 dicemb. 1886).

Caselli ing. Crescentino, uffiz. ⛀, prof. di architettura nell'Accademia Albertina di Belle Arti, c. Vitt. Em. II, 2 oltre Po.

Vayra cav. Pietro, membro della R. Deputaz. sovra gli studi di storia patria, dirett. dell'Archivio di Stato di Parma (1 maggio 1875).

Baudi di Vesme conte Alessandro, direttore della R. Pinacoteca, via della Rocca 23 (9 dicembre 1886).

Bianchetti avv. cav. Enrico, socio corrisp. della R Deputaz. sovra gli studi di storia patria, membro della R. Commis. conservatrice dei monumenti d'antichità di Novara, ecc. v. Madama Cristina 34 (21 dicembre 1891).

Leone cav. Camillo, a Vercelli (id).

Costa cav. Pietro, scult., v. Magenta 37 (id).

Avondo comm. Vitt., dirett. del Museo Civico, v. Napione 2 (18 genn. 1893).

Stamperia

Stamperia Reale della Ditta G. B Paravia e C. (Figli di I. Vigliardi-Paravia).

Regia Deputazione sovra gli Studi di Storia Patria

Piazza Castello 12, p. 4.

Venne istituita dal Re Carlo Alberto con R. Biglietto delli 20 aprile 1833 allo scopo di pubblicare i documenti, le leggi municipali, cronache, storie antiche e vecchi scrittori del suo Stato. Fu poi estesa la sua giurisdizione alle provincie della Lombardia. Risiede negli Archivi Governativi.

Presidente

Carutti di Cantogno bar. Dom., v. Zecca 7.

Vice Presidenti

De Simoni cav. avv. Cornelio, *Genova*.

Cantù comm. Cesare, *Milano*.

Boselli comm. Paolo, v. Po 52.

Segretari

Claretta bar. Gaudenzio, v. della Rocca 13.

Manno barone D. Antonio, v. Ospedale 19.

Archivista

Armando Vincenzo.

Stamperia

Stamperia Reale della Ditta G. B. Paravia e C. (Figli di I. Vigliardi-Paravia).

La Regia Deputazione ha inoltre Soci corrispondenti Italiani e Stranieri.

Società Filotecnica
Piazza Castello 12
(*Palazzo della Provincia*)

La presente Società Filotecnica sorse nel 1878 dalla fusione di un'antica Associazione Torinese per studi letterari, esistente fin dal 1865, colla Società d'Economia Politica formatasi nei tempi del Parlamento Subalpino e sopravvissuta al trasferimento della Sede del Governo, alla quale presiedettero successivamente quegli onorandi cittadini che furono il conte Giovanni Arrivabene, il marchese Gustavo di Cavour, e da ultimo il conte Federigo Sclopis, che ne tenne la Presidenza fino al giorno della rimpianta sua morte.

La Società ha un Gabinetto di lettura aperto tutto il giorno dalle 10 m. alle 11 di sera, e fornito di Riviste italiane e straniere, di Effemeridi illustrate e di giornali politici; fa di tanto in tanto, a seconda dei suoi mezzi, pubblicazioni letterarie e scientifiche, e promuove fra i suoi soci letture e conferenze, aperte al pubblico, sovra argomenti di storia, di scienze e di letteratura.

Lo Statuto Sociale riformato per deliberazione dell'Assemblea Generale della Società, tenutasi il 20 dicembre 1889, subì ancora un'altra importante modificazione per il voto dell'Assemblea del 7 dicembre 1891, con cui si stabilì la riduzione a L. 5 della tassa d'ingresso, e che i figli e fratelli dei soci, come pure gli studenti degli Istituti Superiori possano essere accettati come soci senza pagamento della tassa d'ingresso e pagando solo la quota annua ordinaria di L. 12.

La Direzione della Società per l'anno 1894 si compone dei seguenti membri:

Presidente onorario

Berti S. E. Domenico, Deput. al Parlamento, Primo Segr. dell'Ordine Mauriziano, Ospedale Umberto I.

Presidente

Sineo comm. avv. Emilio, Deput. al Parl., Cons. com e provinc. di Torino, c. Vitt. Eman. II, 14.

Vice-Presidente

Gamba barone comm. Alberto, prof. di medicina e chirurgia, c. Vitt. Em. II, 30.

Consiglieri

Prato avv. Lodovico, p. Statuto 18.
Candellero cav. ing. Call., v. Garibaldi 49.
Delgrosso cav. Adolfo, *Capo-sez. al Gran Magistero dell'Ord. Mauriz.*, v. Principe Amedeo 31.
Sabbione avv. Venanzio, v. Giulio 12.
Nigra avv. Gustavo, Deput. al Parl., Cons. provinc. e com. v. S. Secondo 4.
Usseglio avv. cav. Leopoldo, v. Genova 3.
Pucci avv. Roberto, v. Roma 20.
Sacerdote avv. Salv., v. Bava 1.
Cais di Pierlas conte Eugenio, v. della Rocca 15.

Revisori dei conti

Defilippi cav. Camillo, v. S. Teresa 19.
Daviso di Charvensod cav. Roberto, via Garibaldi 23.
La Salle comm. Federico, Colonnello in ritiro, v. Mazzini 33.

Società Promotrice delle Belle Arti
via della Zecca 25.

Direzione per l'anno 1894

Balbo Bertone di Sambuy conte Ernesto, *Presidente*, v. Magenta 29.
Toesca di Castellazzo conte avv. Gioacchino, *Vice-Presid.*, v. Accad. Albertina 5.
Peyrot cav. Alberto, *Tesor.*, v. Cernaia 40.

Consiglieri

Rey cav. Guido, *Segret.*, v. Cavour 35.
Bistolfi cav. Leonardo, scultore, *vice-Segr.* stradale di Francia 25.
Turletti cav. Celest., pitt., v. Venti Sett. 40.
Manno cav. Efisio, v. S. Chiara 20.
Brayda ing. Riccardo, ✻, v. Siccardi 2.
Allason prof. cav. S., pitt., v. Ospedale 26.
Ghirardi Cesare, pittore, v. Pr. Amedeo 14.
Rizzetti cav. uff. Angelo, corso Re Umberto 28.

Commissione per la revisione dei conti.

Merlo Emilio, vie Private 2.
Deregibus cav. Federico, v. S. Massimo 44.
Dumontel cav. Federico, p. S. Carlo 2.

Impiegati

Pautasso Giuseppe, *Applicato-Contabile*, v. della Zecca 25.
Avalle Gerol., *Commesso*, v. della Zecca 25.

R. Commissione conservatrice dei Monumenti di arte e di antichità
instituita con R. Decreto del 18 maggio 1878.
Piazza Castello 10.

Il Prefetto della Provincia, *Presidente*.
Fabretti Ariodante uffiz. ✻, comm. ✠, sen. del Regno, Palazzo Accad. Scienze.
Caselli ing. prof. Crescentino ✠, c. Vitt. Emanuele II, 2 oltre Po.
Biscarra Carlo Felice comm. ✻ e ✠, v. dell'Accademia Albertina 8.
Avondo comm. Vitt. ✠, v. Napione 2.
Claretta bar. Gaud., v. della Rocca 13.
Ceppi conte ing comm. C., v. Bogino 20.
Casana ing. Severino ✠, *Deputato al Parlamento*, via Principe Amedeo 34.
Scarampi di Villanova marchese Fernando, ✻, ✠, v. S. Franc. da Paola 14.

Ispettori dei Monumenti d'antichità della Provincia di Torino.

Brayda ing. Riccardo, cav. ✻, Ispettore per la conservazione dei monumenti scoperti nel *Circondario di Torino.*
Ferrero prof. cav. Ermanno, Ispettore degli scavi e delle scoperte di antichità, *pel Circond. di Torino.*
Frassy cav. Cesare, *pel Circond. d'Aosta.*
Couvert dott. cav. Gust., *pel Circ. di Susa.*
Bertea cav. Ernesto, *pel Circ. di Pinerolo.*

Uffizio Regionale
per la **conservazione dei Monumenti**
del Piemonte e della Liguria.
Piazza Castello, Palazzo Madama.

D'Andrade prof. comm. Alfredo, architetto mass., *Direttore*.
Germano Ottavio, architetto ing. di 2ª cl., v. Goito 6.
Bertea Cesare, architetto ing. di 3ª cl., v. Arsenale 43.
Soglie Gio. assistente di 3ª classe (Sacra S. Michele, Val di Susa).
Demarchi Angelo, assistente di 3ª classe, v. Caselle 13.
Rolle Giuseppe, *Vice-Segretario*.
Massera Andrea, *inserv.*, p. Vitt. Em. I, 10.

Società Meteorologica Italiana
Via Alfieri 9, p. 2.

Comitato Direttivo

Denza comm. P. Franc., *Direttore generale*, Moncalieri, Real Collegio Carlo Alberto.

Vice-Direttori

Basso cav. prof. Giuseppe, v. Alfieri 14.
Naccari cav. prof. Andrea, v. S. Anselmo 6.
Vinaj dott. G. S., corso Siccardi 31.
Zanotti Bianco cav. ing. Ottavio, *Segretario*, v. della Rocca 28.
Rey cav. Giacomo, *Tesoriere*, ang. vie S. Dalmazzo e Cernaia.

Società degli Ingegneri e degli Architetti in Torino
Palazzo R. Accad. delle Scienze 4.

Comitato Direttivo per l'anno 1894.

Presidente

Reycend comm. prof. G. Ang., c. Valentino 11

Vice-Presidenti

Fadda cav. ing. Stanislao, c. Re Umberto 8.
Brayda cav. ing. Riccardo, v. Siccardi 2.

Consiglieri

Ceppi conte comm. prof. Carlo, v. Bogino 20.
Riccio comm. ing. Camillo, c. Vitt. Em. 42.
Porro cav. ing. Giuseppe, v. Fabro 2.
Vicari ing. Mario, c. Re Umberto, 28.
Salvadori di Wiesenhoff ing. Giacomo, v. dei Mille 5.
Bolzon ing. Gius., v. Sacchi 18.

Segretario

Francesetti di Mezzenile cav. ing. Carlo, v. della Consolata 11.

Vice-Segretario

Giovara ing. Carlo, v. Lagrange 31.

Bibliotecario

Sbarbaro ing. Costant., v. del Carmine 2.

Tesoriere

Cerana cav. ing. Franc., v. Lagrange 3.

Società di Farmacia di Torino
Via Maria Vittoria 23, p. 1.

Istituita con Reali Decreti del 26 aprile 1856 e 8 giugno 1865. Scopo della Società è di promuovere l'avanzamento della scienza, sostenere il decoro e la dignità dell'arte e proteggerne gl'interessi. La Società si compone particolarmente di Farmacisti; ne possono però anche far parte i distinti cultori delle scienze che hanno qualche relazione colla Farmacia.

Presidente

Burzio Giacomo ✻, p. Gr. Madre di Dio 3.

Vice-Presidente

Bernocco G. B. ✠, ang. vie Mazzini e Lagrange.

Segretario generale

Masino dott. Felice, v. Maria Vittoria 3.

Censore

Rognone cav. Carlo, direttore della farmacia dell'Ospedale Maggiore di San Gio. Batt., v. dell'Ospedale 36.

Segretari particolari

Porinelli Carlo, chimico-farmac., angolo v. Barolo e c. S. Maurizio.
N. N.

Tesoriere

Ferrero Angelo, chim.-farm., v. Po 33.

Società per la Cremazione
Via Finanze 7.

Istituto eretto ad Ente Morale con R. Decreto 25 febbraio 1892.

Consiglio Direttivo

Presidente

Fabretti prof. Ariodante, Senat. del Regno Palazzo dell'Accademia delle Scienze 4.

Vice Presidente

Valle dott. C. A., v. Mazzini 5.

Segretario.

Goldmann Cesare, v. Alfieri 26.

Economo-Cassiere

Doyen cav. Camillo, strada Valpattonera 556.

Consiglieri

Donghi ing. Daniele, v. Bonafous 7.
Borello avv. Camillo, c. Siccardi 5.
Ferroglio avv. prof. Gaetano, via Corte d'Appello 9.
Forti Emanuele, via Carlo Alberto 9.
Ghirardi dott. Pietro, stradale di Lanzo 76.
Peyrot cav. Alberto, via Cernaia 40.
Rossi Carlo Enrico, c. Vitt. Eman. II, 37.
Vinaj dott. G. S., c. Re Umberto 8.

Sindaci

Bauchiero Fortunato, v. Cavour 12.
Corinaldi Cesare, v. S. Quintino 19.
Hess Gius., v. Davide Bertolotti 2.

R. Società Italiana d'Igiene

(Sede Piemontese)

Locale Sociale: Via delle Finanze 7.

Presidente

Bizzozero dott. comm. Giulio, prof. di Patologia nella R. Università, membro del Consiglio sup. di Sanità, senatore del Regno ecc, via Baretti 36.

Vice-Presidenti

Reycend ing. comm. Angelo, prof. alla R. Scuola d'Applic. degli Ingegneri, Asses. Municipale, c. Valentino 11.

Foà cav. Pio, prof. d'anat. patolog. nella R. Univ., membro del Cons. sup. d'istruzione, c. Valentino 30.

Segretario

Morra cav. Emilio, medico primario dell'Osped. infant. Santa Filomena, c. Re Umberto 11.

Tesoriere

Colliex dott. cav. Jacopo, v. Venti Sett. 5.

Associazione Medica Italiana d'Idrologia e Climatologia

Via Finanze 7.

Consiglio di presidenza.

Presidente.

Vinaj dott. cav. uff. G. S., c. Re Umberto 8.

Segretario generale.

Morra dott. cav. Emilio, c. Re Umberto 11.

Segretario

Garelli dott. cav. Cleto, via Massena 5.

Tesoriere Economo

Colliex dott. cav. J., v. Venti Settembre 5.

Gabinetto Mineralogico dell'Arsenale

Via dell'Arsenale 22.

Trovasi in questo gabinetto una collezione crittognostica di 1100 campioni di minerali per lo studio della mineralogia, classificati secondo il sistema Beudant. V'hanno inoltre: la compiuta collezione dei modelli di cristallizzazione di Hauy e la collezione statistica geognostica del ducato di Genova.

Gabinetto di Fisica dell'Arsenale

Via dell'Arsenale 22.

Fu instituito nel 1814: contiene 600 macchine circa, tra cui meritano di essere accennate quelle di Athwood, il modello d'una macchina a vapore, le macchine elettro-magnetiche, le elettro-dinamiche, e quella per misurare la densità ed elasticità del fluido sviluppato nell'accensione della polvere, inventata dal D'Antoni.

Circolo Filologico di Torino

Anno XXVI, 1893-94.

Società promotrice dello studio e dell'insegnamento delle lingue straniere viventi, con Biblioteca speciale ricca di 3000 volumi di opere filologiche e di amena letteratura.

Condizioni d'inscrizione

Soci Effettivi *a vita* . . . L. 250
» » *triennali* . . » 30 all'anno
» frequentatori *annuali* » 35 »
» » *mensili* » 5 mensili e [illegible] buon in[illegible]

Via Alfieri 13.

Consiglio d'Amministrazione

Cibrario comm. Giacinto, Deput., *Presid.*, via Belvedere 2.
Patarelli cav. ing. Carlo, *Vice Presidente*, via S. Massimo 17.
Chicco D. Franc, 🖃, *V. Pres.*, v. Arsenale 6.
Bozzalla avv. Ces. 🖃, *Segret.*, v. Fabro 2.
Borda ing. Fel., ✳, *Cass.*, v. Mad. Cristina 8.
Calderini avv. cav. Bas., v. S. Dalmazzo 17.
Cassina Secondo, p. S. Carlo 4.
Mercandino rag. Gio., v. Nizza 68.
Camerano prof. Lorenzo, palaz Carignano
Moriondo Luigi 🖃, *Economo*, v. dei Mille 22.
Pertusio Modesto, cav. 🖃, *Bibliotecario*, v. Deposito 3.
Garetti Mario, *Esatt.*, v. Bogino 9.
Oseletto rag Gius., v. Carlo Botta 5.
Rodellono Benedetto, v. dei Fiori 20.
Levi Giacomo, v. Mazzini 2.
Cervini Amedeo, *Direttore*, via Po 1.

Corpo insegnante

Sezione Maschile — Anno XXVI, 1893-94.

Lingua Tedesca

Gahlinger prof. G., piazza Castello 14.
Rapetti Ottavio Gio., c. S. Maurizio 21.
Virdis prof. G. A., v. Ospedale 40.

Lingua Inglese

Richeri prof. Giacomo, via Alfieri 26.
Turco prof. Ernesto, v. Andrea Doria 6.
Guerra prof. Giuseppe, v. Cibrario 5.

Lingua Francese

Romand prof. cav. Alfonso, via Urbano Rattazzi 5.
Louvet-Gay prof. Ern., v. Carlo Alberto 21.
Prochet prof. G. B., v. Berthollet 31.

Lingua Spagnuola

Rughi prof. ing. Ed. 🖃, v. Perrone 3.

Stenografia

Cavalli cap. cav. Gius., v. della Zecca 3.

1° e 2° *Corso.*

Gastaldi rag. prof. G. B., v. Nizza 35.
Louvet-Cay prof. Ernesto, pred. *Corr. franc.*
Richeri prof. Giacomo, pred. *Corr. inglese.*
Gahlinger prof. Gio., predetto *Corr. tedesca.*
Angudi Gio. Alì, *ling. araba*, v. Saluzzo 55.

Sezione Femminile

Anno XXIV, 1893-94.

Lazzarini Delmizia, *Direttrice*, via San Francesco da Paola 22.

Lingua Francese

Romand prof. cav. Alfonso, predetto.
Louvet Gay Ernesto, predetto.
Bognier Maria, v. Principe Tommaso 27.

Lingua Inglese

Richeri prof. Giacomo, predetto.
Tacconis Giuseppina, via Cavour 24.

Lingua Tedesca

Rapetti Ottavio Giov., predetto.
Gahlinger prof. G., predetto.
Cellerino-Valentiny Teresa, v. Petrarca 22

Lingua Spagnuola

Rughi prof. ing. Edoardo 🖃, predetto.

Lingua italiana

Lazzarini Delmizia, predetta.
Rambaldi prof. Em., v. Princ. Tomm. 16.

Storia e Geografia

Rambaldi prof. Luigi, v. Princ. Tomm. 16.

Scienze Fisiche e Naturali

Rughi prof. ing. Edoardo 🖃, predetto.

Aritmetica

Rughi prof. ing. Edoardo 🖃, predetto.

Disegno

(*ornato, paesaggio, figura e fiori*)

Luccaro prof. Fiorenzo E., v. Thesauro 8.

Pedagogia e Morale

Marchiandi Imisa, v. Princ. Tommaso 14.

Corso speciale, preparazione all'esame di patente di lingua francese

Louvet Gay Ernesto, predetto.

Stenografia.

Cavalli cap. cav. Giuseppe, predetto.

Conferenze di storia critica della letteratura francese.

Louvet-Gay prof. E. predetto.

Società delle Scuole Infantili

Via Principe Tommaso 25.

Questa Società di Azionisti, fondata nell'anno 1[illegible], tiene ora aperte otto scuole infantili:

N. 1. (*Bon-Compagni*) v. Buniva 3.
» 2. (*Bay*) v. Principe Tommaso 25.
» 3. (*Azeglio*) v. Villa della Regina.
» 4. (*Aporti*) corso Valdocco 15.
» 5. (*Cavour*) v. Oporto 11.
» 6. (*Bonacossa*) v. Nizza 20.
» 7. (*S. Pio V*) v. Pio Quinto 7.
» 8. (*Principe Tommaso*) v. S. Secondo 34.

Consiglio d'Amministrazione

Rignon conte Felice, Senatore, *Presidente*, via Po 14.

Membri

Parato prof. comm. Antonino, *Segretario*, corso Re Umberto 17.
Bruno Francesco, v. Orfane 7, *Tesoriere.*
Borgnino cav. D. Felice, v. Venti Sett. 36.
Davicini ing. cav. Attilio, v. Venti Sett. 11.
Rossi teol. comm. Pietro., v. Gioberti 5.
Zanotti-Bianco comm. Pietro Francesco, v. della Rocca 28.
Berti prof. comm. Dom. (*onorario*), Roma.

Civera Carlo, *Collettore*, v. Garibaldi 26.

Società Scuole-Officine serali e Scuole Festive di Torino

premiata con Medaglia d'Oro all'Esposizione Operaia di Torino

Via Gaudenzio Ferrari 5, angolo via Montebello 22.

Presidenza onoraria.

S. M. Umberto I, Re d'Italia.

Direzione sociale.

Presidente

Franco Franc., *Presidente*, via Alfieri 4.

Vice Presidente

Dumontel cav. Federico, p. S. Carlo 2.

Consiglieri

Bonelli Luigi, v. Orfane 25.
Bonis Carlo, v. Venti Settembre 60.
Buscaglione cav. Giacomo, via Monte di Pietà 15.
Corrado Pietro, c. S. Maurizio 1.
Gamba Serafino, *cassiere*, via San Tommaso 2.
Givone Gio., c. Princ. Eugenio 8.
Patrito Giuseppe, via Bellezia 7.
Patrito Edoardo, *segretario generale*, via Bellezia 7.
Thovez ing. Cesare, c. Vitt. Eman. 59.

Sopraintendente scolastico

Pellegrini ing. comm. Adolfo, corso Duca di Genova 35.

Ispettori per le Officine serali

Andreone Alessandro, via S. Quintino 12.
Bellia ing. Giuseppe v. S. Agostino 30
Ernst ing. Federico, via S. Quintino 33.
Sbiglio Luigi, c. Regina Margherita 194.
Stroppiana Federico, via Milano 1.

Ispettori per le Scuole festive

Ajello comm. Luigi, corso Palestro 5.
Casana ing. cav. Severino, via Principe Amedeo 34.
Gilardini cav. Pietro, v. Ponte Mosca 18.
Frescot comm. ing. Cesare, corso Vittorio Emanuele II, 84.
Ferrero avv. Giuseppe, c. Valdocco 19.
Musy cav. Amedeo, via Po 1.
Sineo avv. comm. Emilio, c. Vitt. Em. II, 14.

Ispettrici per le Scuole festive

Bertotti Teresa, v. Gioberti 23.
Ferrero-Praga Maria, c. Valdocco 19.
Franco-Vigliardi-Paravia Rosetta, via Alfieri 4.
Gattico-Castagnola nobildonna Elisa, via Cernaia 28.
Genero-Gola Giuseppina, v. Arsenale 43.
Martinotti Clotilde, via Barbaroux 9.
Pichetto-Bianco Matilde, v. S. Quintino 9.
Siccardi-Pansa Ernestina v. S. Francesco da Paola 12.

Direzione delle Scuole festive.

Patrito Gius., *direttore capo*, v. Bellezia 7.
Prelle prof. Massimo, *direttore Sezione Monconisio*, v. Vittorio Amedeo II, 21.
Pagliero Gius., *vice direttore id. id.*, via Genova 8.
Dovis Elvira, *direttrice id. id.*, c. Vittorio Eman. II, 94.
Patrito Sofia, *vice direttrice id. id.*, via Bellezia 7.
Virando Teresa, *direttrice Sezione S. Salvatore*, v. Po 46.
Carcano Margherita, *vice direttrice id. id.*, c. Regina Margherita 152.
Manassero Andrea, *id. id. Sez. S. Salvatore*, v. Montevecchio 21.
Ingegnatti Edoardo, *vice direttore id. id.*, v. Princ. Amedeo 45.
Chalmette Gius., *segretario*, v. Lagrange 47.
Branca Gio., *vice-segret.*, c. S. Martino 4.

Direttore per le Scuole Officine serali.

Manassero Andrea, v. Montevecchio 21.

Insegnanti Scuole Officine serali

Antonietta Luigi, v. Baretti 26.
Bertone Carlo, via Ospedale 10.
Caretto Pietro, v. Franco Bonelli 2.
Caselli Cleomene, *Laboratorio precisione.*
Debernardi Oreste, c. Vitt. Emanuele 96.
Gabinio Mario, v. Amedeo Avogadro 9.
Gobetti Gius., *Officine nuove Ferrovia.*
Ingegnatti Edoardo, v. Princ. Amedeo 45.
Manassero Andrea, v. Montevecchio 21.
Navone Gius., c. Regina Margherita 134.
Oddenino Battista, v. Deposito 9.
Sesia Carlo, v. Madama Cristina 33.

Insegnanti Scuole festive, Sez. maschile

Antonietta Luigi, v. Baretti 26.
Appiani ragioniere Gio., v. Zecca 10.
Baralis Antonio, v. Moncalieri 42 *bis.*
Bay Francesco, *Laborat. di precisione.*
Bessi Enrico, via Saluzzo 25.
Bestonso Pietro, v. Princ. Tommaso 2.
Boschetti Michelangelo, v. Goito 11.
Branca Gio., c. S. Martino 4.
Bruna Secondo, v. Venti Settembre 2.
Carpegna Vincenzo, v. Goffredo Mameli 15.
Caselli Cleomene, *Laborat. di precisione.*
Chalmette Giuseppe, via Lagrange 17.
Cietti prof. Federico, p. Statuto 4.
Daviso di Charvensod ing. Carlo, c. Vitt. Eman. II, 65.
Elena-Ray Ernesto, v. S. Dalmazzo 9.
Ferri Angelo, p. Maria Teresa.
Giani Leonardo, v. Mercanti 15.
Giriodi prof. Vinc., v. Princ. Amedeo 12.
Iallonghi Nicola, v. Massena 9.
Ingegnatti Edoardo, v. Princ. Amedeo 45.
Manassero Andrea, via Montevecchio 21.
Marchetti Giuseppe, v. Perrone 2.
Miele Alfredo, c. Vitt. Emanuele II, 25.
Morra dott. Emilio, c. Re Umberto 11.
Negro Bartol., v. S. Secondo 64.
Pagliero Gius., v. Groppello 14.
Pareto Enrico, piazza Palazzo di Città 5.
Patrito Giuseppe, via Bellezia 7.
Prelle prof. Massimo, v. Vitt. Amedeo 21.
Rizzo ing. Aristide, c. Re Umberto 40.
Rizzola Francesco, v. Princ. Amedeo 26.
Salchi Vittorio, v. Massena 28.
Toscani Claudio, via Mazzini 24.

Sezione femminile.

Almasio Francesca, v. Siccardi 1.
Almasio Palmira, c. Siccardi 1.
Bertolini Celestina Alvazzi-Delfrate, via Gioberti 27.
Bobba professoressa Maria, corso Principe Oddone 40.
Bonhomme Maria, p. Carlo Felice 16.
Busatto Rosa, v. S. Teresa 12.
Carcano Adele, c. Reg. Margherita 152.
Carcano Margher., » »
Carcano Maria, » »
Cerutti Chiarina, v. Bellezia 6.
Costantino Carolina, c. S. Maurizio 25.
Degiorgis-Patrito Matil., v. Corte d'App. 7.
Demichelis Luigia, v. Ospedale 14.
Destefanis Teresa, v. S. Chiara 60.
Dovis Elvira, corso Vitt. Eman. II, 94.
Isacco Onorina, v. Cottolengo 7.
Lucca Teresina, p. Maria Teresa 7.
Marchigiani Francesca, v. S. Massimo 49.
Martore Giuseppina, v. Genova 4.
Massaia-Martini Angela, v. S. Massimo 41.

Orazza Federica, v. Galliari 12.
Parodi Maria, v. della Rocca 19.
Patrito Sofia, via Bellezia 7.
Pavia Maria, v. S. Domenico 34.
Pezzana Margherita, v. S. Chiara 36.
Ponzo Maddalena, v. Bellezza 5.
Poretta Maria, p. Emanuel Filiberto 18.
Quartara Giulia, v. Venti Settembre 74.
Rapetti Adele, v. Nizza 23
Rigazzi Petronilla, v. Giulio 10.
Rollero Carolina, c. Princ. Oddone 57.
Rossi Angela, v. Barbaroux 28.
Turbiglio Luigia, v. Genova 8.
Vacchieri Caterina, v. Saluzzo 32.
Vernè Annetta, v. Princ. Tommaso 12.
Virando Maria, v. Po 43.
Virando Teresa, via Po 46.

Lega Italiana d'Insegnamento

CIRCOLO TORINESE

sotto la Pres. onor. di S. A. R. il Princ. di Napoli

ANNO XXIV

DIREZIONE GENERALE: via Orfane 2.

Scuole gratuite festive:

Sezione maschile, v. Princ. Amedeo 19.
Id. femminile, v. Melchior Gioia 7.

Consiglio Direttivo

Badini Confalonieri avv. comm. Alfonso, deputato al Parlam. Naz., *Presidente.*
Cocito conte Cesare, *Vice-Presidente.*
Ferraris cav. Candido, *Id.*
Audiffredi Vincenzo, *Economo.*
Corbelli prof. Edgardo, *Segretario generale.*

Consiglieri

Ajello comm. Luigi.
Aly-Belfadel prof. Vittorio.
Bruna prof. Giuseppe.
Nicolello Giovanni.
Rignon conte Felice, Senatore del Regno.
Rossi Angelo, Senatore del Regno.
Sapegno ing. Giovanni.
Sineo comm. Emilio, Dep. al Parlamento.
Turco prof. Ernesto.
Valli cav. maestro Enrico.

Direttori delle Sezioni

Turco prof. Ernesto – Sapegno ing. Gio.

Insegnanti benemeriti

Allois Aug., c. Re Umberto - Ferrovie.
Aly-Belfadel prof. Vitt., v. Porta Palatina 8.
Amadio rag. Icilio, v. Carlo Alberto 36.
Baratelli prof. Eug., v. Garibaldi 13.
Bertolino Gio. Franc., v. Carlo Alberto 39.
Bolmida rag. Felice, v. Ponte Mosca 5.
Bothe Ermanno, v. Maria Vittoria 6.
Bottalo cav. Gius., v. Conte Verde 1.
Bruna prof. Gius., v. Artisti 13.
Camerano avv. Carlo, v. Misericordia 4.
Chiri avv. Gio., v. Carlo Alberto 29.
Corbelli dott. Edgardo, via Montevecchio 11 *bis.*
Cortese avv. Adamo, c. Reg. Margher. 122.
Cavagnari prof. Emilio, c. Casale 16.
Del Marchi Faustino, v. Pescatori 7.
Geymonat prof. G. P., v. S. Agostino 4.
Galleani Carlo, v. Massena 38.
Giacosa Ermenegildo, v. Consolata 12.
Guidazio dott. Giacomo, via Madama Cristina 25.
Lovera prof. Vinc., v. S. Domenico 40.
Marchi Angelo, ferrovie (materiale).
Mellano Luigi, v. Barbaroux 16.
Moneta Noè, v. dei Fiori 15.
Nazari Ang., v. Garibaldi 3.
Negro Bart., v. S. Secondo 64.
Nolfi dott. Matteo, Scuola tec. Sommeiller.
Occhiena Franc., v. Garibaldi 20.
Pira prof. Gius., v. Po 51.
Podio Vitt., v. della Rocca 20.
Sacerdote prof. Teodoro, v. Cavour 6.
Sacerdote Giacomo via Pio Quinto 12.
Sapegno ing. Gio., v. Sacchi 44
Segre Samuele, barr. di Piacenza.
Scudellari cav. Gius., v. Sacchi 14.
Tempia prof. Gius., v. Botero 11.
Turco prof. Ernesto, v. Andrea Doria 6.
Tonso prof. Gio., v. Garibaldi 53.
Unia Casimiro, Ferrovie-Trazione.
Valli cav. Enrico, v. Mad. Cristina 6.

Maestre

Bertolino Luigia, v. Carlo Alberto 39.
Bono Elvira, v. Cernaia 24.
Bottalo Lucia, v. Conte Verde 1.
Comino Cecilia, v. Saluzzo 27.
Gargano Emma, v. S. Massimo 13.
Gioccani Emilia, c. S. Martino 2.
Giroldo Cortese Eva, v. Roma 13.
Gramaglia Gemma, c. Vitt. Em. II, 76.
Marchello Annetta, v. Roma 20.
Marchello Cesarina, v. Roma 20.
Migliore Madd., v. Garibaldi 26.
Piano Delfina, v. Venti Settembre 1.
Sabbadini Anna Ida, v. Consolata 3.
Segre Amelia, v. S. Anselmo 13.
Sola Anna, v. Mad. Cristina 33.
Ugone Petronilla, c. S. Martino 3.
Viotto Malvina, v. Lamarmora 24.
Viotto Maria, v. Lamarmora 24.
Viriglio Luigia, v. S. Secondo 37.

Scuola Popolare Festiva della Società *Archimede*

Direzione: Via Basilica 4, p. 1.
Scuole: vie Cittadella 1 e 3 e Bertola 31.

Presidente Onorario
S. A. R. Emanuele Filiberto Duca d'Aosta.

Vice-presidente onorario
Bollati comm. ing. Oreste, assessore municipale, via Principe Tommaso 28.

Consigliere onorario
S. E. Crispi avv. Francesco.

Presidente effettivo
Gabriolo Carlo, v. Basilica 3.

Sopraintendente
Bollati comm. ing. Oreste, predetto.

Ispettore
Casana cav. ing. Severino, Dep. al Parl., v. Principe Amedeo 34.

Ispettrice
Bollati-Rossi Adele, v. Princ. Tommaso 28.

Direttore
Thermignon ing. arch. Gio., v. S. Chiara 8.

Segretario
Pignata prof. Domen., v. Nizza 9.

Corpo insegnante

Sezione maschile

Baravalle ing. Edoardo, v. Cibrario 1.
Bechis geom. Pietro, p. Mad. Cristina 2
Bertolone geom. Pietro, v. Milano 20.
Bessolo Adamo, v. Roma 39.
Capra Luigi, v. Giulio 18.
Cassano Oreste, v. S. Domenico 1.
Castiglione Gius., v. Bava 10.
Cerruti Gius., c. Reg. Margh. 124.
Chiappero avv. Alfr., v. della Consolata 1.
Corio Silvio, p. Vitt. Em. I, 18.
Corno Gius., v. Po 31.
De Antonio Attilio, v. Boucheron 8.
Filippone Gius., c. Vercelli 4.
Fumero prof. Ernesto, v. Venti Sett. 15.
Gannio Carlo, v. Quattro Marzo 2.
Gaudino Gaetano, v. Barbaroux 33.
Naser Alfredo, v. Po 32.
Navone Gius., c. Reg. Margh. 127.
Nerva prof. Angelo Gius., v. Nizza 3.
Pignata prof. Dom., v. Nizza 9.
Rigazzi Alfredo, v. Ormea 3.
Santa Alessand., v. Parma 3.
Savio Gius., v. Montebello 9.
Spinzi Carlo, v. S. Secondo 7.
Tessa prof. Giovanni, v. Roma 23.

Sezione femminile

Abate-Daga dott. Gio., v. Nizza 29
Aiello Cater., v. S. Chiara 60.
Alasia Luigia, v. S. Tommaso 18.
Bottero Teresa, p. Eman. Filib. 8.
Capra maestra Delfina, v. Giulio 18.
Caranzano maestra Lena, str. di Francia 3.
Carosso Cecilia, v. Casale 3.
Carosso Giovannina, v. Casale 3.
Cauda maest. Paolina, c. Vitt. Em. II, 94.
Chiarena-Banali Paolina, p. Em. Filib. 22.
Coriasso-Gannio Paol., v. S. Chiara 18.
Cornaglia maestra Elena, v. Barbaroux 27.
Cravosio Prospero, via Thesauro 2.
Cugino Camilla, v. Maria Vittoria 28.
Filippi Carol., v. Orfane 36.
Franco Maria, v. Cernaia 24.
Fumagalli maestra Antonietta, via Garibaldi 49.
Gillio Lina, v. Aporti 11.
Gillio Maria, v. Aporti 11.
Ledermann Delfina, v. Consolata 2.
Lejeune Maria, v. Ospedale 20.
Magnetti Teresa, v. Genova 20.
Monticelli geom. Emilio, c. Casale 8.
Mossello maestra Celestina, v. Nizza 9.
Pelletti Gius. maestra, v Ponte Mosca 4.
Pignata-Bolognino maestra Elbina, via Nizza 9.
Pioletti Anna, c. Reg. Margherita 134.
Pioletti Margh., v. S. Agostino 24.
Racca-Buccinelli maestra Candida v. Lagrange 29
Racca rag. Dante Gius., v. Lagrange 29
Ravotti-Salvini maestra Candida, Galler. Geisser 1.
Scarrone maestra Vittoria, v. Cernaia 42
Sura Clotilde, v. Cappel Verde 2.
Terrini Vitalina, v. Cernaia 20.
Thermignon Giovannina, v. S. Chiara 8.
Thermignon maestra Gius., v. S. Chiara 8.

Collegio dei Geometri

della Città e Provincia di Torino

Sede presso il Comizio Agrario di Torino

Via Venti Settembre 64.

Costituitosi nel luglio 1889, ha per iscopo provvedere alla tutela del decoro, dei diritti promuovere gli interessi morali e materiali classe, studiare le questioni di interesse che possono riguardare la classe, contribuire sviluppo ed al progresso dell'agricoltura e dell dustrie nazionali. Ha una sola categoria di effettivi, e possono farvi parte tutti coloro abbiano riportato in una Università od Istit tecnico d'Italia, patente o diploma di geometr misuratore, agronomo, ecc., professionisti, esen o non od impiegati, purchè residenti nella c o provincia di Torino (Contributo lire 12 annue

Consiglio Direttivo.

Cavallo Cesare, *Presidente*, v. Botero 19.
Corso Gius., *Vice Presidente*, v. Milano 2.

Consiglieri.

Banfi cav. Eugenio, via Po 50.
Borgarelli Paolo, v. Carlo Alberto 36.
Caneparo Firmino, v. S. Franc. da Paola 37.
Castiegno Giuseppe, p. S. Giovanni 8.
Chiappero Giuseppe, via Nizza 79.
Eusebio cav. Agostino, v. Giulio 26.
Frola Amedeo, Lanzo.
Gianzio Gio. Angelo, v. Barbaroux 4.
Leonardo cav. Gius, v. Massena 3.
Manni cav. Alessan., v. Carlo Alberto 9.
Pisquario Carlo, via S. Agostino 2.
Torretta Ferdinando, via Plana 11.
Vietti Giovanni, Rivoli.

Lega Stenografica Italiana

(GABELSBERGER-NOE)

con Sede centrale in Torino

Presidenza: Via Sacchi 44.

La Lega assume lavori stenografici di qualunque specie — apre corsi pubblici gratuiti di Stenografia *Gabelsberger-Noe*, in Torino e fuori — rilascia diplomi speciali di conoscenza teorica, di conoscenza pratica e di abilitazione all'insegnamento del sistema.

Ogni anno scolastico tiene aperti gratuitamente corsi tecnico-pratici presso le Scuole della Lega Italiana d'Insegnamento « Circolo Torinese », e della Società Archimede, nonchè presso altri Istituti pubblici e privati.

Presidente
Sapegno prof. ing. Giovanni Domenico, v. Sacchi 44.

Vice-Presidente
Moneta Noè, v. dei Fiori 15, p. 2.

Segretario
Mezzabotta Carlo, v. Nizza 27.

Società Stenografica Italiana

(Sede del *Comizio Agrario*)
Via Venti Settembre 64.

Fondata in Torino
dai sigg. avv. F. Tedeschi e cap. Cavalli
il 10 marzo 1879.

Lo scopo di questa Società si è quello di diffondere il sistema stenografico *Gabelsberger-Noe* e di promuoverne l'introduzione nelle scuole, nell'intento di poter un giorno sostituire l'ordinaria scrittura. — Si tengono annualmente dei corsi teorici e pratici nei locali stessi della Società, nonchè al Circolo Filologico, ed in una scuola municipale annualmente destinata dal Municipio, a cui per lo più prendono parte studenti del corso Universitario, del liceo e dell'istituto tecnico.

Alla Esposizione Generale Italiana di Torino (1884) la Società stenografica di Torino venne premiata con *Medaglia d'oro;* alla esposizione internazionale stenografica di Monaco di Baviera dell'anno 1890 ebbe il *Diploma d'onore*, ed all'Esposizione Nazion. di Palermo (1891-1892) la *Medaglia d'oro.*

Presidente
Tedeschi avv. cav. Felice, prof. di diritto alla R. Univ. di Torino e di stenografia al R. Istituto Tecnico, v. Consolata 1.

Vice Presidente
Cavalli cap. cav. Gius., prof. alla R. Accad. Militare di Torino, v. della Zecca 3.

Membri
Fusinato dott. Guido, prof. di diritto internazionale alla R. Università di Torino, deputato al parl., v. Montebello 21.
Tedeschi ing. Massimo, v. Santa Teresa 9.
Oreglia d'Isola avv. Raff., c. Oporto 17.

Segretario
Sorrentino geom. Amed., v. Montebello 21.

Consiglieri supplenti
Appiani prof. ragion. G., v. della Zecca 10.
Sapegno ing. Gio., v. Sacchi 44.
Villanis avv. Alberto, v. S. Maria 3.
Calvi G. B., via Mazzini 52.

Presso la Libreria G. B. PARAVIA e C., via Garibaldi, 21-23 trovasi il

CORSO COMPLETO

DI

STENOGRAFIA ITALIANA

secondo il sistema Gabelsberger-Noe

esposto in XXI Lezione da RAFFAELE O. D'ISOLA

Con numerosi Esempi ed Esercizi pratici
e col Carattere Stenografico intercalato nel testo

Prezzo L. 3,50.

ISTITUZIONI E SOCIETÀ INDUSTRIALI, COMMERCIALI ED AGRICOLE

Camera di Commercio ed Arti
Via dell'Ospedale 28.

Presidente

Locarni prof. arch. Giuseppe, comm. ✠, Vercelli.

Vice-Presidente

Bertetti avv. Pietro uff. ✠, v. Milano 16.

Membri

Tivoli Federico, uff. ✠, v. Arsenale 38.
Trombotto Carlo, comm. ✱, ✠, cav. Ord. della Legion d'Onore di Francia, piazza Vitt. Emanuele I, 5.
Bonis Carlo ✠, v. Venti Settembre 60.
Rizzetti cav. Carlo, Deput. al Parlamento, c. Re Umberto 28.
Casana barone Ernesto, v. della Rocca 31.
Abrate Antonio ✠, c. Emilia 4.
Auxilia Gio. Batt., uffiz. ✠, v. Venti Settembre 41.
Rizzetti Spirito, v. S. Tommaso 10.
Parodi Eugenio, Pinerolo.
Meille cav. Paolo, c. Vitt. Em. II, 97.
Rossi avv. Teofilo, c. Vitt. Em. II, 44.
Rabbi Lorenzo ✠, v. Aosta 37.
Peyrot Giulio comm. ✠, Deputato al Parlamento, v. Davide Bertolotti 2.
Serralunga Gio. Batt. ✠, Biella.
Sclopis ing. Vitt. ✠, v Aosta 29.
Bellia cav. Celestino, Pettinengo.
Pia cav. Felice, angolo vie Bellini e S. Quintino.
Rey Giacomo ✠, v. S. Dalmazzo 24.
Bona cav. Basilio, Caselle Torinese.

Commissioni permanenti:

Commissione dei conti

Casana barone Ernesto,	*predetto.*
Peyrot comm. Giulio,	*id.*
Trombotto comm. Carlo,	*id.*
Auxilia uff. ✠ Gio. Batt.,	*id.*
Rey cav. Giacomo,	*id.*

Deputazione di Borsa.

Rizzetti cav. Carlo,	*predetto.*
Trombotto comm. Carlo,	*id.*
Bonis cav. Carlo,	*id.*
Auxilia uff. ✠ Gio. Batt.,	*id.*
Rossi avv. Teofilo,	*id.*

Commissione per le attribuzioni di Dogana e sui Magazzini Generali

Rizzetti cav. Carlo,	*predetto.*
Meille cav. Paolo,	*id.*
Rabbi cav. Lorenzo,	*id.*
Sclopis cav. ing. Vittorio,	*id.*
Pia cav. Felice,	*id.*
Bona cav. Basilio,	*id.*
Rizzetti Spirito,	*id.*

Commissione per le attribuzioni relative alla giurisdizione commerciale

Bonis cav. Carlo,	*predetto.*
Rizzetti cav. Carlo,	*id.*
Abrate cav. Antonio,	*id.*
Parodi Eugenio,	*id.*
Serralunga cav. G. B.,	*id.*

Commissione sui pubblici servizi di trasporti e di corrispondenze

Rizzetti Spirito,	*predetto.*
Meille cav. Paolo,	*id.*
Serralunga cav. Gio. Batt.,	*id.*
Bellia Celestino,	*id.*
Pia cav. Felice,	*id.*

Commissione per l'istruzione commerciale ed industriale

Casana bar. avv. cav. Ern.,	*predetto.*
Tivoli cav. uffiz. Federico,	*id*
Trombotto comm. Carlo,	*id.*
Parodi Eugenio,	*id.*
Rabbi cav. Lorenzo,	*id.*

Commissione d'appello per l'applicazione della tassa di Ricchezza mobile e sui Fabbricati:

Per la Provincia di Torino

Trombotto comm. Carlo, *Commiss. effettivo.*
Rabbi cav. Lorenzo, *Commissario supplente.*

Per la Provincia di Novara

Serralunga cav. G. B., *Commiss. effettivo.*
Bellia Celestino, *Commiss. supplente.*

Giunta di vigilanza sugli Istituti Industriali e Professionali

Torino Bertetti avv. cav. uff. Pietro.
Vercelli Fortina cav. Luigi.
Pinerolo Parodi Eugenio.

Consiglio di tutela e di vigilanza dell'Istituto Internazionale di Torino

Casana barone avv. cav. Ernesto.

Consiglio di perfezionamento della Scuola Professionale di Biella

Serralunga cav. Gio Battista.

Impiegati.

Segretario-Capo

Palestrino avv. Paolo ✱ ✠, p. Carlo Fel. 5

Vice-Segretarii

Bogliotti avv. Luigi Casimiro, v. Cernaia 30.
Balmelli avv. Albino, ✠, v. S. Anselmo 4.

Applicati

Bravo Vitt., v. Carlo Alberto 24 *bis*.
Gay Ant., v. Ospedale 28.
Rabachino Gio., v. Garibaldi 41.
Bertolero Giulio, c. Vitt. Eman. II, 36.

Addetti straordinarii

Solero Bernardo, *Usciere*, v. S. Francesco da Paola 24.
Ferrero Spirito, *Commesso*, c. Palestro 2.
Marletto Franc., *Commesso*, v. Mazzini 32.
Gili Gio. Battista, *Guarda Portone*, via dell'Ospedale 28.
Pretti Franc., *Portiere*, v. S. Franc. Paola 24.
Marta Martino, *Port.*, v. Ospedale 26.

Borsa di Commercio.
Via Ospedale 28.

Sindacato di Borsa.

Presidente

Costamagna Angelo ✠, *agente di cambio.*

Vice-Presidente

Mancio Luigi, *mediatore per le sete.*

Segretario

Moriondo Gius. ✠, *agente di cambio.*

Membri

Carioni Augusto, *agente di cambio.*
Deregibus cav. Federico, *id.*
Graccone cav. Vitt., *id.*
Morelli Gustavo, *id.*
Machia cav. Michele, *mediatore per le sete.*
Sobrati Gius., *mediatore per le sete.*

Agenti di Cambio
(*Vedi pag.* 182).

Mediatori per le Sete
(*Vedi pag.* 181).

Mediatori in Cereali
Vedi pag. 296).

Museo Nazionale di Bacologia e di Sericoltura
Via S. Franc. da Paola 24.
Vedi rubrica *Musei*, pagina 455.

Regio Museo Commerciale
Via Ospedale 32.
Vedi rubrica *Musei*, pagina 454.

Museo Merciologico Commerciale (*prof. Arnaudon*).
Corso Palestro 1 *bis*.
Vedi rubrica *Musei*, pagina 454.

Magazzini Generali (Docks)
con Dogana annessa
29 - Via della Cernaia - 29
Anno XXVI d'Esercizio.

Nei Magazzini Generali si ricevono in custodia merci estere e merci nazionali in franchigia di dazio.

L'Amministrazione s'incarica di tutte le operazioni relative al ricevimento, alla spedizione delle merci ed alla loro consegna al domicilio dei destinatari ed alle stazioni ferroviarie in città. Rilascia fedi di deposito (Warrants) ai depositanti che gliene fanno domanda. Le merci nei Magazzini Generali sono distinte con un numero d'ordine senza indicazione di nome. Il regolamento colle annesse tariffe è distribuito *gratis* presso la sede dei Magazzini.

Comitato Direttivo.

Badano comm. Enrico, p. Vitt. Em. I, 12.
Bertetti avv. cav. Pietro, v. Milano 16.
Charbonnier cav. Giulio, c. Vitt. Em. II, 74.
Favale cav. Casimiro, v. Magenta 21.
Fontana avv. cav. Leone, p. Vit. Em. I, 12.
Rabbi cav. Lorenzo, v. Stampatori 2.
Rizzetti Spirito, v. S. Tommaso 10.

Segretario del Comitato

Vana Vinc., *capo uff. al Municipio.*

Magazziniere capo

Borgogno Gio. Carlo Ant., v. Bertola.

Cassiere

Cuttica cav. Gio., v. Garibaldi 9.

Contabile

Valperga Luigi, v. Cernaia 29.

Controllore

Gamarra Gius., v. Cernaia 31.

Applicati

Maschio Gio., c. S. Martino 4.
Mecca Ernesto, v. Fabro 2.

Associazione Serica

Via S. Francesco da Paola 24.

Nell'anno **1881** sorse in Torino l'idea d'impiantare una Associazione fra gli addetti all'Industria ed al Commercio delle sete.

L'esempio dell'Associazione dell'Industria e Commercio delle sete d'Italia in Milano e dell'Associazione Serica Italiana in Como, e i frutti che quelle Società recavano alla industria serica avevano invogliato i sericultori di Torino a seguirne le orme.

In una adunanza, alla quale intervennero oltre 100 filandieri ed altri addetti alla Sericoltura Torinese, presso la R. Camera di Commercio in Torino, venne approvato lo Statuto Sociale.

Un Collegio di probiviri decide sulle controversie che possono insorgere nelle contrattazioni delle sete.

Il risultato di tale istituzione fu ottimo fin dal principio e molte questioni vennero deferite al giudizio dei probiviri, accettandosene i responsi.

Consiglio Direttivo

Presidente

Allasia comm. ing. Filiberto, v. Ospedale 9.

Vice-Presidenti

Chicco comm. Franc., v. Cernaia 38.
Ceriana ing. Franc., p. Solferino 11.

Consiglieri

Giretti avv. Edoardo (Bricherasio).
Marino Tommaso, v. Ospedale 11.
Dupré avv. Adolfo, v. Maria Vittoria 18.
Cassinis ing. Ferdinando, v. Bogino 25.
Sacerdote Ezechia Cesare, via Maria Vittoria 26.
Siccardi comm. avv. Ferdinando, via S. Franc. da Paola 12.

Censori

Bertoldo Andrea, v. Ospedale 18.
Porro dott. Giovanni.

Segretario

Bietenholz F., p. Solferino 11.

Comizio Agrario

del Circondario di Torino e Deposito Governativo di Macchine agrarie

Via Venti Settembre 64, p. nobile.

Costituitosi il 4 luglio 1867, e riconosciuto come Ente Morale con Decreto Reale 1° marzo 1868, numero 4278, come Stabilimento di pubblica utilità, cura il progresso e promuove l'incremento dell'agricoltura; tiene adunanze e pubbliche conferenze sopra oggetti e temi agrari nella stagione invernale

Adoperasi per far conoscere e adottare le migliori colture, le pratiche agrarie convenienti, i concimi vantaggiosi, gli strumenti rurali perfezionati, le industrie affini che possono essere utilmente introdotte nel paese, come pure gli animali domestici, la cui introduzione e propagazione potrebbe giovare all'agricoltura e promuovere il miglior governo e miglioramento delle razze indigene.

È pure suo scopo consigliare al Governo quelle provvidenze generali o locali che si riputassero atte a migliorare le condizioni agricole; raccogliere e porgere al Governo le notizie che fossero richieste nell'interesse dell'agricoltura; concorrere all'esecuzione di tutti i provvedimenti che fossero atti per incoraggiare e proteggere il progresso dell'agricoltura; promuovere ed ordinare Congressi, Consorzi ed Esposizioni di prodotti agrari; portare il proprio giudizio sui premi e sulle altre ricompense che venissero stabilite; divulgare inoltre le disposizioni necessarie perchè vengano osservate le leggi e i regolamenti sulla pulizia sanitaria degli animali domestici, per prevenire la propagazione delle epizoozie, ecc., ecc.

Nell'ultima Esposizione Generale Italiana di Torino 1884, il Comizio Agrario venne premiato con *Diploma d'onore*.

Presidente

Arcozzi-Masino avv. Luigi, comm ✻ e ⛁, cons. comun., v. Bogino 49.

Vice-Presidente

Voli avv. Melchiorre comm. ⛁ e ✻, Sindaco di Torino, Senatore del Regno, via Saluzzo 4.

Segretario

Spanna avv. Gius., v. delle Scuole 11.

Vice-Segretario

Armandi avv. G. I, ⛁, v. S. Massimo 1.

Economo

Nasi Gio. ⛁, v. S. Agostino 2.

Consiglieri effettivi

Vasco Amedeo ✻, Membro della R. Accademia d'Agric., v. dei Mille 23.
Pezzi avv. Gius., uffiz. ⛁, Economo Tesoriere della R. Accad. d'agric., v. Po 16.
Fettarappa ing. prof. Giulio, ⛁, Vice-Pres. della R. Accad. d'Agric., v. Lagrange 29.
Parato prof. Antonino, comm. ⛁, e ✻, corso Re Umberto 17.
Bottiglia prof. ing. Ang., cav. ✻, uffiz. ⛁, Membro della R. Accad. d'Agricoltura, v. Mazzini 29.
Botteri dott. prof. Onorato ⛁, Membro della R. Accad. d'Agricoltura, corso Re Umberto 20.
Garelli avv. prof. Alessandro ⛁, c. Vitt. Eman. II, 78.
Abrate prof. Tommaso, ⛁, v. dei Fiori 15.

Consiglieri supplenti

Jemina Augusto, professore d'agronomia, uffiz. ⛁, v. Roma 29.
Rebaudengo conte avv. Eug., v. Rosine 1.
Montaldo dott. comm. Gius., ⛁, cav. ✻, corso Vittorio Eman. II, 82.
Ottolenghi Leonetto comm. ✻, v. Scuole 5.
Clara avv. Gius., v. Botero 15

Revisori dei conti

Bracco dott. Gugliel., v. della Rocca, 20.
Prieto Luigi, v. Parma 3.
Pavia Federico, v. Consolata 12.

Segreteria

Carosio Gio. Domenico ⛁, *Capo d'ufficio e cassiere*, v. Garibaldi 16.

Vasino Gio., *Commesso*, v. Porta Palat. 29.

Rappresentanti Comunali

Torino, Balbo Bertone di Sambuy conte Ernesto, Senat., v. Magenta 29.
Id. Ceppi conte ing. prof. Carlo, via Bogino 20.
Id. Tacconis cav. dott. Camillo, farmacista chimico, v. Garibaldi 13.
Baldissero Torinese, Vergnano dott. Luigi, v. S. Anselmo 17.
Borgaro Torinese, Arbarello Pietro, via della Zecca 33.
Bosconero, Vaira Giovanni Battista fu Domenico (Bosconero).
Brozolo, Radicati di Brozolo conte Casimiro, via Fabro 8.
Cambiano, Sindaco.
Carmagnola, Gili Domenico.
Carignano, Gariglio cav. Pier Giuseppe.
Carmagnola, Sindaco.
Caselle Torinese, Converso Gio. (Sindaco).
Casagnolo, Sesia cav. Giuseppe, via Garibaldi 22.
Chieri, Manno bar. Efisio, v. S. Chiara 20.
Chivasso, Basso prof. cav. Gius., v. Alfieri 14
Cuorgnè, Carignano Felice, v. S Domen. 2.
Ciriè, Re cav. avv. Gaetano, v. Carmine 11.
Corio, Barberis comm. Pier Angelo, via Bava 7.
Casalborgone, Battù cav. notaio Prospero, v. Corte d'Appello 9.
Druento, Sindaco.
Feletto, Avenati Bassi Felice, v. Orfane 6.
Fossano, Fenoglio cav. ing. Michele, via Principe Amedeo 34.
La Cassa, Rolle Spirito.
Lanzo, Scarrone cav. Gius., v. Garibaldi 49.
Montcalvo Torinese, Corno Carlo.
Moncalieri, Ferrero di Cambiano march. cav. Cesare, c. Re Umberto 2.
Mathi, Macchiorlati geom. Enrico.
Moriondo, Risso avv. Alberto, v. Perrone 8.
Nichelino, Rasini di Mortigliengo conte Zaverio, via Santa Maria 2.
Oglianico, Rossi avv. Giulio, v. Scuole 14.
Orbassano, Casalegno Cesare, proprietario via Po 43.
Pecetto Torinese, Sindaco.
Pianezza, Scavia comm. avv. Giovanni, via Alfieri 21.
Pino Torinese, Sindaco.
Poirino, Sindaco.
Riva presso Chieri, Torta Giacomo, via S. Massimo 30.
Rivara, Oberti avv. Efisio, v. Juvara 21.
Rivarolo Canavese, Sindaco.
Rondissone, Sindaco.
Rosta, Durando Gius., v. Assarotti 5.
Rivalta Torinese, Pisceria cav. Eugenio, v. Garibaldi 59
San Benigno Canavese, Ferrero avv. Ant., R. Economato, p. Maria Teresa.
San Carlo di Ciriè, Balzet Alessandro, via del Carmine.
San Francesco al Campo, Richetti avv. Filiberto, v. Fabro 2.
San Maurizio Canavese, Carosio cav. Gio., v. Garibaldi 16.
San Raffaele, Thaon di Revel conte Ignazio, c. Vitt. Em II, 60.
Sciolze, Di Roasenda cav. Luigi.
Troffarello, Sindaco.
Venaria Reale, Sindaco.
Verolengo, Thaon Revel di San Andrea march. Eman., v. Ospedale 22.
Villastellone, Alloatti Giuseppe.
Volpiano, Sindaco.

R. Deposito di Macchine Agrarie

Barriera d'Orbassano, Cascina Rosa 119.

Bottiglia prof. ing. Ang., cav. ✻, uffiz. ⛁, *Direttore*, v. Mazzini 29.
Dominici Luigi, *depositario*, Barriera d'Orbassano, Cascina Rosa 119.

Reale Società Orto-Agricola

del Piemonte

Sede Sociale via Venti Settembre 64.

Questa Società di *Mutuo Soccorso ed Istruzione*, riconosciuta giuridicamente a norma della legge 15 aprile 1886, n. 3818, serie 3ª, con decreto del *Tribunale Civile di Torino*, 6 luglio 1889, veniva premiata con medaglia di 1ª classe nell'Esposizione d'Orticoltura di Firenze del 1875, ed in quella Generale Italiana di Torino del 1884, si è costituita fin dal 1854 per iniziativa di pochi Giardinieri. Conta presentemente 326 Soci *Patroni Benefattori*, ed oltre a 370 *Effettivi*, ha un bilancio che supera le tredici mila lire d'entrata. Tiene annue *Esposizioni di floricoltura, giardinaggio, macchine agra-*

rie, *orticole*, *vinicole*, ecc., a visitare le quali accorre un gran numero di Torinesi e Forestieri Nelle epoche delle annuali esposizioni la Direzione fa preparare un considerevole numero di *lotti* di piante scelte da estrarsi a sorte in dono fra i signori Soci patroni. Il numero di questi lotti è determinato dagli inscritti, e l'articolo 50 del nuovo Statuto organico prescrive un lotto per ogni quattro. I Soci non corrispondono che con una quota annua di sole lire *dieci*, ed hanno diritto, oltre alla partecipazione dell'estrazione dei suddetti lotti, ad un biglietto personale valevole per tutto il tempo che l'esposizione resta aperta e per le inaugurazioni hanno inoltre la facoltà di accompagnare seco loro una signora od un amico.

Sul finire dell'anno 1880, l'attuale segretario-tesoriere, sig. cav. Giovanni Domenico Carosio, compilò una estesa e interessante monografia che mandò per le stampe; in essa raccolse con diligente cura tutti i dati sulle origini e sulle vicende di questa ora floridissima Società, e sulle sue Esposizioni agrarie ed orticole tenutesi in Torino dal 1851 in poi, sulle premiazioni che le seguirono, insomma notò, nella detta monografia, tutte le mutazioni avvenute dal suo principio sino a questi ultimi anni.

Le *LL. MM.* e tutti i *Principi* e *Principesse* della *Real Casa* sono a capo dell'elettissima lista dei *Soci Patroni*, ed il 15 maggio 1880 ebbe da *S. M. il Re* Umberto I, felicemente regnante, l'altissimo onore di intitolarsi *Reale*.

Presidente Onorario

Balbo Bertone di Sambuy conte Ernesto, senat. del Regno, via Magenta 29.

Vice Presidente Onorario

Arborio di Gattinara Alfonso, duca di Sartirana, marchese di Breme, senat. del Regno, alla Tesoriera, presso Torino.

Presidente effettivo

Bertetti avv. Pietro, uff. ✉, v. Milano 16.

Vice-Presidente effettivo

Savio Silvestro, *giardin. floricoltore*, Villa Giubilino, Barriera Martinetto.

Consiglieri

Giacomasso Vittorio, *propr. orticultore*, via Cottolengo 87.
Panetto Luigi, *floricoltore*, v. S. Donato 65.
Pasta Giovanni, *giardiniere-capo*, R. Orto Botanico al Valentino.
Corino Giovanni, *propr. orticultore*, via Cottolengo 85.
Pautasso Gius., *giard.* alla villa Rignon, v. Carlo Alberto 43.
Cumino Amed., *giard.*, villa Salino, Torino.
Crosetti Lorenzo, *ex-giardin. capo* di S. M., corso Regina Margherita 122.
Rosso Giovanni, *giard.*, Pilonetto, Torino.
Ballor Gius., *giard.-floricoltore*, barriera di Nizza.
Massa Carlo, *giardiniere*, Grugliasco.
Piovano Michele, *giardiniere capo* alla Tesoriera, Torino.
Sonetto Franc., *orticultore frutticultore*, alla Tesoriera.
Mia Gio., *giardiniere* alla villa Petitti, Madonna del Pilone.
Pateri Giacomo, *giardiniere*, strada d'Orbassano 816, Crocetta.
Carlino Luigi, *giard.*, casa Vivalda, Rivoli.
Neirotti Giuseppe, *orticultore* al Rubatto, v. Moncalieri 58.
Martano Bart., *giardin.*, villa Pomba, Chieri.

Porta bandiera

Ferrero Gius. fu Ottavio, v. Garibaldi 35.
Magone Giovanni, *giardiniere* al Circolo Commerciale della Tesoriera.
Rasetti Bartolomeo, *giard.* casa Rustel, via Cernaia 13.

Revisori effettivi.

Nasi di Cossombrato barone Gio. Ant. ✉, via Bonafous 3.
Pezzi avv. Gius., uff. ✉, v. Po 10.
Tavella Andrea, *giardiniere*, v. Valperga Caluso 33.

Revisori supplenti

Calcagno Antonio, *orticoltore*, Madonna di Campagna.
Vacchino Pietro, *Giard.*, v. Moncalieri 47.

Avvocato Consulente

Spanna avv. Gius., via delle Scuole 11.

Medico sociale

Paradisi dott. Ettore, corso Oporto 21.

Segretario-Tesoriere

Carosio cav. Gio. Domen., v. Garibaldi 16.
Vasino Gio., *commesso*, v. Porta Palatina 29.

Consorzio Interprovinciale Subalpino
contro
l'invasione della Fillossera

Sede princ.: Torino, presso la Prefettura.

Venne costituito nel 1887 col concorso del Ministero di Agricoltura e delle Provincie di Torino, Cuneo, Alessandria, Novara e Pavia, per opera delle Commissioni Ampelografiche coadiuvate dai Comizi Agrari del Piemonte e dal Circolo Enofilo Subalpino.

Consiglio direttivo

Presidente

Di Rovasenda conte Gius., v. Arsenale 15.

Vice-presidenti

Selletti comm. ing. Piero, Novara.
Rocca cav. Guido, v. del Carmine 6.
Garbiglia comm. Carlo, Asti.
Giulietti cav. Carlo, Casteggio Pavia.

Segretari

Jemina cav. uff. prof. Ang., v. Roma 29.
Armandi cav. avv. G. I., v. S. Massimo 4.

Commissione
di Viticoltura e di Enologia
per la Provincia di Torino.
Via Arsenale 15.

Di Rovasenda conte Giuseppe, *Presidente*, via Arsenale 15.
Rho comm. prof. Gioach., *Vice-Presidente*, v. dei Mille 42.

Membri

Strucchi cav. Arnaldo (Canelli).
Ferreri cav. Alberto (Pralormo).
Provana di Collegno conte cav. Luigi, via Bogino 16.
Cucca Mistrot conte Luigi (Villarbasse).
Di Rovasenda cav. Luigi (Sciolze).
Spanna avv Gius., v. Scuole 11.
Cantamessa cav. Filippo.
Botteri cav. prof. Onor., c. Re Umberto 20.
Jemina prof. cav. uff. Aug., v. Roma 29.
Perrone di S. Martino barone Roberto, via Po 11.
Pezzi cav. uffic. avv. Gius., via Po 10.
König cav. prof. Franc., via Ospedale 32.
Assandro prof. Maggiorino Ospizio Moncenisio.
S. Martino di S. Germano marchese Casimiro, corso Vittorio Eman. II, 12.
Nasi cav. Giovanni via S. Agostino, 2.
Rotondi ing. Ermen., corso Oporto 35.
Vercellone Vittorio, via Cernaia 40.

Società Promotrice
dell'Industria Nazionale
Via Venti Settembre 54.

Presidente

Ajello comm. Luigi, corso Palestro 5.

Vice-Presidenti.

Piana comm. Gio., v. del Carmine 26.
Sacheri ing. cav. Gio., c. Vitt. Em. II, 25.
Siccardi avv. comm. Ferd., v. S. Francesco da Paola 12.

Consiglieri

Alloati avv. cav. Enrico, v. Bellezia 15.
Armissoglio avv. Franc., v. delle Scuole 11.
Chiola cav. Enrico, v. Sacchi 34.
Delleani cav. Gaspare, p. Castello 23.
Della Rocca Andrea, p. Castello 25.
Ferroglio prof. avv. Gaet., v. Corte d'App. 9.
Goldmann Cesare, v. Alfieri 26.
Maletti Vitt., v. Assarotti 9.
Mogna cav. Gio., v. Alfieri 26.
Porta ing. cav. Gio. Batt., v. Goito 16.
Rizzetti cav. Carlo, dep., c. Re Umberto 28.
Rossi avv. Teofilo, c. Vitt. Em. II, 44.

Revisori dei conti

Corinaldi cav. Cesare, c. Re Umberto 8.
Bottino prof. Pietro v. Arsenale, 2.
Vigliardi-Paravia cav. Carlo, via Garibaldi 23.

Sindacato Agricolo di Torino
Via Carlo Alberto 40.

Il Sindacato Agricolo di Torino, fondato il 9 febbraio 1889 sotto gli auspizi del Comizio Agrario, ha per oggetto lo studio e la tutela degl'interessi economici agricoli in genere, ed in particolare quello di servire a' suoi membri d'intermediario per l'acquisto, a trattative amichevoli o per aggiudicazione, di concimi a titolo garantito, sementi, piante, strumenti o macchine agrarie, animali, sanse, zolfi ed ogni altra materia, sia prima, che fabbricata, utile all'agricoltura, in modo da far profittare i soci delle riduzioni di prezzo ottenute dai commercianti o fabbricanti; per la vigilanza sulle consegne delle merci e derrate sovra indicate, fatte ai soci o eseguite dai medesimi, onde assicurare la lealtà delle contrattazioni e reprimere le frodi, e per le analisi dei concimi, terre e prodotti, o garanzia di purezza e di facoltà germinativa delle sementi acquistate a vantaggio dei soci. Esso mira inoltre a provvedere alla vendita dei prodotti agricoli dei soci, in modo da procurare loro collocamenti vantaggiosi.

Il Sindacato Agricolo Torinese ha pure promosso la fondazione di istituti congeneri in altre regioni, le quali collegò a se mediante una *Unione di Sindacati*, che esso provvisoriamente amministra. Fanno parte di tale unione i sindacati agricoli di Alba, Bra, Caluso, Cortemilia, Cuceglio, Cuneo, Guarene, Ivrea, Lomellina, Macello, Neive, Saluzzo, San Giorgio Canavese, Susa e Verolengo, come pure i Comizi Agrari di Abbiategrasso, Acqui, Alba, Aosta, Biella, Cefalù, Ivrea, Mondovì, Pavia, Saluzzo, Sassari, Savigliano, Susa, Taggia e Varallo.

Il Sindacato nel breve periodo della sua esistenza ha già reso importanti servizi a' suoi soci, che crescono ogni giorno più numerosi, e maggiori ne renderà nell'avvenire, man mano che il suo scopo sarà meglio conosciuto ed apprezzato dagli agricoltori.

Consiglio d'Amministrazione

Presidente

Garelli cav. avv. prof. Alessandro, corso Vitt. Eman. II, 78.

Vice-Presidenti

Botteri cav. prof. Onor., c. Re Umberto 20.
Bottiglia prof. ing. Ang., cav. ✻, uffiz. ✉, v. Mazzini 29.

Segretari

Rebaudengo conte avv. Eug., v. Rosine 1.
Scati di Casaleggio march. Vittorio, piazza Maria Teresa 2.

Consiglieri

Bellono cav. avv. Leop. Pio, p. Em. Filib. 4.
Di Cervignasco conte Ang., v. dei Mille 7.
Di San Germano march. Casimiro, corso Vitt. Eman. II, 12.
Martinotti dott. Feder., v. Barbaroux 9.
Palestrino cav. avv. Paolo, Segr. capo, Camera di commercio.
Perrone di S. Martino bar. Roberto, v. Po 11.
Pezzi cav. uff. avv. Gius., v. Po 10.
Provana di Collegno conte Luigi, via Bogino 16.
Vignola comm. Filippo, c. Vitt. Em. II, 61.

Circolo Enofilo Subalpino

(Sede del *Comizio Agrario di Torino*)

Via Venti Settembre 64, p. 2°

Costituitosi nel 1886 per iniziativa di alcuni Enologi, il Circolo Enofilo Subalpino prese ben presto notevole incremento trovando numerose adesioni in tutto il Piemonte ed anche in altre regioni, ove, per mezzo di opuscoli, di conferenze pubbliche e di esperimenti pratici, fece conoscere le varie malattie che infestano le viti ed il modo di prevenirle o di curarle coll'uso dei rimedi più efficaci, applicati per mezzo di apparecchi dalla scienza riconosciuti più acconci allo scopo.

Il Circolo Enofilo Subalpino ha per intento il progresso della Enologia italiana e della Viticoltura; favorisce l'istruzione agraria ed enotecnica; promuove efficacemente e con ogni miglior mezzo pubbliche Mostre enologiche regionali e nazionali; col mezzo di apposite Commissioni e di analisi chimiche dà il suo giudizio sui vini che gli vengono presentati, diffonde le buone cognizioni enotecniche, coopera a stabilire il credito dei vini italiani nei grandi centri di consumo.

Tiene una *Cantina di deposito* dei *Saggi* di Vini inviati dai Produttori per essere esaminati e per favorirne il commercio all'interno ed all'estero; si mantiene in corrispondenza col Governo, dal quale viene appoggiato moralmente, per invocare ed assecondare le disposizioni più importanti relative all'Enologia, all'Ampelografia ed alla Viticoltura.

Il Circolo Enofilo Subalpino ha iniziato una Biblioteca enotecnica circolante per uso dei soci; pubblica in appositi supplementi del giornale l'*Economia rurale*, organo ufficiale del Comizio Agrario e del Circolo stesso, che viene spedito in dono ai Soci, quelle notizie e quelle memorie che possono riuscire di pratica utilità ai viticultori ed ai vinicultori, od appaiono più opportune a raggiungere lo scopo prefisso.

La quota annua è di sole L. 10, oltre la tassa di buon ingresso di L. 10.

Consiglio direttivo

Presidente

Arcozzi-Masino comm. avv. Luigi, via Bogino 49.

Vice-Presidenti

Botteri cav. prof. Onorato, c. Re Umberto 20.
Bottiglia prof. ing. Ang., cav. ✻, uffiz. ✉, v. Mazzini 29.

Segretario-Economo

Armandi cav. avv. G. I., v. S. Massimo 4.

Consiglieri effettivi

Jemina prof. Augusto, uff. ✉, v. Roma 29.
Cinzano cav. Enrico, v. Alfieri 21.
Campredon d'Albaretto conte Emanuele, c. Oporto 47.
Colomiatti cav. avv. Melchiorre, Chieri.
Zecchini cav. ing. prof. Mario, Asti.
Rho comm. prof. Gioachino, v. dei Mille 42.
Mosca comm. Luigi, via Mazzini 31.
Ottolenghi comm. Leonetto, v. Scuole 5.

Consiglieri supplenti

Ottavi dott. Edoardo, Deputato.
Pavia Federico, negoziante da vino, via Consolata 12.

Revisori

Nuvoli conte Luigi, via delle Scuole 8.
Montaldo comm. dott. Giuseppe, c. Vittorio Eman. II, 82.
Rebaudengo conte avv. Eugenio, via Rosino 1.

Lega di Difesa Agraria

Via Carlo Alberto 40

Presidente della Lega

Rossi comm. Alessandro, Senatore del Regno (Schio).

Comitato centrale

Presidente effettivo

Tegas comm. Luigi, via Lagrange 47.

Vice Presidenti

Manno bar. comm. Ant., v. Ospedale 19.
Pezzi cav. avv. Giuseppe, via Po 10.

Segretario

N. N.

Vice Segretario

N. N.

Consiglieri

Cais di Pierlas conte Eug., v. Rocca 15.
Ceriana-Maineri cav. Ludovico, Deputato al Parlamento, c. Duca Genova 27.
Chevallay comm. Amedeo, via Maria Vittoria 16.
Dumontel cav. Federico, p. S. Carlo 2.
Garelli avv. Francesco, via Botero 8.
Isola barone Zaverio, corso Oporto 17.
Nigra ing. Carlo, c. Duca di Genova 17.
Pacchiotti cav. colonn. Angelo, v. Po 25.
Rey cav. dott. Eugenio, via Rocca 17.
Ricci marchese Vincenzo, piazza Carlo Emanuele II, 9.
Ripa di Meana conte Alf., v. Mazzini 40.
Rondolino avv. Ferdinando, via Passalacqua 1.
Savant avv. Luigi, via S. Massimo 47.
Scati di Casaleggio marchese Vittorio, piazza Maria Teresa 2.
Sella ing. Rodolfo, corso Vinzaglio 15.
Sineo avv. comm. Emilio, Deputato al Parlamento, corso Vitt. Eman. II, 14.
Tensi comm. Francesco, via S. Donato 9.

Lega Nazionale di Difesa Agraria

Via Carlo Alberto 40.

Associazione per la tutela degli Interessi Agricoli

Sede presso il Comizio Agrario di Torino

Via Venti Settembre 64.

Presidente

Prescot avv. comm. Filiberto, Senatore del Regno, via S. Dalmazzo 24.

Vice-Presidenti

Michelini conte avv. Policarpo, Ivrea.
Luzzati avv. comm. Ippol., Dep. al Parlamento, v. Venti Settembre 74.
Nigra avv. cav. Gustavo, Dep. al Parlamento, v. S. Secondo 4.

Segretari

Rebaudengo conte avv. Eugenio, via Rosine 1.
Alloati avv. Enrico, via Bellezia 15.
Gribodo ing. prof. Gio., v. Maria Vitt. 19.

Tesoriere

Sacerdote avv. Salvatore, via Bava 1.

Consiglieri.

Rocca cav. Guido, v. del Carmine 6.
Oreglia d'Isola barone Sav., c. Oporto 17.
De Vecchi cav. avv. Gius., v. S. Teresa 24.
Capello cav. prof. Andrea, p. Lagrange 1.
Turbiglio avv. Franc., v. Barolo 12.
Reyneri cav. not. Gio. Batt., v. Bava 9.
Enrico avv. Paolo, via Orfane 8.
Ferreri cav. Casimiro, via Nizza 17.
Ravneri cav. avv. Paolo, v. Corte d'App. 9.
Eusebio cav. geom. Agostino, v. Giulio 26.
De Magistris cav. prof. Giuseppe, piazza Solferino 7.

Assoc. dell'Industria Meccanica ed Arti Affini

Via della Zecca 15, piano terr.

Piana comm. Giovanni, *Presidente.*

Consiglieri

Dubosc ing. Edmondo, v. Guastalla 5.
Thovez cav. prof. ing. Cesare, c. Vitt. Emanuele II, 59.
Sardi ing. Vincenzo.
Diatto cav. Batt., v. Moncalieri 10.
Ansaldi Michele, v. Ponte Mosca 38.
Grimi cav. Giuseppe, v. Campana 10.
Canova Pietro, v. S. Quintino 9.
Carrera Luigi, v. S. Chiara 68.

Segretario-Cassiere

Opessi cav. Gaetano, c. Raffaello 22.

Società Anonima per la condotta di Acque potabili

approvata con RR. Decreti 10 aprile 1853 e 24 aprile 1879

Capitale nominale..... L. 4 000,000
» versato..... » 3,727,600

Sede ed Uffici di Direzione:

Corso Re Umberto 9

Assemblea generale

Presidente

Dionisotti comm. Carlo, v. Venti Sett. 62.

Vice-Presidenti

Camusso ing. comm. Ernesto, via Carlo Alberto 9.
Cantono di Ceva march. Gio., Vercelli.

Segretari

Valerio ing. Cesare, v. Stampatori 21.
Frisetti avv. cav. Tancredi, v. Garibaldi 40.

Consiglio d'Amministrazione

Presidente

Valperga di Masino conte comm. Cesare, v. Alfieri 18.

Vice-Presidente

Cisa-Asinari di Gresy march. cav. Luigi, v. Barolo 5.

Consiglieri

Pernati di Momo conte comm. Alessandro, Senat. del Regno, v. Lagrange 29.
Vasco cav. Amedeo, v. dei Mille 23.
Del Carretto di Balestrino march. Domenico, Genova.
Ceriana cav. ing. Franc., p. Solferino 11 e v. Lagrange 3.
Astori avv. Luigi, c. Vitt. Em. II, 57.
Cattaneo comm. Roberto, v. Ospedale 51.
Melegari conte Stefano, v della Rocca 22.

Sindaci effettivi

Piumato Antonio, v. Po 39.
Bianchi Carlo, c. Beccaria 2.
Torta Secondo, p. Vitt. Em. I, 12.

Sindaci supplenti

Rodella avv. Carlo, v. Sacchi 2.
Durando notaio Gian Giacomo, via San Dalmazzo 7.

Direttore

Francesetti di Mezzenile ing. Carlo, via Consolata 11.

Segretario della Direzione

Rol avv. Giusto, v. Ottavio Revel 5.

Ingegnere Capo

Cavalli ing. Pietro Luigi, v. Roma 20.

Capo Contabile

Carossio Bartolomeo, v. Saluzzo 21.

Società Anonima di Risanamento e Costruzioni.

Capitale Sociale L. 2,800,000
Via Pietro Micca 1.

Consiglio d'Amministrazione.

Siccardi comm. Ferdinando, *Presidente*, v. S. Franc. da Paola, 12.
Barbaroux G. B., *Consigliere*, v. Ospedale 1.
Slatri Silvio, v. Venti Settembre 64.
Losio ing. Carlo, *Cons.*, c. Vitt. Em. II, 88.
Guillot Stefano, c. Siccardi 47.
Carasso cav. Luigi, v. Carlo Alberto 9.

Amministratore delegato
Bechis Carlo, v. Venti Settembre 71.

Sindaci
Pennazio Gio. Ant., v. Ospedale 1.
Musso Cesare, v. Burdin, 4.
Villata Gius., v. S. Tommaso 14.

Compagnia Anonima d'Assicurazione contro i danni d'incendio

e rischi accessori a premio fisso
Capitale versato L. 4,4225,000
Via Maria Vittoria 18, palazzo proprio

Consiglio d'Amministrazione

Presidente
Barbaroux Gio. Battista, *capo della Banca, Barbaroux Padre e Figlio*, v. Ospedale 1.

Amministratori
Montaldo cav. avv. Domen., *possidente*, v. Alfieri 4.
Marini avv. Enr., *possid.*, v. Cernaia 16.
Vegezzi Pietro, *possidente*, corso Duca di Genova 27.
Meille Paolo, ✻, ⛀, *possidente*, c. Vitt. Em. II, 97.
Pollone cav. Eug., *della Banca Fratelli Marsaglia e C.*, p. S. Carlo 1.
Vallero cav. Pier Amedeo, *della Banca Fratelli Marsaglia e C.*, v. Sacchi 2.
Mancio Luigi fu Gius., *membro del sindacato di Borsa*, c. Massimo d'Azeglio 26.
Gandolfi Achille, *Capo della Ditta Gandolfi, Ottino e C.*, v. Mad. Cristina 9.

Sindaci
Gonella cav. avv. Alberto, della Banca Ruster e C., v. Vanchiglia, 4.
Duprè cav. avv. Adolfo *della Banca Duprè e Fodratti* c. Vitt. Eman. II, 92.
Peyretti cav. dott. Michele, v. Ospedale 40.

Direttore
Brocchi cav. Luigi, v. Mazzini 58.

Procuratori del Direttore
Barbero Benedetto, v. Maria Vittoria 18.
Brocchi cav. Augusto, v. Mazzini 58.

Società *La Cooperante* per Costruzione di Abitazioni Operaie

Sede sociale
Angolo c. Reg. Margh. 3 e Lungo Po.

Riconosciuta giuridicamente con decreto del Tribunale Civile in data 25 settembre 1884.

Direzione.

Berruto Luigi, *Presidente.*
Facciano Giuseppe, *Vice-Presidente.*
Sardi Carlo, *Segretario.*
Prato Luigi, *Vice-Segretario.*
Astrua Antonio, *Cassiere.*
Argenta Giovanni, *Direttore Economo.*
Boldrini Giuseppe, *Consigliere.*
Bettasso Giovanni, *id.*
Lanzone Giovanni, *id.*

NB. Tutti i componenti l'Amministrazione abitano alle case operaie corso Regina Margherita 3

Società Anonima Politeama *Amedeo di Savoia*

(In liquidazione)
Capitale sottoscritto L. 500,000, versato
Sede Sociale:
Studio ing. Salvadori, v. dei Mille 5.

Liquidatori
Perussia rag. G., v. Stampatori 4.
Poli avv. G., c. Oporto 40.
Salvadori ing. G., v. dei Mille 5.

Società Italiana di Elettricità Sistema Cruto

Capitale Sociale L. 500,000
Sede in Torino: Via S. Teresa 2.

Stabilimento in Alpignano per la fabbricazione delle lampade elettriche ad incandescenza. Fornitura esclusiva alla R. Marina.

Consiglio di Amministrazione.

Presidente
Bechis Carlo, *amministratore delegato*, via Venti Settembre 71.

Amministratori
Colla cav. avv. Luigi, v. Scuole 9.
Rotta dott. Gius. c. Oporto 37.
Sacerdote cav. Ezechia, v. Maria Vitt. 26
Majoli Gio., v. Venti Settembre 37.
Scarfiotti Ludovico, v. Magenta 24.
Mercenati avv. G. B., c. Cairoli 6.

Sindaci
Fenoglio cav. ing. P., v. Venti Sett. 60.
Musso Cesare, v. Burdin 4.
Villata Gius., v. S. Tommaso 14.

Segretario
Verrone Celestino, v. Consolata 15.

Società Anonima Piemontese di Elettricità.

Capitale versato L. 2,400,000
Concessionaria dell'illumin. elettrica di Torino

Officine centrali:
Per l'illumin. pubblica, v. Princ. d'Acaia 1.
Per l'illuminazione privata, Regio Parco (antica Cartiera).

Ufficio di Amministrazione e Direzione: via Bogino 2.

Consiglio di Amministrazione.

Presidente
Fenoglio cav. ing. Mich., v. della Rocca 36.

Direttore tecnico e amministrativo.
Pinna ing. Raffaele, v. Bogino 2.

Consiglieri
Turrettini ing. Teodoro, sind. di Ginevra.
D'Eecostag John, rue Petitot 7 Ginevra.
Aguet cav. James, v. due Macelli 31 Roma.
Galopin Camillo, rue du Staud 1 Ginevra.
Liemne Henry, rue Petitot 12 Ginevra.

Sindaci
Cornagliotti ing. Gius., p. Carignano, 2.
Baer avv. Enrico, v. della Rocca, 17.
Biolley cav. Alessio, c. Vitt. Em. II, 92.

Società Anonima dei Consumatori Gas-Luce

Capitale Sociale . . . L. 1,800,000
Effettivamente versato » 1,763,500
Direzione – Via Roma 20
Officine – Borgo Vanchiglia.

Consiglio d'Amministrazione.

Presidente
Fornas cav. Gioachino, v. Carlo Alberto 3.

Consiglieri
Canova Carlo, v. Venti Settembre 60.
Daniele cav. Maurizio, v. Monte di Pietà 20.
Giani cav. Gius., v. Princ. Amedeo 32.
Golli Luigi, v. S. Quintino 24.
Occhetti Franc., v. Cavour 2.
Romano cav. Gio., gall. Ind. Subalpina.
Stratta Vincenzo, p. S. Carlo 7.

Sindaci effettivi
Durando Luigi Maria, p. Em. Filiberto 3.
Ferreri cav. Matteo, v. Orto Botanico 27.
Foresto Michele.

Sindaci supplenti
Cartello Franc., v. Roma 16.
Davico Vinc., v. Venti Settembre 8.

Direttore generale
Zina Gius., Officina Gas, Borgo Vanchiglia.

Segretario Generale
Giordano Lorenzo, v. Saluzzo 21.

Ispettore capo
Eustachio Gio., v. dei Fiori 1.

Contabile capo
Craveri geom. Antonino, v. Mazzini 2.

Società Italiana per il Gas

Direzione — Piazza S. Carlo 5.
Ufficio pubblico — Via Lagrange 6.
Magazzino d'Esposizione, v. Lagrange 8.
Officine di Torino } Corso Duca di Genova 1. Via Mercato 24 (Borgo Dora).

Amministrazione.

Presidente
Albanelli comm. Gio., c. Vitt. Em. II, 99.

Vice-Presidente
Allasia comm. ing. Filiberto, p. Vittorio Emanuele I, 10.

Consiglieri
Gonella avv. cav. Alb., v. Vanchiglia 4.
Martini caus. cav. Giuseppe, c. Vittorio Em. II, 100.
Masi cav. avv. Gius., v. Pietro Micca 20.
Prat cav. avv. Gaspare, via Venti Settembre 3.
Varrone comm. Gio. Batt., p. S. Carlo 1.

Sindaci effettivi
Meille Paolo ✻ ⛀, c. Vitt. Em. II, 97.
Pennazio Gio. Ant., v. Ospedale 1.
Pertusio Modesto, v. Deposito 3.

Sindaci supplenti
De Cardenas conte Franc., v. dei Mille 33.
Olivetti cav. Davide Donato, Ivrea.

Direttore generale
Lucifero ing. bar. Carlo Franc., v. Princ. Amedeo 16.

Segretario generale
Bechis cav. Felice, v. Maria Vittoria 16.

L'Agraria

Società Anonima di Assicurazione

contro la Mortalità del Bestiame.

Sede in Torino: Via S. Teresa 11.

Consiglio d'Amministrazione.

Presidente

Arcozzi-Masino comm. avv. Luigi, via Bogino 49.

Consiglieri

Bassi cav. prof. Roberto, v. Saluzzo 9.
Geisser avv. Alberto, v. Arsenale 33.
Ceriana ing. Arturo, v. Princ. Amedeo 34.
Varesio cav. Pier Vinc., v. S. Quintino 20.
Corsini Enrico, v. Venti Settembre 54.

Comitato consulente veterinario

Bassi cav. prof. Roberto, v. Saluzzo 9.
Venuta dott. Ant., prof. R. Scuola Med. Vet.

Sindaci effettivi

Cavaglià cav. Gius., v. Venti Settembre 54.
Carosio cav. Gio. Dom., v. Garibaldi 16.
Bernard Alessio, v. Venti Settembre 54.

Sindaci supplenti

Bicetta avv. Gio., c. Oporto.
Nasi di Cossombrato bar. Giovanni.

Direttore generale

Butteri cav. Andrea, v. S. Teresa 7.

Cassiere

Carignani di Valloria conte Augusto, via Botero 3.

Capo Contabile

Butteri Achille, v. S. Teresa 7.

Cartiera Italiana

(Società Anonima)

Capitale Sociale versato L. 4,400,000

Sede: Torino, via S. Secondo 39.

Stabilimento con 9 macchine
Fabbrica di Biste e Rizatoria in *Serravalle Sesia*

Consiglio d'Amministrazione

Presidente

Bianchi cav. uffic. Ant., v. Finanze 5.

Vice-Presidente

Leumann cav. N., p. Statuto 9.

Consigliere delegato

Siccardi comm. avv. Ferdin., v. S. Francesco da Paola 12.

Segretario del Consiglio

Enrico avv. Paolo, v. Orfane 8.

Consiglieri

Ajello Placido, p. Solferino 8.
Billi Ambrogio, Milano.
Geisser avv. Alberto, v. Arsenale 33.
Kuster Ant., c. Vitt. Em. II, 82.
Magni cav. rag. Gius., c. Duca Genova 39.
Mattirolo avv. Emilio, v. S. Anselmo 17.
Mongini cav. avv. Gius., v. Bogino 20.
Ranzoni conte di Castelletto Vercellese cav. avv Erminio, Cossato (Biella).
Vercellone cav. Bened., v. Arcivescovado 3.

Sindaci effettivi

Sciolla avv. Alberto, v. S. Teresa 2.
Sidler Emilio, Zurigo (Svizzera).
Rolle Cesare.

Sindaci supplenti

Vigo cav. Giuseppe.
Capriolo Emanuele.

Società Nazionale delle Officine di Savigliano

(Anonima)

con Sede in Savigliano

Officine a Torino ed a Savigliano

Capitale versato L. 2,500,000

Direzione: Torino, v. Venti Settembre 40

Presidente

Fenolio cav. ing. Michele, via Principe Amedeo 34.

Vice-Presidente

Charbonier cav. Giulio, c. Vitt. Em. II, 74.

Consiglieri

Bovy Marc., Agente di cambio (Bruxelles).
Deregibus cav. Federico, v. Bogino 25.
Fasola cav. Ernesto, v. Lagrange 7.
Meano cav. ing. Cesare, v. Mazzini 17.
Moreno cav. ing. Ottavio, corso Vittorio Em. II, 71.
Ophoven Armand, ing. (Liége).
Ulens ing. Léon, (Bruxelles).

Sindaci

De Fernex cav. ing. Alberto, via della Rocca 29.
Doat cav. ing. Enrico (Liége).
Dupont Giuseppe, industriale, Milano.

Direttore Gerente

Moreno cav. ing. Ottavio, predetto.

Avvocato Consulente

Gianolio comm. Bart., v. Genova 27.

Società Telefonica Piemontese

Capitale Sociale L. 800,000 interamente versato

Via Roma, Gall. Nazionale.

Consiglio d'Amministrazione

Presidente ed Amministratore delegato

Canella avv. cav. Alberto, v. Vanchiglia 4.

Vice Presidente

Casalegno-Visconti gen. comm. Paolo, via Barolo 12.

Consiglieri.

Agliotti comm. Domenico (Napoli).
Fasola cav. Ernesto, v. Lagrange 7.
De Groof Luigi (Anversa).
Lessizza bar. Michele (Parigi).
Allerstein cav. Enrico (Parigi).

Sindaci effettivi

Bonan. cav. Gio., v. Cernaia 2.
Enrico avv. Paolo, v. Orfane 8.
Kuster Antonio, junior, c. Vinzaglio 17.

Sindaci supplenti

Derchis Carlo, v. Venti Settembre 71.
Molo Giulio, v. Venti Settembre 54.

Direttore

Calandri Ernesto, p. Carlo Felice 2

Società Anonima Manifattura di Lane in Borgosesia

Autorizz. con R. Decreto 18 aprile 1873.

Capitale Sociale versato L. 2,500,000

Sede della Società:

Torino, c. Vittorio Emanuele II, 74.

Casa filiale: Milano, v. Monte Napoleone 36

Rappr.: Roma, Napoli e Palermo.

Consiglio d'Amministrazione

Presidente.

Charbonier cav. Giulio, c. Vitt. Em. II, 74.

Vice-Presidente.

Kuster Antonio, c. Vitt. Eman. II, 82.

Segretario.

Cecialupi dott. Filarete, corso Duca di Genova 39.

Consiglieri.

Cappa ing. cav. Scipione, v. della Rocca 24.
Casana cav. Augusto, c. Oporto 17.
Torini ing. Enrico, Milano
Del Mayno nob. ing. Guido, Borgosesia.
Magni rag. cav. Gius., c. Duca Genova 39.
Formoli ing. Gio, v. Passalacqua 2.
Magni rag. Francesco, Milano.
Matthey cav. Agost., v. Ponte Mosca 4.
Rossa Achille, Milano

Gerente
presso la Manifattura in Borgosesia.

Del Mayno nob. ing. Guido, predetto.

Direttore Generale.

Magni cav. rag. Gius., predetto.

Sindaci effettivi.

Moriondo cav. Gius., v. Lagrange 16.
Gaggini Enrico, v. Bogino 12.
Melano di Portula conte Enrico, via Cernaia 8.

Sindaci supplenti.

Rossi Alberto, v. Sagliano 1.
Bonino Gius., c. S. Martino 3.

Nuova Società Anonima del Molino delle Catene

(Madonna del Pilone)

Capitale Sociale versato L. 180,000

diviso in 360 Azioni

Consiglio d'Amministrazione

Presidente

Giacomelli cav. Vinc., v. Quattro Marzo 7.

Consiglieri

Viscardi Franc., v. Orfane 32.
Lamberti Gio., p. Savoia 4.
Quaranta Gio., v. Porta Palatina 6.
Giordanino Gius., v. Po 25.

Sindaci

Caglieri Gius., v. Nizza 53.
Manavello Gius., v. Carlo Alberto 33.
Cane Michelangelo, v. della Palma 26.

Società Anon. dei Molini al Tevere

Capitale L. 1,000,000, versato

Sede presso il *Credito Industriale*

Via S. Teresa 11.

Società Anonima dei Molini Dora

Detti MOLASSI.

(in liquidazione)

Via Priocca 6.

Capitale Sociale versato L. 700,000

Liquidatori

Griva cav. Gius., v. Boucheron 4.
Nicolello ing. Camillo, v. Garibaldi 13.

Società Anonima
fra Proprietari e Titolari di Caffè
per la fabbricazione
dei Pani da Caffè ed Acque Gazose
Via Gaudenzio Ferrari 3.

Consiglio d'Amministrazione

Nicolello Gio., *Presidente*, v. Garibaldi 13.
Negri Domenico, *Vice-Pres.*, via Carlo Alberto 34.
Durando Luigi, *Membro*, p. Em. Filiberto 3.
Melano Bartol., *id.*, v. Genova 28.
Audino Angelo, *id.*, v. S. Quintino 34.
Baudino Stefano, *Sindaco*, v. Mazzini 40.
Berta Carlo, p. Carlo Felice 1.
Nasi Gius., p. Em. Filiberto 4.

Società Anonima
di Esportaz. Agricola Cirio (*Roma*)
Sede in Torino: v. Nizza 64.

Succursali: Castellammare di Stabia, Barletta, Napoli, Vienna, Bologna, Bari.
Agenti e Rappresentanti nelle principali piazze italiane ed estere.

Società Anonima Carbonifera
AUSTRO-ITALIANA
per la Miniera di Montepromina
(*Dalmazia*)

Capitale Sociale L. 2,400,000
Id. versato » 2,088,000
Sede Centrale: via S. Teresa 2.

Consiglio d'Amministrazione

Copello comm. ing. Enrico, *Presidente ed Amministr. delegato.*
Bianchi cav. Antonio, *Vice-Presidente.*
Facchetti cav. Luigi, *Consigliere Segret.*, c. Re Umberto 15.
Pariani comm. avv. Antonio, *Consigliere.*
Vogel Erminio, di Milano, *id.*
Boella cav. ing. Francesco, *id.*
Biffi Ambrogio di Milano *id.*
Enrico avv. Paolo, *Sindaco.*
Sciolla avv. Alberto, *id.*
Roetti Luigi, *id.*

Società Generale
Termominerale Italiana
con Sede in Torino: corso Vitt. Em. II, 9
Capitale Sociale L. 500,000, versato

Consiglio d'Amministrazione

Presidente.
Toso dott. Antonio, v. dei Mille 16.

Consiglieri
Poli avv. Gio., c. Oporto 40.
Berroni avv. Gius., v. Lagrange 16.
Geisser comm. Ulrico, p. Carlo Felice
Testa Raimondo, [illegible], v. Bellezia 5.
Bergalli geom. Augusto, v. Mazzini 11.
Villata Gius., v Arcivescovado 2.

Sindaci
Giaccone cav. Vittorio, v. S. Teresa 9.
Lavista Ettore, c. Re Umberto 37.
Bertoldo Paolo, Credito Industriale, v. S. Teresa 11.
Floreale Gio. e Carena avv. G. *suppl.*

Fabbrica Torinese di Colla e Concim
(Società Anonima)
Capitale L. 1,000,000
Stabilimento: Barriera del Regio Parco
Succursale in Napoli
Sede in Torino: Via Cavour 16.

Consiglio d'Amministrazione.

Presidente
Verani cav. Vincenzo, v. Alfieri 7.

Vice-Presidente
Luzzati comm. avv. Ippolito, Deputato al Parlamento, v. Venti Settembre 74.

Consiglieri
Foa cav. Bened., v. Carlo Alberto 22.
Jemina cav. prof. Augusto, v. Roma 2
Ponzio ing. cav. Edmo, v. Accad. Albert.
Racca avv. Carlo, c. Oporto 2.
Verani Carlo, v. Alfieri 7.

Sindaci
Cerruti Gius., Moncalieri.
Guastalla ing. Gius., v. S. Franc. Paola
Maineri barone Gius., v. Lagrange 43.

Direzione.

Foa cav. Benedetto, *Ammin. deleg.*, pre
Castagnone dott. Adolfo, *Dirett. tecnico* p. Vitt. Em. I, 5.
De Chaurand conte Renato, *Segretario* v. Vanchiglia 11.
Parmetler Agost., *Contabile*, v. Arsenale
Bona Luigi, *Cassiere*, v. S. Anselmo 2.

Associaz. fra utenti Caldaie a vapore
del Piemonte
con Sede in **Torino**, via Ospedale 28
presso la Camera di Commercio ed Arti.

Comitato Direttivo

[illegible]rni comm. prof. arch. Gius., *Presid.*, Vercelli.
[illegible]ieri cav. ing. Gio., *Vice-Presidente*, Vitt. Em II, 25.
[illegible]bi Carlo, *Segret.-relatore*, v Aosta 37.
[illegible]rale cav. Antonio, c. Emilia 4.
[illegible]setti cav. Stefano, Savigliano.
[illegible] prof Benedetto, v Deposito 5.
[illegible]ena cav Luigi, v. delle Scuole 5.
[illegible]vara ing. Carlo, p. Vitt. Em. I, 22.
[illegible]natri ing. cav. Cesare, v. Orto Botanico 30.

Consorzio Cooperat Industriale
d'importazione Carboni Fossili
(Capitale illimitato)
Sede: Via Venti Settembre 58.

Consiglio d'Amministrazione

Presidente
[illegible]ccardi comm. Ferd., v. S. Franc. Paola 12.

Vice-Presidente
[illegible]lepis cav. ing. Vitt., v. Aosta 31.

Consiglieri
[illegible]i cav. Benedetto, v. Carlo Alberto 22.
[illegible]o Gius., c. S Martino 3.
[illegible]anza Gio., barriera di Nizza.
[illegible]ssinis ing. Ferd., v. Bogino 25.

Sindaci
[illegible]lvano avv. Gustavo, c. Vitt. Em. II, 71.
[illegible]rnaldi Cesare, v. S Quintino 19.
[illegible]incotti Pietro, v. Mercanti 14.

Associazione
dei Conciatori e Refinitori Italiani
Sede: Via Assarotti 9.

Direzione

Presidente
Serralunga cav. Gio. Batt., Biella.

Vice-Presidente
N. N.

Consigliere onorario.
Cattaneo cav. Angelo, Codogno.

Consiglieri effettivi.
Bocca Andrea, Torino.
Bonamico Carlo, Bra.
De-Luca Giacomo, v. Cottolengo 138.
Durio Giacomo di Giovanni, Madonna di Campagna.
Gilardini cav. Pietro, v. Ponte Mosca 18.
Nasoni Paolo, Milano.
Ceretti Luigi, Vigevano.
Caffaratti cav. Edoardo, Pinerolo.

Cassiere.
Durio Giacomo di Gio.

Segretario.
Maletti Vitt., v. Assarotti 9.

Revisori dei conti
Martinolo Gio., c. Vercelli 45.
Fiorio Alfredo, v. Garibaldi 13.

Onde mantenere a questa GUIDA *la sua esattezza ed incontestata utilità per ogni ordine di cittadini, preghiamo il Pubblico di volerci coadiuvare, annunciandoci i traslochi, le promozioni, le onorificenze, le costituzioni di Società, i cambiamenti di Ditte, i decessi, ed ogni sorta di variazioni avvenute nel corso dell'anno.*

Le correzioni si eseguiscono **gratis** *inviandole alla Ditta editrice* **G. B. Paravia e C.**, via Arsenale, 29.

PROFESSIONISTI

Consiglio d'Ordine degli Avvocati

Via S. Domenico 13.

Presidente

Chiaves comm. Desiderato, Senatore del Regno, v. Assietta 24.

Segretario

Raineri cav. Carlo Antonio, via Corte d'Appello 9.

Tesoriere

Re cav. Gaetano Vildebaldo, v. Carmine 11.

Consiglieri

Bruno Franco, v. Garibaldi 45.
Curioni cav. Gio., v. Alberto Nota 3.
Alessio Vittorio, v. Bellezia 7.
Berardi Luigi, v. Cernaia 16
Villa comm. Tommaso, v. S. Domenico 1.
Palberti cav. Romualdo, v S. Chiara 15.
Salza Vincenzo, v. Milano 1.
Cattaneo Riccardo, v. S. Dalmazzo 16.
Cavaglià Enrico, v. Consolata 6.
Corte Amilcare, v. S Dalmazzo 7.
Nasi Carlo, v. Assarotti 3.
Grisone Marco, v. Consolata 8.

Avvocati (*)

NB. I segnati coll'asterisco sono anche inscritti sull'Albo speciale della Corte di Cassazione.

Abbati Luigi, via Alberto Nota 3.
Abelli Martino, v. Garibaldi 28, p. 2.
Abrate Simplicio, v. Orfane 8
*Aimery Giuseppe, nello studio Villa.
*Airaldi Luigi, via S. Teresa 16.
Airaldi Oscar, via Perrone 2, p. 2.
Albertazzi Vittorio, studio not. Cantù.
*Alessio Vittorio ✻, via Bellezia 7, p. 1.
Alesso Pietro, v. Marocchetti 36.
Aliberti Paolo, ✉, piazza Solferino 3.
Alice Luigi, via Garibaldi 13.
*Allasia Leandro, via Barbaroux 29, p. 3.
Allievo Biagio, v. Consolata 1, p. 1.
*Alloati Enrico ✉, v. Bellezia 15, p. 1.
*Amar Moise, v. Venti Settembre 54, p. 2.
Ambrosione Gugl., strad. di Francia, 43.
*Ambroggio Alessandro, v. S. Agostino 3.
Amede Achille, p. Consolata 5.
Amossi Enningio, v. Madama Cristina 21.
Amprimo Oreste, studio Costa-Bioletti, via Garibaldi 19 p. 2.
Anselmi Umberto, via S. Teresa 2.
Arghinenti Mauro, via Corte d'Appello 7.
*Armissoglio Francesco, via Scuole 11.
*Arnaudi cav. Gioachino, v. Assarotti 3.
Arnò Carlo, v. S. Anselmo 24.
Arozza Ettore, via S. Tommaso 6.
Artale Pietro ✉, sostit. del procuratore capo Oggero Antonio.
Artusio Bartol. avv. e geom., v Juvara 20.
*Asteggiano Andrea, via Scuole 13, p. 1.
Audoli Luigi, via del Carmine 8, p. 1.
Avenati Albino, c. S. Martino 8.
Badanelli Bernardo, via Garibaldi 14.
*Badano Franc., via P. Palatina 12, p. 3.
*Badini Confalonieri cav. Alfonso, corso Vitt. Emanuele II, 86, p. 2.
Baer Enrico, studio Capello Maggiorino
Bagiarini Giuseppe, v. Garibaldi 38.
Baldioli Vinc., v. Lagrange 21.
Baldioli Chiorando, v. Lagrange. 21.
Balestra Angelo, via Casale 14.
Balestrini Raffaele, v. Ospedale 4.
Ballario Emilio, via Soperga 39.
*Ballerini Velio Giuseppe ✉, *dottore aggregato*, corso Palestro 4, c. p.
*Bancalari Pio ✉, via Carmine 4, p. 2.
Barberis Eugenio, via Stampatori 6.
Barberis Pasquale, v. Venti Sett. 44.
Barberis Tommaso, via Po 27.
Barbero Federico, studio not. Dogliotti.
Barletti Gio Ferdinando, v. Saluzzo, 25.
Barrera Pio, via S. Tommaso 1 p. 2.
*Basilio Gio. Paolo, v Consolata 2, p. 3.
Bassetta Angelo, v. Quattro Marzo 7.

(*) Per la giurisdizione territoriale d'ogni singola Pretura leggere i cenni illustrativi nell'Elenco nominale delle vie, piazze e corsi a pag. 3, e seguenti fino a 75.

Bastone Vitaliano, via Mercanti 15.
Beccuti Pompeo, v. delle Scuole 5.
Begey Attilio, via Milano 20, p. 2.
Bellardi comm. Amedeo, prof. in legge, v. Consolata 6.
Belli Lorenzo, v. Botero 7.
Bellingeri Edoardo, v. Stampatori 19.
Belloni Ambrogio, studio Merlani, via Garibaldi 39.
Bellono Carlo Alberto, c. Palestro 9, p. 2.
Bellono Edoardo ✻, uffiz. ✉, via della Corte d'Appello 14, p. 2.
Belono Leopoldo Pio, p. Em. Filiberto 4.
Benevolo Federico, v Nizza 27.
Benso Carlo, via Garibaldi 40.
Benzi Giovanni, v. Rossini 4.
Berardi Luigi, *dott. aggr.*, v. Cernaia 16.
Bergallo Modesto, v. Garibaldi, 21.
Bernardi Luigi, v. Barbaroux 43.
Berri Antonio, v. Arsenale 10.
Berruti Francesco, v. S. Tommaso 22.
Bertarelli Paolo, v. Barbaroux 43.
Bertetti Michele ✉, via Bellezia 14, p. 2.
Bertetti Pietro, via Milano 16.
Bertini Raimondo, v. Venti Sett. 4.
Bertola Francesco, via Garibaldi 9, p. 2.
Bertoldo Carlo, v. Cernaia 22, scala B.
Bertolini Stefano, nello studio del proc. capo Forneris.
Bertolotti Dante Cornelio, v. Alfieri 22.
Bertone Matteo, via S. Domenico 7, p. 1.
Betzler-Merz Carlo, v. Ormea, 49.
Bianchetti Carlo, corso Siccardi 15, p. 2.
Bianchetti Enrico, v. S. Dalmazzo, 16.
Blavet di Briga Gius., v. Maria Vittoria 52.
Bobba Pietro, v. S. Dalmazzo 16.
Boccacino Francesco, studio Caucino.
Boetti Antonio ✉, *Consulente legale del Consolato di Spagna*, v. Cernaia 36, p. 2.
Boggio Giuseppe, v. Barbaroux 6.
Boglione Gius., v. S. Anselmo, 17.
Bolla Gius. Andrea, via S. Tommaso 22.
Bolmida Carlo, via Bellezia 17.
Bona-Veggi Luigi, via Bidone 24, p. 1.
Bonino Lorenzo, v. Genova 27.
Borello Camillo, nello studio Stella, corso Siccardi 5.
Borzetto Felice, corso Palestro 4.
Borghese Carlo, v. Ospedale 26.
Borioli Gioachino, v. Accad. Albert. 37.
Borzone cav. Carlo Maggior., via santa Teresa 15.
Boselli Silvio, v. Venti Settembre 76.
Bosio Edoardo, v. Genova, 27.
Bosso Vittorio, v. Porta Palatina 1.
Bottaro Giuseppe, v. Bonafous 8.
Bottero Augusto, v. Misericordia 4.
Bottero Ernesto, v. Botero 16, p. 2.
Bouyer Enrico, via delle Scuole 5.
Bovetti Vinc., v. Carmine 11.
*Bozzalla Cesare ✉, via Fabro 2, p. terr.
Bozzolo Tancredi, v. Carmine 11.
*Bracale Albino, v. Venti Settembre 79.
*Bricarelli Giacinto, via Garibaldi 45, p. 1.
*Brignone Gustavo, v. S. Dalmazzo 16.
*Brocchi Angelo, via Cernaia 11.
Brondi Vittorio, studio Badini, corso Vittorio Emanuele II, 86.
Brunati Eugenio, v. Maria Vittoria 50.
*Bruni Ottavio, v. Palazzo di Città 8, p. 2.
*Bruno Franco, via Garibaldi 45, p. 1.
Bubbio Amilcare, corso Siccardi 2.
Buffaglia Giuseppe, v. Barbaroux 12, p. 2.
Buratore Carlo, v. Garibaldi 5, p. 2.
Buscaglione Giacomo, v Stampatori 15.
*Caccia comm. Giuseppe, v. Garibaldi 38.
Cacciardi Ettore, via Garibaldi 10.
Cacciatore Felice, nello studio del proc. capo Alliana.
Cagno Gio. Batt., v. Mercanti 5.
Caire Giovanni, via S. Dalmazzo 28.
Calandra Giovanni, c. Palestro 9.
*Calderini cav. Basilio, v. S. Dalmazzo 17.
Caligaris Gustavo, v. Venti Settembre 74.
Calliano Camillo, via Consolata 3.
Calligaris Lorenzo, studio Gianotti P.
*Calosso Luigi, v. Siccardi 1.
*Camandona Luigi, via Arsenale 6.
Camerana Edoardo, ✻, corso Oporto 23.
Camerano Carlo, v. Misericordia 4.
*Camussi Eugenio, via Cernaia 8.
*Canaveri Emilio, via Ospedale 4.
*Canaveri Federico, v. Ospedale 4.
Canova Fulgenzio, v. Assarotti 3.
*Capello Maggiorino, v. Barbaroux 17, p. 1.
Capitani Guido, studio Cattaneo Riccardo
Capoquadri Tito, studio Delgrosso, corso Siccardi 7.
Cappa Massimo, v. S. Agostino 2.
Carbone Carlo, via della Rocca 16.
Carena Giuseppe, v. Bogino 18.
Carle Gius. comm. ✉, p. Statuto 15.
Carotti Gio., via S. Agostino 3, p. 2.
Carrara Francesco, c. Siccardi 15.
Caruzzo Lorenzo, v. S. Tommaso 28.
Casaccia Piero, v. Barbaroux 28.
Casati Carlo, v. S. Dalmazzo 17.
Castagneri Edoardo, v. Garibaldi 19, p. 2.
Castagnone Stefano, v. Garibaldi 19, p. 1.
*Castellari Gio., via Garibaldi 24, p. 1.
Castelli F. Giuseppe, c. Vitt. Em. II, 104.
*Cattaneo Riccardo Gaud., via S. Dalmazzo 16, p. 2.
*Caucino Antonio, v. Barbaroux 29, p. 2.
Caudana Luigi, v. san Domenico 22, p. 3.
Cavaglià Enrico, v. Consolata 6.
*Cavalli Erasmo, v. Roma 20, p. 2.

Cavallotto Oreste, v. S. Dalmazzo, 17.
*Cazzola Luigi, v. Carmine 11.
Cerale A., v. Milano 20 p. 2.
*Ceresole Achille, v. Bogino 9, p. 3.
Cerri Baldassarre ☎, v Quattro Marzo 12.
Cerrina Luigi, v. Juvara 1.
Cerruti Temistocle, via Garibaldi 24.
Cerutti Cirillo, via S. Tommaso 7.
*Cerutti Modesto, corso Vinzaglio 15.
*Cerutti Tancredi, comm. ☎, v. Fabro 1.
Chiamberlando Benedetto, v. Genova 18.
Chiamino Vincenzo, via Mercanti 19, p. 2.
Chiappa Ernesto, v. Consolata, 1.
Chiappelli Gius., v. Garibaldi 28, p. 3.
Chiappero Alfredo, v. Consolata 1.
*Chiaves Desiderato, comm. ✻, Gr. uff. ☎ via Assietta 24.
Chieco Leonardo, studio Pasquali.
Chiesa Giuseppe, v. Pietro Micca 20, p. 1.
*Chinca Camillo, via Juvara 10, p. 1.
Chiri Giovanni, v. Carlo Alberto 29.
Cibrario conte Luigi, studio avv. Pietro Gianotti.
*Cibrario Giacinto ☎, via Fabro 2.
Clara Gius., v. S. Dalmazzo 20.
Clarotti Roberto, nello studio Clarotti cav. Taddeo.
*Clarotti Taddeo ✻, p. Savoia 4, p. 2.
Cocito conte Eugenio, nello studio Badini Confalonieri.
*Cocito Franc., via Consolata 5.
*Cogo Luigi, via Garibaldi 38.
*Colla Luigi, via delle Scuole 9, p. 2.
Collino Gio., c. Vitt. Emanuele II, 68.
*Colombini Camillo comm. ☎, via San Dalmazzo 20, p. 2.
Colombo Donato, via Assarotti 3.
Colomiatti Melchiorre, v. Carlo Alb. 24.
*Comba Alfredo ☎, c. Cairoli 22, p. terr.
Conelli Carlo, via Corte d'Appello 7, p 2.
Conigliani Lodovico, nello studio Poli.
Cordiviola Cesare, via Bellezia 14, p. 2.
Corino Vitt., studio Roggieri Carlo Fel.
*Corte Amilcare, nello studio Ferrero Giacomo Antonio.
Corti Annibale, nello studio Merlani.
Cortino Domenico, p. Statuto 18.
Costa-Bioletti Gius., via Garibaldi 19.
*Cravera Gius, nello studio Bertoldo.
Craveri Sebastiano, via Bava 10.
Cuniberti Ernesto, v. Quattro Marzo 5.
*Curioni Giovanni ☎, via Alberto Nota 3.
Curti Cesare, v. Assarotti 3.
Da Casto Silvio, studio Pasquali.
*Daneo Carlo, via Garibaldi 39, p. 1.
*Daneo Edoardo, comm. ☎, v S. Secondo 9.
Darbesio Luciano, v. Garibaldi 18.
Davèo Gio. Batt., v. Garibaldi 18, p. 2.
Daviso di Charvensod Gaet., piazza San Giovanni 9.
De Agostini G. Mario, studio Salza.
Deandreis Franc., v. Garibaldi 18.
De Angelis cav. Abramo, v. Pastrengo 15.
De Antonio Felice, v. Consolata 6.
De Bonis Aristide, via Porta Palatina 2.
*De-Filippi Gius., v. Cernaia 46, p. 1.
Delfino Severino, via Cottolengo 30.
*Delgrosso Pietro, c. Siccardi 7.
*Della Porta Alessio, via Milano 3, piazzetta Basilica, scala a sinistra, piano 2.
Dellarolle A., v. Berthollet 6.
*Delmastro Bernard., v. Garibaldi 28.
*Delponte Federico, v. Mercanti 3.
*Delvitto prof. Gio. ✻, c. Palestro 5.
Demarchi Cesare, v. Porta Palatina 2.
Demartini Innocenzo, via Cernaia 16.
Demichelis Luigi, via Milano 10, p. 2.
Depanis Gius., p. S. Carlo 2.
*Dessi-Serra Gio. B., v. Garibaldi 38.
*Destefanis Camillo, v. Milano 20.
*De Vecchi Gius. ☎, v. S. Teresa 24.
Dogliotti Luigi Casimiro, c. Palestro 10.
Dogliotti Pio, via Garibaldi 37, p. 1.
Dogliotti Vinc. ☎, v. Garibaldi 37.
Donà Gio., via Cavour 7 *bis*.
Ducloz Carlo, v. Corte d'Appello 7, studio Conelli.
*Durante Stefano ☎, v. Barbaroux 37, p. 2.
Emprin Calisto, studio Gianotti Pietro, via Garibaldi 43.
*Enrico Paolo, via Orfane 8, p. 1.
Eusebio Lodovico, c. Pr. Oddone 14.
Falchero Maurizio, v. Monte di Pietà 21.
Falco Cesare, v. Pietro Micca 20.
Farina Enrico, v. Brofferio 1.
*Ferrante Pietro, v. Rossini 3.
*Ferraris Carlo, v Deposito 3, p. 2.
Ferraris Gio. ☎, v. Garibaldi 53, p. 2.
*Ferraris Vitt., via Arsenale 14.
Ferrati Cesare, p. Vitt. Eman. I, 16.
*Ferrero Giacomo Ant., v. S. Dalmazzo.
Ferrero Giuseppe ✻, ☎, via Corte d'Appello 6.
*Ferrero Pietro, v. delle Rosine 10, p. 2.
Ferrettini Ernesto, p. dello Statuto 4.
*Ferroglio prof. Gaetano, via Corte d'Appello 9.
Ferrone Mario, sost. procuratore capo Beccaria Carlo.
Fissore Pietro, v. S. Chiara 20, p. 2.
Florio Alfredo, v. Genova 21.
Floris-Thorel Lorenzo, nello studio Frisetti, via Garibaldi 40.
*Formìa Martino, v. Garibaldi 5, p. 2.
Forno Luigi, v. S. Chiara 15.
Fossati Felice, via Orfane 16, p. 2.
*Frescot Filiberto ✻, comm. ☎, via San Dalmazzo 24, p. 1.
*Frisetti cav. Tancredi, v. Garibaldi 40.
*Frola Secondo, via Juvara 10, p. 1.

Fubini Alessandro, v. S. Anselmo 6.
Fulcini Postremo, studio Demichelis.
Galimberti Alfredo, ufficio. avv. Enrico.
Gallenga Vinc., studio Badanelli.
Gallo Vincenzo, sostituto del procuratore capo Ravasenga avv. Luigi.
Galvano Vinc., v. Milano 1, p. 2.
Garbaccio Annibale, v. Montevecchio 19.
Garelli Alessandro, v. S. Secondo 7, p. 3.
Garelli Francesco, via Botero 8.
Gargano Gio., v. S. Dalmazzo 20.
Gariazzo Mauro, via Cernaia 14.
Garizzo Eusebio ☎, piazza Statuto 13.
Garlanda Valerio, v. Barbaroux 28.
Garola Vinc. ☎, v Barbaroux 31, p. 1.
Garrone cav. Angelo, via Botero 8, p. 2.
Garzena Giulio, via Garibaldi 47.
Gasca Giulio Cesare, v. Cernaia 16.
Gattico Carlo Ant., v. della Zecca 15.
Gauthier Gioachino, v. Barbaroux 12,
Gay Domen., v. Venti Settembre 40.
Genin Augusto, p. Statuto 18.
Gennaro Ferdinando, nello studio del procuratore capo Anselmi.
Gerardi Franc., v. S. Agostino 6, p. 1°
Gerini Virgilio, *dott. aggr.*, v. Bellezia 2.
Germano cav. Michele, *dott. aggr.* via Consolata 8.
Germonio Delfino, studio not. Devecchi.
Geymonat Edoardo, v. Garibaldi 26, p. 1.
Giani Romualdo, v. S. Dalmazzo 20.
Gianoletti Gius., v. S. Tommaso 22.
Gianolio Bart. comm. ☎, v Genova 27.
Gianone Angelo, via Garibaldi 46.
Gianotti Pietro, v. Garibaldi 43, p. 1.
Gianotti Severino, c. S. Maurizio 71.
Gilardone Augusto ☎, p. Statuto 4, p. 2.
Giuatta Domenico, v. Bellezia 14.
Gioberti Emilio ✻, uff. ☎, v. Alfieri 24.
Giolitti Pompeo sost. del proc. DeVecchi.
Giordano Alessandro, via Bellezia 2.
Giordano Carlo, sostituto del procuratore capo Giordano Francesco.
Giordano Luigi, v. Carlo Alberto 18.
Giovanelli Filippo, v. Venti Settembre 33.
Giriodi Ottavio ✻, v. Stampatori 1, p. 2.
Gonella Alberto, via Vanchiglia 4.
Goria Gatti Cesare, v. Corte d'Appello 2.
Grassis Carlo, via S. Dalmazzo 17.
Griffa Franc., via Mazzini 10.
Grisone Marco, via Consolata 8, p. 2.
Grosso Federico ☎, v. S. Tommaso 6, p. 1.
Guidetti cav. Gio, v. Fabro 6.
Gullino Gius., v. Genova 18, p. 1°
Henry Emilio, v. Scuole 9, piano terr.
Imoda Carlo, nello studio Badini.
Ingaramo Aless., p. S. Giovanni 8.
Isaia Cesare, v. Lagrange 13.
Isnardi Paolo Luigi, v. S. Chiara 5.
Lavagna Luigi, via Bellezia 7, p. 2.
Lavezzeri Giustiniano, studio Roggieri C. F., v. Perrone 2.
Leone Cesare, v. Genova 27.
Lettel Vitt., studio Pasquali v. Garibaldi 59
Levi Abramo, v. Garibaldi 10.
Levi Costanzo, nello studio Merlani, via Garibaldi 39.
Levi Davide, v. Garibaldi 1.
Levi Edoardo, v. Accad. Albert. 37.
*Levi Giulio Giacomo, c. Vitt. Em. II, 41.
*Levi Marco Vita Aless, v. Cernaia 18.
*Levi Samuele, via Garibaldi 10, p. 2, e portici Palazzo di Città 13, p. 2.
Littardi Lodovico, v. S. Secondo 4.
Locatelli Giuliano, v. Orfane 6 e piazza Lagrange 2.
Loggero Gius. v. Botero 7.
Lombardi Gio., nello studio Bruno.
*Losana Cesare, via Barbaroux 29, p. 2.
Losano Alessandro, v. S. Chiara 20, p. 2.
Lucca Ferd., sostit. proc. capo Rumiano.
*Luzzati comm. Ippolito Israele, c. Vitt. Emanuele II, 92.
Maffoni Gio, v. Baretti 8.
*Maissa Fausto, via Private 1, p. 1.
Malinverni Carlo, sostituto del procurat. capo Pettinotti, v. Allione 3.
Malvano Gustavo, via Barbaroux 38.
Manara Teod., studio L. Ravasenga.
*Mantelli Dalmazzo, v. S. Dalmazzo 16, p. 2.
*Marangoni Alessandro, via S. Teresa 2.
Marchelli Ambrogio, nello studio avv. Gianotti Pietro.
Marchisio Alfr. Federico, v. Pescatori 11.
Marchisio Edoardo Amed., v. Pescatori 11
Margary Onorato, v. S. Agostino 26.
Mariano Mario, v Botero 8.
*Marini Enrico, via Cernaia 16, p. 2.
Marro Cesare, studio pr. c. Debernardi.
*Marsano Benedetto, via Lagrange 47.
Martin di Montù-Beccaria conte Gius. ☎, p. Maria Teresa 4.
*Martinengo Enrico, v. Stampatori 11, p. 1.
Martorelli Alberto, via Venti Sett. 8.
Massaza Teonesto, via Garibaldi 44.
*Mattea teol. Ant., v. S. Domenico 16, p. 1.
*Mattirolo Emilio, v. S. Anselmo 17.
Mattirolo comm. Luigi, c. Vitt. Em. II, 16.
Mazè Dari Eug., v. Bogino 17.
Mazzarelli Pier Giacomo, v. S. Chiara 8.
Mazzuchelli Enrico, p. Statuto 14.
Medana Gio. fu Gius., v. Assarotti 10, p. t.
Melis-Meloni Gius., v. Cavour 5.
Mercenati G. Raffaele, v. Plana 9.
*Merlani Alberto, via Garibaldi 39, p. 1.
Meyer Vincenzo, v. Juvara 1.
*Miaglia Edoardo uffiz. ☎, v. Garibaldi 44.
Miglardi Gius, v. Stampatori 6.
Mo Felice, via S. Tommaso 7, p. 2.

*Moglia Gius., v. S. Dalmazzo 24.
Molinari Carlo, studio Palberti.
Molinari Vitt., v. Vanchiglia 6.
Monetti Giovanni, studio del procurat. capo Arnaldi G. B.
Mongini Giuseppe, v. Bogino 20.
*Mongini comm. Luigi, v. Pietro Micca 20.
Montagnini Gius., v. dei Mille 27.
Moretti Ant., studio proc. capo Rossi.
*Mottura Emilio ☎, p. B. V. Angeli 2, p. 3.
Muggio Luigi, via Venti Settembre 71.
Nani Cesare, c. Vitt. Em. II, 6.
*Nasi Carlo, via Assarotti 3, p. terreno.
Navassa Pietro, studio Chiaves.
Negri nob. Gius. fu Filippo, via Venti Settembre 17.
*Negri Gius. fu Pietro, v. Cernaia 22.
Negri Greg., studio Martinengo.
*Negro Costanzo, v. Palazzo di Città 12.
Negro Gio., v. Urbano Rattazzi 1.
Nicolone Lodovico, sostituto del proc. capo Giordano.
Novara Gius. v. Corte d'Appello 13.
Novo Luigi, v. Genova 3.
Nuvoloni Ant., studio avv. Novo.
Obert Effisio, v. Juvara 21.
Obert Ettore, v. Corte d'Appello 9.
Occelletti Carlo, via Nizza 43.
*Oggero Ant., v. Garibaldi 2, p. 1.
Oreglia d'Isola Ippolito, studio C. Nasi.
*Orsi Gius., v. S. Chiara 32.
*Ottolenghi Camillo v. Venti Settembre 40.
Ottolenghi Ernesto, v. Quattro Marzo 14.
*Ottolenghi Ottavio, v. Cernaia 16.
Ottolenghi Umberto, studio Villa.
Ovazza Leone, v. S. Tommaso 6, p. 1.
*Palberti Romoaldo, v. S. Chiara 15, p. 1.
*Paniè Felice, nello studio Curioni.
Paoletti Fed., v. Corte d'Appello 9.
Paoletti Pier Carlo, v. Quattro Marzo 7.
Paoletti Secondo, via delle Scuole 13.
*Parato Domen. ☎, v. Barbaroux 43, p. 2.
*Paretti Mauro, via Bellezia 14, p. 3.
Paroletti Cesare, v. S. Tommaso 24, p. 2.
*Pasquali Ernesto ☎, v. Garibaldi 59, p. 3.
*Pateri Gio., v. Andrea Doria 2.
Pautassi Carlo, v. S. Dalmazzo 7.
Pelucchi Aless. v. Garibaldi 21.
Penne Gio. Batt., v. Garibaldi 21, p. 2.
Peraldo Matton Pietro, v. Moncalieri 5.
*Perino Giacinto, v. Bellezia 15.
Peroglio G. B., v. Stampatori 12, p. 1.
Perotti P. ☎, via Parini 9.
Perratone-Armandi Gaetano, via Maria Vittoria 10.
*Petiva Delfino, via Bellezia 11, p. 1.
Pettazzi Paolo, via Orfane 8.
Peyron Zaverio, via S. Dalmazzo 7.
Peyrot Eligio, v. Cernaia 8.
Pezza de Pavignano Fran., v. Bellezia 17.
Pezza Gius., v. Bellezia 17.
*Pezzi Felice, v. Garibaldi 57.
Pezzi Gius., v. Po 10.
Pia Luigi, via Garibaldi 13, p. 2.
Pia Secondo, via Principe Amedeo 25.
Piacenza Mario, studio del proc. capo Marchisio.
*Pianetti Pier. Ant., studio Colombini.
*Piano Gius., v. Misericordia 4.
*Piccinini Serafino, v. S. Dalmazzo 7, p. 2
Pistoia Adolfo, v. S. Quintino 20.
Pietrasanta Gius., v. Arsenale 10
Pittarelli Giacomo, v. S. Chiara 22.
Piumatti Andrea, studio Cerutti Giorgio Poddigue Gius., v. S. Dalmazzo 11.
*Podio Gius., p. Madama Cristina 1.
*Poli Gio., c. Oporto 40.
Ponteri Arnaldo, v. Genova 22, p. 2.
*Porrone Gio., studio Isnardi.
Porzio Adolfo, studio Abelli, via Garibaldi 28, p. 2.
Pozzo Gius., v. Consolata 3.
Prandi Gius., c. Siccardi 15.
Prato Ambrogio, via Cernaia 30.
Prato Domen., v. Genova 7.
*Prato Ludov., v. Siccardi 1, p. 2.
Presbitero Ferdin., v. Mercanti 17.
Prielli Secondo, v. Rosine 7.
Pucci Roberto, v. Roma 28.
Pugliese Vittore, via Milano 20.
*Rabachino Luigi, studio Colombini.
Raineri Maurizio, sostit. De-Vecchi.
Rama Vittore, c. Vitt. Em. II, 120.
Rambosio Vinc., v. S. Teresa 11, p. t.
Ramelli cav. Giuseppe, *dott. aggregato*, v. Genova 2.
Rastelli Gio., via Botero 17.
Ravasenga Carlo, via Orfane 6.
*Ravera Luigi, via S. Tommaso 6, p. 1.
*Rayneri Carlo Antonio ☎, via Corte d'Appello 9.
Re Fausto, studio Belli, v. Botero 7.
*Re Gaet. Wildebaldo uffiz. ☎, via del Carmine 11.
Regis Costanzo, v. Consolata 8.
Remondini Adolfo, studio avv. Mongini.
Ricchiardi Franc., v. Orfane 5.
Ricci cav. Gian Francesco, studio avv. Mongini.
*Ricciardi Carlo ☎, v. Venti Settemb. 44.
Richelmy Pietro, via Ospedale 20.
Richetti Alberto, via Consolata 1, p. 1.
Richetti Fil., stud. Cibrario cav. Giacinto
Righini di Sant'Albino Carlo, v. Consolata 2.
*Rimini Cesare, via S. Teresa 2, p. 2.
Risso Alberto, via Perrone 8.
Roggia Attilio, nello studio Martinengo
Roggieri Camillo, via Genova 13, p. 2.
*Roggieri Carlo, via Genova 13, p. 2.

*Roggieri Carlo Felice, v. Perrone 2, p. 2.
Roggieri Luigi, via Consolata 8.
*Roggiero Pier Carlo, via Garibaldi 59.
Rognone Gius., v. Garibaldi 33, p. 1.
Rol Vitt., v. S. Teresa 11.
Rollè Ant., v. S. Dalmazzo 24.
Roncoroni Vitt., v. S. Chiara 20.
Ronga Giov., via Garibaldi 24, p. 3.
Rossi Carlo, via S. Dalmazzo 24.
Rossi Eugenio, v. S. Dalmazzo 16.
Rossi Pietro di Felice, v. Assarotti 9.
Rossi Pietro di Claudio, v. Cernaia 3.
*Rossotti Gius., p. dello Statuto 4, p. 3.
Rovere Carlo, v. Ospedale 19.
Ruata Fran., via Garibaldi 13, p. 2.
Sabbione Venanzio, v. Assarotti 3.
Saccarelli Gaspare, v. Garibaldi 20.
Sacco Alessan., v. Scuole 9.
Sacerdote Fausto, via Ponza 4.
Sacerdote Feder., v. Venti Settemb. 71.
Sacerdote Salvatore, via Bava 1.
Sacerdote Vittorio, c. Vitt. Em. II, 38.
Sachero Melchiorre, v. Misericordia 8.
Salati Ercolano comm. ☎, Pal. Carignano
Salvadori Gio., v. S. Teresa 11.
*Salza Vinc., v. Milano 1, p. 2.
Saragat Gio., v. Siccardi 1, p. 1.
Sardi Gius., v. Monte di Pietà 21.
Sarti Gius. ✻, ☎, v. Po 1.
Savant Luigi, v. S. Massimo 47.
*Savi Benedetto, v. Quattro Marzo 5.
Sbarbaro Mario, v. del Carmine 2, p. 3.
Scala Stefano, v. Princ Amedeo 26, p. 2.
Scalvino Cesare, studio proc. c. Bologna.
Scapaccino Giulio, v. S. Tommaso 28.
*Scavia comm. Gio., v. Alfieri 21, p. 2.
Scheilini Alessandro, studio Presbitero.
Scuola Alberto, v. S. Teresa 2.
Segre Carlo, v. Carmine 6.
Segre Eman., v. Garibaldi 18, p. 2.
Segre Napoleone, v. Ospedale 10, p. 1
Sella G. B., v. della Misericordia 4, p. 1.
Serralunga Gius. Maria, studio Cavaglià v. Carlo Alberto 18.
Sertorio Gio., v. Misericordia 8.
Sincero Costante, v. S. Dalmazzo 7.
Sineo comm. Emilio, c. Vitt. Em. II, 14.
Solaro Raffaello ☎, c. Vittorio Em. II, 95.
Soldati Felice, nello studio Alessio.
Soldati Giulio, v. Consolata 1.
Soldati Leopoldo, v. S. Teresa 11.
Solito Gio. Carlo, v. delle Orfane 2.
Songia Giorgio, c. Vitt. Em. II, 29.
Spanna Gius., v. delle Scuole 11.
Srambio Ann., c. Vitt. Em. II, 76.
Strolengo Vitt. studio Pasquali.
Stura Carlo, c. Oporto 30.
Tanla Augusto, v. Maria Vitt. 52.
Tedeschi Felice ☎, v. della Consolata 1.
Testore Pietro, sost. proc. capo Stobbia.
Tommasi Giulio, v. Genova 3.
Toscani Carlo, via Finanze 1.
*Treppiè Luigi, v. Genova 2, p. 2.
Tribaudino Gius., v. Consolata 5.
*Trotti Ardingo, via Burdin 6.
*Turbiglio Franc., v. Barolo 12.
*Ugo Giacomo, p. S. Giovanni 9.
Vaglienti Augusto, p. Vitt. Em. I, 23.
Valabrega Davide, v. Mad. Cristina 8.
Vercellone Silvio, v. Gioberti 41.
Vaudetti Lod. v. Venti Settembre 87 e Quattro Marzo 1.
Verzone Franc., studio Ravera.
Vicario Angelo, v. S. Tommaso 9.
Vigliardi Carlo, v. S. Dalmazzo 17.
Villa Fausto, nello studio Villa.
*Villa Tomm., comm. ✻, v. S. Domenico 1.
Villavecchia Carlo, stud. pr. c. Decaroli.
Vinardi Giorgio A., v. Quattro Marzo 7.
Vinca Carlo fu Carlo, v. Garibaldi 5, p. 2°
Vitalevi Marco, v. Cernaia 18.
*Vitalevi Moise, c. S. Martino 1, p. 2.
Vitelli Gerolamo, via Garibaldi 9, p. 2.
*Voli Melchiorre comm. ☎, v Nizza 3, p. 2.
Zacco Pietro, studio avv. Salza.
Zerboglio Adolfo, c. Re Umberto 8.
*Zerboglio Vinc. ✻, c. Re Umberto 8.
Zina Franc, v. Garibaldi 18.
Zini Lamberto, v. Cernaia 6.
Zoncada Gius., v. Saluzzo 42.

Consiglio di disciplina dei Procuratori

Via San Domenico 13.

Presidente

Abate avv. Marco, v. Corte d'Appello 11.

Segretario

Piumatti avv. Andrea, v. S. Tommaso 7.

Tesoriere

Margary cav. Giuseppe, v. S. Agostino 26.

Consiglieri

Barrera avv. Pio, v. S. Tommaso 1.
Beccaria Carlo, v. S. Dalmazzo 17.
Borgetto avv. Felice, corso Palestro 4.
Bussolino Giovanni, v. Garibaldi 18.
Cuniberti avv. Ern., v. Quattro Marzo 5.
Negri cav. uff. Vincenzo, v. S. Teresa 2.
Migliardi avv. Gius., v. Stampatori 6.
Nicolone avv. Lodovico, v. Barbaroux 31.
Stobbia Guglielmo, v. Botero 3.
Varese Ercole Felice, v. Bellezia 15.
Villavecchia avv. Carlo, v. S. Tommaso 22.
Vitelli avv. Gerolamo, v. Garibaldi 9.

Procuratori.

Abate avv. Marco, v. Corte d'Appello 11.
Abelli avv. Martino, v. Garibaldi 28, p. 2.
Abrate avv. Simplicio, via Orfane 8.
Airaldi Oscar, via Perrone 2, p. 2.
Alborno avv. Giacomo, v. Orfane 8.
Alesso avv. Pietro, v. Marrocchetti 36.
Alice avv. Luigi, via Garibaldi 13.
Alliana Luigi, *ufficio:* v. Porta Palatina 1, p. 2; *abitazione:* via Garibaldi 45.
Amede avv. Achille, p. Consolata 5.
Amprimo avv. Oreste, st. Costa-Bioletti, via Garibaldi 19, p. 2,
Angiono avv. Ernesto, v. delle Scuole 9.
Anselmi Luigi ☎, via Garibaldi 39, p. 3.
Arghinenti avv. Mauro, v. C. d'Appello 7.
Armandi avv. Leonardo, v. S. Massimo 31.
Armò avv. Edoardo, v. Garibaldi 59
Arnaldi Gio. Batt., v. delle Scuole 9, p. 2.
Arnò avv. Carlo, v. S. Anselmo 24.
Audoli avv. Luigi, v. del Carmine 8, p. 1.
Avenati avv. Eman., ufficio Borgetto.
Avetta Stefano, via Venti Sett. 44, p. 2.
Badanelli avv. Bernardo, v. Garibaldi 14.
Badano avv. Franc., v. Porta Palatina 12.
Baer avv. Enr., studio Capello Maggiorino.
Bagnaschi Carlo Ambrogio, causidico, studio Piano avv. Gius.
Baldioli avv. Vinc. v. Lagrange 21.
Baldioli avv. Chiorando, v. Lagrange 21.
Ballario Emilio, v. Soperga 39.
Barberis avv. Eug., v. Stampatori 6.
Barberis avv. Pasquale, v. Venti Sett. 44.
Baretta avv. Donato, c. S. Martino 4.
Barletti avv. Gio. Ferd., v. Saluzzo 25
Barrera avv. Pio, via S. Tommaso 1, p. 2.
Beccaria Carlo, v. S. Dalmazzo 17, p. terr.
Bedino avv. Giacomo, studio Calosso.
Bellingeri avv. Edoardo, v. Stampatori 19.
Belloni Ambrogio, studio Merlani, via Garibaldi 39.
Bellono avv. Carlo Alb., c. Palestro 9, p. 2
Bellono caus. En, via Corte d'Appello 9.
Benso avv. Carlo, via Garibaldi 40.
Bernardi avv. Luigi, v. Barbaroux 43.
Berra Achille, via S. Agostino 16, p. 2.
Berruti avv. Franc., sostit. Baravalle.
Bertarelli avv. Paolo, v. Barbaroux 43.
Bertini avv. Giuseppe, v. Bellezia 17.
Bertini avv. Raimondo, v. Venti Sett. 4.
Bertola avv. Franc., studio Vitelli.
Bertolini avv. Stef., studio pr c. Forneris.
Bertone Carlo, via. Torquato Tasso 5.
Betzler-Merz avv. Carlo, v. Ormea 49.
Bo avv. Vinc., v. Palazzo di Città 8.
Bologna Ferd., v. Bellezia 16, p. 2.
Bonelli avv. Franc., v. Ospedale 4 *bis*.
Borello Camillo, c. Siccardi 5, st. Stella.
Borgetto avv. Felice, corso Palestro 4.
Borghese Gius., sost. Garola cav. Vincenzo.
Borra avv. Gius., v. Mazzini 44.
Bozzi avv. Gius., c. Vitt. Eman. II, 86.
Bracchi Giuseppe, studio Geymonat, via Garibaldi 26.
Bregoli avv. Camillo, v. Alberto Nota 3.
Brezzi avv. Camillo, v. Orfane 5.
Brignone avv. Gust., v. S. Dalmazzo 16, p. 1.
Broccardi Gio., sost. Isnardi Innocente.
Brocchi Angelo, v. Cernaia 11.
Broglia avv. Carlo Felice, v. Barbaroux 13.
Bruni avv. Ottavio, via Palazzo di Città 8.
Bubbio Alberto, via Siccardi 2, p. 2.
Bubbio avv. Amilcare, sost. Bubbio Alb.
Buccelli avv. Luigi, studio Losano.
Buffa avv. Virgilio, piazza Solferino 1.
Buffaglia avv. Gius., v. Barbaroux 12, p. 2.
Buratore avv. Carlo, v. Garibaldi 5.
Busala not. Innocenzo, v. Orfane 5, p 2.
Bussolino Gio., v. Garibaldi 18.
Cacciardi avv. Ettore, via Garibaldi 10.
Cacciatore avv. Felice, studio Alliana.
Cairola avv. Zaverio, studio Vaudetti.
Cagno avv. G. B., v. dei Mercanti 5.
Calderini avv. cav. Basilio, via S. Dalmazzo 17, p. 1.
Calliano avv. Camillo, via Consolata 3.
Calligaris avv. Costan., v. Venti Sett. 74.
Calosso avv. Luigi, via Siccardi 1.
Camandona avv. Luigi, via Arsenale 6.
Camerano avv. Carlo, v. Misericordia 4.
Canaveri avv. Emilio, v. Ospedale 4.
Capoquadri Tito, studio Delgrosso, corso Siccardi 7.
Caprin avv. Egidio, ufficio Abate.
Casaccia avv. Piero, v. Barbaroux 28.
Caruzzo avv. Lorenzo, v. S. Tommaso 28.
Castagnone avv. Stef., v. Garibaldi 19, p. 1.
Cassone Riccardo, c. Palestro 4.
Castellini Delfino, v. Orfane 17.
Caudana avv. Luigi, successore Chiora, via san Domenico 22, piano 3.
Cavallotti Giuseppe, sostituto Vayra, via dei Mercanti 9.
Cavallotto avv. Oreste, studio proc. Beccaria, v. S. Dalmazzo 17.
Cellone avv. Ettore, v. Quattro Marzo 7.
Ceresole avv. Achille, v. Bogino 9, p. 3.
Cerutti avv. Cirillo, via S. Tommaso 7.
Cerutti Giorgio, via san Tommaso 7, p. 2.
Chiamberlando avv. Bened., v. Genova 18.
Chiamino avv. Vinc., v Mercanti 19.
Chiappelli avv. Gius., v. Garibaldi 28, p 3.
Chiesa Bettino avv. Carlo, v. Genova 10.
Chioso avv. Giacomo, v. Assarotti 8.
Cibrario conte Luigi, studio avv. Pietro Gianotti.
Cinzano Vitt, v. Barbaroux 27, p. 2.
Clarotti avv. Alberto, piazza Savoia 4.
Coda avv. Carlo, v. S. Tommaso 6.

Colombo avv. Donato, v. Assarotti 3.
Colomiatti avv. Casim., v. Scuole 9.
Conelli avv. Carlo, v. Corte d'Appello 7, p. 2.
Cordiviola avv. Cesare v. Bellezia 14, p. 2.
Corino avv. Vitt., st. Roggeri Carlo Felice.
Costa-Bioletti avv. Gius., v. Garibaldi 19.
Costa avv. Luigi, studio Devecchi.
Cuneo Bart., v. S. Maria 3, p. 1.
Cuniberti avv. Ern., v. Quattro Marzo 5.
Da Casto avv. Silvio, v. Garibaldi 59.
Darbesio avv. Luciano, v. Garibaldi 18.
Davèo avv. Gio. Batt., v. Garibaldi 18.
Daviso di Charvensod, studio Ugo, p. S Giovanni 9.
Deandreis avv. Fr., v. Garibaldi 18.
Debernardi Franc. ☎, via Consolata 1.
Delapierre avv. Valent., v. Reggio 6.
Delgrosso cav. Pietro, c. Siccardi 7.
Dellarolle A., v. Berthollet 23.
Dell'Isola Molo avv. Cesare, v. Garibaldi 44.
Delpero avv. Gio., st. Vayra v. Mercanti 9.
Delpiano Fran., v. Venti Sett. 71.
Demarchi Luigi, v. Roma 41.
Demartini avv. Innoc., v. Cernaia 16.
Demichelis avv. Luigi, v. Milano 10, p. 2.
Destefanis avv. Camillo, via Milano 16.
De-Vecchi avv. Gius. ☎, v. S. Teresa 24.
Dogliotti avv. Pio, via Garibaldi 37, p. 1.
Dogliotti avv. Vinc., v. Garibaldi 37, p. 1.
Druetti avv. Vinc., v. Stampatori 11.
Ducloz avv. Carlo, ufficio Conelli.
Dusnasi Edoardo, v. Lagrange 9.
Emprin avv. Calisto, studio avv. Pietro Gianotti.
Erbetta avv. Bern., v. S. Donato 21.
Faà avv. Gius., c. Palestro 4.
Falchero avv. Maur., v. Monte di Pietà 21.
Falconi avv. Alfredo, v. Consolata 1.
Falco avv. Cesare, v. P. Micca 20.
Farinelli avv. Principio, v. Consolata 6.
Fenoglio avv. Gio. Batt., v. Orfane 5, p. 1.
Ferrari Simone, studio Ferrero Gius.
Ferraris avv. Gio., ☎ via Garibaldi 6.
Ferraris avv. Vitt., v. Arsenale 14.
Ferrero avv. Giuseppe, ✻, ☎, v. Corte d'Appello 6.
Ferrone avv. Mario, studio Beccaria.
Fissore avv. Pietro, v. S. Chiara 20, p. 2.
Forneris Sebast., v. Genova 18.
Forno avv. Luigi, v. S. Chiara 15.
Fossati avv. Felice, via Orfane 16, p. 2.
Fubini avv. Donato, studio Alliana.
Fulcini avv. Postremo, studio Demichelis.
Gallenga avv. Vinc., studio Badanelli.
Gallo avv. Vinc., sostit. Ravasenga.
Garassino Gius., v. Barbaroux 28, p. 1.
Garbaccio avv. Ann. v. Montevecchio 19.
Garlanda avv. Valerio, v. Barbaroux 28.
Garola avv. Vinc ☎, v. Barbaroux 31, p. 1.
Garrone avv. Ang., via Botero 8, p. 2.
Gastaldi avv. Gio., v. Assarotti 11.
Gattico avv. Carlo Ant., v. della Zecca 15.
Gauthier Gioachino, studio Buffaglia, via Barbaroux 12, p. 2.
Gennaro avv. Ferd., studio Anselmi.
Gerardi avv. Franc., v. S. Agostino 6, p. 1°.
Geri avv. Albino, sostit. Bubbio.
Geymonat avv. Edoardo, v. Garibaldi 26.
Giani avv. Romualdo, v. S. Dalmazzo 20.
Gianotti avv. Pietro, v. Garibaldi 43.
Gilodi avv. Gius., st. Rossi, v. Cernaia 3.
Giolitti avv. Pompeo, studio De Vecchi, via S. Teresa 24.
Giordano avv. Carlo, sost. Giordano Franc.
Giordano Franc., v. Barbaroux 31, p. 2.
Giovanelli avv. Filippo, v. Venti Settembre 33.
Girola avv. Carlo, via Artisti 1.
Goria-Gatti avv. Cesare, v. Corte d'Appello 2.
Goria avv. Franc., p. Statuto 6.
Grassis avv. Carlo, via S. Dalmazzo 17.
Griffa avv. Franc., via Mazzini 10.
Griglio avv. Giacomo Amilcare, v. Nizza 9.
Grossi Gio., via S. Dalmazzo 16.
Grosso avv. Federico ☎, success. Miretti, via S. Tommaso 6, p. 1.
Isnardi Gius., v. S. Chiara 5.
Lavezzeri avv. Giustiniano, studio avv. C. F. Roggieri.
Lecco Gio., v. Mercanti 16, p. 1.
Lettel avv. Vitt., v. Garibaldi 59.
Levi avv. Abramo, v. Garibaldi 10, p. 2.
Levi avv. Costanzo, via Garibaldi 39.
Levi avv. Giulio Giacomo, c. V. Em. II, 41.
Levi avv. Israele, ufficio Levi Samuele.
Levi avv. Samuele, via Garibaldi 10.
Lombardi avv. Leonida, v. Garibaldi 37.
Lorini avv. Eteocle, v. Mercanti 15.
Losano avv. Alessandro, v. S. Chiara 20.
Lucca avv. Ferd., sostit. Rumiano.
Lusona Carlo Domen., v. Garibaldi 13.
Macchiorletti avv. Enr., v. Mercanti 17.
Maissa Fausto, vie Private 1, piano 1.
Malinverni avv. Carlo, v. del Carmine 1.
Manara avv. Teodoro, v. Orfane 6.
Manassero Luciano, v. Siccardi 1.
Mantelli avv. Dalmazzo, v. S. Dalmazzo 16.
Manzi avv. Ettore, via S. Teresa 14.
Marchelli Ambr., studio avv. P. Gianotti.
Margary Gius. ☎, v. S. Agostino 26, p. 2.
Margary avv. Onorato, v. S. Agostino 26.
Mariano Gius., via Botero 8, p 1.
Mariano avv. Mario Massimo, v. Botero 8.
Mariano Matteo, nello studio Mariano Gius.
Marro avv. Cesare, nello studio Debernardi.
Martinengo avv. Enrico, v. Stampatori 11.
Mazzarelli avv. Pietro, v. S. Chiara 8.
Medana avv. Gio., via Assarotti 10, p. t.
Migliardi avv. Gius., via Stampatori 6.

Milone Vinc., v. Giovanni Berchet 2.
Miretti Luigi, via S. Tommaso 6.
Molino avv. Paolo, v. S. Teresa 2.
Monetti avv. Gio., studio Arnaldi G.B.
Moretti avv. Ant., studio Rossi Pietro.
Muggio avv. Luigi, v Venti Settembre 71.
Negri avv. Gregorio, sost. Martinengo Enr.
Negri Vinc. uff. ⛁, via S. Teresa 2, p. 2.
Negro avv. Gio., v. Urb. Rattazzi 1, p. 2.
Nicolone avv. Lodovico, sostit. Giordano.
Novo avv. Luigi, v. Genova 3.
Nuvoloni Antonio, studio Novo.
Obert avv. Ettore, v. Corte d'Appello 9.
Oberti avv. Carlo, v. Juvara 21, p. 1.
Oggero avv. Ant., v. Garibaldi 2, p. 1.
Oglietti avv. Cesare, v. Barbaroux 13.
Ovazza avv. Leone, v. S. Tommaso 6.
Paoletti avv. Federico, v. Corte d'App. 9.
Paolini avv. Gius., v. Venti Sett. 3.
Pateri avv. Gio., v. Andrea Doria 2.
Pelucchi avv. Alfredo, v. Garibaldi 18.
Penne Gio. Batt., v. Garibaldi 21, p. 2.
Peretti Giacomo, via S. Agostino 5.
Peroglio avv. Gio. Batt., v. Stampatori 12.
Peyrot avv. Eligio, via Cernaia 8.
Pezza De-Pavignano avv. Francesco, via Bellezia 17.
Pezzi avv. Gius., v. Po 10.
Pia avv. Luigi, via Garibaldi 13, p. 2.
Piacenza avv. Mario, v. S. Dalmazzo 16.
Piano avv. Gius., v. Misericordia 4.
Pignocco Carlo Alberto, p. Consolata 5.
Pistoia avv. Adolfo, v. S. Quintino 20.
Pittarelli avv. Giacomo succ. Ghilia, via S. Chiara 22, p. 1.
Piumatti avv. Andrea, v. S. Tommaso 7.
Pizzorno avv. Carlo, v. Arsenale 6.
Poddigue avv. Gius., v. S. Dalmazzo 11.
Ponteri avv. Arnaldo, v. Genova 22, p. 2.
Porzio avv. Adolfo, v. Garibaldi 28.
Pozzo G., via Consolata 3.
Prato avv. Lod., succ. Durandi Giacomo, v. Siccardi 1, p. 2.
Presbitero avv. Ferd., via Mercanti 17.
Pucci avv. Roberto, v. Roma 20.
Raineri avv. Maurizio, sost. De-Vecchi.
Rambosio avv. Luigi, v. S. Teresa 11.
Rambosio avv. Vinc., v. S. Teresa 11.
Ravasenga avv. Luigi, succ. Ravasenga Gio. Ant., via Orfane 6, p. 2.
Raymondi avv. Luigi, studio Bellingeri.
Rebuffatti Giuseppe, studio Alloati, via Bellezia 15.
Regis Gius., v. Milano 12, p. 3.
Ricchiardi Franc., studio Fenoglio.
Richetti avv. Alberto, v. Consolata 1.
Risso avv. Alberto, v. Perrone 8.
Riva avv. Camillo, v. S. Teresa 7.
Roatta Lorenzo, via S. Domenico 4, p. 2.
Roggero avv. Alberto, studio Demichelis.
Roggia avv. Attilio, via Stampatori 11.
Roggieri avv. Luigi, via Consolata 8.
Roggieri Camillo, via Genova 13, p. 2.
Roggiero avv. Pier Carlo, v. Garibaldi 5.
Rognone avv. Gius., v. Garibaldi 33, p. 1.
Romagnoli avv. Giacomo, studio Brun.
Rossi avv. Eugenio, v. S. Dalmazzo 1.
Rossi Gio. Ant., sostit. Grosso.
Rossi avv. Pietro fu Claudio, v. Cernaia
Rossi avv. Pietro di F., via Assarotti
Rosso avv. Alberto, studio Giovanet.
Ruata avv. Franc., via Garibaldi 13, p. 2.
Rumiano Candido, via Stampatori 6, p. 1.
Sabbione avv. Venanzio, v. Assarotti 3.
Sacchi avv. Emilio, via Accademia delle Scienze 2.
Sacerdote avv. Fed., v. Venti Settembre 71.
Sacerdote avv. Vitt., c. Vitt. Em. II, 38.
Sachero avv. Melch., v. Misericordia 8.
Scalvino avv. Cesare, studio Bologna.
Scalvino avv. Gio., studio Treppiè.
Schellini avv. Aless., studio Presbitero.
Segre avv. Eman., v. Garibaldi 18.
Segre avv. Napoleone, v. Ospedale 10, p. 2.
Serralunga avv. Gius., v. Carlo Alberto 18.
Sertorio avv. Gio., v. Misericordia 8.
Setragno Carlo, via Barbaroux 21, p. 2.
Signoretti avv. Emilio, v. Stampatori
Solavagione Gio., sost. cav. Margary
Solito avv. Gio. Carlo, v. Orfane 2.
Songia avv. Giorgio, c. Vitt. Em. II, 2
Stella Clemente ⛁, c. Siccardi 5, p. 1.
Stobbia Guglielmo, via Botero 3, p. 1.
Strolengo avv. Vitt. v. Garibaldi 59.
Testore avv. Pietro, sost. proc. Stobbia.
Tommasi Giulio, v. Genova 3.
Torazza avv. Gaspare, v. Garibaldi 8.
Torretta avv. Ernesto, via Arsenale 6.
Treppiè avv. Luigi, via Genova 2.
Trevisan avv. Ant., v. Roma 40.
Trinchero Dom., studio Cuneo.
Ugo avv. Giacomo, piazza S. Giovanni 6.
Vaccari Gio. Batt., v. S. Dalmazzo 7.
Valabrega avv. Davide, v. Mad. Cristina
Varese Ercole Felice, v. Bellezia 15, p. 2.
Vaudetti avv. Lodovico, v. Venti Sett. e Quattro Marzo 1.
Vayra Carlo comm. ⛁, v. Mercanti 9, p. 1.
Vicario avv. Angelo, succ. Bosonotti, v. S. Tommaso 9, p. 2.
Vigada avv. Luigi, studio Richetti.
Vigliardi avv. Carlo, v. S. Dalmazzo 17.
Villanis avv. Alberto, v. Santa Maria 3.
Villavecchia avv. Carlo, v. S. Tommaso 22.
Vinca avv. Carlo, v. Garibaldi 5, p. 2.
Vitelli avv. Gerolamo, v. Garibaldi 9, p. 2.
Zini avv. Lamberto, v. Cernaia 6.
Zina avv. Franc., v. Garibaldi 18.

Consiglio Notarile
Via Assarotti 2.

Presidente
Cassinis Gaspare, ✻, via Botero 19.

Segretario
Tabasso Pier Franc. ⛁, v. Bertola 14.

Tesoriere
Faà avv. Carlo, corso Palestro 4.

Consiglieri
Baldioli Emilio, *Veneria Reale.*
Borelli Paolo Maria, *Villastellone.*
Dogliotti cav. Delfino, v. Genova 29.
Teppati Camillo, v. Arsenale 6.
Ferrando cav. Leandro, *Vinovo.*
Giacobino Camillo, *Brusasco.*
Gilardi cav. Carlo, *Chieri.*
Torretta Carlo ⛁, via Arsenale 6, p. 2.
Vaccarino Pietro ⛁, via S. Domenico 1.

Supplenti
Bertagna cav. Stefano, *Gassino.*
Formica avv. Carlo, v. Finanze 7.

Archivio Notarile distrettuale
di Torino
Via Assarotti 2.

Mariano not. Guglielmo ⛁, *Conserv. Tesor.*
Varvelli avv. Luigi, *Archivista.*
Gastaldi Felice, *Id.*
Rambosio avv. Pietro, *Sotto-archivista.*

Copisti
Busto Felice. Maina Angelo.
Gastaldi Agostino. Ferrero Francesco.
Dassano Pietro.

Braglia Romeo, *Custode.*

Notai certificatori
Signoretti avv. Gio., v. Stampatori 6, p. 3.
Vaccarino Pietro ⛁, v. S. Domenico 1.
Cesa Gio. Batt., v. S. Agostino 8, p. 2.
Bonelli Pietro, via Ospedale 4 *bis*.

Notai esercenti in Torino
Abena P. Guglielmo, via Stampatori 19, accreditato presso il Debito Pubblico.
Ajmone Pietro, v. Assarotti 4, p. 3.
Bollati avv. Andrea, via S. Teresa 12.
Bonelli Pietro, accreditato presso il Debito Pubblico, via Ospedale 4*bis*, p. 1.
Cantù cav. Gius., v. Venti Settembre 40.
Cassinis Gaspare ✻, via Botero 19, p. 1.
Cerale avv. Alessandro, via Milano 20.
Cesa G. B., v. S. Agostino 8.
Converso Carlo, p. Castello 18, accreditato presso il Debito Pubblico.
Della Porta Carlo, v. Garibaldi 26.
Devalle Giovanni ⛁, via Mercanti 30, accreditato presso il Debito Pubblico.
DeVecchi cav. avv. Luigi, p. Em. Filiberto 1
Dogliotti Delfino ⛁, via Genova 29.
Dovis Gio. Felice, Uff., via Garibaldi 23.
Faà avv. Carlo, c. Palestro 4, p. nob.
Ferraris Vitt., v. Arsenale 14.
Formica avv. Carlo, v. Finanze 7.
Garetti Marcello, *R. notaio*, v. Barbaroux 33.
Garino avv. Ferd., v. S. Agostino 3.
Giacobino Camillo, v. S. Chiara 8.
Ghilia Giuseppe ⛁, via S. Teresa 2, p. 2, accreditato presso il Debito Pubblico.
Maia Ilario, via Stampatori 2.
Marini Edoardo, v Stampatori 19, p. 3.
Martini Dom., v. Garibaldi 18, p. 1.
Mijno Gius., v. Garibaldi 33.
Morino Franc., piazza Solferino 1.
Mousset Gio., v. Maria Vittoria 6.
Patrito Celso, v. Stampatori 25.
Richieri Gio., via Lagrange 36.
Scanavini Gustavo, via Mercanti 9, accreditato presso il Debito Pubblico.
Sesia Gius., v. Garibaldi 22.
Signoretti avv. Gio., v. Stampatori 6, p. 3.
Staccione Gius., v. Alfieri 10, p. 2, accr. presso il Debito Pubblico.
Tabasso Pier Franc. ⛁, v. Bertola 14.
Tempo Guglielmo, via Garibaldi 40, p. 2.
Teppati Camillo, v. Arsenale 6.
Torretta Carlo ⛁, via Arsenale 6, p. 2, accreditato presso il Debito Pubblico.
Turbil Emilio, via sant'Agostino 26, p. 1.
Vaccarino Pietro ⛁, v. S. Domenico 1.

Notai esercenti nel distretto di Torino.

Alpignano	Germonio avv. Delfino.
Andezzeno	Molino avv. Paolo.
Barbania	N. N.
Bosconero	Barberis Franc.
Brusasco	Miino avv. Onorino.
Id.	N. N.
Cambiano	N. N.
Cantoira	Piccini Pietro.
Carignano	Merenda Carlo.
Id.	Cossolo Antonio.
Carmagnola	Turletti Luigi.
Id.	Aimerito Antonio.
Id.	Odello avv. Domenico.

Casalborgone Campagnola cav. Giorgio
Id. N. N.
Caselle Torinese . . . Falletti Luigi.
Id. Ternavasio Domenico.
Ceres . . . . Castagneri cav. avv. Gius.
Chialamberto Rigoletti Federico.
Chieri . . . Gilardi cav. Carlo.
Id. Collo Giuseppe.
Id. Rho avv. cav. Vincenzo.
Id. Candellero Gio.
Chivasso . . Ferreri cav. Pietro.
Id. Ayres cav. Federico.
Id. Nuccio Matteo.
Ciriè . . . . Perino cav. Gio. Carlo.
Id. Meyer avv. Vincenzo.
Coassolo Torinese . . Peretti cav. Francesco.
Collegno . . Valente avv. Michele.
Corio . . . . Macchiorletti Enrico.
Id. N. N.
Druent . . . Germonio cav. avv. Enrico.
Favria . . . Borgialli Costantino.
Feletto . . . Provera Vittorio Eman.
Foglizzo . . . Riva cav. Alessandro.
Forno di Rivara . . . Davito Gara avv. Giuseppe.
Front . . . Moriondo Gaspare.
Gassino . . . Bertagna Stefano.
Id. Leone avv. Cesare.
Grugliasco . . Costa Oreste.
La Loggia . Bonino Giuseppe.
Lanzo Torinese . . . Bruna avv. Gio. Batt.
Id. Fumelli Enrico.
Id. Bertoldo Gabriele.
Lavriano . . Durando avv. Edoardo.
Leyni . . . . Bianco Giovanni.
Mathi . . . Bruno avv. Cesare.
Moncalieri . . Isolatti avv. Giovanni.
Id. Bastone avv. Vitaliano.
Id. Borelli Umberto.
Montanaro . Fontana Domenico.
Nole . . . . Ferrero Gius.
Orbassano . . Dovis Gio. Battista.
Id. Dotta avv. Marcellino.
Pecetto . . . Colomiatti avv. Melchiorre
Pianezza . . . Angley Vittorio
Pino Torinese Giaglietti Umberto.
Piobesi Torinese . . . Burzio Giuseppe.
Piossasco . . Ferrero cav. Giovanni.
Id. Castelli Roberto.
Poirino . . Bellingeri avv. Leopoldo.
Id. Oddenino Gio. Battista.
Pralormo . . Ferrero Antonio.
Riva di Chieri Torretta avv. Ernesto.
Rivara . . . Bruno cav. Guglielmo.
Rivarolo Canavese . . Vallero Francesco.
Id. Vezzetti avv. Giovanni.
Rivoli . . . . Cellone Lorenzo.
Id. Vezzetti Pacifico.
Rocca Canavese . . . Tibone Angelo
Rondissone . . Fissore Pietro
S. Benigno . . Teppati avv. Carlo.
Id. N. N.
San Maurizio Canavese . Fontanelli Egisto.
San Mauro Torinese . Barberis Luigi
Santena . . . Borelli cav. Paolo Maria.
Sciolze . . . Andreis cav. Gio. Antonio.
Settimo Torinese . . . Monchiero Stefano.
Trofarello . . Truccone Francesco.
Venaria Reale Rolando Gioachino.
Id. Baldioli Emilio.
Verolengo . . N. N.
Verrua Savoia Riva avv. Camillo.
Villastellone . Lupotti Ermenegildo.
Vinovo . . . Ferrando cav. Leandro.
Viù . . . . Collo avv. Giacinto.
Id. Desilvestris Francesco.
Volpiano . . Barelli Cesare Augusto.

Ingegneri ed Architetti.

Aimerito Carlo, via Assarotti 4.
Alasia Carlo, via Corte d'Appello 22, p. 2.
Albert cav. Alessandro, v. Ospedale 11.
Albertone Carlo, c. Duca di Genova 19.
Allasia Filiberto ⊜, piazza Vitt. Em. I, 10.
Ambrosetti Mario, c. Vitt. Em. II, 38.
Amoretti Paolo, v. Giannone 18.
Antonelli Costanzo ⊜, v. Vanchiglia 11.
Arcando Arturo, v. Barbaroux 38.
Armò Ernesto, via Po 27.
Audoli Luigi, v. Alfieri 26.
Baravalle Edoardo, v. Venti Settembre 58.
Barberis Bartol., via Venti Settembre 10.
Bass Vitt. ⊜, c. Vitt. Em. II, 78.
Baudi di Vesme Benedetto, v. Cavour 41.
Bellani Paolo, via Cibrario 19.
Bellia Gius., v. S. Agostino 30.
Beltrami Federico, v. Ponte Mosca 13.
Beria Luigi, via Alfieri 15.
Berra Cesare, via Principe Tommaso 31.
Bertinaria Gius., *architetto*, v. Mazzini 50.
Bertoglio Felice, v. Perrone 2.
Bertola Clemente, v. Alfieri 26.
Bobbio Vitt., c. Re Umberto 17.
Boella Franc. ⊜, via Silvio Pellico 8.
Boggio Camillo, *archit.*, v. Ospedale 24.
Boidi Gius. ✻, uffiz. ⊜, v. Goito 11.

Bologna Luigi, via Napione 4.
Bolzon Gius., via Sacchi 8.
Bonamico Paolo, v. Guastalla 5.
Bonelli Enrico, via Sacchi 18.
Bonelli Michelan., c. Vitt. Em. II, 66.
Bon Gius., v. Fabro 3.
Borella Candido, comm. ✻, v. Ospedale 48.
Borella Eman., c. Duca di Genova 4.
Borgatta Vinc., *architetto*, via Saluzzo 3.
Barzini Emilio (*mecc.*), v. Goito 2, p. 1.
Bottiglia Ang., ✻, uff. ⊜, v. Mazzini 29.
Bozzalla Valentino, c. Re Umberto 40.
Brayda Riccardo ✻, via Siccardi 2.
Brocchi G. B., p. Vitt. Eman. I, 12.
Brocchi Gius. (*idraul.*), *architetto*, p. Vitt. Em. I, 10.
Camusso Ernesto, uffiz. ✻, comm. ⊜, via Carlo Alberto 9, p. 1.
Candellero Calisto, ⊜, v. Garibaldi 49.
Canti cav. Carlo, via Mazzini 10.
Cappa Scipione, v. della Rocca 24.
Carena cav. prof. S., via Mazzini 34.
Casalis Gio., v. S. Massimo 40.
Casana Severino uffiz. ⊜, *ing. arch.*, via Principe Amedeo 34, p. 1.
Casasco Ferd., v. Berthollet 5.
Caselli Crescentino uffiz. ⊜, *architetto*, c. Vitt. Em. II, 2, oltre Po
Casetta Eugenio G. B., v. Barbaroux 2.
Cena Ferd., via Saluzzo 9.
Ceppi conte Carlo, v. Bogino 20.
Ceriana Franc., p. Solferino 11.
Ceriana Stefano, v. Rocca 15, p. 2.
Cerri Natale, via Vanchiglia 6.
Chiaves Ermanno, v. Assietta 24.
Cocito Enrico, c. Siccardi 35.
Cocito Ferd., ⊜, v. Vanchiglia 6.
Cornagliotti Gius., p. Carignano 2.
Corradini F., studio d'Ingegneria Sanitaria, v. S. Quintino 33.
Cravera Pietro A. ✻, p Statuto 16.
Crema Camillo, v. Baretti 3.
Croveri C. (*meccanico*), c. S. Maurizio 27.
Dalbesio Adolfo, *archit.*, via san Francesco da Paola 41, p. 2.
Davicini Attilio ⊜, v. Venti Settembre 11.
Décugis-Bacci-Revelli, v Pietro Micca 20.
De Mattei Virgilio, via Moncalvo 12.
Demezzi Ang., v. Assarotti 6, p. 2.
De-Michelis Gius., *archit.*, v. Ott-Revel 5.
De Michelis Gius., v. Ottavio Revel 5.
Demorra cav. Vinc., c Re Umberto 6.
Destefani G., v. Sacchi 36.
Diamilla-Müller D. E., via Zecca 31.
Diatto Vitt., *indust.*, v. Moncalieri 8.
Dogliotti Pier Maria, c. Palestro 10.
Donghi Daniele, *archit.*, v. Bonafous 7.
Dubosc Edmondo, via Guastalla 5.
Eberli Enrico (*specialità per fornace*), v. Venti Settembre 54.
Ernst F., v. S. Quintino 33.
Faltoni conte comm. Persio Pompeo, via Thesauro 3.
Fantazzini Ces. ✻, *archit.*, v. Assarotti 9.
Fantini E. e E. Marchesi, c. Re Umberto 11.
Farina Corrado Gius., *archit.* v. Brofferio 1.
Federman David, c. Siccardi 55.
Felizzati Edoardo, v. delle Orfane 26, p. 1.
Fenoglio Pietro ⊜, v. Sagliano 4.
Fenolio Michele ⊜, *ing. arch.*, via Principe Amedeo 34, p. 1.
Ferrando Gio. ⊜, *spec. Tetti piani*, via S. Dalmazzo 7.
Ferrante Gio. Batt., v. Rossini 3.
Ferrari Dom., v. Lagrange 8.
Ferrari D'Orsara conte Gius., v. dei Mille 7.
Ferraris Dante, *industriale*, v. Cavour 46.
Ferraris Dom., v. Carlo Alberto 33.
Ferraris prof. Galileo, uff. ✻, e comm. ⊜, via Venti Settembre 46, p. 1.
Ferraris Pietro, c. Oporto 35.
Ferria Gius. Gioachino, v. Bonafous 4.
Filotti Gius. v. Barbaroux 6.
Fiorini Pietro, via dei Mille 9.
Francesetti Carlo, via Consolata 11.
Franco Gio., v. Guastalla 5.
Gabrielli Gio., c. Re Umberto 42.
Gallenga cav. Giacinto, v. Genova 13.
Gallo Gius., v. della Consolata 11.
Ganora Carlo, v. S. Teresa 11, p. 2.
Garneri Benedetto, via Consolata 8
Garrone Lorenzo, c. Duca di Genova 6.
Gatti Gius., v. Corte d'Appello 9.
Gelati Cimbro, v. Villa della Regina 7.
Germano Ottavio, *archit.*, v. Goito 6.
Ghiotti Ernesto, *archit.*, v Vanchiglia 42.
Gianoli Carlo Alberto, c. Vinzaglio 23.
Gianoli Gio., v. Passalacqua 2.
Gianotti Ferd., v. S. Agostino 1, p. 3.
Gilodi Costantino, c. Vitt. Eman. II, 78.
Girola Alberto, v. della Rocca 25.
Giuliano Gius. v. S. Teresa 21.
Givogre Savino, v. Montebello 26.
Goglio Gius., v. della Zecca 31.
Gonella cav. Andrea, v. Accad. Albert. 1.
Gozzano Fausto, via Fabro 8.
Graziano Gius., v. Orfane 24, p. 3.
Gribodo Gio., v. Maria Vittoria 19.
Griffa Cesare, *architetto*, c. Vitt. Em. II, 38.
Guastalla Giuseppe, (*civ. e industriale*), via S. Franc. da Paola 38, p. 2.
Guidetti-Serra Felice (*industr.*), corso Re Umberto 8.
Guidi Camillo ⊜, c. Valentino 7.
Gullino (*elettric.*), c. Oporto 35.
Imoda Gius. (*industr.*), v. Lagrange 20.
Jorio Carlo, v. Mercanti 19.
Lajolo Oreste, *architetto*, v. S. Anselmo 4.
Lavista Pasquale, v. Saluzzo 9.

Levi Adamo, Gall. Nazionale, scala B. p. 1.
Levi Salvatore, *archit.*, v. Pietro Micca 20.
Lionne Alberto ☎, *arch.*, v. Nizza 71.
Lonneux Francesco, *mecc.*, c. Vitt. Em. 76.
Losana Vitt., v. S. Dalmazzo 15.
Losio Carlo, c. Vitt. Em. II, 88.
Luvini Giulio, v. Riberi 2.
Magnaghi Gio., v. S. Anselmo 1.
Marcenati Alfredo, *archit*, v. Cavour 7*bis*.
Marchesi Enrico, v. Cernaia 46.
Marchis Alberto, v. Cernaia 11.
Masino Giusto, v. Lagrange 16.
Masoero Ant., c. Valdocco 1.
Matthieu di Pian Villar Gaetano, via Garibaldi 24.
Mattirolo Ettore, v. Carlo Alberto 45.
Mazzola Franc., v. dei Mille 52.
Meano Cesare, v. Mazzini 17, p. 1.
Mende E. (*elettric.*), c. Oporto 35.
Midana Gius., v. Lagrange 14.
Mirone Enrico, c. Duca di Genova 6.
Mirone Eugenio, c. Re Umberto 8.
Mondino Achille, p. Solferino 6, c. p.
Morelli, Franco e Bonamico, v. Guastalla 5.
Morelli Gius., v. Arsenale 34.
Moreno Ottavio, c. Vitt. Eman. II, 71.
Morglia Alberto, v. Montevecchio 21.
Morra Anacleto, v. Bertola 39 *bis*.
Morra Pietro Paolo ☎, v. Cavour 24.
Mozzi Luigi ☎, v. Urbano Rattazzi 1, p. 1.
Muggia Achille, v. Mercanti 17.
Mussa Teresio, v. Bonafous 8.
Nasi Agostino ☎, v. della Rocca 27.
Negri Camillo, p. Mad. degli Angeli 2.
Neyrone Gino, v. Goito 2.
Nicolello Camillo, *archit.*, v. Garibaldi 13.
Onofrio cav. Stefano, v. Massena 50, p. 1°.
Operti Carlo, v. Lagrange 14.
Ovazza Elia, v. Silvio Pellico 16, p. 3
Panizza Barnaba, uffiz. ✻, comm. ☎, *architetto*, v. Cernaia 3, p. 2.
Pareto cav. Pietro, v. Urbano Rattazzi 5.
Pariani Achille, c. Vinzaglio 3.
Parrocchia Lorenzo, v. Maria Vittoria 51.
Pastore Gius., v. Princ. Amedeo 34.
Peiroleri Bar. Alfonso, v. della Rocca 16.
Pellegrini Adolfo comm. ☎, corso Duca di Genova 35.
Penna Luigi, c. Vitt. Em. II, 88.
Pennachio Albino ☎, v. Princ. Tommaso 39.
Pepione Enrico, v. Sacchi 18.
Perincioli Ambr. ☎, v. Riberi 22.
Perini Ermenegildo, c. Vinzaglio 11.
Perotti Ermenegildo, v. Berthollet 19.
Petiti Enrico comm. ☎, *architetto*, via Assietta 11.
Peyron Amedeo comm. ☎, v. Bogino 27.
Peyron Prospero, v. Bogino 27.
Piana Edoardo ✻ ☎, c. Vitt. Em. II, 71.
Piattini Ferd., c. Vitt. Em. II, 25.
Pinna Raffaele, *Dirett. della Luce Elettrica*, v. Bogino 2.
Porro E., v. Ospedale 19.
Porro Gius., v. Assarotti 3.
Porta Alberto ☎, c. Siccardi 7, p. 2.
Porta cav. Franc., v. Princ. Tomm. 14.
Porta G. B., v. Goito 16.
Prinetti Tom., via Garibaldi 45, p. 2.
Provana Giacinto, via della Zecca 11.
Pucci Baudana Gius., v. Carlo Alberto 41.
Pulciano Melchior uff. ✻, studio Peyron
Quagliotti Augusto, v. Maria Vitt. 51.
Radeglia Damaso (*civile e meccanico*, *chitetto*, via Baretti 24 *bis*.
RAIMONDO L. ing. e CAPUCCIO FELICE BAZETTA, *Segr.*, piazza Statuto 15 p. n., v. *Annunzi spec.*, p. 18
Rastelli Augusto, v. Belvedere 4.
Ravioli Carlo c. Vitt. Eman. II, 6 e via della Rocca 49.
Regis prof. Domen. ☎, c. Vitt. Em. II, 6.
Revelli Bethel-Abiel, v. Galliari 12
Reycend Ang. ☎, *archit.*, c. Valentino 1
Riccio Camillo comm. ☎, *arch.*, c. Vittorio Em. II, 42, p. 1.
Rivetti Lorenzo, v. Corte d'Appello 9 p.
Robino Candido Arturo, v. Mercanti 17
Rossi P., c. Vitt. Eman. II, 67.
Rovello cav. Alberto, via Maria Vitt. 52
Ruscazio Emilio, c. Vinzaglio 15.
Saccarelli Paolo, v. Garibaldi 20.
Sacheri Gio., ☎ c. Vitt. Em. II, 25.
Salomone Alessand. Mario, v. S. Tomm. 10.
Salvadori Giacomo, *archit.* v. dei Mille 5.
Sapegno Gio. Domen., v. Sacchi 44.
Saroldi Carlo, v. Lagrange 7.
Savoja Gius. v. Goffredo Casalis 51.
Sbarbaro Costantino, v. Carmine 2.
Scacchetti Silvio, v. Venti Settembre 14.
Scalvino Gius. c. Regina Margherita 191
Schalk Enrico, v. S. Quintino 33.
Sella Rodolfo, c. Vinzaglio 15.
Serra Cesare, c. Re Umberto 40.
Sesia Carlo, *architetto*, v. Mad. Crist 33.
Silvano Emilio (*elettric.*), c. Re Umberto 5
Sirtori cav. Filippo, v. Mad. Cristina 33.
Soldati Ermanno, v. S. Franc. da Paola 18
Soldati Roberto, v. Bogino 12.
Soldati Vincenzo ☎ (*idraul.*), *archit.*, v. Carlo Alberto 18, p. 1, e Soperga 12
Solerti Ant., c. Re Umberto 17.
Sprecher Andrea, c. Oporto 31 *bis*.
Spurgazzi Ernesto, c. Vitt. Em. II, 68.
Strada Ernesto, c. Duca di Genova 1.
Tallacchini Ant., v. Gioberti 50.
Tailone cav. Eug., v. Arcivescovado 1.
Tedeschi Massimo, gall. Nazionale, scala D.
Thierbach Edoardo, v. della Rocca 17
Thovez prof. Cesare ✻ e ☎, corso Vitt. Em. II, 59.

Tonta Gius. ✻, ☎, (*idraul.*) *arch.*, v. Consolata 12, p. 1.
[illegible]si Giacinto ☎, v. dei Mille 20, p.
[illegible]mant ing. Ed. v. Lamarmora 44.
[illegible]ibrega Raffaele, v. Mad. Cristina 8.
[illegible]vassori comm. Angelo, c. S. Martino 1.
[illegible]varelli G. M., v. Venti Settembre 15.
[illegible]vasco Carlo uffiz. ✻ e ☎, v. Carlo Alb. 28.
[illegible]ni Mario, c. Re Umberto 28, p. 1.
[illegible]ni Franc, c. Vinzaglio 9,
[illegible]one Cesare, v. Mercanti 14.
[illegible]na Carlo Maurizio ☎, v. Venti Sett. 67.
[illegible]a Ant., v. Garibaldi 5, p. 2.
[illegible]glio Sebast., v. Carlo Alberto 34.
[illegible]llero Giacomo, v. Mazzini 24.
Weigmann Rodolfo, socio della Ditta Schlaepfer e Comp., v. Cigna 1.
[illegible]notti-Bianco Ott., v. della Rocca 28.
[illegible]rboglio Pier Gius., *arch.*, p. Solferino 1.
[illegible] [illegible]., *elettricista*), c. Oporto 35.

Geometri e Misuratori.

[illegible]bati Ercole, v. Galvani 9, casa propria.
[illegible]lemano Felice, c. Re Umberto 31.
Abati G. B., v. Quattro Marzo 15.
Amaldi Carlo, v. Venti Settembre 71.
Assunto Luigi, v. Accad. Albertina 34.
Bagatti Luigi, v. Saluzzo 13.
Bagetto cav. Gio., v. Sacchi 38.
Banfi cav. Eug., v. Po 50.
Barberis Ettore, v. Saluzzo 44.
Bedini Alberto, v. Corte d'Appello 11.
Berra cav. Gius. v. Corte d'App. 9.
Bona Pier Vinc., v. delle Orfane 2.
Borgesio Lud., v. dei Fiori 59.
Bormone Gio., v. Garibaldi 4.
Bortoldi Maur., v. Princ. Tommaso 3.
Bossone Matteo, v. Barbaroux 24.
Bonino Vinc., c. Principe Eug. 16.
Bonfantini Gio., v. Accad. Albertina 36.
Bongarelli Paolo, v. Carlo Alberto 40.
Caffaratti Tomm., v. Principi d'Acaja 1,
Camerano Firmino, Gall. Naz., scala B.
Cantini Alessandro, v. Sagliano 1.
Casalegno Gius., p. S. Giovanni 8.
Cavalo Cesare, succ. Bechis, v. Botero 19.
Cimatore Pilade, v. Pietro Micca 20.
Ciseppero Gius., p. Nizza 79, p. 1.
Cisperi Gius. ☎, Strada di Circonvallazione di Valsalice 95.
Cisse Giuseppe, v. Milano 2.
Colleoni Pietro ✻, p. Statuto 16, p. nob.
Colveri Ant., v. Mazzini 2.
Colombelletti S., v. Princ. Tommaso 14. *bis*.
Della Porta Severino, c. S. Maurizio 19.
De Paoli Vinc., v. Maria Vittoria 11.
Dezzani Antonio, p. Statuto 12.
Dovo Angelo, v. Stampatori 11, p. 2.
Eusebio Agostino ☎, v. Giulio 26.
Ferrero Aless., Gall. Nazionale, ing. B.
Ferrero Gius. Albano, v. Corte d'Appello 13.
Flecchia Dom., v. Cibrario 53.
Florio Carlo, v. Lagrange 14, p. 2.
Fontana Giac., p. S. Giovanni 1.
Fornaca Gius., v. Lagrange 21.
Gallo G. Ant., v. Sacchi 36.
Gallone Gius., c. Valentino 9.
Germano Camillo, v. Ospedale 24.
Geymonat G. B., v. Garibaldi 26.
Goria Gaspare, v. Garibaldi 18.
Guidetti-Serra Enrico, c. Re Umberto 8.
Guinzio Gio. Ang., v. Barbaroux 4.
Lana Carlo, v. Franco Bonelli 12, p. 2.
Jacazio Gius., v. Vitaliano Donati 15, c. p.
Lajolo Oreste, v. S. Anselmo 4.
Maina A., v. Milano 2.
Marchelli Angelo, geom. architetto, via Cernaia 27.
Martignone Costan., v. Barbaroux 28.
Maury Olderico, v. del Carmine 1, p. 3.
Musso Gius. ☎, v. S. Quintino 18.
Olivieri cav. Gius. p. Statuto 16.
Pasquario Carlo, v. S. Agostino 2.
Pastore Gius., v. Botero 7.
Pattarino Gius., v. S. Domenico 12.
Pepino Alfredo, c. Siccardi 53.
Perdomo Gio., v. Passalacqua 6.
Peyretti Ern. v. S. Agostino 12.
Pigay Gaet., v. Arsenale 42, p. 2.
Pittarelli Giacomo, v. Botero 8.
Ratti Pietro, c. Oporto 31 *bis*.
Rezzonico Carlo (nipote) v. Sacchi 12.
Rivoiro Bart., v. S. Secondo 66.
Rossi cav. Cesare, studio Banfi, v. Po 50.
Rossi Enr., Galleria Geisser 3.
Rosso cav. Felice, c. Vitt. Em. II, 44.
Ruella Alessio, v. Corte Appello 22, p. 1.
Scarafia Enrico, v. Porta Palatina 19, p. 2.
Segre Giacobbe, v. del Carmine 1, p. 2.
Silva Luigi, v. Quattro Marzo 1, p. 2.
Sincero Salvatore, piazza Venezia 3.
Torretta Ferd., v. della Rocca 16.
Vaccarino Gio. ☎, v. Cernaia 22, p. 3.
Viglione Luigi, p. Solferino 1, p. 3.
Zanetto Pietro ☎, v. Plana 9, p. 4.
Zanotti Carlo, v. Gioberti 6.

Albo dei Ragionieri

legalmente esercenti

Inscritti presso la R. Corte d'Appello di Torino

La professione di Ragioniere surroga, compendia e supera quelle di Liquidatore e di Estimatore. — (Art. 145 del Reg. app. con R. D. 18 ottobre 1865)

Appiani prof. Gio., v. della Zecca 10.
Bianchi cav. Alessand., v. Barbaroux 34.
Bottino prof. Pietro, via Arsenale 2.
Caramello prof. Gius., v. Cavallerizza 4.
Ceresole Carlo, via del Carmine 11.
Donato Luigi, via Garibaldi 18.
Durando Giuseppe, v. Assarotti 5.
Falco Alessandro, c. Vinzaglio 29.
Follis Alberto, c. Siccardi 53.
Furno Alessandro, via Lagrange 17.
Giordana Franc., v. Garibaldi 43.
Gitti cav. prof. Vinc., v. Garibaldi 21.
Liprandi Paolo, via Bellezia 10.
Olivieri cav. Gius., p. Statuto 16.
Ottolenghi Ugo, v. Mercanti 17.
Perussia cav. Giuseppe, v. Stampatori 4.
Petrini Vincenzo, v. Corte d'Appello 6.
Rosina prof. Edoardo, v. Fabro 1.
Sanero Bart., v. Assarotti 5.
Stobbia Filomeno, v. Basilica 2.

Collegio dei Ragionieri della Città e Provincia di Torino.

Via Garibaldi 21.

Consiglio direttivo

Presidente

Gitti prof. rag. Vincenzo, v. Garibaldi 21.

Consiglieri

Rosina prof. rag. Edoar., v. Fabro 1.
Caramello prof. rag. Giuseppe, v. Cavallerizza 4.
Follis rag. Alberto, c. Siccardi 53.
Falco rag. Alessandro, c. Vinzaglio 29.
Lupo rag. Emilio, via Saechi 12.
Rossi rag. G. Cesare, palazzo Opere Pie San Paolo.
Tos rag. Emilio, palazzo uff. R. Prefett.
Ugonino rag. Gio., pal. Opere Pie S. Paolo.

Periti commerciali ed industriali.

RUOLO *formato dalla Camera di Commercio e deposto presso il Trib. Civile e Correz.*

Le lettere alfabetiche che seguono il nome indicano a qual genere di merci od opere i Periti hanno speciale attitudine.

a) In ogni genere di merci;
b) In mobili e stoffe, chincagl. e merceria;
c) In prodotti del suolo, costruzioni;
d) In tessuti;
e) In cereali, commestibili;
f) Industriale e macchine;
g) In cuoi e pellami;
h) In coloniali, caffè e alberghi;
i) In oro e argento, gioielli, metalli in genere;
l) In amministrazione e ragioneria;
m) In vini e liquori.
n) In carte e cartoni.

Allemano Angelo (f), v. S. Secondo 29.
Alloati G. B. (b h), v. Quattro Marzo 15.
Antonietti rag. Adelino (l), Castellamonte.
Appiani rag. Gio. (a), v. della Zecca 10.
Armissoglio Camillo (d), v. delle Scuole 11.
Assauto geom. Luigi (b), v. Accad. Alb. 34.
Barberis Gius. (d), v. Botero 10.
Beltrami Pietro (b-h), via Botero 18.
Beniamino Carlo (b), via Ospedale 4*bis*.
Berta Vitt. (d), v. Melchior Gioia 8.
Bianchi rag. Aless. (a), v. Barbaroux 34.
Biga Gennaro (b-m-n), p. Statuto 4.
Boeris Gius. (e-b), v. Cernaia 26.
Bosco Angelo (b-i), c. Oporto 40.
Bottino prof. rag. Pietro (a), v. Arsenale 2.
Boyer Romano (d), v. Maria Adelaide 1.
Bruneri Nicolò (b), c. Vitt. Em. II, 96.
Caffaratti geom. Tomm. (b), v. Princ. Acaia 1.
Capra Gio. Stefano (f), v. Cottolengo 106.
Casalis ing. Gio. (c), v. S. Massimo 40.
Cedale ing. Pietro (c-f), v. Mad. Cristina 3.
Chiantore geom. Pilade (b), v. P. Micca 20.
Chiò geom. Pier Gio. (c), Crescentino.
Clerico Giac. (i), v. S. Franc. da Paola 11.
Corradini ing. cav. Francesco (f), via San Quintino 33.
Cravera cav. geom. Pietro (b-h), piazza dello Statuto 11.
Croce Luigi (b), Oleggio.
Cucca-Mistrot cav. Pietro (c-l), v. della Zecca 10.
Demaria cav. Gius. (b), v. Garibaldi 45.
De-Mattei ing. Virg. (c-f), v. Moncalvo 12.
Donato rag. Luigi (a), via Garibaldi 18.
Falco rag. cav. Lazzaro (a), Vercelli.
Ferraris ing. Pietro (i), c. Oporto 35.
Fiorini ing. Pietro (f), via dei Mille 9.
Flecchia geom. Domenico Natale (c), via Cibrario 53.
Fornaca Gius. geom. (b), v. Lagrange 21.
Geymonat geom. G. B. (c), v. Garibaldi 26.
Ghirardi Enrico Giac. (i), v. Garibaldi 1.
Giorio Vittorio (e), via Massena 7.
Gitti cav. prof. Vinc. (a), v. Garibaldi 21.
Goffi Giacinto (i), v. S. Franc. da Paola 10.

Guidetti-Serra ing. Fel. (f), c. Re Umberto 8.
Gunzio geom. G. Ang. (b), v. Barbaroux 4.
Ingala ing. Gius. (f), v. Lagrange 20.
Lando Gius. (b), v. S. Franc. da Paola 11.
Lebole rag. Carlo (a), Vercelli.
Liprandi Paolo (b-h), v. Bellezia 10.
Maffioli rag. Adolfo (l), Domodossola.
Malfetti Vittorio (g), via Assarotti 9.
Martinolo Angelo (g), v. S. Domenico 5.
Masoero ing. Antonio (c-f), c. Valdocco 1.
Massa geom. Basilio (b), Vercelli.
Massoia Gius. (h), c. Princ. Eugenio 4.
Mattei ing. Ettore (f), via Garibaldi 18.
Mussino Pietro (h-b), via S. Tommaso 6.
Ostione O. Annibale (b), v. Mercanti 5.
Pastore ing. Gius. (f), via Montebello 21.
Passero Gio. (d), c. Vitt. Em. II, 96.
Perlomo geom. Gio. (c), v. Passalacqua 6.
Pernetti rag. Giulio (a), v. Alfieri 9.
Perugia Angelo (b), v. Pietro Micca 20.
Perussia rag. cav. Gius (a), v. Stampat. 4.
Peyretti geom. Ernesto (b-c f-i), v. San Agostino 12.
Pischi prof. Vittorio (m), Gattinara.
Pogliatti Luigi (h), Ivrea.
Ratti geom. Pietro (b), c. Oporto 31 *bis*.
Regis Carlo (d), c. Vitt. Em. II, 57.
Rigotti Carlo (b), Borgomanero.
Revere farm. Claudio (d-h), cap., Stupinigi.
Rollino Ippolito (b), via Mazzini 45.
Rosco Randolfo (b-h), v. Po 34.
Sacerdote Edoardo (d), v. Roma 27.
Sanero rag. Bartolom. (a), v. Assarotti 5.
Sappurrico Ettore (b-h), c. Siccardi 15.
Saprandi Felice (d), corso Siccardi 5.
Savant ing. Emilio (f), c. Re Umberto 8.
Scabello Defendente (i), via Cernaia 44.
Scala ing. comm. Vinc. (f), v. Carlo Alb. 18.
Sclopis Oreste (g), via Bertola 47.
Semeria Gius. (d), v. Carlo Alberto 36.
Stobbia rag. Filomeno (a), v. Basilica 2.
Sua Giuseppe (h), v. Mad. Cristina 57.
Tedeschi ing. Mass. (c-f), gall. Nazionale.
Tempia prof. Giuseppe (l), v. Botero 11.
Tonta ing. cav. Gius. (c-f), v. Bogino 20.
Tonso Lorenzo (b), Borgomanero.
Torgelli ing. Gius. Marino (f), corso Re Umberto 30.
Vallauri ing. Mario (c-f), c. Re Umberto 28.
Vietto ing. Giacomo (f), via Mazzini 24.

Collegio dei Periti Commer. e Industr.

inscritti nel Ruolo della Camera di Commercio ed Arti di Torino

Consiglio direttivo.

Ostione Annibale, *pres.*, v. Mercanti 5.
Sappurrico Ettore, *v.-pres. e cassiere* corso Siccardi 15.
Sclopis Oreste, *segr.*, v. Bertola 47.
Siliprandi Felice, *v.-segr.*, c. Siccardi 5.
Tonta ing. cav. Gius *cons.* v. Bogino 20.
Lando Gius., *cons.*, v. S. Franc. da Paola 11.
Tedeschi ing. Massimo, *rev.* gall. Nazionale
Ghirardi Enrico Giac., *rev.* v. Garibaldi 1.
Armissoglio Camillo, v. delle Scuole 11.
Antonietti rag. Adelino, Castellamonte.
Beltrami Pietro, v. Botero 18.
Boeris Gius., v. Cernaia 26.
Cravera cav. geom. Pietro, p. Statuto 16.
Cucca-Mistrot cav. Piero, v. Zecca 10.
Demattei ing. Virgilio v. Moncalvo 12.
Flecchia geom. D. Natale, v. Cibrario 53.
Guinzio geom. Gio. A., v. Barbaroux 4.
Imoda ing. Gius., v. Lagrange 20.
Liprandi Paolo, v. Bellezia 10.
Martinolo Angelo, v. S. Domenico 5.
Massoia Gius., c. Principe Eugenio 4.
Odasso Pietro, v. S. Tommaso 6.
Ruffino Ippolito, v. Mazzini 45.
Sacco Randolfo, v. Po 34.

Periti Calligrafi.

Castelli prof. Giacomo, *Calligrafo delle Case Reale e Ducali d'Italia*, v. S. Francesco da Paola 10, p. 3.
Cazzaniga Ignazio, via Ospedale 39.
Panizzoni prof. Luigi, v. Venti Settembre 11.
Petrini Vincenzo, v. Corte d'Appello 6.
Piccone prof. G., via S. Secondo 7, p. 2.
Tempia prof. Gius., v. Botero 11, p. 2.
Tonso Gio., v. Garibaldi 53.

Studi contabili amministrativi legali.

Cucca-Mistrot cav. Pietro, v. Zecca 10.
Rivero cav. Angelo, v. Genova 1.
Rosso cav. geom. Felice, c. Vitt. Em. II, 44.

Studi di Ragioneria.

Polati G. e Cardini G. A., gall. Geisser 3.
Genta Enrico, v. Assarotti 6, p. terreno.
Gisla Enrico, v. Montebello 22.

Pittori.

Abelli Claudio, v. Gaudenzio Ferrari 2.
Allason cav. Silvio, v. dell'Ospedale 26.
Allemano Giac., (*ceram.*), v. Montebello 21.
Andreo Carlotta, via Milano 3.
Arbarello avv. Luigi, via Ospedale 14.
Arneri Vitt., via Madama Cristina 95.
Avondo Vitt., ✻, via Napione 2.
Baccalario avv. Angelo, v. Sacchi 4, p. 4.
Bacci C., via Ormea 14
Badoni prof. Urbano, v. Genova 15.
Balla Giacomo, c. S. Maurizio 19.

Banzatti Emanuele, p. Carlo Em. II, 9.
Barbavara Alfonso ✻, c. Vitt. Em. II, 32.
Beccaria prof. Aug. ✻, c. Vitt. Em. II, 72.
Bedeschi prof. Mario, v. Princ. Amedeo 12.
Beraggio di Barberis, v. S. Quintino 25.
Berlia prof. Luigi, c. S. Maurizio 19.
Bertea avv. Ernesto uffiz. ✉, v. Arsenale 43.
Bertoldo Gio., v. Ospedale 24.
Biscarra prof. Carlo Felice comm. ✻ e ✉, v. Accad. Albertina 8.
Biscarra Emma, (*dis., pitt. di fiori all'acq. e ad olio, ecc.*) v. Accad. Albertina 8.
Bonelli Roberto, v. Mazzini 44.
Bosio Angelo, v. Montebello 7.
Bottero Gius., v. Rossini 14.
Bottinelli Gius., v. Pisa 40.
Brambilla Franc., p. Vitt. Em. I, 1.
Buscaglione Gius., v. Bidone 21*bis*.
Bussolino Vitt., v. Principe Amedeo 26.
Cabutti Camillo, v. Po 39.
Cabutti Eugenia, v. Po 39.
Caglieri Pio, v. Garibaldi 19.
Calandra Edoardo, v. Princ. Amedeo 13.
Calderini Marco, v. Rossini 1.
Canova Enrico, v. Vanchiglia 18.
Canova Giacomo, via S. Quintino 33.
Cantù Luigi ✻, uff. ✉, v. Maria Vittoria 3, *studio*: c. Vitt. Em. II, 96.
Carpanetto G. B., v. Venti Settembre 54 e v. Stampatori 12.
Carpano Ottavio Vitt. p. Castello 18.
Cavallo Carlo, p Carlo Em. II, 1.
Cavalla Giuseppe, v. Mercanti 6.
Cavalleri Vitt., v. Bogino 18.
Cavalli Alessandro, v. Burdin 6.
Ceradelli Giacomo, via Mazzini 45
Cerutti-Bauducco cav. Felice, v. Nizza 3.
Cetto Mansueto, v. Mad. Cristina 63.
Chessa Carlo, v. Napione 30.
Chicco Cesare, v. Bonafous 7.
Clara Carlo, v. Piana 5, p. 3.
Clara Enrico, v. Bava 28.
Corsi di Bosnasco conte Giacinto, via Madama Cristina 6.
Cosola Demetrio, v. Accad. Albertina 8.
Cotta Gius. (*fotogr.*), v. Princ. Tommaso 2.
Crida Enrico, c. Vitt Em. II, 94.
Crosio Luigi, v. Mad. Cristina 35, p. 3.
Crova di Vaglio barone Clemente ✉, via Cavour 28, studio v. Zecca 15.
Cugia di S. Orsola Eugenio ✻, via Madama Cristina 67.
D'Agliano cav. Michele, v. Palazzo Città 5.
Dalbesio ing. Adolfo, v. S. Franc. Paola 41.
Delleani Lorenzo ✻, ✉, p. Vitt. Em. I, 7 e p. Eman. Filiberto 12
Falchetti Gius., c. Re Umberto 38.
Fenoglio Giacinta, p. Em. Filiberto 9.
Ferrari Guglielmo, p. Solferino 20.
Ferraudi Gius., v. Venti Sett. 52.
Ferrero Gabriele (*prospettico ornatista*), v. Accademia Albertina 2.
Ferri comm. Augusto (*scenografo*), v. Maria Vitt. 48, p. 1.
Fino Luigi, v. al Ponte Mosca 14.
Follini Carlo, v. S. Massimo 42.
Foretti prof. Achille, v. Casale 13.
Fossati-Reyneri conte Carlo, v. Rocca 7.
Gaidano Paolo, v. Accad. Albertina 6.
Galateri cav. Filiberto, v. S. Dalmazzo 28.
Garino prof. Angelo, v. Ospedale 19.
Garino Carlo, v. Vanchiglia 11.
Gatte Annita, p. Lagrange 2.
Gays Eugenio, v. Bava 9.
Gennaro Gius., v. della Zecca 37, p. 3.
Ghirardi Cesare, v. Principe Amedeo 14.
Ghisolfi Enrico ✉, p. Saluzzo 4.
Giani Gio., v. Montebello 22.
Gilardi Pier Celest. ✉, v. Accad. Albert. 8.
Gnifetti cav. Gio., v. Mad. Cristina 63.
Gobbi avv. Enrico, c. Lungo Po 4.
Grassi Serafino, v. Montebello 26.
Grassi Gius., p. Gran Madre di Dio 12.
Grigio Candida, v. Nizza 9.
Grossi prof. Giac., v. Accad. Albertina 2.
Grosso Alberto, v. Roma 7.
Grosso cav. Giacomo, v. Acc. Albertina 2.
Guidetti Guglielmo, v. Montebello 21.
Hopal Mary (*pitt. sull'avorio, raso*, ecc.) Galleria Nazionale.
Ingegnatti Giacomo, via Mazzini 2.
Lavini Gius., v. Accad. Albertina 8.
Layolo Annibale, c. Vitt. Eman. II, 2, oltre Po, angolo via Moncalieri.
Lombardi Virginia, v. Venti Settembre 6.
Lotti Ludovico, v. Cavour 34.
Malchiodi Ant., c. Valentino 27.
Marchisio Andrea, c. Vinzaglio 15; *studio* v. Accad. Albertina 2.
Marengo A., v. Po 51.
Marengo prof. Gius., v. Vanchiglia 20.
Mascias F. Federico, p. Castello 18.
Melano Michelangelo, v. Artisti 31.
Melchioni Ant. ✉, c. Vitt. Em. II, 44.
Morgari Luigi, v. Bidone 31.
Morgari Rodolfo, uffiz. ✻, v. Mazzini 60, *studio*: v. Ospedale, 16, p. 2.
Mossello Costantino, v. Nizza 9.
Mossello Placido ✉ (*ornat.*), v. S. Quintino 18
Mussino Gius., c. Vitt. Em. II, 94.
Novarese Luigi, v. Gaudenzio Ferrari 7.
Pansa Lorenzo, v. Cavallerizza 4
Pellegrini Maurizio, c. Duca Genova 35.
Peluffo Pietro (*miniature*), v. S. Quintino 11.
Perotti-Nigra Teresa, c. Vinzaglio 5, p. 1.
Perratone-Armandi avv. Gaetano, v. Maria Vittoria 10, p. 1.
Piana Alberto, v. dei Fiori 9.
Pollonera Carlo, palazzo Carignano.
Priora Rinaldo, c. Reg. Margherita 124.

Pugliese Levi Clemente, c. Re Umberto 2.
Quadrone G. B. ✉; *studio*: v. S. Teresa 2.
Rabioglio Dom., v. Napione 7.
Rapetti Ottavio Gio. (*miniature ed oleografie*) v. Vanchiglia 20.
Raymond Lodov. ✻, v. Venti Settembre 77.
Reviglio della Venaria Leonzio, v. Venti Settembre 27.
Reordino Silvio, v. Ormea 17.
Reycend Enrico, v. Pio Quinto 4.
Ricca avv. Prospero, v. Carlo Alberto 9.
Ricci Gius., c. S. Maurizio 30.
Righini Vitt., v. Nizza 17.
Robba, v. Arcivescovado 1.
Rollini Gius., v. Montebello 21.
Ronco Carlo, v. Vanchiglia 16.
Rossi Alberto, v Sagliano 1.
Sabbione Gius. ✻, c. Oporto 29.
Saccaggi Cesare, v. Cavour 28.
Sacheri Giuseppe, v. Basilica 5.
Sauli d'Igliano conte Gius., c Siccardi 26.
Segre David, via Stampatori 9.
Serafino Angelo, v. Montebello 21.
Serra Tomm., v. S. Franc. da Paola 41.
Smeriglio Dom. Ernesto p. Carlo Em. II, 8.
Sommati di Mombello Giulio, p. Cavour 10.
Spagna Emilio, via Principe Tommaso 20.
Staccione Lorenzo, Borgo Medioevale 1.
Stratta Carlo, p. san Carlo 7.
Stura Gio., c. Vitt. Eman. II, 84.
Teja Casimiro ✉, v. san Massimo 55.
Tesio Giacinto, v. Bonafus 6.
Tosetti Giov., v. Arcivescovado 1.
Tovo Petronilla (*miniature*), v. Moncalieri 1.
Turletti cav Celestino, v. Venti Sett. 43.
Usseglio avv. Fedele, v. dei Mille 9.
Vacca Alessandro ✉, v. S. Teresa 18, p. 3.
Vanetti Giuseppe, p. Vitt. Em. I, 7.
Viani d'Ovrano cav. Mario, v. Ponza 2.
Voghiotti G. (*araldica*) c. Valentino 10.
Vulten Vittorio, c. Vitt. Em. II, 41.

Esecutori di Pergamene artistiche

Canova Giacomo, v. S. Quintino 33.
Cantù Luigi ✻, uff. ✉, v. Maria Vittoria 3.
Coppa Carlo, via Cavour 28.
Dalbesio ing. Adolfo, via S. Francesco da Paola 41, p. 1.
Grassis Gius., v. dei Mille 23, p. 3.
Layolo Ett., v. S. Anselmo 4.
Peluffo Pietro, v. S. Quintino 11.
Perotti-Nigra Teresa, c. Vinzaglio 5, p. 1.
Piccone prof. G., v. san Secondo 7, p. 2.
Pozzi Severino, v. Massena 52.
Revelli sorelle, *olcografie e pergamene*, via Galliari 12.
Saibene prof. Carlo, c. Princ. Eugenio 14.

Riparazioni di quadri.

GHERARDI LUCIA, *foderatura e ristauro*, v. Mazzini 6 e v. Carlo Alb. 36.

Scenografi.

Bosio Angelo v. Montebello 7.
Ferri comm. Aug. v. Maria Vittoria 48.

Disegnatori.

Albino prof. Ciro Orazio (*Disegnatore-calligrafo*), c. Vitt. Em. II, 127.
Badoni U., v. Genova 15.
Baglione Gius. (*per tessuti Jacquard*), via Basilica 13, p. 3.
Besso prof. Vinc., v. Nizza 23.
Bianzeno prof. Lorenzo, via Carlo Alberto 44, p, 2.
Biscarra Emma, (*disegno, pittura di fiori all'acq. e ad olio, ecc.*), v. Accad. Alb. 8.
Boidi Gius. ✻, ufliz. ✉, v. Goito 11.
Bonino prof Vinc., c. Princ. Eugenio 16
Canova prof. Giacomo, v. S. Quintino 33.
Casalegno Gio., c. Reg. Margherita 158.
Cavallero Gio., v. S. Maria 3.
Ceradelli prof. Giacomo, v. Mazzini 45.
Cetto Mansueto, v. Mad. Cristina 63.
Chessa Edoardo, c. S. Maurizio 45, p. 2.
Coscia Felice, c. Vitt. Em. II, 68 e v. dei Mille 5.
Cottiè Carlotta, già Gabriel, via Roma 23. Vedi *Annunzi speciali*.
Desclos cav. prof. Gius., v. Artisti 13.
Destefanis G., v. Mad. Cristina 26.
Fauda geom. Carlomagno, v. Mazzini 17.
Ferrero Attilio, v. Baretti 24.
Ferri prof. Luigi, *spec. ritratti a carbone*, v. Vanchiglia 35.
Franchino prof. Alf., v. Magenta 52.
Ganora ing. Carlo, *Studio di disegno*, via santa Teresa 11, p. 2.
Giamelli Gius. (*per ricami*), v. Rosine 8.
Grassis Gius., v. dei Mille 23.
Lajolo Oreste, v. S. Anselmo 4.
Layolo Annibale, c. Vitt Eman. II, 2, oltre Po, angolo via Moncalieri.
Marengo A., v. Po 51.
Marinari prof. Garibaldo, v. Princ. Tommaso 35.
Martinenghi e Tositti, v. Mad. Cristina 37
Mazzalomo Giacinto, *Studio tecnico*, via Accad. Albertina 27, p. 1.
Moreno prof Giuseppe, via Napione 16.
Morganti Rodolfo, v. Princ. Amedeo 29.
Neumann Carlo Alb. (*litografo*), v. Alfieri 5.
Nimero Gio. (*per ricami*), v. S. Massimo 12.
Ochsner R. (*litografo*), v. Mazzini 3, p. 3.

Perona Gius. (*spec. ritratti a carbone*), v. Fabro 1.
Perotti-Nigra Teresa, c. Vinzaglio 5, p. 1.
Piasenti Gaetano, *prof. di disegno lineare, geometrico*, ecc., v. Ormea 49.
Piccone G., *prof. di dis. lineare-ornament.*, via S. Secondo 7, p. 2.
Porporato Giacinto, v. Volta 3, p. 1.
Porri Severino (*Ricami*), v. Massena 52.
Prelle prof. Massimo, v Vitt. Am II, 21.
Renaudier Gio., v. Montebello 42.
REVIGLIO EUGENIO, (*per ricami*), via Garibaldi 6.
Rossi Daniele (*disegnatore-meccanico*), via Napione 30.
Rossi Luigi, (*disegn. meccanico*) c. Regina Margherita 153.
Rosso Onorato e Severino fratelli (*per ricami*), via Garibaldi 9.
Sacheri Gio. ⊜, *prof. di disegno geometrico e meccanico*, c. Vitt. Eman. II, 25, p. 1.
Saibene prof. Carlo, c. Princ. Eugenio 14.
Sandrone Enr. (*ricami*), v. S. Dalmazzo 24.
Sibiglia Alfonso (*ricami*), via Quattro Marzo 14, p. 1.
Siniglia Virginio, c. Re Umberto 40.
Tamone Cornelio, *professore di disegno*, via degli Artisti 13.
Taraglio Gius., p. Statuto 14, p. 5.
Taverna prof. Enrico (*disegn. in ogni stile*) via Mercanti 5, p. 2.
Tirone Adolfo, v. Silvio Pellico 2, p. 1.
Torretta Ferd., v. della Rocca, 16.
Tositti e Martinenghi, v. Mad. Cristina 37.
Tua Gio., *professore di disegno*, v. Corte d'Appello 7.
Varetto cav. Luigi, *prof. di disegno meccanico*, c. Vinzaglio 15.
Zola Lorenzo, v. S. Quintino 20.
Zuccaro Fiorenzo Emilio, *professore di disegno di figura, ornato e paesaggio*, via Thesauro 8, p. 3.

Copisti.

Lajolo Oreste, v. S. Anselmo 4.
Verona Cesare, *colle macchine per scrivere Remington*, via Carlo Alberto 22.

Leggitura di disegni di tessuti alla *Jacquard* in seta, cotone e lana.

Bessone Giacomo succ. Oletti-Corband G., v. Artisti 13, p. t.
Renaudier Gio., v. Montebello 42.

Scultori in Marmo

Ambrosio Gabriele ⊜, v. Pescatori 1.
Belli Luigi ⊜, c. Cairoli 12.
Bianchi Santino, v. S. Giulia 43.
Biscarra Cesare, v. Accad. Albertina 8.
Bistolfi cav Leon., v. Vassalli Eandi 32.
Bottinelli Gius., v. Pisa 40.
Calandra Davide ⊜, v S Quintino 31.
Canonica Pietro, p. Vitt. Em I, 23.
Casetti Alessandro, v. Pallamaglio 18, *studio* v. Princ. Tommaso 7.
Cometti Giacomo, stradale di Francia 25 e v. Vassalli Eandi 32.
Contratti Luigi, p. Vitt. Em. I, 23.
Costa cav. Pietro, v. Magenta 37.
Cuglierero Ang. ⊜, v. Accad. Albertina 4.
Debiaggi Casimiro, v. Pio Quinto 8.
Della-Vedova Pietro ✻, ⊜, c. Oporto 27 e Siccardi 31.
Faltoni conte comm. Persio Pompeo, via Thesauro 3.
Fumagalli Celest., v. Garibaldi 49.
Galliani Lor., Borgo Medioevale.
Gerosa Luca, c. Vinzaglio 15.
Ginotti G. ⊜, c. Cairoli 6.
Melchiorre Luigi, v. Montebello 21.
Musso Carlo, c Vinzaglio 29.
Peverada Ermenegildo, strada Francia 31.
Piffaretti Luigi, v. Mazzini 42.
Pozzi Tancredi, v. Giannone 5.
Reduzzi prof. Cesare, v Montebello 21.
Rossi Arturo, v. Gaudenzio Ferrari 11.
Sartorio cav. Gius., v. Rossini 12.
Sassi Franc., v. Accademia Albertina 2.
Spalla Ernesto, p. Statuto 18, p. terr.
Stuardi Gio. Ant., via Vanchiglia 36 *bis*
Tabacchi Odoardo comm. ⊜, via dell'Accademia Albertina 8.
Tortone Ant., v. della Zecca rimp. 32.
Vergnano Lorenzo, p. Vitt. Em. I, 13.
Zuccaro Fiorenzo Emilio, via Thesauro 8.

Medici-Chirurghi.

Abate-Daga Gio., *consulti dalle* 12 *alle* 14, v. Nizza 29.
Abbà Francesco, v. Assarotti 10.
Abbate Cesare, *consulti dalle* 11 *alle* 12, via Barbaroux 9, p. 2.
Acconci Luigi, *ostetrico*, v S. Massimo 33.
Adorni Nicolò ⊜, *consulti dalle* 14 *alle* 15, v. Massena 20
Aicardi Michele, *consulti dalle* 11 *alle* 12, v Barolo 29, p. 2.
Airoldi Prospero, c. Valentino 38.
Alasia Franc. ⊜, *specialista per malattie veneree e vie orinarie, consulti privati dalle* 12 *alle* 14, via Corte d'Appello 22, p. 2.

Albertoletti Carlo, Osped. Maria Vittoria.
Albertotti Gio. ⊜, v. Pietro Micca 20.
Allasia Giacomo, *cons. dalle ore* 13 *alle* 14, p. Paleocapa 2, e v. Venti Settembre 8.
Alvazzi-Delfrate Luciano, *visite in casa dalle* 13 *alle* 14, v. Galliari 12, p. 2.
Ambrosetti Ugo, c. Vitt. Em. II, 38.
Amerio Luigi, ⊜, *consulti dalle* 12 *alle* 14, via S. Secondo 7 *bis*, p. 1.
Anglesio Martino, via Rosine 5, p. 2.
Antoniotti Franc., *consulti dalle* 13 *alle* 14, p. B. V. degli Angeli 2, p. 3.
Ariotti Ang., *consulti dalle* 14 *alle* 15, via S. Tommaso 6, p. 1.
Arnaud Luigi, *ostetrico, riceve per mal. delle donne dalle ore* 14 *alle* 16, v. Cernaia 27.
Aruliani Carlo, via S. Agostino 28.
Baglione Umberto, *specialista per malattie della bocca* v. Venti Settembre 58.
Balestra Emilio ⊜, via delle Rosine 12.
Ballario Giorgio, *ostetrico*, via Galvani 3.
Balocca Domenico, *cons. dalle* 13 *alle* 14, v. Madama Cristina 33.
Barberis Orazio, p. Vitt. Em. I, 9, p. 3.
Basso-Arnoux, *consulti dalle* 15 *alle* 16, v. Accademia Albertina 21.
Battistini Ferd., *consulti dalle* 13 *alle* 15, via Giulio 20.
Beccaria Franc., *oculista*, v. S. Quintino 48.
Becker prof. Ern. ⊜, via Genova 29.
Bellanti Serafino, *cons. dalle* 13 *alle* 15, v. Montebello 21.
Bellosta cav. Franc., *consulti dalle* 13,30 *alle* 14,30, via Assarotti 4.
Bertrami Gio., v. Passalacqua 2.
Bertrutti Leone, *riceve dalle* 14 *alle* 15, via Lagrange 32, p. 3.
Benedicenti Alberigo, v. Montebello 22.
Bergesio Bartolomeo, *riceve dalle* 12 *alle* 14, via Venti Settembre, 5, p. 3.
Bergesio prof. Libero ⊜, *ostetrico*, piazza Carlo Emanuele II, 9.
Bergoën Agenore ⊜, c. Siccardi 4, p. t.
Berruti prof. Gius. comm. ✻, *ginecologo ed ostetrico consulta dalle* 14 *alle* 16 *pom.*, p. Vitt. Em. I, 13.
Berta Albino, *consulti dalle* 13 *alle* 14, via Cernaia 27.
Berta Eug., v. Stampatori 15, p. 2.
Bertolino Prospero, *consulti dalle* 14 *alle* 15 S. Maurizio 73, p. 1.
Bertone Bonavita, v. Vittorio Amedeo II, 13.
Besozzi Ernesto ⊜, v. Venti Settembre 97.
Besso Edoardo, *consulti dalle* 12 *alle* 14, v. S. Chiara 60.
Bessone Mario, v. Deposito 5.
Bestente Tommaso, via Conte Verde 9.
Bagini Alberto, *spec. malatt. dei bambini, cons. dalle* 14 *alle* 15, v. Lagrange 20.

Bianco Efisio, *spec. malattie dell'orecchio, consulti dalle* 14 *alle* 16, p. Vittorio Emanuele I, 12.
Bianco Nicolò ⊜, alla Villa della Regina.
Billotti Alfredo, v. dei Mille 12.
Bizzozero Giulio ✻, ⊜, via Baretti 36, p. 1.
Bocca Luigi, *ostetr.*, v. Stampatori 2, p. 3.
Boccasso Gio. B., v. dei Fiori 20.
Bocci Dante *oculista*, v. Garibaldi 9.
Bodo Luigi, v. Donati 12.
Boetti Giacinto ✻, via Deposito 14
Boggio Eugenio, via Carlo Alberto 43.
Boggio cav. Pietro, v. Berthollet 14.
Bonelli Francesco, *specialista per malattie dell'orecchio, naso e gola, consulti dalle ore* 14 *alle* 15, v. Genova 20.
Bonelli Luigi, *consulti dalle* 14 *alle* 15, p. Castello 25.
Bongioanni Ces., *medico* Osp. S. Giovanni, *consulti dalle* 12 *alle* 14, v. Porta Palatina 16 e p. S. Giovanni 9.
Bonino cav. Annibale, *consulti dalle* 12 *alle* 14, via S. Quintino 5, p. 1.
Bonino cav. Giuseppe, v. Ospedale 14.
Boniscontro Cesare, v. Princ. Tomm. 14.
Bono Gio. Batt. ⊜, *consulti dalle* 13 ½ *alle* 15 via Po 31, p. 2.
Bordoni-Uffreduzzi Guido, p. Solferino 1.
Borelli Ottavio, v. Monte di Pietà 21.
Borgialli cav. Domiziano, v. S. Donato 3.
Borgna Franc. ✻, corso Vitt. Em. II, 19.
Borot Valentino, via Maria Vittoria 6.
Bossatis Manfredo, *consulti dalle ore* 13 *alle* 14,30, v. Lagrange 43.
Botteri comm. Onorato, c. Re Umberto 20.
Bottino Crisante, via Mercanti 30, p. 4.
Bovero cav. Michele, v. S. Quintino 20.
Bovero Rinaldo, *special. per malattie della pelle, veneree e sifilitiche, consulti dalle* 15 *alle* 17, v. Berthollet 8, p. nobile.
Bozio Domenico, *consulti dalle* 14 *alle* 16 via Roma 2, p. 3.
Bozzolo Camillo Paolo, comm. ⊜, *riceve dalle* 14 *alle* 16, v. della Rocca 49.
Bracco Guglielmo, *consulti dalle* 14 *alle* 16, v. della Rocca 20.
Brero Giovenale ⊜, v. Montebello 21, p. 1.
Brizio Fortunato, v. Palazzo Città 2, p. 3.
Bruno prof. Lorenzo, comm. ✻, ⊜, *dalle ore* 13 *alle* 15, via Cavour 5, p. 3.
Bulla Dom., v. Princ. Tommaso 4.

L. C. BURGONZIO
Direttore Stabilim. Idroterapico *Cossilla*
Recapito: CORSO S. MAURIZIO, 26

Buridani Paolo Emilio ⊜, via Venti Settembre 54.
Burzio Maurizio, *consulti dalle* 13 *alle* 15, via Mad. Cristina 12, p. 3.

Busachi Tommaso, *consulti privati dalle* 14 1/2 *alle* 15 1/2, v. della Rocca 24, p. t.
Buscaglia Felice, *spec. per le malattie dei bambini, consulti dalle* 14 *alle* 16, v. Carlo Alberto 43.
Calliano Carlo ☎, *spec. per le malattie di petto, consulti dalle* 15 1/2 *alle* 17, via Montebello 4.
Camera Edoardo, *consulti dalle* 13 *alle* 14, v. Consolata 2.
Camusso Alessio ✻, comm. ☎, *special. per malattie della bocca*, p. Castello 18, p. 2.
Camusso Giacomo, *consulti dalle* 14 *alle* 15, via Gioberti 6.
Canova F., v. Carlo Vidua 5.
Canonico Celestino ☎. c. Palestro 10.
Cantin Lorenzo, *consulti dalle* 14 *alle* 16, v. Bava 3.
Canton Gustavo, *ostetrico, consulti dalle* 13 *alle* 14 1/2 v. Mazzini 33.
Cao Giuseppe, via Bava 8.
Caponotto Amedeo, *consulti dalle* 13 *alle* 15, v. Madama Cristina 4.
Cappa Costantino ✻, via Rocca 24, p. 2.
Caramagna cav. Gius., v. S. Massimo 31.
Caramello Gio., v. Gaudenzio Ferrari 2.
Carbonelli Gio., v. Ospedale 40.
Carle Ant. comm. ☎, *consulti alle* 14, corso Re Umberto 17.
Cartotti Luigi, c. S. Maurizio 71.
Casati Giov. Batt., v. Genova 20.
Cavallero Gaspare, *cons. dalle* 14 *alle* 15 1/2, v. Berthollet 31.
Caviglia Pietro, *consulti dalle* 15 *alle* 16, v. S. Massimo 33.
Cerrina Vittorio, *consulti dalle* 13 *alle* 14, v. Sacchi 48, p. 1.
Cerruti cav. Giambattista, *special. per le malattie delle donne*, v. Montebello 6.
Cerutti Luigi ☎, *consulti dalle* 13 *alle* 14, v. Finanze 3.
Chiaiso Ern., v. S. Franc. da Paola 10 bis.
Chiaiso Onofrio, v. S. Franc. Paola 10 *bis*.
Chiesa Cesare, via Barbaroux 7, p. 3.
Ciartoso dott. Luigi, docente di chirurgia nell'Università, v. Ospedale 5,
Civalleri Gius., *ostetrico*, v. Garibaldi 23.
Coda Martino, *spec. malattie veneree, consulti* dalle 13 alle 14, v. della Rocca 21.
Colla Vittorio, *consulti dalle* 13 *alle* 15, v. Thesauro 8.
Colomiatti Luigi, *consulti dalle* 14 *alle* 15, v. S. Franc. da Paola 29.
Colonna Giovenale, *consulti dalle* 12 alle 14, v S. Francesco da Paolo 29.
Conti cav. Franc., *consulti dalle* 13 *alle* 14, c. Oporto 30.
Copasso Ferd., *spec. malattie dei bambini e donne, consulti dalle ore* 13 *alle* 14 via delle Scuole 9.
Corradi Guglielmo, farmacia Ravaz... via Bellezia 4.
Corregiari Clemente, v. Berthollet ...
Costa Carlo, c. Oporto 15.
Crosetti Andrea, *cons. dalle* 12 *alle* ... S. Secondo 24, p. 1.
Cuttica Pietro, v. S. Giulia 47.
Dalla Chiara Gius., v. Ponza 4, *mass... medico-chirurgica, Cons. dalle* 14 ...
Daneo Giuseppe, v. S. Quintino 2...
Davico Filippo, v. Goito 15.
Debernocchi Restituto, *consulti d... alle* 14, v. Casale 1.
De-Casa Pier Alb., *consulti dalle* 15 ... c. Siccardi 15.
Delpero Cesare, *spec. malattie venc... sulti dalle ore* 13 *alle* 15, v. S. Quintino ...
Della Torre Piero, *consulti dalle* 12 ... 14, v. Barbaroux 1.
Demaison Vitt., v. della Zecca 7.
De Matteis L., v. dei Fiori 7.
De Matteis Silvio, *consulti dalle* 13 ... 15, v. Bogino 35.
De-Regibus Candido, *riceve dalle* 14 *alle* ... via Carmine 6.
De Regibus Francesco ☎, *riceve dalle* ... *alle* 13, via Cernaia 3, scala prima.
Dionisio Flaminio uff. ☎, *consulti dalle* ... *alle* 17, v. Saluzzo 44.
Dionisio Ignazio, Dirett. della sez. gola naso al Policlinico, *consulti malattie vecchio, naso, gola, dalle* 15 *alle* 17, v. Saluzzo 21, p. 2.
Dogliotti Amedeo, *consulti dalle* 13 ... 14, v. Conte Verde 1.
Dogliotti Luigi, v. Princ. Tommaso 20.
Drogoul Gio., Ospedale di Carità.
Faldella Alessandro, v. Napione 7.
Faracovi Agostino, *consulti dalle ore ... alle* 15, via Cavour 20.
Farina Alessandro ☎, *consulti dalle ore ... alle* 14, v. dei Mille 44.
Febbraro Cesare, *consulti malattie ven... dalle* 13 *alle* 14 1/2 v. Po 27.
Fenoglio prof. Ignazio ✻, medico de... R. Ospizio di Carità, stradale Stupinigi.
Ferraro Tommaso, v. Vanchiglia 18.
Ferrero Ferd., via S. Donato 9.
Ferrero Massimo, *consulti dalle* 13 *alle* 14 ... p. Gran Madre di Dio 8.
Ferria Luigi, *consulti dalle* 11 *alle* 12. ... Bonafous 4.
Filippa Carlo, via Principe Amedeo 26.
Fiore Cesare, v. Bogino 17.
Fissore prof. Gius. ✻, v. Consolata 15.
Foà Pio ☎, c. Valentino 40.
Forlanini prof. Carlo, v. Galliari 27, p. 2.
Fornaca Luigi, *consulti dalle* 13 *alle* 15, v. Cavour 7 *bis*.
Fornelli Michele, v. Madama Cristina 10.

Fassati Pietro ☎, *consulti dalle ore* 11 *alle* 15, via Saluzzo 23.
Fresia Agostino, v. S. Teresa 1.
Gabinio Aug., c. Re Umberto 42.
Gabri D. ☎, c. San Maurizio 26, p. 2.
Gallia Carlo, *cons. malattie veneree e sifi... tiche, dalle* 12 *alle* 14, p. Vitt. Em. I, 14.
Gallia Vitt., *ostetrico*, v. S. Massimo 33.
Gallo-Botton di Castellamonte Vincenzo, ... Lascaris 1, e R. Farmacia Masino.
Gallo Vinc., v. Stampatori 2.
Gamba Alberto ✻, comm. ☎, corso Vittorio Emanuele II, 30, p. 2.
Garelli Cleto, *consulti dalle* 13 *alle* 14,30, via Massena 5, p. 1.
Garosci Nicola, *consulti malattie della ... lle dalle* 13 *alle* 15, v. Garibaldi 23, *consulti gratuiti*, Ospedale di S. Luigi.
Garrone Italo, piazza Carlo Felice 14.
Gasca Giulio Cesare, *consulti dalle* 13 *alle* 15, v. Fabro 5.
Gastaldi Gioachino, *consulti dalle* 13 *alle* 14,30 v. Accad. Albert. 33.
Gatti Gerolamo, c. Vittorio Eman. II, 68.
Gaudenzi Carlo, *consulti dalle* 13 *alle* 15, v. Donati 15.
Ghirardi Pietro, ☎, stradale di Lanzo 76.
Giacomini prof. Carlo, c. Vitt. Em. II, 18.
Giacosa Piero, c. Vitt. Em. II, 94, p. 2.
Gianì Pietro, *consulti dalle* 13 *alle* 15, ... S. Maurizio 29.
Gianotti Paolo, via Ponza 4.
Giansana Giovanni, v. Montebello 17.
Gibello Carlo, *consulti dalle* 14 *alle* 16, via Fabro 4.
Giletti Aless., *malattie della pelle e veneree, ... sifilitiche, dalle* 13 *alle* 16, v. Venti Settembre 3, p. 2.
Giordana Gius., via Nizza 13, p. 3.
Giordano comm. Scipione, v. dei Mille 35.
Giorelli Ernesto, *consulti dalle* 12,30 *alle* 14, via Andrea Doria 8.
Giovannini Sebastiano, *malattie veneree e della pelle. Consulti dalle* 14 *alle* 16, via S. Francesco da Paola 36.
Girola Luigi, via degli Artisti 1, p. 3.
Giusiana Giuseppe, v. Bertola 49.
Gozzano Carlo ☎, *consulti dalle* 12 *alle* 16, v. dei Mille 7.
Gradenigo Gius., *malattie delle orecchie e naso, consulti alla domenica ore* 16, *lunedì e venerdì ore* 15, c. Vittorio Emanuele II, 44, p. 1.
Grandis Valentino, c. Vitt. Em. II. 29.
Grassi Secondo, *consulti dalle* 12 *alle* 14, v. Principe Tommaso 33.
Graziadei Bonaventura, ✻, c. Oporto 12.
Gros Gius., *consulti dalle* 12 *alle* 14, via Quattro Marzo 1, p. 1.
Guasco Felice, v. Accad. Albertina 19.
Gurgo Franc., *consulti dalle* 13,30 *alle* 15, via della Consolata 3.
Isnardi Felice ☎, *consulti dalle* 13 *alle* 15, via Milano 20, p. 2.
Isnardi Ludovico, *consulti dalle* 12 *alle* 14, via Basilica 3.
Jemina Gio. ☎, v. Arsenale 14, p. 2.

LAMPUGNANI Prof. Dott. CARLO
Specialista
per le deformità e le Malattie chirurgiche
• Via Pio Quinto, 9, *dalle* 14 *alle* 17.

Lanteri Bernardino ☎, p. Saluzzo 4, p. 2.
Lanza Fortunato, via S. Dalmazzo 17, p. 3.
Lattes Nino, *consulti dalle ore* 13 *alle* 15, v. S. Croce 2.
Laura comm. G. B., *consulti dalle* 13 *alle* 17, via Cavour 41, p. 3.
Laura prof. Secondo, comm. ☎, *consulti dalle* 13 *alle* 15, c. Valentino 3.
Lava Gio., *consulti dalle* 12 *alle* 14, via S. Francesco da Paola 38.
Lessona Filippo, *ostetrico*, v. S. Francesco da Paola 21 e via Ospedale 40.
Lombard cav. Carlo, *consulti dalle* 13 *alle* 15, v. Allione, 7, p. 1.
Lombard Luigi, *consulti dalle* 13 *alle* 15, v. Vitaliano Donati 14.
Lombroso prof. Cesare uffiz. ☎, *consulti alle* 10, v Legnano 26.
Losana Ottavio, *spec. per cure elettriche*, via san Dalmazzo 7.
Lucio Carlo, *consulti alle* 8 *e* 16, via Ospedale 40.
Macciocchi Lod. ☎, v. Ponte Mosca 10.
Maggia Guido, Osped. Mauriz. Umberto I, Stradale di Stupinigi.
Mancini Vitt., *consulti dalle* 12 1/2 *alle* 14 1/2, v. Arsenale 4.
Mantelli Nicolao ☎, v. Ospedale 11, p. 2.
Mappelli conte Vitt., v. Giannone 12.
Marchisio Luigi, via S. Tomaso 6, p. 3.
Mariani Carlo, v. Po 29.
Marini Azeglio, v. Madama Cristina 1.
Marone Edoardo, v. Arcivescov. 1, p. 2.
Marro prof. Ant., *consulti dalle* 16 *alle* 18, *per malattie mentali e nervose*, v. Giulio 22.
Martelli cav. Nicolao, v. Ospedale 11.
Martina Vincenzo, *consulti dalle* 14 *alle* 15, v. Nizza 39.
Martini cav. Luigi, *spec. per le malattie della bocca*, v. Barbaroux 2.
Martinotti Carlo, *consulti dalle* 14 *alle* 15, v. Orfane 25.
Martinotti Gio., via Pio Quinto 14.
Massa Gius., *consulti gratuiti dalle* 14 *alle* 15, p. Statuto 5, p. 2.
Mensi Enrico, *consulti dalle* 13 *alle* 15, via della Zecca 10.

Mercandino Franc., *consulti dalle* 13 ½ *alle* 14 ½ c. Siccardi 7, p. 1.
Miglioretti Michele, v. Princ. Amedeo 26.
Milanaccio Ernesto, v. S. Anselmo 28.
Milone Albano, v. Princ. Tommaso, 17.
Mo Girolamo, *consulti dalle* 13 *alle* 14, v. S. Franc. da Paola 37.
Mogliassi Gius. ✻, v. Orfane 19, p. 1.
Molinari Dom. ⛁, v. Porta Palatina 25.
Molinari Gius., v. S. Massimo 36, p. 1.
Molinari Vitt., v. Porta Palatina 25.
Monaco Luigi ⛁, Farmacia Taricco e c. Vitt. Em. II, 62.
Montaldo Gius., c. Vitt. Em. II, 82.
Montel Lelio, v. Gazometro 10, p. 1.
Morbelli Serafino, *consulti dalle* 7 *alle* 8 *e dalle* 16 *alle* 18, v. Nizza 80
Morra cav. Emilio, *consulti dalle* 12 *alle* 14, corso Re Umberto 11, p. 3.
Mosso comm. Angelo, v. Mad. Cristina 34.
Motta Mario, *consulti dalle* 14 *alle* 15 via Madama Cristina 33.
Mottura Gius., v. Venti Settembre 15.
Muggia Alberto, *spec. malattie dei bambini, consulti dalle* 13 ½ *alle* 14 ½, via Madama Cristina 6.
Muggio Riccardo, c. Vitt. Em. II, 19, p. 2.
Muriana Luigi, ⛁, via Botero 18, p. 2.
Musso Alessandro ⛁, via Mazzini 1, p. 2.
Napione Ettore, *consulti dalle* 12 *alle* 14, v. Accademia Albertina 1, p. 4.
Nasi Franc. ⛁, v. Cernaia 14.
Negri prof. Alb. ⛁, v. S. Massimo 5, p. 1.
Negro Camillo, v. Pio Quinto 3.
Nicolello A., *ortopedico*, v. Madama Cristina 38.
Nicoletto Augusto, v. Garibaldi 13.
Nicolis Alberto, *specialista per malattie della gola*, v. Madama Cristina 11, p. 1.
Nicolis Albino, c. Vittorio Em. II, 16.
Norlenghi Aroldo, *consulti dalle* 12 *alle* 14, v. Bava 9.
Nota Annibale ⛁, *in casa dalle* 13 ½ *alle* 15, c. Vitt. Em. II, 52, p. 1.
Oliva Valentino, c. Vitt. Em. II, 100.
Olivetti Luigi ✻, v. Accad. Albertina 21.
Olivetti Pietro, v. Magenta 23.
Olmo Gius., via S. Donato 14, p. 2.
Onetti Vinc., v. Madama Cristina 9, p. 2.
Orlandini G., v. S. Giulia 47, *specialista malattie di petto: consulti dalle* 12 *alle* 14.
Ostano Pietro, via Goito 17.
Paradisi Ettore, *consulti dalle* 13 ½ *alle* 15, c. Oporto 21, p. 3.
Pasquini Alessandro, v. Mazzini 40, p. 3.
Passerini Gildo, *consulti per malattie veneree e delle vie urinarie e uterine, dalle* 16 *alle* 18, v. Maria Vittoria 27.
Pastore Ang., v. Porta Palatina 1, p. 2.
Pateri Gius., c. Vitt. Emanuele II, 44.
Patetta Annibale ✻, *ostetrico. Consulti per malattie delle donne dalle* 13 *alle* 14, via santa Chiara 1, p. 3.
Pautassi Vitt., c. Oporto 59.
Pavesio Gio., *Dirett. dello Stabilimento idroterapico di Biella Piazzo*, v. Cernaia 12.
Pazzini Antonio ⛁, *consulti dalle* 14 *alle* 15, v. Mazzini 42, p. 3.
Pecchio Gio., *ostetrico, riceve dalle* 13 *alle* 14, via Bertola 22, p. 2.
Peretti Gaudenzio, *consulti dalle* 14 *alle* 15, p. Statuto 4, p. 3.
Peroni Giacomo, *spec. per malattie della pelle e veneree, riceve dalle* 8 *alle* 9. *e dalle* 14 ½ *alle* 15 ½, via Venti Settembre 64.
Perosino Gio., *consulti dalle* 13 *alle* 14 ½, c. Re Umberto 35, p. 1.
Perotti Angelo ✻, comm. ⛁, via Barbaroux 21, p. 3.
Perrero Emilio, *consulti dalle* 13 *alle* 15, v. S. Secondo 31, p. 1.
Perrier Aless., p. Emanuel Filiberto 19.
Pescarolo Bellom, *consulti dalle* 14 *alle* 16, p. Vitt. Eman. I, 12.
Peschel Massimiliano, v. Porta Palatina 6, p. 1. *Riceve dalle* 13 ½ *alle* 15, Casa di salute. Vedi *Ann. spec.* (copert. 2ª pag.
Pevretti Michele ⛁, *consulti dalle* 13 *alle* 14, v. Ospedale 40.
Pinna-Pintor Arturo, v. Cibrario 46.
Piovano Adolfo, via Carlo Alberto 32.
Pollini Giacomo ✻, cav. L. O., v. Gandenzio Ferrari 18.
Ponteri Astolfo, v. Vanchiglia 2 *bis*.
Porro Carlo, *assist. Istit. Rachitici, cons. dalle* 13 *alle* 14, v. Vitt. Amedeo 17.
Porta Carlo, c. Cairoli 6.
Prelli Carlo ⛁, *spec. per malattie d'utero*, via Ponza 2.
Pugolotti-Valdes Lor., p. Carlo Em. II, 9.
Quarelli Tito, via Nizza 15, p. 1.
Quenda cav. Leandro, *consulti dalle* 14 *alle* 15, c. Vitt. Em. II, 60.
Rabajoli Giacomo, *consulti dalle* 13 *alle* 14, v. Galliari 12.
Rabaioli Gius., *consulti dalle* 13 *alle* 14, v. Mazzini 50, p. 2.
Racca Filippo, *consulti dalle* 13 *alle* 15, v. Massena 3.
Ramello Candido uff. ✻, comm. ⛁, via Genova 29, p. 3.
Ramondo Enrico, *consulti dalle* 13 *alle* 14, v. Moncalieri 29.
Randone Gius., v. Scuole 11, p. 3.
Rebaudengo Felice, *consulti dalle* 14 *alle* 16, v. Po 24.
Regogliosi Emilio, Osped. Maria Vittoria.

Restaldi Eug., *consulti dalle* 13 *alle* 15, v. Nizza 91.
Revelli Gio., c. S. Martino 5, p. 1.
Rey mond prof. Carlo ✻, *oculista, consulti dalle* 15 ½ *alle* 16 ½, v. S. Dalmazzo 15.
Ricchi Timoteo, v. Accademia Albert. 29.
Richeri Alessandro, v. della Rocca 29.
Ricordo Vitt., Ricovero di Mendicità
Ricci-Rocci Scipione, *cons. dalle* 13 *alle* 14, v. Baretti 36.
Ricotti Franc. ✻, *cons. dalle* 14 *alle* 15, v. Corte d'Appello 4.
Rissimo Paolo Adolfo ⛁, v. Carlo Alb. 32.
Rivalo Gius. ⛁, c. Vitt. Em. II, 71.
Rivina Gaspare ⛁, *consulti dalle* 13 *alle* 15, via Croce d'Oro 4.
Roggero Gio, via Rosine 8.
Roggero Ugo, *consulti dalle* 13 *alle* 14, Fiochetto 1.
Roggieri Oscar, *oculista*, c. Palestro 5.
Roma Vittorio, v. Botero 17.
Roncoroni Luigi, *cons. dalle* 12 *alle* 14, v. S. Chiara 20.
Rondelli Alippio, *cons. dalle* 12 *alle* 14, c. Vitt. Em. II, 6.
Ronga Gio., *consulti dalle ore* 13 *alle* 14, via Magenta 5, p. 2.
Rossetti Giacomo, v. Finanze 7.
Rossi Gius. ⛁, v. Arsenale 14, p. 2.
Rossi Vincenzo, v. Maria Vittoria 6.
Rosso Paolo, Mad. del Pilone, casa Luino.
Rovietto Giacomo, c. Cairoli 14 *bis*.
Rovione Carlo ✻, comm. ⛁, piazza san Giovanni, Palazzo Reale, p. 3.
Rubi Gius., stradale di Francia 5.
Rusca Marco, c. Reg. Margherita 116, p. 1.
Ruscotto Giovenale, *malattie veneree, consulti dalle* 13 *alle* 14 ½, c. Vitt. Em. II, 32.
Rusconi Luigi, *spec. malattie di stomaco e intestino, cons. dalle* 13 *alle* 15 v. Bava 3.
Sanfanera Venanzio ⛁, c. S. Maurizio 81.
Sanfilippo Flavio, *cons. dalle* 13 *alle* 14, corso Re Umberto 37.
Sappa Basilio, c. Vitt. Em. II, 19.
Sarzanelli Gio., p. Statuto 10.
Sarzana Luigi Guido, *specialista per malattie di polmoni e di cuore. Direttore per le malattie di petto al Policlinico. Cons. dalle* 15 *alle* 16 ½, v. della Zecca 37.
Secondi dott. Gio., docente di oculistica, *riceve dalle* 14 *alle* 16, v. Venti Sett. 79.
Sella Ettore, *consulti dalle* 13 *alle* 14, c. Valentino 34.
Seria Aug., v. Princ. Tommaso 26.
Sevrandi dott. Agostino, *Direttore della cl. appar. digerente al policlinico generale*, v. Goito, 11. Dalle 13 alle 14.
Sgalla Aug., p. Statuto 6, p. 4.
Sperino Gius., v. Andrea Provana 1.
Stevenengo Franc., v. Ospedale 26, p. 4.
Tibone Domenico ✻, ⛁, *consultazioni ostetrico-ginecologiche dalle* 14 *alle* 16, *escluso il venerdì*, v. Ospedale 40, p. 1.
Tommasina Gaetano, *consulti nei giorni feriali dalle* 14 *alle* 16, v. Galliari 32.
Torrero Delfino, v. Po 30
Toselli cav. Enrico, direttore della Villa Cristina, *malattie nervose*, p. Statuto 18.
Traversa Fedele, *medico Ospedale Maggiore, consulti dalle* 13 *alle* 14, v. Roma 41 *bis*
Treves Consolo E., v. Barbaroux 23.
Turina cav. Carlo, *Direttore della Villa di Salute di S. Maurizio Canav., cons. dalle* 15 ½ *alle* 17 ½ v. Orfane 27
Turina Vitt., *consulti. dalle* 12 *alle* 14, v. Galliari 14.
Turletti Domenico ⛁, via Po 40.
Vaccino Giuseppe, *specialista per malattie dei bambini riceve dalle* 13 *alle* 14 ½, via S. Massimo 43, p. 1.
Valle Carlo Alb. uffiz. ⛁, v. Mazzini 5, p. 3.
Vandone Pietro, c. Palestro 10.
Varaglia Serafino, via S. Tommaso 7.
Verani Luigi, v. Alfieri 15.
Vercelli Vinc., *chir.*, Osp. Mauriziano
Vergano cav. Luigi, *cons. dalle* 12 *alle* 14, v. S. Anselmo 17.
Vergnano Casimiro, via Pietro Micca 20, *consulti privati dalle* 13 ½ *alle* 14 ½
Verrone Ulderico, *consulti per malattie infantili dalle ore* 13 *alle* 15, v. Mazzini 26.
Viancini Gius., v. Saluzzo 5, p. 1.
Viglezio Ant. Gio. ✻, *cons. dalle* 13 *alle* 15, p. Vitt. Em. I, 4.
Vigliani Luigi, *ostetrico, consulti dalle* 12 *alle* 14, v. S. Quintino 34.
Vigna Camillo ⛁, p. Eman. Filiberto 3.
Vigna Carlo Alberto, p. Eman. Filiberto 3.
Vignolo-Lutati Celest., *consulti dalle* 15 *alle* 16, v. S. Dalmazzo 17.
Vigo Gio. Battista ✻, *medico-chirurgo delle Carceri giudiz.*, p. Statuto 10, p. 1.
Villa Carlo, via Alfieri 20, p. 2.
Vinaj G. Scipione, *consulti dalle* 14 *alle* 15, c. Re Umberto 8.
Vita-Levi Daniele, *consulti dalle* 13 *alle* 14, v. Cavour 3, p. 1.
Voena Giovanni, *consulti dalle* 13 *alle* 15, v. Deposito 9.
Zanna Pietro, p. Carlo Felice 5.
Zopegni Marco, R. Parco.
Zorgnotti Domenico, v. Berthollet 12.

Medici.

Fornace Gius. ⛁, v. Villa della Regina 7.
Stampacchia Gioacc. ⛁, v. Roma 30, p. 2.

Oculisti.

Bono Gio. B. ☎, *consulti dalle ore* 13 1/2 *alle* 15, v. Po 31.
Bocci dott. Dante, v. Garibaldi 9.

NEUSCHÜLER Massimiliano ☎

Specialista di diottrica oculare, riceve tutti i giorni feriali, per la correzione dei ditetti e della debolezza di vista, dalle ore 9 alle 12 e dalle 14 alle 17. — **Via Giannone, 4.**

Peschel Massimiliano, *cons. dalle* 13 1/2 *alle* 15, v. Porta Palat. 6, p. 1.
Reymond prof. Carlo ✻, v. S. Dalmazzo 15.
Roggieri dott. Oscar, c. Palestro 5.
Secondi dott. Gio., *riceve ogni giorno dalle* 14 *alle* 16, v. Venti Settembre 79.

Stabilimenti di Cura.

SANATORIUM
VIA CARLO VIDUA
Casa sanitaria per cura di malattie nervose. — *Direttori:* **Dottori**
G. S. VINAJ e F. CANOVA

Medici-Chirurghi omeopatici.

Bonino Fulvio, *consulti dalle* 13 *alle* 15, v. Ospedale 14.
Bonino cav. Gius., v. Ospedale 14.
Bonino Pier Ant., *presso la farmacia omeopatica Schiapparelli*, v. Venti Sett. 50.
Bottino Crisante, v. Mercanti 30, p. 4.

Chirurghi.

Arena Gaetano comm. ✻, Grand'uffiz. ☎, *chirurgo magg. d'Artiglieria in ritiro*, via Roma 43, scala a sinistra, p. 3.
Lampugnani dott. Carlo, v. Pio Quinto 9, *Studio di Chirurg. e Ortopedia, dalle* 12 *alle* 15 1/2, v. Vanchiglia 25.
Mazeron J., v. Po 27, p. 1.
Papa Gio., v. Roma 29.
Rossi Giacinto, corso Vinzaglio 23.
Rota cav. P. G., (Instituto) p. Carlo Felice, v. Lagrange 40 e p. Lagrange 2.

Chirurghi Minori.

Calandri Franc. fu Giac., v. S. Chiara 32.
Ferrero Luigi, v. Giulio 6, p. 2.
Mazeron J., v. Po 27, p. 1.

Chirurghi-Dentisti e Dentisti-Meccanici.

Arizio Angelo, v. Porta Palatina 5, p. 1.
Arizio Luigi, *chirurgo*, v. Garibaldi 3, p. 1.
Baglione Umb., *med.-chir.*, v. Venti Sett. 58.
Barberis Carlo, v. S. Tommaso 10.

Alfonso BETTMANN
13 CORSO OPORTO, ang. Via Parini
Da non confondersi con altro
nè pel nome, nè per l'indirizzo.
Unico e solo **BETTMANN** a Torino.

Bianzino Gius., v. Po 28 e v. Venti Sett. 58.
Bowman B. F., v. Finanze 11.
Camusso cav. Adolfo, *chirurgo*, v. Roma 3.
Camusso dott. Alessio ✻, comm. ☎, *med.-chirurgo-dentista*, p. Castello 18, p. 2.
Casotti frat., v. Roma 25.
Cirio Gius., *medico-chir.*, via Milano 14.
Corradi Franc., v. Goffredo Mameli 10-12.
DELLA ROCCA C. A., c. Valentino 37.
Articoli di gomma e olio speciale bianco inodoro, finissimo per macchine piccole e delicate.
Ercole D., via Mercanti 3.
Filippi G., via Nizza 33.
Frate del Monte, v. Scuderie Reali 3, p. 1.
Garelli cav. Franc., *chirurgo*, v. Roma 15.
Marangoni cav. Gervasio, *chir.*, v. Roma 9.
Marangoni Ignazio, *chir.*, v. Garibaldi 1.
Martini cav. Luigi, *med.-chirurgo-dentista*, v. Barbaroux 2.
Massimo Angelo, *chirurgo*, v. Roma 37.
Mela Angelo, *chirurgo*, via Po 35, p. 2.
Musso M., *chirurgo*, v. Carrozzai 1.
Natali Gius., Martinetto, c. propria
Novara Gio., v. S. Chiara 20.
Olivero Aless., c. Oporto 15.
Paolucci E., *chirurgo*, c. Vitt. Em. II, 66.
Pavarino Teodoro, *chirurgo*, via S. Francesco da Paola 1, p. 2.

PENNA Francesco
CHIRURGO DENTISTA
VIA ACCADEMIA ALBERTINA, 35, p. 2°.

Penna Secondo, *meccanico*, v. Accademia Albertina 35.
Priarone G., via Lagrange 43.
Sobrero D. G., *dentista dell'Istituto dei Rachitici*, v. Venti Sett. 44, p. 2.
Trapasso Angelo, *chirurgo-dentista della Regia Accademia Militare*, v. Po 2, p. 1.
Vergnano Carlo, *chirurgo*, v. S. Teresa 15.
Verrando Stefano, *dentista del R. Istituto della Provvidenza*, v. Lagrange 17, p. 2.

Dispensarii Medico-Chirurgici (gratuiti).

Lampugnani prof. Carlo, *malattie chirurgiche delle deformità*, consulti dalle 12 alle 13 1/2, v. Vanchiglia 25.
Clinica medica gratuita, ang. v. Sacchi e Magenta. *Mal. delle donne e bambini, tutti i giorni alle* 16. — *Malattie veneree sabbati e domenica alle* 17.

Farmacisti.

Accardi Silvio, *Dirett. antica Farmacia Reale Mauriziano*, Gall. Umberto I.
Aggesso Vincenzo, *farmacista di S. M.*, v. Milano, p. della Basilica.
Amati, p. Eman. Filiberto 24
Arotti Ermenegildo, ang. v. Barbaroux e Venti Settembre.
Avvisina Gio., ang. v. S. Teresa e Genova.
Barralle, già Ceresole, v. Mazzini 15.
Borgis Stefano, v. Nizza 15.
Bremonte frat., v. Duchessa Jolanda 8.
Bernocco G. B. ☎, succ. Rossi e Cafassi, ang. vie Mazzini e Lagrange.
Bertinaria, già G. Calandra, angolo corso Vitt. Eman. II, e v. Saluzzo 1.
Bodo succ. Trisano, v. Roma 43.
BOGGIO PAOLO, c. Vitt. Em. II, 84.
Bosco cav. dott. Pietro, v. Berthollet 14.
Boschi Luigi, v. Orfane 25.
Bonincontro L. e fratello, succ. Mercantini, c. Vitt. Em. II, 66
Bossatis Carlo, c. R. Umberto 38, ang. v. Legnano.
Bruno G. B. e Dottor Moine, *specialità farmaceutiche*, c. Regina Margherita 134.
Cabazio Giacomo ☎, piazza della Gran Madre di Dio 3.
Calvano Carlo, success. Belmonte, corso S. Maurizio 39.
Camaffino Carlo, v. Venti Settembre 5.
Cantoni Pietro, Barriera di Casale.
Cavaleri Fed., *Farmacia dell'Ospedale Maria Vittoria*, ang. vie S. Donato e Galvani.
Cossa, stradale di Cuneo 185.
Crichetti Franc., *Farmacia dell'Aurora*, c. Emilia 1, ang. v. Ponte Mosca.
Crissino, già Operti, ang. p. Carignano e via Finanze.
Delbecchi Paolo, ang. vie Rosine e Maria Vittoria.
DELLA ROCCA C. A., c. Valentino 37, *Vaseline e Tartarine bianche, gialle e pagliarine cristalline purissime inodore e assopite* (*Vedi* Prodotti in gomma).
Dotto Michele, c. Vercelli 33.
Ferrero Angelo, v. Po 33.
Figuera Franc., v. della Cernaia 14.
Foglino C. M., succ. Rossi B. A., v. Roma 27.
Fontana Ernesto, c. Vitt. Em. II, 76.
Gallo Amato, ang. v. Milano e Quattro Marzo.
Garelli Simone, p. Statuto 4.
Garino Guglielmo, ang. vie Carlo Alberto e Cavour.
Garrone Gius., v. Garibaldi 21.
Ghiglia Gio. Batt., v. Vanchiglia 25.
Ghio Marco, stradale di Nizza 229.
Giordano Bernardino, v. Roma 17.

GOGGIA E BARGIS Via Nizza, 15
DEPOSITO
di Prodotti e Specialità per Veterinaria

Gruner, ang. vie S. Tommaso e Bertola.
Lanza Luigi, v. Moncalieri 29.
Lasagna Vinc., v. Nizza 27.
Luciano, v. Po 42.
Martini ☎, angolo vie Orto Botanico e Madama Cristina.
Masino dott. Felice, *farmac. delle LL. MM. e dei RR. Principi*, v. Maria Vittoria 3.
Mercandino Bernardino, v. Garibaldi 24.
Mercandino Carlo, v. Nizza 121.
Mijno Placido, ang. corso Vitt. Em. II e v. dell'Accademia Albertina.
Montanaro, c. Vinzaglio 27*bis*.
Muratore Alberto, v. Garibaldi 16.
Navarra Cesare, ang. vie Borgo Dora e Goffredo Mameli.
Nicola Michele, angolo p. Savoia e via del Carmine.
Operti Agostino, p. Vitt. Eman. I, 11.
Ospedale Oftalmico ed Infantile, Travaglio Ferd., v. Juvara 17.
Paglieri e Almasio, p. dello Statuto 3.
Paglieri G., ang. vie Nizza 65 e Bidone.
Porinelli Carlo, angolo via Barolo e corso S. Maurizio.
Prato Sebast., succ. Cerruti, v. Po 20.
Ravazza Carlo, *Farmacia Centrale della Città di Torino*, v. Bellezia 4.
Riccardini G. v. Madama Cristina 16.
ROGNONE cav. CARLO, *Dirett. della Farmacia dell'Ospedale Maggiore di S. Giovanni Battista*, v. dell'Ospedale 36. Vedi *Annunzi speciali*.
Rossi Alessandro, v. Mad. Cristina 69
Rovera, già Mosca, angolo vie Mazzini e Andrea Provana.
Santiano Pasquale, ang. vie della Rocca e dei Mille.
Scaffa Riccardo, v. Nizza 98.
Schiapparelli Tancredi ☎, p. S. Giovanni ang. v. Venti Sett. e Quattro Marzo.
Sciorelli Giovanni, strad. di Lanzo 68.
Scrimadore, già Podio, v. San Francesco da Paola 10.

Sereno Gius., p. Vitt. Em. I, 14 e v. Plana.
Tacconis dottore Camillo, *Farmacia di S. Simone*, v. Garibaldi 13.
Taricco, p. S. Carlo, ang. vie Roma e Maria Vittoria 1.
Tempo G., già Dal-Tetto, v. Cernaia 26.
Tesio Ant., *Direttore della Farmacia dell'Ospedale Umberto I*, strad. di Stupinigi.
Tomatis, v. Sacchi 4.
Torre A., v. Po 14.
Torta Gio., *Farm. Centrale, con Dispensario inglese*, ang. v. Roma 2 e Caccia Reale 1.
Vaccarino Giorgio, v. S. Maria 3.
Vay Carlo, c. Reg. Margherita 180.
Viale Clemente, v. del Palazzo di Città 8.
Viale Franc., ang. c. Duca di Genova e v. Gioberti.
Viarengo e Pozzo, v. S. Secondo 9.
Viglino Lor., ang. v. Balbis e S. Donato 9.

Farmacisti omeopatici.

Prato Sebast., succ. Cerruti, v. Po 20.
Schiapparelli, *Farmacia dell' Institute Omiopatico*, v. Venti Settembre 50.

Preparati per Medicazione Antisettica.

Hartmann e Guarneri, v. Roma 2.
Rognone cav. Carlo, *Provveditore della Real Casa*, v. dell'Ospedale 36. Vedi *Annunzi speciali*.
Rota cav. P. G., (Instituto), *cera fabbrica di Schiaffusa*, p. Carlo Felice 7, via Lagrange 40 e p. Lagrange 2.

Ortopedici.

Capriolo Franc., v. Giulio 10.
Ferrero Giovanni, via Ospedale 7, con *fabbrica* v. Aosta 23, c. p.
Ferrero Michele, p. Vitt. Em. I, 14.
Mazeron J., v. Po 27. Vedi *Annunzi spec.*
Pistono Alessandro ✻, v. Consolata 3.
ROTA cav. P. G. (Instituto), p. Carlo Felice 7, v. Lagr. 40 e p. Lagrange 2. Vedi *Annunzi speciali*.
Sardi e Tirone, v. Lagrange 9.
SCAGLIONE G. L., via Roma 23, rimpetto alla Galleria Geisser.
Tarabra Secondo, v. Maria Vittoria 23.

Instituto Chirurgico Ortopedico Specialistico

ROTA cav. P. G. (Instituto) p. Carlo Felice 7, v. Lagrange 40 e p. Lagrange 2. Vedi *Annunzi speciali*.

Callisti.

Bornengo Bartolom., v. Botero 14, p. terr.
Ferrero Margherita, via Alfieri 16.
Gatti Pietro, *pedicuro*, via Lagrange 2.
Giorcelli Domenica, v. Garibaldi 26, p. 2.
Manara Pietro, via Mazzini 41.
Papa Giovanni, *chirurgo pedicuro*, via Roma 29.
Rossetti G., via Garibaldi 9.
Rossi Rosa, v. Bellezia 27.
Stefanelli Ter., *callista-manicure*, via [illegible]

Massaggio.

Cornaglia Dom., p. Vitt. Em. I, 2.
Papa Gio. v. Roma 29.
Rota cav. P. G., (Instituto, p. Carlo Felice 7, v. Lagrange 40 e p. Lagrange 2. Vedi *Annunzi speciali*.
Steimann X., v. S. Franc. da Paola 2.

Bendaggisti e Fabbricanti cinti erniari.

Boasso succ. Orcorte, via Garibaldi 2.
Croce A., piazza Castello rimpetto al 1.
Croce Adelaide, via Bertola 1, p. 1.
Damante A., p. Castello rimp. 14.
Declarenzi Marziano, v. S. Chiara, 5.
Ferrero Giovanni, v. Ospedale 7.
Ferrero Michele, p. Vitt. Em. I, 14.
Garnero Angelo, p. Vitt. Em. I, 20.
MAZERON J., *chirurgo Mre spec.*, v. Pò 27, p. 1. V. *Annunzi spec* p. 60.
Melune Angela, via Alfieri 5.
Orcorte A., piazza Castello rimp. al 1.
Orcorte, vedova, p. Castello rimp. al 1.
Rossi Gio., via Bava 8.
ROTA Cav. P. G., Instituto, p. Carlo Felice 7, v. Lagrange 40 e piazza Lagrange 2. Vedi *Annunzi spec.* p. 5.
Sardi e Tirone, v. Lagrange 9.
SCAGLIONE G. L., v. Roma 23, rimpetto alla Galleria Geisser.
Viano padre e figlio, p. Castello, rimp. 15.

Levatrici

Abbriata Clotilde, via Bertola 2.
Aghina Domenica, via Lagrange 15, 1.
Aicardi Cat., v. Vanchiglia 36.
Anderis Candida, v. Pietro Micca 22.
Arioli Rosa, c. Regina Margherita, 1.
Arrobio L., v. Vanchiglia 34.
Ayres Clotilde, c. Reg. Margherita 122.
Baldo-Delos Margherita, v. S. Donato 1.
Baraldi Virginia, v del Deposito 9.
Barbero Teresina, via Cavour 7.

[illegible] Giuseppina, via Bogino 34.
[illegible]o Margherita, via Bava 3, p. 1.
[illegible] Albertina, v. della Palma 1.
[illegible] Teresa, corso Oporto 13.
[illegible]-Vernetti, v. Madama Cristina 23.
[illegible]ini M., v. Piazzi 6 (Crocetta).
[illegible] Margherita, v. Vanchiglia 29.
[illegible] Angela, c. Vitt. Em. II, 110.
[illegible] Sabina, via Rosine 2, p. 1.
[illegible] L., via Cavour 13, p. 1.
[illegible] M., c. Reg. Margherita 3.
[illegible] Teresa, v. Quattro Marzo 14, p. 3.
[illegible] M., via Silvio Pellico 16.
[illegible] Maria, via S. Franc. Paola 12.
[illegible] Maria, v. Ponte Mosca 17.
[illegible] M., v. Princ. Amedeo 46.
[illegible]etti Clarina, nata Guglielmone, [illegible] Saluzzo 44.
[illegible] Margherita, via Botero 1, p. 2.
[illegible] Haydée, c. Palestro 3.
[illegible]-Torriani Lucia, v. Pallamaglio 1.
[illegible] Felicita, v. Venti Settembre 48.
[illegible] Maddalena, via Baretti 24.
[illegible] Maria, v. S. Secondo 20, p. 3.
[illegible] Caterina, via Bertola 9, p. 3.
[illegible] Maria, via dei Fiori 17.
[illegible] Carolina, v. Mad. Cristina 17.
[illegible] Arpalice, Madonna del Pilone.
[illegible] Modesta, v. Cernaia 14, p. 1.
[illegible]ale Annetta, c. Re Umberto 38.
[illegible]re M.ta nata Fioramonti, via san Massimo 38.
[illegible] Fortino Agata, v. S. Giulia 43, p. 2.
[illegible] A.ta, via Barolo 29.
[illegible]mbero Giovanna, via S. Tomaso 27.
[illegible]mbero Maria, via S. Quintino 17.
[illegible] Elvira, v. Roma 12.
[illegible]ssavella Domenica, v. Botero 14, p. 1.
[illegible]ero Adelaide, via Sacchi 36.
[illegible]ecca Angela, v. Garibaldi 19.
[illegible] Paos, v. Venti Settembre 51.
[illegible]ta Annetta, v. S. Chiara 12.
[illegible] T., v. della Rocca 43.
[illegible]ernardi Maria, p. G. Madre di Dio 2.
[illegible]aroli Rosa, v. Cernaia 30.
[illegible] Caterina, via S. Donato 4 *bis*, p. 1.
[illegible]egistris Caterina, barr. di Nizza 177.
[illegible]e Stefanis Rivaira Paolina, v. Napione 30.
[illegible]stefanis Teresa, via Arsenale 36 *bis*.
[illegible]ezzatto Giuseppa, via Ponte Mosca 6.
[illegible]mpe Maddal., v. Circonvallazione 426.
[illegible]nzelli Elisa, v. Passalacqua 4.
[illegible]rando Gius.a, v. Giacomo Leopardi 16.
[illegible]assi Enrichetta v. Valperga Caluso 19.
[illegible]chero Caterina, v. Saluzzo 30.
[illegible]chero Giovanna, via Nizza 17, p. 2.
[illegible]cione Virg., c. Vitt. Em. II, 41, p. 1.
[illegible]ssone Celestina, via Palma 5.
[illegible]ussone Luigia, v. Accad. Albertina 1.
[illegible]era Angela, via Porta Palatina 24.
Ferrari Irene, via Po 24.
Ferrero Angela, v. Giulio 6.
Ferrero-Comune Rita, v. Berthollet 24.
Ferri Adele, v. Massena 51.
Fiorio Elena, v. Villa della Regina 1.
Fleccia Angela, v. Porta Palatina 24.
Forte M. v. Berthollet 16.
Franchi Antonietta, c. S. Maurizio 51.
Franco Lucia, v. S. Maria 7.
Gabetti V., via S. Massimo 9.
Gallino Maria, c. Vercelli 20.
Gannio-Gerbino T., v. S. Tommaso 4.
Garetto Margherita, corso S. Maurizio 25.
Garneri Eug., v. Mad. Cristina 21.
Gastaldi Teresa, v. Ponte Mosca 47.
Gatta-Sosena Anna, via S. Francesco da Paola 29.
Gerbaldi Angela, v. Pastrengo 11.
Giganti Caterina, v. Montebello 38.
Gilli Angela, via Nizza 50, p. 2.
Giolitto Francesca, via Princ. Amedeo 52.
Giordanino Maria, c. Cairoli 22.
Gonella Felicita, v. Nizza 23.
Gribaud Maria, via Carlo Alberto 29.
Grosso Giuseppina, v. Lagrange 45, p. 1.
Lanfranchi Matilde, v. Genova 22, p. 4.
Lanfranco Eurichetta, v. della Rocca 28.
Lardù Lucia, al R. Parco.
Ledermann Orsola, via Consolata 2, p. 4.
Loquis Barbara, via Saluzzo 19, p. 1.
Lupo Caterina, v. Porta Palatina 2.
Magnaghi Elisa, via Borgo Dora 3, p. 2.
Magnetti M., v. Ponte Mosca 3.
Martini Artemisia, v. Madama Cristina 27.
Martini M., v. Principe Amedeo 28.
Massano Maria, v. Montebello 40.
Meinardi Giuseppa, v. Princ. Tomaso 25.
Mengato Marietta, c. Reg. Margh. 98.
Mensa Maria, c. Vitt. Em. II, 108.
Moglia Angela, v. Sacchi 48.
Moiso Corsino Michelina, v. Mazzini 39.
Molari P. vedova Arnatti, v. Duchessa Jolanda 8.
Montecucco Albina, v. Princ. Tomm. 31.
Monti Caterina, nata Calleri, v. Mazzini 41.
Morino Anna, v. Barbaroux 20.
Moriondo Carolina, p. Vitt. Eman. I, 15.
Navone Cecilia, via Nizza 55.
Novara Elena, via Barbaroux 13.
Negro-Berardo Madd., c. Reg. Margh., 132.
Paggia Anna, c. Sommeiller 15, p. 1.
Pallavera, via Massena 30.
Palma Anna, via Bertola 27, p. 1.
Paolotti Corinna, via Barbaroux 5.
Pareto Placida, v. Gioberti 2.
Pastè Emilia, v. Gioberti 62.
Pastè M.ta, v. Duca di Genova 6.
Pellegrino Maria, v. Artisti 8.
Pero Rosa, v. Massena 17.
Peyla Ernesta, v. Mazzini 4.

Piacenza Luigia, v. Cernaia 28.
Picco Luigia, str. di Lanzo 187.
Picco Margh., v. Carrozzai 2.
Pochettino, v. Orti 4.
Poggio ved., v. S. Anselmo 26.
Poretta M., v. dei Mille 40.
Pozzi Clelia, c. Re Umberto 36.
Precerutti Margh.ta, v. S. Agostino 13.
Puppo Luigia, v. Princ. Tommaso 12.
Raffo Cat., v. Orto Botanico 22.
Raineri Elisa, p. Eman. Filiberto 15.
Raposso Rosa, v. Garibaldi 30.
Raschi Felicita, v. S. Teresa 14, p. 2.
Raschio Antonietta, v. Milano 3.
Raschio Eugenia, v. Siccardi 1.
Regallo Maria, v. S. Chiara 22.
Renaud Carolina, v. Carlo Alberto 31, p. 1.
Renaudo Albina, v. S. Franc. da Paola 46.
Renaudo Margherita, via Saccarelli 14.
Richetti-Prina Agnese, v. Gioberti 41.
Risso Clementina, Barriera di Lanzo 84, casa Favero.
Rivale Maria, v. Mazzini 29.
Rocchino Paola, via Roma 12, p. 4.
Roggia Angela, v. Andrea Doria 4 p. 2.
Rolando Redenta vedova Drappero, via Carlo Alberto 24, p. 1.
Rolando Teresa, p. Gran Madre di Dio 3.
Rolfi Lucia, v. Ospedale 6, p. 3.
Rolfi Maria, v. Ospedale 6, p. 3.
Romano L.ta, via Nizza 84.
Sabattini Pia, v. dei Fiori 7.
Sanmartino Maria, strad. di Lanzo 94.
Savant Domitilla ved., v. Zecca 10, p. 1.
Scaravaglio Ippolita, via dell'Accademia Albertina 27.
Seghesio G., via san Massimo 45.
Sesino Giuseppina, stradale di Francia 4.
Sorassi Marcellina, via Saluzzo 63.
Strolengo Clotilde, via della Basilica 2.
Succa Luigia, via Ormea 21, p. 2.
Tavella Eugenia, v. Galliari 16.
Tomatis M., v. Saluzzo 42
Turco Matilde, v. Corte d'Appello 1, p. 4.
Valfrè Giuseppina, v. S. Domenico 4.
Valletti Maddalena, v. Bertola 3.
Vanetti Agnese, v. S. Tommaso 2.
Vaudetti Giustina, v. Petrarca 12.
Vedovelli Edvige, via S. Dalmazzo 10.
Veggiotti Lucia, via S. Donato 2, p. 1.
Vigliani Teresa, via Bellini 8.
Viola Margherita, v. Cavour 41.
Zerbarini Adelaide, via Pio Quinto 4.
Zola Natalina, strada di Lanzo 46
Zoppetto Barovero Isab., v. Moncalieri 7.
Zotti Dom. v. Mazzini 22.
Zumcheller-Bertone Rosa, v. Nizza 89.

Magnetismo (*Gabinetti di*).

Della-Rocca A., via Torquato Tasso 3.
Filippa Cesare, via Roma 27.
Filippa Gio., via Lagrange 37.
Filippa Leopolda, via Roma 28, Galleria Nazionale.

Veterinari.

Bassi prof. Roberto ☎, via Saluzzo 9.
Bertacchi Daniele ☎, strada di Francia 9.
Boschetti prof. Luigi, *Clinica Veterinaria*, v. Nizza 52.
Brusaferro Domenico, nel locale annesso all'Ammazzatoio.
Brusaferro Stefano, c. Vitt. Em. II, 118.
Brusasco Lor. ☎, ✻, v. Mad. Cristina 6.
Corrado Alberto, c. Vitt. Em. II, 116.
De Silvestri prof. Ant. ☎, v. Pisa 45.
Longo prof. Tommaso ☎, *R. Scuola Veterinaria*, via Nizza 52.
Melano Giovanni, nel locale annesso all'Ammazzatoio.
Mezzo Vinc., v. Po 55.
Monferrino Serafino, c. Casale 8.
Perroncito prof. Edoardo, comm. ☎, corso Valentino 40.
Poli Ant., v. sant'Agostino 6, p. 3.
Pollovio Giuseppe, Madonna del Pilone, casa Audero.
Porro Gio., via dei Fiori 36.
Signorile cav. Carlo, v. Cernaia 36.
Torretta Giuseppe, nel locale annesso all'Ammazzatoio.
Venuta Antonio ☎, Reg. Scuola Veterinaria, via Nizza 52.
Volante Aless., ☎ v. Vitt. Amedeo II. 20

GIORNALISMO

Agenzia Telegrafica Stefani

Stefani cav. Gio., *Dirett.*, v. Finanze 13.

Giornali Politici quotidiani.

Corriere Nazionale, v. Princ. Amedeo 26.
Gazzetta del Popolo, v. Quattro Marzo 12.
Gazzetta di Torino, v. sant'Anselmo 1.
Gazzetta Piemontese, Tipog. L. Roux e C., via Davide Bertolotti 1.
Italia Reale (L'), v. Cernaia 16.

Giornali Scientifici.

Accademia di Medicina (Giornale della Reale), via Po 16.
Annali di Freniatria e Scienze Affini. Direttore prof. A. Marro, via Giulio 22.
Archives Italiennes de Biologie. Dirett. prof. A. Mosso, c. Raffaello 30.
Archivio delle scienze mediche, diretto dal prof. Bizzozero Giulio, Libreria Loescher, via Po 19.
Archivio di Letteratura Biblica, piazza san Giovanni 9.
Biblioteca della zoologia e dell'anatomia comparata in Italia, per L. Camerano e M. Lessona, Libreria Loescher.
Climatologia (La) e l'Idroterapia Italiana, diretto dal dott. G. S. Vinaj, v. Finanze 7.
Cosmos II., comunicazioni sui progressi più recenti e notevoli della Geografia e delle Scienze affini, del prof. Guido Cora, corso Vittorio Emanuele II, 74.
Foro L'. Giudiziario, Tip. Legale, via Garibaldi 22.
Giornale (L') rurale, le arti ed il commercio, e Repertorio d'agricoltura Pomati, via Venti Settembre 64.
Gazzetta medica, diretta dal prof. Forlanini Carlo. Tip. L. Roux e C., v. Davide Bertolotti e Gall. dell'Ind. Subalpina.
Giornale di Farmacia e Chimica. Farmacia Bernocco G. B., angolo vie Lagrange e Mazzini.
Giornale di Medicina veterinaria pratica, fondato nel 1852 e diretto dal professore cav. Ant. De Silvestri, via Pisa 45.
Giurisprudenza (La), Giornale Legale, via Garibaldi 22.
Ingegneria Civile (L') e le Arti Industr., Camilla e Bertolero, via Ospedale 18.
Ingegneria Sanitaria (L'), diretta dall'ing. F. Corradini, v. S. Quintino 33.
Moderno Zoojatra (Il), v. Saluzzo 9.
Rivista amministrativa del Regno. Dirett.: Aliberti avv. cav. Paolo, v. Giannone 12.
Rivista di Filologia, Libreria Loescher, via Po 19.
Rivista di Psicologia, diretta dal dottor Scarpa G. V., via Corte d'App. 11.
Zootecnico (Il), fondato nel 1875 dal prof. cav. Ant. De Silvestri, via Pisa 45.

Giornali di Letteratura, Arte e Sport.

Bollettino del Club Alpino Ital., Dirett.: prof. Carlo Ratti, v. Alfieri 9.
Canzoniere Musicale (Il), *Edit.* Amprimo, frat. e Gagliardone Roberto, v. Barolo 29.
Flora letteraria (La), Dirett. prof. G. A. Silvestri, v. Carlo Alberto 31.
Gazzetta del Popolo della Domenica, letteraria, artistica, scientifica illustrata, via Quattro Marzo 12.
Gazzetta Letteraria, giornale settimanale. L. Roux e C., via Davide Bertolotti 1 e Galleria dell'Industria Subalpina.

L'Osservatore Scolastico
DIRETTORE: Prof. Giulio Cesare Mascarelli
EDITORI: G. B. Paravia e C.
Via Garibaldi, 23 e via Arsenale, 29.
Giornale d'Istruzione e di Educazione
Abbonamento: Un anno L. 6 — Semestre L. 3,50

Giornale delle Donne, via Po 1.
Giovedì (Il) Letture popolari illustrate, curiose, allegre. Editori: Speirani Giulio e figli, via Genova 3.
Novelliere illustrato (Il), Editori: Speirani Giulio e figli, v. Genova 3
Pubblico (Il) periodico ideologico. Dirett.: C. Amery, v. Sagliano 1.
Pungolo (Il) Piccolo corriere di ginnastica educativa, Organo ufficiale della Società ginnastica. Direttori: prof. Giangiacomo Galizzi e Edoardo Rocci. Direzione ed Ammin., via Finanze 13.
Rivista Musicale Italiana, Periodico trimestrale: Editori: Bocca fratelli, via Carlo Alberto 3.
Rivista Nautica, Marina militare e mercantile e Sport nautico. Cav. cap. Luigi Capuccio, Dirett. Galleria Subalpina p. nobile.
Rivista Velocipedistica (La), unico giornale del genere che sin dal 1883 si pubblichi in Italia. Amministrazione: v. Venti Settembre 62, p. 1.
Silvio Pellico, periodico settimanale, Editori: Speirani e figli, v. Genova 3.
Traforo universale (Il), Editori: Amprimo frat. e Gaghardone Roberto, v. Barolo 29.
Venerdì (Il) della Contessa, miniatura settiman. letteraria e di cronaca mondana elegante, Direz.: v. Venti Settembre 62.

Giornali Teatrali.

Scena Illustrata (La), Dirett. della figliale in Torino: Enrico Balp, v. Baretti 18.
Carmen, Dirett.: Emilio Bienca; Redatt.: Luigi Arditi: Direz.: v. S. Tommaso 24.

Giornali Didattici e Pedagogici.

Collaboratore (Il) della Scuola, *Monitore settimanale letterario-didattico-educativo.* Direttore: Giozza prof. Pier Pacifico. Direzione, c. Vitt. Em. II, 70.
Didattica del Collaboratore della s... Direttore: Giozza prof. Pier Pacifico. Vitt. Em. II. 70.
EDUCAZIONE (L') DEI BAMBINI Giornale illustrato per le fam... gli Istituti infant.. Dirett.: Paolini e Pilotti: edit.: G. B. Paravia e C., v. Garibaldi 23. Abbonamento annuo L. 5
GRANELLIN DI SALE, ... ricreativo illustr., compilato ... femm. Monti-Alby. Edit.: G. B. Paravia e C., v. Garibaldi 23 e Arsenale 29. Abbonamento annuo L. 6.
Guida (La) a' lavori femminili per le ... per le famiglie. Dir., c. Vitt. Em. II.
Guida del Maestro elementare, ... gina Margherita 180.
Innocenza (L'), periodico settim. ed... Speirani, via Genova 3.
ISTITUTORE (L'), foglio settimanale Didattica per le Scuole Elem. Direttore **Prof. Guiscardo Grammatica**, Editori G. B. Paravia e C., v. Garibaldi 2 Arsenale 29. Abbonam. annuo L. 2.
Italian News, Litogr. Giani Luigi, ang... vie Princ. Amedeo e Accad. Albertina.
Italienischen Nachrichten, Litogr. G... Luigi, angolo v. Princ. Amedeo e ... l'Accademia Albertina.
La Lingua francese nelle Scuole se... darie d'Italia. Periodico quindicina... diretto dai professori Candido Gh... e Giustino Dogliani. Editori, Pe... G. B., via Garibaldi 15.
OSSERVATORE (L') SCOLASTICO Direttore prof. G. C. Mascarelli. Edit... G. B. Paravia e C., v. Garibaldi ... e v. Arsenale 29. Abbon. annuo L. ...
Maestro Italiano (Il), dirett. prof. G. ... Silvestri, v. Carlo Alberto 31.
Nuovo Osservatore (Il), Periodico di... tico letterario. Direttore: C. Ferro... Tip Frat. Canonica, v. Botero 8.
Scuola Nazionale (La), Direttore: prof. R... naldi; edit.: Scioldo, c. Re Umberto ...
Unione (L') dei Maestri elem. d'Italia, D... prof. A. Silvestri, v. Carlo Alberto 3...
Vacanza (La), Periodico settim. Edit... Speirani Giulio e figli, v. Genova ...

Granellin di Sale Giornaletto ricreativo illustrato.
COMPILATO
nell'Istituto Monti-Alby
Editori: ***G. B. Paravia e C.***
Via Garibaldi, 23 e via Arsenale, 29.
Abbonamento (*Italia:* Trimestre L. 2 - Semestre L. 3.50 - Un anno L. 6.
(*Estero:* Cent. 50 in più per trimestre.

Giornali Industriali, Agricoli e Finanziari.

... Italiana, Bollettino uffiziale del ... per lo sviluppo della coltura ... delle Api, via Garibaldi 5.
... tipografico, Fonderia Nebiolo, ... R. Parco 3.
... delle Assicurazioni. Poncini ... Celso, v. Mazzini 2.
... gen. delle Estrazioni finanz., ... San Francesco da Paola 13
... Commerciale, Direttore: Ramelli ... Gius., v. Genova 2, p. 2.
... (Il), Giornale bisettimanale. ... commerc. e finanz. e di assicur... abbonett. dei protesti cambiari, e degli atti del Genio civile e Militare. Direzione: Carlo minetto. v. S. Teresa 7, ... delle Campagne, via Urbano ... 5.
... (Il), Giornale mensile. Direzione: via Ormea 3.
... dell'Industria serica. Direttore: ... cav. Gio. B.; Redattore: ... geom. Alessandro ; Direz., e ... v. S. Francesco da Paola 43.
... Ufficiale delle Strade Ferrate, ... Navigazione, Telegrafia e Poste ... Regno, fratelli Pozzo, via Nizza 12.
... dei Campagnuolo; Messaggiero ... Agricoltori. Direttore: prof. ing. ... v. Venti Settembre 64.
... Italo-Franco-Anglo-Americane (Le), ... dei mercanti sarti, Edit. Raffi... ... Vitt., v. Po 2, Tip.-Lit. Frat. Pozzo.
... Agricolo (Il), v. Ormea 3.
... (Il) delle Strade Ferr. Direttore: ... cav. Giovanni, via Finanze 13.
... (L') e l'Agricoltura, giornale ... illustr. dei frat. Roda. Direz.: ... 2; Tip. Ed. Gazz. del Popolo.
... (Il), Rivista illustr. delle nuove ... e Scoperte, v. Berthollet 27.
... industriale, con illustrazioni. ... via della Zecca 11.
... d'agricolt., v. Venti Settem. 64.
... economica, Dirett. Goletti Alberto, ... via Maria Vittoria 16.

Giornali umoristici.

Fischietto (Il). Direz.: v. della Palma 2.
Luna (La). Direz.: v. della Palma 2.
Pasquino, via S. Massimo 55.

Giornali religiosi.

Ateneo (L') religioso. Teol. L. Biginelli, Tip. Ferrero e C., v. Quartieri 2.
Bollettino Salesiano, Tipografia Salesiana.
Buona settimana (La), Editori: Speirani Giulio e figli, v. Genova 3.
Cuore (Il) di Maria, Tip. Emporio Cattolico, v. S. Donato 31.
Letture Cattoliche, Tipografia Salesiana.
Unioni operaie cattoliche (Le), v. Arcivescovado 12.
Zelatore del culto della Sacra Famiglia. Pietro Marietti, c. Vittorio Em. II, 104.

Giornali diversi.

Aracne (L'), Rassegna mensile illustr. di disegni, ricami, stoffe e merletti, Dir. e Amm., v. Nizza 12, Tip.-Lit. Frat. Pozzo.
Birichina (La), Direzione: v. Galliari 7.
Birichin (L'), Direzione: v. Ospedale 35.
Bollettino della R. Prefettura, Tip. Spandre e Lazzari, v. Mazzini 40.
Cronaca dei Tribunali, Tip. Festa, Origlia e C., v. Ospedale 35.
Foglio period. della R. Pref. per gli annunzi, Tip L. Roux e C., v. Davide Bertolotti 1.
Gara degli Indovini (La). Editori: Giulio Speirani e figli, via Genova 3.
Gazzetta Subalpina (Compare Bonom), Dirett. prop. Cominetti Annib. Arcole, Gall. Subalpina p. 1.
Gianduja, Direzione, via Parini 5.
Grido del Popolo (Il), Organo del Partito dei Lavoratori Italiani. Direzione: via Ormea 34.
Libreria (La), Periodico quindicinale, L. Roux e C., v. Davide Bertolotti 1.
Mandolino (Il). Giornale Letterario Musicale quindicinale. Direzione: via San Tommaso 5.
Voce dell'Operaio (La). Direzione: via dell'Arcivescovado 12.

L'Educazione dei Bambini DIRETTORI: Prof.ri **Paolini** e **Pilotti**
EDITORI:
G. B. Paravia e C.
Via Garibaldi. 23 e v. Arsenale, 29.
Giornale illustrato per le famiglie e per gli Istituti infantili.
Abbonamento: Per un anno L. 5 — Semestre L. 3.

Corrispondenti Torinesi di Giornali politici quotidiani.

Sobrero Cesare, v. Venti Settembre 44	**La Sera**	*Milano.*
	Il Mattino	*Napoli.*
	Don Marzio	*Napoli.*
Amistà G., v. Ettore Sonnaz 1	**Il Cittadino**	*Savona.*
Armandi avv. cav. G. I., v. S. Massimo 4	**Perseveranza**	*Milano.*
B Alp., v. Baretti 18	**La Venezia**	*Venezia.*
	La Sentinella Bresciana	*Brescia.*
	L'Arena	*Verona.*
	L'Italia Centrale	*Reggio Emilia.*
Beniamino Carlo, v. del Carmine 11	**Epoca**	*Genova.*
Bernardi dott. Carlo, v. della Rocca 49	**Il Parlamento**	*Roma.*
Bertolotto G., presso il Banco di Napoli.	**Secolo XIX**	*Genova.*
	Cittadino	*Savona.*
Bossinelli Guido, v. Urbano Rattazzi 1	**L'Arena**	*Verona.*
Clemente prof. Antonio, c. Vitt. Em. II, 84	**Corriere Mercantile**	*Genova.*
Ferrari Guglielmo, v. Davide Bertolotti 1.	**Budapesti-Hirlap**	
	English Trade Journal	*London.*
Ferraudi Federico, v. Davide Bertolotti 1.	**Italia di Montevideo** (America)	
Frementini Vitt. P., v. Venti Settem. 8	**Adriatico**	*Venezia.*
	Il Pensiero	*Nizza.*
	Il Veneto	*Padova.*
	Indipendente	*Trieste.*
	Roma	*Napoli.*
Gandolla Gio., v. Urbano Rattazzi 7	**Il Commercio**	*Milano.*
	Il Sole	*Milano.*
Griglio avv. Giacomo Amilcare, v. Nizza 9	**Tresa**	*Luino.*
Gulinelli avv. Albino, ☎, v. S. Anselmo 4	**Riforma**	*Roma.*
Loy-Murgia C., v. S. Franc. da Paola 10 *bis*.	**L'Avvenire di Sardegna**	*Sardegna.*
Mosca Oreste, v. Legnano 1	**Secolo**	*Milano.*
	Commercio	*Milano.*
	Corriere di Napoli	*Napoli.*
Musso avv. Federico, p. Castello 22.	**L'Opinione**	*Roma.*
	Resto del Carlino	*Bologna.*
	Événement	*Parigi.*
	La Nazione	*Firenze.*
	Fanfulla	*Roma.*
Pich avv. Carlo, v. Venti Settembre 62	**Paris Vélo**	*Parigi.*
Picolli Gius. Federico, v. Lagrange 47	**Lombardia**	*Milano.*
	Corriere Italiano	*Firenze.*
	Adige	*Verona.*
Piero A., v. Silvio Pellico 8	**Tribuna**	*Roma.*
Pizzorni Vittorio Em., v. Maria Vittoria 26	**Corriere delle Puglie**	*Bari.*
	Italia Commerciale	*Napoli.*
	Italia del Popolo	*Milano.*
	Corriere dell'Isola	*Palermo.*
	Fieramosca	*Firenze.*
	Giornale di Sicilia	*Palermo.*
Rossi G. Dario, v. della Zecca 10	**Isola**	*Sassari.*
	Mattino	*Milano.*
	Roma	*Napoli.*
	Toscana	*Livorno.*
	Il Paese	*Napoli.*
Serra cav. Gian Giac., v. Princ. Amedeo 51	**Gazzetta di Catania**	

Soggia avv. Giorgio, c. Vitt. Em II, 29	**Vesuvio**	*Filadelfia*
Polesco Vitt., c. Vitt. Eman. II, 58	**Gazzetta dell'Emilia**	*Bologna.*
Traversino Cesare, v. Pio Quinto 8	**Il Diritto**	*Roma.*
	Corriere della Sera	*Milano.*
Vincent ing. Edoardo, v. Lamarmora 14	**Figaro**	*Parigi.*
	Caffaro	*Genova.*
	Gazzetta di Venezia	
Zucco prof. F. E., v. Thesauro 8	**La Sera**	*Milano.*
	Giornale di Sicilia	*Palermo.*
	Ravennate	*Ravenna.*

Corrispondenti diversi.

Clemente prof. Antonio, c. Vitt. Em. II, 84	**Bellini di Catania**	
	La Lanterna di Pinerolo	
Cuneo Luigi, v. S. Agostino 14	**Revue Universelle Internationale Illustrée**	*Ginevra.*
	Gazzetta dei Prestiti	
Gandolfo Gio., v. Urbano Rattazzi 7	**Il Corriere di Novara**	
	I fallimenti	
	Il Trovatore	*Milano.*
Gioachino A. M., c. Vinzaglio 15	**Gazzetta di Mondovì**	
Magnasco Tom. Ed., v. Venti Settem. 62	**Cronaca Bizantina Illustrata**	*Roma.*
	Le Vélocipède Illustré	*Paris.*
	La France Vélocipédique	*Lyon.*
	La Rivista Velocipedistica	*Torino.*
Moreno Giuseppe, v. Napione 16	**Illustrazione Militare Italiana**	*Milano.*
	Illustrazione Italiana	*Milano.*
	Monde Illustré	*Parigi.*
Musso avv. Federico, p. Castello 22.	**L'Arte drammatica**	*Milano.*
	La Nuova Pinerolo	*Pinerolo.*
Penna F. E., v. Accademia Albertina 35	**Rivista Teatrale Melodrammatica**	*Milano.*
	Stalille	*Firenze.*
Pich avv. Carlo, via Venti Settembre 62	**Le Cycle**	*Parigi.*
	L'Arte di Trieste	
Seria cav. G. Giac., v. Principe Amedeo 51	**Gazzetta dei Teatri**	*Milano.*
	Bayreuther-Blätter für Allgemeiner Richard Wagner Verein di Berlino	*Bayreuth*
Polesco Vitt., c. Vitt. Eman. II, 58	**Scena Illustrata**	*Firenze.*
Zucco prof. F. E., v. Thesauro 8		

Presso la Libreria G. B. PARAVIA e C., via Garibaldi, 21-23 trovasi il

CORSO COMPLETO

DI

STENOGRAFIA ITALIANA

secondo il sistema GABELSBERGER-NOE

esposto in XXI Lezione da RAFFAELE O. D'ISOLA

Con numerosi Esempi ed Esercizi pratici

e col **Carattere Stenografico intercalato nel testo**

Prezzo L. 3,50.

INSEGNAMENTO SUPERIORE

Regia Università
Via Po 17.

Rettore.

Graf Arturo, dott. uff. ✻, ✉, prof. di Letteratura ital., c. Vinzaglio 17.

Consiglio Accademico.

Il Rettore, *Presidente.*

Membri

Naccari dott. Andrea, uffiz. ✻, ✉, prof. di Fisica sperimentale, v. sant'Anselmo 6.

Mattirolo prof. Luigi, grand'uffiz. ✉, uffiz ✻, preside della Facoltà di giurisprudenza, c. Vitt. Em. II, 16.

Tibone Domen., dott. uff. ✻, ✉, preside della Facoltà di medicina e chirurgia, via Ospedale 40.

Bobba dott. Romualdo, comm. ✻, ✉, preside della Facol. di lettere e filos., via Garibaldi 45.

D'Ovidio dott. Enrico, comm. ✉, uffiz. ✻, Preside della Facoltà di Scienze matem., fisiche e naturali, c. Oporto 30.

Lessona Michele, dottore, comm. ✻ e ✉, senat. Dirett. della scuola di farmacia, palazzo Carignano.

Anselmi Giorgio, comm. ✉, ✻, prof., preside della Facoltà di Giurisprudenza, ultimamente uscito d'ufficio, v. Venti Settembre 78.

Foa prof dott. Pio, ✉, c. Valentino 40.

Cipolla conte Carlo, uff. ✉, membro eletto dalla Fac. di lett. e filos., v. Sacchi 4.

Segreteria

via Po 15, piano 2.

Cravosio prof. Luigi Vitt. ✻ e ✉, comm. O. S. M. cav. di Cr. di Portogallo. *Dirett.*, via Passalaqua 4.

Salvaj Angelo, ✉, *segret. di 2ª classe*, addetto alla Facoltà di Medicina e Chirurgia, v. Carlo Alberto 43.

Aceto dottor Luigi, *vice-segretario*, addetto alla Facoltà di Giurisprudenza, v. Donati, 14.

Gorrini dott. Giov. *vice-segretario*, presso il Minist. della Pubbl. Istruz, *comandato*, v. Po 15.

Cavanna Ant., *vice-segretario*, addetto alla Facoltà di Scienze e all'Ufficio per l'abilitazione all'insegnamento delle lingue straniere e Scienze naturali Nizza 43.

Sassi avv. Camillo, *vice-segretario*, addetto alla Facoltà di lettere e Filosofia e alla Scuola di farmacia, v. S. Massimo 5.

Cardenas conte Francesco, *vice-segretario* addetto all'ufficio di Protocollo generale e Archivio, via dei Mille 33, p. 1.

Berlenda Luigi, *impiegato straordinario*, via Belvedere 3, p. 2.

Zaccone Annibale, ✉, *impiegato straord.*, v. Galliari, 8.

Economato e Cassa.

Ruzzanti avv. Giovanni ✻, ✉, *econ. di 1ª classe*, con titolo e grado di *segret. di 1ª cl.*, v. Po 13, Palazzo dell'Università.

Nozari Francesco, *impiegato straordinario*, via Montebello 22, p. 4.

Amministrazione del Regio Collegio Carlo Alberto per gli studenti delle Provincie

Via Po 15, p. 2.

Consiglio Direttivo

Il Rettore dell'Università ne è Presidente, e ne sono Membri i Presidi delle Facoltà, il Direttore della Scuola di Applicazione per gli Ingegneri e il Direttore della Scuola di Farmacia.

Segreteria

Aceto Luigi, predetto, *incar. delle funz. di segretario.*

Cardenas Francesco, pred., *incaric. delle funzioni di contabile.*

Commissione Amministrativa del Consorzio Universitario

Presidente

Il Rettore, predetto.

Membri

Tibone Domenico, predetto, Consigliere Provinciale, deleg. dal Consiglio prov., v. dell'Ospedale 40.

Cibrario Giacinto, avv. ✉, Consigl. Prov., Deput. al Parlam., deleg. dal Consiglio prov., via Fabro 2.

Gaberti avv. Emilio comm. ✉, Consigl. Munic., deleg. dal Consig. comunale, v. Alfieri 24.

Carle avv. Gius., comm. ✻, ✉, Consigl. Munic., Membro del Cons. sup. di pubblica istruz., deleg. dal Consigl. comun., Statuto 15.

Lazzero Giulio, dott., comm. ✉, uffiz. ✻, Senat. del Regno, deleg. dalla R. Accad. delle Scienze, v. Baretti 36.

Ruzzanti Gio., predetto, *segret. contabile.*

Commissione Amministrativa dell'Istituto Dionisio

Eretto in Corpo Morale con RR. Decreti 25 marzo e 15 luglio 1880.

Il Rettore, predetto, *Presidente.*

Membri

Mattirolo Luigi, predetto.

Carle Gius., predetto, nomin dal Minist.

Nani Cesare, ✻, ✉, nom. dal Ministero, c. Vitt. Em. II, 6.

Ruzzanti Giovanni, predetto, *Tesoriere e Segretario contabile*, via Po 13.

Facoltà di Giurisprudenza.

Mattirolo Luigi, nella Proced. civ. e Ordinam. giud., *preside*, c. Vitt. Em. II, 16.

Carle avv. Giuseppe, comm. ✻, ✉, nella Filosofia del diritto, piazza Statuto 15.

Nani avv. coll. Cesare ✻, ✉, nella Storia del diritto italiano, c. Vitt. Em. II, 6.

Ronga Giov., ✻, ✉, nelle istituz. di dir. romano, v Garibaldi 24.

Brusa avv. Emilio ✻, uffiz. ✉, nel diritto e procedura penale, c. Vitt. Em. II, 98.

Cognetti De Martiis avv. Salvatore, ✻, comm. ✉, nell'econ. politica, v. della Rocca 36, p. 2.

Chironi Gianpietro, avv., ✉, nel diritto civile, via Bonafous 7.

Fusinato Guido, dott., ✉, nel diritto internazionale, v. Montebello 21, p. 3.

Professori straordinari

Germano dott. aggr. Michele, ✉, nel diritto commerc., via Consolata 8.

Ferroglio dott. agg. Gaetano, ✉, nella statistica, v. Corte d'Appello 9.

Incaricati

Carle prof. Gius., predetto, nella storia del diritto romano.

Nani prof., pred., nell'Esegesi sulle fonti del Diritto.

Castellari dott. aggr. Giovanni, nel diritto canonico, via Garibaldi 24.

Cattaneo Riccardo Gaudenzio, dott. aggr., nell'introduz. allo studio delle scienze giurid. ed instituz. di diritto civ., via S. Dalmazzo 16.

Garelli Alessandro, ✉, nell'insegn. della scienza delle finanze e del diritto finanziario, c. Vitt. Em. II 78.

Ballerini-Velio Gius., ✉, nell'insegn. della scienza delle finanze e del diritto costit., c. Palestro 4.

N N. nella Legislaz. civile comparata.

Brondi Vitt., dott., nel Diritto ammin. e Scienza dell'amministr., v. Juvara 18.

Lombroso prof. Cesare, dott. uff ✉, nella medicina legale, v. Legnano 26.

Docenti privati con effetto legale.

Ballerini-Velio Giuseppe, predetto, nella Storia delle costituz. estere, con Studii comparativi fra le varie costituzioni.

Amar avv. Moise, nel diritto indust., via Venti Settembre, 54.

Tedeschi avv. Felice, uffiz. ✉, dott., nel diritto civ., via Consolata 1.

Rossi Virgilio, dottore, nella statistica (Napoli).

Benevolo Feder., avv., nel diritto e procedura penale, v. Nizza 27.

Righini di Sant'Albino Carlo, avv., nel diritto e proc. penale, via Consolata 2.

Ruffini Francesco, dott., nel diritto ecclesiastico, c. Oporto 38.

Brezzo Camillo, avv. nel Diritto Civile, p. Solferino 8.

Paletta Federico, avv. nella Storia del Diritto Italiano, v. della Rocca 14.

Masè-Dari avv. Eugenio, nell'economia politica, v. Garibaldi 5.

Brondi Vitt., predetto, nel Diritto ammin.

Canonico Tancredi, Gr. uffiz. ✉, comm. ✻, Senat. del Regno, cons. di Cassazione, prof. emerito, v. Ferruccio 7 (Roma).

Dottori aggregati

Gariazzo Carlo Placido, ✻, ✉, avv. coll., v. Ospedale 40.

Berardi Luigi Camillo, ✉, avv. colleg., v. delle Scuole 11.

Mattirolo Luigi, predetto.

Ronga Giovanni, predetto.

Gerini Virgilio, avv. coll., v. Bellezia 2.

Delvitto Giov., ✉, avv. coll., c. Palestro 5.

Germano Michele, predetto.

Gianolio Bartolomeo, comm., ✠, Deputato al Parlamento, v. Genova 27.
Pasquali Ernesto, Deputato al Parlam., v. Garibaldi 59.
Ferroglio Gaetano, predetto.
Carle Giuseppe, predetto.
Garelli Aless., ✠, c. Vitt. Em. II, 78.
Ballerini-Velio Gius., ✠, c. Palestro 4.
Nani Cesare, predetto.
Porcu-Fara Stanislao, v. Gaud. Ferrari 8.
Castellari Gio., predetto.
Sciacca Gaetano
Cattaneo Riccardo Gaudenzio, via san Dalmazzo 16.

Facoltà di Medicina-Chirurgia.

Tibone Domenico, predetto, *Preside*.
Bruno Lorenzo Grand'Uffiz. ✻, e ✠, Senatore del Regno nella medic. operat. e nella clinica chirurgica, v. Cavour 5.
Tibone Dom., pred., nell'ostetricia teorico-pratica, clinica ostetrica e ginecologica.
Bizzozero dottor Giulio, predetto, nella patologia generale
Lombroso Cesare, predetto, nella medicina legale, v. Legnano 26.
Reymond Carlo, ✻, ✠, nell'oftalmoiatria e nella clinica oculist., v. S. Dalmazzo 15.
Mosso dott. Ang., comm. ✻, uffiz. ✠, nella fisiol. umana, via Madama Cristina 34.
Giacomini Carlo, ✠. Dirett. dell'Istituto anatomico, nell'anatom. umana, descrittiva e topografica, c. Vitt. Em. II, 18.
Bozzolo dott. Camillo, comm. ✠, nella clinica med. generale, v. della Rocca 49.
Foà prof. Pio, ✠, pred. nell'anat. patolog., c. del Valentino 40, p. 2.
Pagliani dott. Luigi, comm. ✠, uffiz. ✻ direttore della Sanità pubbl. presso il Ministero dell'Interno, nell'igiene.

Professori straordinari

Fissore Gius., dott. aggr., ✻, nella patolog. spec. medica, v. della Consolata 15.
Forlanini dott. Carlo, nella clinica med. propedeutica, via Galliari 27.
Giacosa dott. Piero, nella materia medica e farmac. sperim., c. Vitt. Em. II, 94.
Perroncito prof. Edoardo, comm. ✠, nella parassitologia, c. del Valentino 40.
Giovannini Sebastiano, dott., nella dermopatia e sifilopatia, v. S. Francesco da Paola 36.

Incaricati

Naccari prof. Andrea, predetto, nella fisica per gli studenti di medic. e farmacia.
Fileti prof. Michele, ✠, nella chimica per gli studenti di med. e farm., v. Po 16 e 18.
Lombroso profess. Cesare, predetto, nella psichiatria e clinica psichiatrica.
Foà prof. Pio, predetto, nella batteriologia.
Giacosa Piero, predetto, nella chimica fisiologica.
Mo Girolamo, dott. aggr., ✻, ✠, nella medicina operativa, in supplenza, titolare, v. S. Franc. da Paola 37.
Gradenigo Giuseppe, dott., nell'otoiatria, c. Vitt. Em. II, 44.
Grandis Valentino, dott. nella Tecnica fisiologica, c. Vitt. Em. II 29.
Bordoni-Uffreduzzi Guido, dott. ✠, nell'Igiene, in supplenza al titolare, v. S. Franc. da Paola 8.
Carle Ant., dott., comm. ✠, nella Patol. speciale chirurgica e nella clinica chirurgica, c. Re Umberto 17.

Docenti privati con effetto legale.

Bergesio Libero, nell'ostetricia, p. Carlo Emanuele II, 9.
Falchi Franc., nell'istologia norm. e patol. dell'occhio nell'Università di Pavia.
Bono Gio. Batt., ✠, nell'oftalmoiatria, via Po 31.
Lava Giov., nella patologia speciale medica, v. S. Francesco da Paola 38.
Graziadei Bonaventura, ✠, ✻, nella diagnostica medica, c. Oporto 12.
Sperino dott. cav. Gius., nell'anat. descritt. e topografica, via Andrea Provana 1.
Martinotti Giov., nell'anatomia patologica, prof. ordin. nell'Univer. di Siena
Carle Ant., comm. ✠, nella propedeutica chirurgica, c. Re Umberto 17.
Ciartoso Luigi, nella diagnostica chirurgica, v. Ospedale 5.
Bordoni-Uffreduzzi Guido, ✠, nella patologia gener., v. S. Franc. da Paola 8.
Marro Antonio, nella clinica psichiatrica, v. Giulio 22.
Silva Bernardino, nella patologia speciale medica nell'Università di Pavia
Mya Giuseppe, nella patologia speciale medica nell'Istituto super. di Firenze.
Varaglia Serafino, nell'introduzione allo studio dell'anatomia e nell'anatomia umana descrittiva, v. S. Tommaso 7.
Lessona Filippo, nell'anatomia e fisiologia ostetrica, via S. Massimo 33.
Aducco Vittorio, nella fisiologia, nell'Università di Siena.
Bonome Aug., nella diagnostica anatomo-patologica con applicaz medico-legali nell'Università di Padova.
Maggiora-Vergano Arnaldo, nell'igiene nell'Università di Modena.
Oliva Valentino, nella patologia chirurgica, c. Vitt. Em. II, 100.
Gradenigo Gius., predetto, nell'otoiatria, c. Vitt. Em. II, 44.

Grandis Pietro, ✻, nell'igiene, professore straord. nell'Università di Genova.
Maggiori Adolfo, dott., nella chimica appl. all'igiene, p. Vitt. Eman. II, Roma.
Mainpurgo Bened., nella patol. generale, nell'Università di Ferrara
Mastravino Feder., nell'ostetricia e ginecologia, Genova.
Ottolenghi Salvat., nella medic. legale, nell'Università di Cagliari.
Mosso Ugolino, nella farmacologia, prof. nella R. Università di Genova.
Secondi Giovanni, nell'oftalmoiatria e clinica oculistica, v. Venti Settembre 79.
Pacinotti Gius., nell'istruz. d'anat. patol.
Grandis Valentino, nella fisiol., c. Vittorio Eman. II 29.
Pescarolo Bellom, nella neuropatologia, p. Vitt. Em. I, 12.
Motta Mario, nella chirurgia ortopedica, via Madama Cristina 33.
Salvioli Ignazio, nella Patol. gen., c. Valentino 40.
Carbone Tito, dott., nell'anatomia patol.
Mosso Giovanni, dott., nella chimica applicata all'igiene, c. Valentino, 10.
Carbonelli Giovanni, dott., nell'ostetricia e ginecologia, v. S. Massimo 33.
Caponotto Amedeo, dott., nella clinica chirurgica e medicina operativa.
Negro Camillo, dott., nella neuropatologia.
Dionisio Ignazio, dott., nella rino-laringoiatria.
Salavo Achille, dott., nell'igiene, addetto alla Direz. gen. sanità pubblica, Roma.
Peroni Giacomo, dott., nelle malattie veneree e sifilitiche, v. Venti Sett. 64.
Raineri Gius., dott., nell'ostetricia, medico prim. Osped. della Maternità di Vercelli.
Catterina Attilio, dott., nella Medicina operativa, assist. nella clinica chirurg. dell'Università di Padova.

Professore onorario ed emerito.

Giordano Scipione, comm. ✠, uffiz. ✻, prof. onorario, v. dei Mille 35.

Dottori aggregati.

Conti Matteo, ✻, ✠, prof. di anatomia patolog. nella R. Università di Genova.
Giordano Scipione, predetto.
Fissore Gius., predetto.
Molina Ang., uffiz. ✠, prof. di materia med. e terap. sperim. nella R. Univ. di Parma.
Tibone Domenico, predetto.
Laura Secondo, comm., ✠, c. Valentino 3.
Reymond Carlo, predetto.
Giudice Gio., c. Re Umberto 25 (Firenze).
Laura Giov. Batt., v. Cavour 41.
Bechis Ernesto, ✠, v. Genova 21.
Giacomini Carlo, predetto.
Berruti Gius., comm. ✠, ✻, p. Vitt. Em. I, 13
Mo Girolamo, predetto.
Novaro Giacomo Filippo, prof. ordin. di clinica chirurgica operativa nella Regia Università di Bologna.
De Paoli Erasmo, ✠, prof. ord. di clinica chirurgica Regia Università di Perugia.

Facoltà di Lettere e Filosofia.

Bobba Romualdo, comm. ✠, predetto, *preside*.
Vallauri Tommaso, comm. ✻, Gr. uff. ✠, Senat. del Regno, nella lett. latina, via Venti Settembre 8, p. 2.
Fabretti Ariodante, uffiz. ✻, ✠, comm. ✠, Senatore del Regno, nell'archeologia, palazzo dell'Accademia delle Scienze 4.
Schiaparelli Luigi, comm. ✻ e ✠, pred., nella storia antica.
Müller dott. Giuseppe, ✻, uffiz. ✠, nella letteratura greca, v. Po 43.
D'Ercole dottor Pasquale, ✻, ✠, nella filosofia teoretica, corso Siccardi 26.
Allievo Gius., comm. ✻, ✠, nella pedag. e antropologia, p. Statuto 13, p. 4.
Bobba Romualdo, ✻, comm. ✠, nella stor. della filosofia, via Garibaldi 45, p. 3.
Graf dott. Arturo, pred., nella letter. ital.
Cipolla conte Carlo, uffiz. ✠, nella storia moderna, v. Sacchi 4.
Pezzi Domenico, dott. aggr. ✠, nella storia comparata delle lingue classiche e neo-latine, v. Cavour 41.

Professori straordinari.

Rossi Francesco, ✠, nell'egittologia, via Principe Amedeo 6.
Cora Guido, ✻, ✠, nella geografia, corso Vitt. Em. II, 74.
Renier dott. Rod., ✻, ✠, nella storia comparata delle letter. neo-latine, c. Vittorio Eman. II, 90.
Pizzi dott. Italo, ✻, ✠, nella lingua e letterat. persiana, c. Vitt. Em. II, 16.

Incaricati.

Müller Giuseppe, predetto, nella lingua e letteratura tedesca.
D'Ercole Pasquale, predetto, nella filosofia morale.
Mosso prof. Angelo, pred., nella fisiologia
Pezzi Domenico, predetto, nella grammatica greca.
Cortese Giacomo, predetto, nella grammatica latina, c. Valentino 40.
Pizzi Italo, pred., nelle lingue semitiche.
Camus Giulio, ✠, nella lingua e letteratura francese, v. Montebello 24.
Stevens Giac., ✠, nella lingua e letteratura inglese, via S. Secondo 37.

Docenti privati con effetto legale.

Pezza dott. nobile Ettore, nella letteratura latina, v. Nizza 17
Stampini dott. Ettore, nella letteratura latina, Messina.
Novara dott. Andrea, nella letteratura italiana, c. Vittorio Eman. II, 4.
Salvioni dott. Carlo, nella storia comp. delle lingue classiche e neo-latine, nell'Università di Pavia.
Pizzi Italo, predetto, nella lingua araba.
Parodi dott. Ernesto Giuseppe, nella filologia neo-latina.
Valmaggi dott. Luigi, nella letteratura latina, v. Pastrengo 3.
Merkel Carlo, dott. nella Storia moderna, nell'Università di Pavia.
Cian Vittorio, dott. nella Lett. italiana, v. Berchet, 1.
Zuretti Carlo, dott. nella letterat. greca, v. Gioberti. 40.
Gabotto Ferdin., dott. nella Storia della letterat. in Italia durante il secolo XV, prof. nel R. Ginnasio di Bra.
Camus Giulio, predetto, nella lingua e letteratura francese.
Zuccante Giuseppe, dott., nella filosofia morale, c. Siccardi, 26.
Gorra Egidio, dott., nelle letterature neolatine, v. S. Quintino 5.

Professori onorari ed emeriti.

Berti S. E. Domenico, Gr. cord. ✻, Gr. croce ✪, ✠, ecc., ecc., primo segret. di S. M. pel Gran Magistero Mauriziano.
Coppino Michele, Gran croce ✻, Gr. croce ✪, Dep. al Parlamento Nazion.

Dottori aggregati.

Vallauri Tommaso, predetto.
Bertoldi Gius., Gr. uffiz. ✻, comm. ✪, Firenze.
Coppino Michele, predetto.
Neyrone Franc., ✻, ✪, v. Goito 2.
Gandino G. B., ✻, comm. ✪, prof. ord. di letterat. latina R. Univers. di Bologna.
Schiaparelli Luigi, predetto.
Peroglio Celestino, ✻, ✪, professore ordinario di geografia ed etnografia nella R. Università di Bologna.
Capello Andrea, ✻, professore nel Regio liceo Gioberti, p. Lagrange 1.
Allievo Giuseppe, predetto.
Garizio Eusebio, avv., ✪, professore nel Regio Liceo Cavour, p. Statuto 13.
Lanfranchi Vincenzo, ✪, prof. titolare nel Regio Ginnasio Superiore Massimo d'Azeglio, v. Ospedale 19.
Pezzi Domenico, predetto.
Papa Vincenzo, sacerdote, professore nel R. Liceo Cavour, v. Porta Palatina 2.
Hugues Luigi, ing., ✪, dirett. dell'Istituto tecnico Leardi in Casalmonferrato.
Rinaudo Costanzo, comm. ✪, ✻, dott. lett., filos., teol. e giuris., v. Robilant 2.
Luciano Pietro, prof. ordinario di filosofia teoretica nella R. Accademia Scientifico-Letteraria di Milano.
Ferrero avv. Ermanno, ✪, professore nella R. Accad. Milit., v. S. Quintino 19.
Ramorino Felice, ✪, prof. ord. di letteratura latina, nell'Istituto sup. di Firenze.
Cerrato Luigi, prof. di letteratura greca nella R. Università di Genova.
Corrado Corradino, ✪, prof. nel Regio Liceo Gioberti di Torino, via della Rocca 14.
Chinazzi Gius., ✪, libero docente di filosofia morale nella R. Università di Genova.
Fenocchio Michele, sacerdote, professore di filosofia nel R. Liceo di Carmagnola.
Rambaldi Emilio, prof. all'Istituto internazion. in Torino, v. Princ. Tomm. 16.

Facoltà di Scienze matematiche fisiche e naturali.

D'Ovidio Enrico, predetto, *preside.*

Professori ordinari.

Lessona Michele, predetto, nella zoologia.
D'Ovidio Enrico, predetto, nell'algebra e geom. analitica.
Naccari dottor Andrea, predetto, nella fisica sperimentale.
Spezia ing. Giorgio, ✪, nella mineralogia, via Accademia Albertina 21.
Fileti dott. Michele, predetto, nella chimica generale.
Basso dott. aggr. Gius., ✪, nella fisica matematica, v. Alfieri 14.
Gibelli dott. Gius., ✻, ✪, nella botanica, nel Palazzo dell'Orto botanico.
Jadanza dott. Nicodemo, ✪, nella geodesia teoretica, v. Madama Cristina 37.
Segre dott. Corrado, ✪, nella geom. superiore, c. Vitt. Em. II, 85.
Ceppi conte Carlo, comm. ✻, ✪, nel disegno di ornato e di architettura elem., v. Bogino 20.
Volterra dott. Vito, ✪, nella meccanica razionale, v. S. Quintino 45.

Professori straordinari.

Camerano Lorenzo, dott. aggr., nell'anatomia comparata, Palazzo Carignano.
Parona Carlo Fabriz., dott., nella geologia, Palazzo Carignano.
Peano dottor Gius., nel calcolo infinitesimale, c. Valentino 1.
Berzolari Luigi, dott. nella geometria proiettiva e descrittiva con disegno, v. Montebello 17.

Incaricati.

Pidvidio prof. Enrico, predetto, nella analisi superiore.
Basso prof. Angelo, predetto, nella fisiol. corso speciale per gli studenti di storia natur., di filosofia e di medic. veterin.).
Porro Francesco, dott., nell'astronomia, Palazzo Madama.
Segre Federico, dott., nella paleontologia, via Maria Vittoria 48.
Vivanti prof. Vito, predetto, nella meccanica superiore.

Assistenti alla Scuola di Disegno di Ornato e d'Architettura e Geometria proiettiva e descrittiva

Reycend ing. Camillo, comm. ✻ e dell'Ordine di Leopoldo del Belgio, corso Vitt. Eman. II, 44.
Lanetti ing. Lorenzo, v. Corte d'Appello 9.
Gandi ing. Costant., c. Vitt. Em. II, 78.
Fenzatti ingegn. Edoardo, per gli esercizi grafici, via delle Orfane 26.
Savoja ing. Gius., per gli esercizi grafici, v. Goffredo Casalis 51.
Vigo dott. Guido, per gli esercizi grafici, via delle Scuole 14.
Boggio Mario, dott., prof. di geom. proiett. nella R. Accad milit., c. S. Maurizio 36.
Sobrero ing. Giovanni, v. Maria Vitt. 19.

Assistente alla Scuola di algebra e geometria analitica

Cesarino Angelo, dott., v. Berthollet 27.

Assistente alla Scuola di calcolo infinitesimale

Vivanti dott. Giovanni, p. Castello, 25.

Assistente ai Corsi del 3° anno di matematica.

Segre dott. Francesco, v. Pio Quinto 13.

Docenti privati con effetto legale

Mattirolo dottor Oreste, uff. ✪, nella botanica nell'Università di Bologna.
Peano Giuseppe, predetto, nella geometria infinitesimale trattata sinteticamente.
Segre Federico, predetto, nella geologia.
Porro Francesco, dott., nell'astronomia, Palazzo Madama.
Ferrero Giorgio, dott., nell'ottica chimica, nell'Università di Messina.
Battelli Ang., dott., nella fisica sperimen., nell'Università di Pisa.
Zanotti-Bianco Ottavio, ing., ✪, nella geodesia teoretica, v. della Rocca 28.
Pagliani dott. Stefano, nella fisica sperimentale, Palermo.
Castelnuovo dott. Guido, predetto, nella geometria proiettiva.
Pieri Mario, pred. nella Geom. proiettiva.
Bettazzi Rod., dott., nel calcolo infinites., c. Vinzaglio, 9
Piolti Gius., dott., nella mineralogia appl., v. Saluzzo, 4.
Montemartini Clemente, dottore, nella chimico-fisica.

Professori onorari ed emeriti.

Menabrea S. E. conte Luigi Federigo, march. di Val Dora, cav. dell'Ord Supr. della SS. Ann., gran croce ✻, e ✪, ✠, comm. dell'Ordine Militare di Savoia, senatore del Regno, ministro di Stato.
Erba Giuseppe Bariol., comm. ✪, uff. ✻, v. Ospedale 20.
Siacci Franc., comm. ✪, ✻, Senatore del Regno Roma.

Dottori aggregati.

Erba Gius. Bartolom., predetto.
Martini Eligio, ✪, p. Vittorio Em. I, 18.
Fiorini Matteo, ✻, professore di geodesia nella R. Università di Bologna.
Mazzola Gius., ✪, prof. di matemat. nella R. Scuola tecnica Gius. Lagrange, via Bonafous 2.
Arnò Valentino ✻, ✪, v. S. Anselmo 24.
Basso Gius. predetto.
Ferraris Galileo, ing., uffiz. ✻, comm. ✪, professore ordinario di fisica tecnica e di elettrotecnica nel R. Museo industriale italiano, v. Venti Settem. 46.
Martel Edoardo, professore nel R. Liceo Gioberti, v. Mazzini 56
Camerano Lorenzo predetto.
Rosa Daniele, assistente al R. Museo di zoologia, via Carlo Alberto 44.

Bidelli delle varie Facolta

Talpone Gius., *Giurisprudenza*, v. Bava 1.
Bagarotti Luigi, *Med. Chir.*, v. Carena 8.
Astore Stefano, *Filos. e Lett.*, v. Po 13.
Vivaldi Giorgio, *Medicina-Chirurgia*, via Belvedere 11, p. 3.
Pelissetti Carlo, *Scienze matem., fisiche e naturali*, via Po 13, p. 4.

Inservienti della segreteria

Gatto Gius., *capo usciere*, v. Po 13, p. 1.
Sabre Carlo, 1° *usciere*, via Po 19, p. 4.
Boggio Agost., 2° *usciere*, v. Po 19, p. 4.
Vozza Carmine Celeste, 1° *portinaio dell'Università*, via Po 19.
Beltramo Agost., 2° *portinaio*, v. Po 13.
Mussino Ignazio, *servente straor.*, v. Po 13.

Scuola di Farmacia

Via Accademia Albertina 4.

Lessona Michele, predetto, direttore.

Professori

Lessona Michele, pred., nella zoologia.
Naccari dott. Andrea, predetto, nella fisica sperimentale.
Spezia ing. Giorgio, pred., nella mineral.
Guareschi dottor Icilio, ✠, professore ordinario, nella chimica farmaceutica e tossicologica, v. Assietta 1.
Fileti Michele, predetto, nella chimica.
Giacosa Piero, predetto, nella materia medica e farmacologia.
Mattirolo Oreste, predetto, nella botanica sistematica appl. alla med. e farmacia.
Parona Carlo Fabrizio, dott., predetto, nella geologia.

Docente privato con effetto legale

Garzino dott. Luigi, nella chimica farmaceutica e tossicologica.

Farmacisti aggregati

Mosca Luigi, ✻, comm. ✠, v. Mazzini 31.
Nallino, Giovanni, professore, Udine.

Scuola di Magistero

nella Facoltà di Filosofia e Lettere

Sezione Letteraria.

Graf Arturo, predetto, per la lingua e letteratura italiana.
Cortese Giacomo, predetto, per la lingua e letteratura latina.
Müller Gius., pred. per la letterat. greca.

Sezione di Filosofia.

D'Ercole Pasquale, predetto per la Filos.
Allievo Gius., predetto per la Pedagogia.

Sezione Storico-Geografica.

Cipolla Carlo, pred. per la Stor. moderna.
Schiaparelli Luigi, predetto per la Storia antica.
Cora Guido, predetto per la Geografia.
Bobba Romualdo, predetto, Didattica generale, v. Garibaldi 45.

Scuola di Magistero

nella Facoltà di Scienze Matematiche, Fisiche e Naturali

Naccari Andrea, pred., *Sezione di fisica.*
Fileti Michele, pred., *Sezione di chimica.*
D'Ovidio Enrico, pred., *Sez. di matematica.*
Parona Carlo, pred., *Sez. di scienze naturali.*

Istituto di scienze giuridico-politiche

Il Rettore della R. Università, *presid.*

Insegnanti
e programmi delle esercitazioni
per l'anno scolast. 1893-94.

Classe 1ª (*Diritto antico e medioevo*)

Nani Cesare, pred., studi e ricerche sugli più antichi statuti municipali.
Ballerini-Velio Gius., pred., studi sugli scrittori politici italiani.

Classe 2ª (*Diritto odierno*)

Fusinato Guido, pred., studi di legislaz. civile comparata.
Brondi Vitt., pred., studi sulla giustizia amministrativa.

Classe 3ª (*Scienze sociali ed economiche*)

Carle Gius., predetto, studi sulle istituz. sociali primitive.
Ferroglio Gaetano, predetto, trattati della vita economica. Dati relativi.
Brusa Emilio, ricerche sull'individualismo e sul socialismo nel diritto penale, c. Vitt. Em. II, 98.

Laboratorio di Economia politica.

Via Po 18.

Masè-Dari avv. Eugenio, direttore.

Gabinetto di Fisica

Via Po 13.

Naccari Andrea, predetto, direttore.
Monti Virgilio, dott., 1° assistente, via Cernaia 36.
Campetti Adolfo, dott., 2° assistente, via Po 13.
Jest cav. Carlo, macchinista, via Po 13.
Viroglio Gius., inserviente, v. Po 13.

Osservatorio Astronomico

Palazzo Madama.

Porro Franc., dott., predetto, astronomo agg., ff. di direttore, Palazzo Madama.
Rizzo G. B., dott., assist., per le osservazioni meteorologiche, Palazzo Madama.
Balbi Vittorio, dott., assist., per le osservazioni astronomiche, Palazzo Madama.
Collo Domenico, aiuto per la corrispondenza meteorologica, Palazzo Madama.
Castino Giacomo, custode, Palazzo Mad.

Gabinetto di Geodesia

Via Po 17.

Ludanza Nicodemo, ✠ predetto, direttore.
Antonetti Cesare, dott., assist., c. Vitt. Em. II, 19.
Fassetti Secondo, inserviente, v. Po 13.

Orto Botanico

presso il Castello del Valentino.

Cigalli Gius., predetto, direttore.
Peola Saverio, dott., 1° assist., v. Cavour 28.
Boscalioni Luigi, dott., 2° assistente, via Napione 6
Herrero Francesco, avv., assistente volontario, edifizio Orto Botanico.
Ferrari Enrico, conservat., v. Genova 21.
Pasta Gio., giardiniere-capo-custode.
Berrino Domenico, giardiniere-capo.
Crivello Francesco, giardiniere.
Pasta Francesco, id.

Laboratorio di Chimica generale

via Po 16.

Fileti Michele, predetto, direttore.
N. N., assistente.
Baldracco Giacinto, 1° preparat.
Donzio Giacomo, dott., 2° prep.
N. N., 3° preparatore.

Pasta Sebastiano, 1° inserviente.
Allora Gio., 2° id.

Istituto Anatomico

Ospedale S. Giovanni, via Cavour 31.

Giacomini Carlo, predetto, direttore.
Sperino Gius., predetto, settore capo.
Vanaglia Serafino, predetto, settore.
Rivero Alfonso, aiuto ai settori.

Bocco Gio Batt., capo inserv. e custode del Museo anatomico.
De Crutz Giuseppe, servente.
Scavenna Annibale, id.

Istituto Anatomo-Patologico

Ospedale S. Giovanni, via Cavour 31.

Foà Pio, predetto, direttore.
Cesaris Demel Antonio, dott. 1° settore.
Orlandi Edmondo, dott. 2° settore.

Cavallero Pietro, inserviente.

Laboratorio di Fisiologia

ang. v. Michelangelo
e corso Massimo d'Azeglio.

Mosso Angelo, predetto, direttore, via Mad. Cristina 34
Grandis Valent., 1° assistente, c. Vittorio Em. II, 29.
Patrizi Mariano, 2° assistente.
Benedicenti Alberico, dott., assist. straord.
Carli Antonio, allievo straordinario.
Ottolenghi Ern., id. id.
Treves Zaccaria, assistente volontario.

Mondo Giorgio, 1° inserviente.
Corino Luigi, 2° id.
Corino Gius., aiuto meccanico.

Laboratorio di Materia medica e Farmacologia

Corso Raffaello 30

Giacosa Piero, predetto, direttore, corso Vitt. Eman. II, 91.
Soave Marco, dott. assist., c. Raffaello 30.
Scofone Lor., dott. assist., c. Raffaello 30.
Grande Ernesto, dott. assist. volontario, c. Raffaello 30.

Viziale Carlo, inserviente, c. Raffaello 30.

Gabinetto di Patologia generale

Corso Raffaello 30.

Bizzozero Giulio, predetto, direttore.
Salvioli Ignazio, dott., assistente, corso Valentino 40.
Sacerdotti Cesare, dott. assist. straord.

Caudana Agostino, inserviente.
Coenda Michele, inserviente straordin.

Gabinetto d'Igiene

via Po 18.

Bordoni-Uffreduzzi Guido, pred., dirett.
Mazza Carlo, dott. assist., v. Berthollet 27.

Sola Gaspare, inserviente.

Gabinetto di Medicina legale

via Po 18

Lombroso Cesare, predetto, direttore, via Legnano 26.
Carrara Mario, dott. assistente.

Cabria Giovanni, inserviente.

Clinica Propedeutica
Ospedale S. Giovanni, via Ospedale 36

Forlanini Carlo, predetto, direttore, via Galliari 27.
Cavaliero Gaspare, dottore, assistente, v. Berthollet 31.
Riva-Rocci Scipione, dott., assistente, via Baretti 36.
Gagliardi Giacomo, dott., assist. volont.
Comerro Paolo, dott., assist volontario, c. Duca di Genova 4.

Bono Gius., inserviente, v. Galliari 27.

Clinica Medica
Ospedale S. Giovanni, via S. Massimo 24

Bozzolo Camillo, predetto, direttore.
Belfanti Serafino, dott., assistente.
Pescarolo Bellom, dott., assistente.
Sansoni Luigi, dott., assistente.
Battistini Ferdin., dott. assist. volont.
Colla Vitt., dott., assist. volont.

Arditi Luigi, inserviente.

Clinica Operativa
Ospedale S. Giovanni, via Ospedale 36.

Bruno Lorenzo, predetto, direttore.
Anglesio Martino, dott., 1° assistente.
Resegotti Luigi, dott., 2° assistente.

Clinica Chirurgica
Ospedale S. Giovanni, via Ospedale 36

Carle Antonio, predetto, ff. di direttore.
Ciartoso Luigi, predetto, assistente.
Martina Vincenzo, dott., assistente, via S. Anselmo 28.

Istituto Ostetrico
Via San Massimo 33.

Tibone Domenico, predetto, direttore.
Carbonelli Giovanni, dott., medico aiuto.
Gallia Vitt., dott., medico, 1° assistente.
Caviglia dott. Pietro, 2° assist.
Vicarelli Gius., dott., assist. volont.
Armissoglio dott. Filiberto, »
Armand dott. Luigi, »
Bodo dott. Luigi »
Viseggi dott. Carlo, »
Valle Olimpia, levat., levatrice maestra, v. S. Massimo 33.
Riolfo Severina, levatrice, 1ª assistente, v. Ospedale 44.
Ormani Luigia, levatrice, 2ª assistente, v. S. Massimo 33.

Bruno Angelo, portinaio-inserviente.

Clinica Sifilitica
Via dei Mille 56

Giovannini Sebast., predetto, direttore.
Coda Martino, dott. assistente, v. della Rocca 21.

Clinica Oftalmica
Via Juvara 19

Reymond Carlo, predetto, direttore, via S. Dalmazzo 15.
Baiardi Pietro, dott., 1° assistente. Ospedale oftalmico.
Bocci dott. Dante, 3°assist., v. Garibaldi 9.
Secondi Gio., dott. assist. volont. gratuito.
Gaudenzi Carlo, id.
Bossalino Domenico, dott., id.
Lavagna Giuseppe, dott., id.

Clinica Dermopatica
Ospedale S. Luigi, v. S. Chiara 40

Giovannini Sebastiano, pred., direttore.
Rondelli Alippio, dott., assistente.

Istituto Psichiatrico
Manicomio, via Giulio 22

Lombroso prof. Cesare, predetto, direttore incaricato, v. Legnano 26.
Roncoroni dott. Luigi, assistente, corso Vitt. Em. II, 6.

Peradotto Ant. Bas., inserv., v. Gioberti 71.

Laboratorio di Chimica farmaceutica
Via Accademia Albertina 4.

Guareschi Icilio, predetto, direttore.
Bruno Agostino, vice-dirett., preparatore.
Garzino Luigi, dott., preparatore.
Quenda Enrico, dott., assistente.

Chiarle Giacomo, 1° inserviente.
Pocchiola Giuseppe, 2° inserviente.
Audino Leandro, portinaio degli stabilimenti biologici nel Palazzo di S. Francesco da Paola, via Po 18.

Regia Scuola di Applicazione
per gli Ingegneri
al Reale Castello del Valentino.

Consiglio d'Amministrazione e di Perfezionamento.

Presidente

Cossa prof. Alfonso, comm. ✻, 🖃, *Dirett. della Scuola*, c. Vitt. Em. II, 87.

Consiglieri:

Berruti ing. Giacinto, comm. ✻, Grande uffic. 🖃, *Direttore del R. Museo Industriale italiano*, corso Vitt. Em. II, 70.
D'Ovidio prof. Enrico, ✻, comm. 🖅, *Preside della Facoltà di Scienze dell'Università*, corso Oporto 30.
Revcend prof. Angelo, ✻, comm. 🖅, *rappresent. la Scuola*, c. del Valentino 11.
Guidi prof. Camillo, 🖅, *Rappresentante Scuola*, Corso del Valentino 7.

Professori ed Assistenti

Uzielli dott. Gustavo 🖃, *prof. ordinario di mineralogia e geologia.*
Cossa prof. Alfonso, comm. ✻, 🖃, *Direttore della scuola, prof. ordinario di chimica docimastica*, c. Vitt. Eman. II, 87.
Revcend ing. Angelo, cav. ✻, comm. 🖃, *professore ordin. di architettura*, corso del Valentino 11.
Guidi ingegnere Camillo, 🖃, *professore ordinario di statica grafica e scienza delle costruzioni*, c. del Valentino 7, p. 2.
Feltarappa ing. Giulio 🖃, *professore ordinario di economia ed estimo rurale*, via Lagrange 29.
Penati ing. Cesare, 🖅 *professore ordinario di macchine a vapore e ferrovie*, via Orto botanico 30.
Cappa ing. Scipione 🖃, *prof. straordinario di meccanica applicata alle macchine ed idraulica*, via della Rocca 24.
Jadanza dott. Nicodemo, 🖃, *prof. straordinario di geometria pratica*, via Madama Cristina 37.
Lanino ing. Luciano, uff. 🖃, *prof. straord. di costruzioni stradali e idrauliche*, via Pio Quinto 15, p. 1.
Ronga avv. Giov. ✻, 🖃, *incaricato dell'insegnamento delle materie giuridiche*, via Garibaldi 24, p. 3.
Ferris ing. Domenico uff. 🖃, *incaricato dell'insegnamento della geometria descrittiva applicata*, c. Vitt. Em. II, 62.
Ragazzoni dott. Raffaele ✻, 🖃, *primo assist. alla scuola di chimica docimastica*, p. Carlo Felice 12, piano 2.
Crotta ing. Secondo, 🖃, *ass. alla cattedra di costruzioni*, via Mazzini 34.
Morelli Giacinto, 🖃, *assist. alla scuola di chimica docimastica*, v. Po 39.
Cerriana ing. Stefano, *assistente alla cattedra di costruzioni*, v. della Rocca 15.
Brayda ing. Riccardo, ✻, 🖅, *assist. alla cattedra di architettura*, via Siccardi 2.
Ferria ing. Gius. Gioachino, 🖃, *assistente alla cattedra di archit.*, v. S. Massimo 55.
Bolzon ing. Gius., *assist. alla cattedra di meccanica applicata ed a quella di economia ed estimo rurale*, v. Sacchi 18.
Gelati arch. Cimbro, *assistente alla cattedra d'archit.*, v. Villa della Regina 7*bis*.
Vottero ing. Giacomo, *assist. alla cattedra di macchine termiche*, via Mazzini 24.
Druetti ing. Alessandro, *assistente alla cattedra di mineralogia e geologia*, via Lagrange 36.
Ovazza ing. Elia, *assistente alla cattedra di meccanica e a quella di geometria pratica*, via Silvio Pellico 16.
Mussa ing. Teresio, *assistente alla cattedra di macchine termiche e di geom. descritt.* via Bonafous 8.
Baggi ing. Vitt., *assist. alla cattedra di costruzioni strad. e idr. ed a quella di geom. pratica*, v. dei Fiori 24, p. 2.
Jorio ing. Carlo, assistente alla Cattedra di geometria pratica, ed a quella di geometria descr. applicata, v. Mercanti 19.
Tiboldo Roberto, *assistente alla cattedra di chimica*, via Perrone 8.
Pagliano ing. Vittorio, 🖃, *assistente straordinario alla cattedra di architettura*, via Botero 14
Bertola ing. Francesco, *assistente straord. alla cattedra di architettura*, via Artisti 1.

Segreteria

Betrone avv. Luigi, ✻, 🖃, *segretario*, nel R. Castello del Valentino.
Troglia geom. Paolo, *vice-segret. di prima classe*, nel R. Castello del Valentino.
Blasi Santino, *vice-segr. di seconda classe*, v. Carlo Alberto 29.
Lubatti Celest., *Vice-Segret. di 3ª classe*, c. del Valentino 40.

Personale di servizio

Bottan Luigi, *custode e preparatore per la mineralogia e geologia*, via Accademia delle Scienze 2.
Bellino Gio. B., *bidello*, Castello Valentino.
Troglia Giuseppe, *portinaio*, id.
Siccardi Pietro, *inserv. capo*, id.
Valle Carlo, *inserviente*, id.
Grandi Agostino, *id.* id.
Gallo Domenico., *id.* v. Mad. Crist. 84.
Rio Chiaffredo, *id.* v. Campana 9.
Mya Michele, *inserv. straordinario*, via Valperga Caluso 28.
Balocco Pietro, *inserviente*, v. Catania 10.
Bussolino Gio. Batt., *inserviente straord.*, corso del Valentino 31*bis*.
Forlano Gio., *inser. straor.*, v. Mazzini 34.
Dejeronimis Valentino, *carpentiere*, Castello del Valentino.

Regio Museo Industriale Italiano
Via dell'Ospedale 32.

Fondatore e Direttore onorario
De Vincenzi comm. Giuseppe, Senatore.

Giunta Direttiva.

Presidente
Berti S. E comm. Domenico, deputato al Parlamento.

Membri nati
Berruti gr. uff. ✉, comm. ✻, ing. Giacinto, dirett del R Museo industriale.
Cossa dott. Alfonso, ✻, comm ✉, dirett. della R. Scuola d'applicazione per gli ingegneri.

Membri nominati dal Governo
Moreno ing. Ottavio comm ✉.
Abrate Ant., ✉, c. Emilia 4.

Membri nominati dal Consiglio Prov.
Rossi Angelo, Senatore.
Casana ing. Severino uff. ✉, Dep. al Parl.

Membri nominati dal Consiglio Comun.
Piana comm. ✉ Giovanni.
Peyron comm. ✉ ✻ ing. Amedeo.

Direzione.
Berruti comm ing. Giacinto, pred., *Direttore*, c. Vitt. Eman. II. 70.
Bonelli ✉, ingegn. Enr., *segr. capo*, via Sacchi 18.
Torta Giac, *segr. cont.*, v. S. Massimo 30.
Mazzola ing. Francesco, *vice-segretario*, via dei Mille 52.
Albino prof. Ciro Orazio, *applicato*, corso Vittorio Emanuele II, 127.

Conservatore delle collezioni
Jervis Guglielmo, ✻, uff. ✉, v. Principe Tommaso 30*bis*.

Personale insegnante
Rotondi ✉ ing. Ermenegildo, *prof. ord. di chimica analitica e tecnol.*, c. Oporto 35.
Ferraris ing. prof. Galileo, comm. ✉, ufficiale ✻, dott. coll., *professore ordin. di fisica tecnica e di elettrotecnica*, via Venti Settembre 46.
Tessari ing. Domenico, ✉, *prof. ord. di cinematica applicata alle macchine*, via Vanchiglia 21.
Vacchetta Gio., *prof. ordin. di ornato e disegno a mano libera*, v. Cavour 50.
Bertoldo ing. Gius., ✉, *prof. straord. di macch. termiche*, c. Re Umberto 46.
Penati ing. Cesare ✉, *prof. straord. di [illegible] di macchine*, via Orto Botanico 30.
Bottiglia ing. Ang. ✻, uff. ✉, *prof. straord. di statica grafica e composizione di macchine con relativo disegno*, v. Mazzini 21.
Bonacossa ing. Alessandro, *prof. straord. di metallurgia*, via Napione 5.
Thovez ing. Cesare, ✉, *prof. straord. di tecnologia meccanica*, c. Vitt. Em. II. 61.
Morra ing. Pietro Paolo, ✉, *prof. inc. di fisica gen. ed appl.*, v. Cavour 24.
Pastore ing. Giuseppe, *prof. inc. di mecc. razionale*, via Montebello 21, p. 1.
Bonelli ing. Enrico ✉, *prof. inc. di meccanica applicata e idraulica*, v. Sacchi 18.
Cossa comm. dott. Alfonso, predetto, *prof. incaricato di chimica applicata ai prodotti minerali*, c. Vitt. Eman. II, 87.
Cognetti De Martiis avv. Salv. comm. ✉, *prof. inc. di econ. industr.*, v. Rocca 36.

Assistenti ai diversi insegnamenti.
Testa dott. Andrea, *assist. alla cattedra di chim. anal. e tecnol.*, v. S. Quintino 18.
Morra ing. Pietro Paolo, ✉, *ass. alla cattedra di fisica tecnica*, predetto.
Pastore ing. Giuseppe, *ass. alla cattedra di cinematica appl.*, predetto.
Della-Sala-Spada Cesare, *assist. alla catt. di dis. ornam.*, via Amedeo Avogadro 41.
Galassini ing. Alfredo, *assist. alla cattedra di dis. di macch.*, p. Carlo Em. II, 9.
Pignone dott. Angelo, *assist. alla cattedra di chimica analitica e tecnologica*, via Carlo Alberto 36.
Mazzola ing. Francesco, *assist. alla catt. di composiz. di macchine*, predetto.
Decugis ing. Lorenzo, *assist. alla cattedra di tecnologia mecc.*, v. Pietro Micca 20.
Arnò ing. Riccardo, *assistente alla cattedra di fisica tecnica*, v. S. Anselmo 24.
Bacci ing. Carlo, *assistente alla cattedra di metallurgia*, v. Pietro Micca 20.
Ferrero ing. Michele, *assist. alla cattedra di macchine tecniche*, v. Gazometro 14.

Meccanico
Arbico Lorenzo, via dell'Ospedale 32.

Preparatore di fisica
Clerici Andrea, via dell'Ospedale 32.

Sezione Commerciale.
Aperta tutti i giorni festivi dalle 9 alle [illegible] e dalle 14 alle 17

Esposizione permanente di prodotti d'importazione e di esportaz.
Vedi **Museo Commerciale**, *pag.* 454.

Stazione Sperimentale Agraria
Via Ospedale 32.

Consiglio direttivo

Rappresentanti del Governo
Cossa comm. Alfonso, Direttore della R. Scuola d'Applicazione, *Presidente*.
Garelli comm. prof. Felice, Sen. del Regno.

Rappres. del Consiglio Provinciale
Perrone di San Martino barone Roberto.
Ambroggio avv. Alessandro, via Sant'Agostino 3.

Rappres. dal Consiglio Comunale
Arcozzi-Masino comm. Luigi.
Facconis cav. dott. Camillo.
König dott. Franc., ✻, *Direttore della Stazione Agraria*, v. Valperga Caluso 24.

Assistenti
Martinotti dott. Federico, v. Pio Quinto 14.
Nuvoli ing. cav. Risbaldo, via Cernaia 20.
Zay Carlo.

R. Scuola Superiore di Medicina Veterinaria
Via Nizza 52.

Direttore
Bassi prof. Roberto, ✻, ✉, v. Saluzzo 9.

Segretario economo
Torre Luigi, via Nizza 52.

Vice-Segretario
Tavella Domenico, via Nizza 52.

Professori ordinari
Bassi Roberto, predetto.
Brusasco Lor., ✻, ✉, v. Mad. Cristina 6.
Perroncito Ed., comm. ✉, c. Valentino 40.

Professori straordinari
Longo Tommaso, ✉, via Nizza 52.
Desilvestri Ant. ✉, v. Pisa 45.

Aiuti
Venuta dott. Antonio, via Nizza 52.
Boschetti dott. Federico, id.
Varaldi dott. Luigi, v. Saluzzo 1.
Porro dott. Gio., v. dei Fiori 36.
Bassi avv. dott. Edoardo, v. Saluzzo 9.
Piacenza Venanzio, farmacista, v. Nizza 52.

Capo maniscalco
Tricerri Giuseppe, via Nizza, 52.

Capo stalla
Buzzi Paolo, via Nizza 52.

Clinica Veterinaria
Via Pisa 45, dietro l'Istituto dei Rachitici.

La visita ed i consulti gratuiti hanno luogo tutti i giorni dalle ore 13 alle 14.

Direttore
De-Silvestri prof. uff. Antonio, *aggregato alla cattedra di Patologia generale e di anat. patol., e prof. di zootecnia giuris. ed igiene nella Scuola sup. di medicina veterinaria*, via Pisa 45.

Scuola di Guerra
Via Bogino 6.

Personale militare permanente
Pedotti comm. Ettore, *Maggior Generale, Comandante*.
Spingardi cav. Paolo, *Colonnello di Stato Maggiore, Comandante in 2°*.
Canavesio-Griffa Luigi, *Capitano di Fanteria, Aiut. Magg. in 1°*.
Cappa Giulio, *Tenente di Fanteria, Aiut. Magg. in 2°*.
Bussolino cav. Claudio, *Capitano contabile, Direttore dei conti*.
Bernardi Rinaldo, *Tenente contabile, Uff. pagatore*.
Destefani cav. Edmondo, *Tenente Colonn. di Stato Maggiore, prof. di Comunicazioni, relatore del Consiglio d'Ammin.*
Rovelli marchese Vincenzo, *Maggiore di Stato Maggiore, prof. di Storia Militare*.
De Cumis cav. Teodoro, *Magg. di Stato Maggiore, prof. di tattica*.
Mariani cav. Felice, *Maggiore d'Artigl., prof. d'Artigl. e Fortificazione*.
De Virv conte Giorgio, *Magg. di Fanteria, prof. di Topografia*.
Thermes cav. G. Batt., *Maggiore di Stato Magg., Prof. di Logistica*.
Porro cav. Carlo, *Maggiore di Stato Maggiore, prof. di Geografia Militare*.
Garioni cav. Vincenzo, *Maggiore di Stato Maggiore, prof. di Organica*.
Morra di Carpenea cav. Vincenzo, *Magg. di cavall., Dirett. delle esercit. d'equit.*
Bricola Doglio cav. Cesare, *Maggiore di Fanteria, prof. di Storia militare*.
Righini Carlo, *Tenente di Cavalleria, comandante il 2° plotone dello squadrone palafrenieri*.
Robecchi Giuseppe, *Fur. Magg. a riposo, portalettere*.

Personale civile insegnante

Bender-De-Sabelkampf cav. Giuseppe, *prof. di lingua tedesca*, via Sacchi 4.
Ferraris ing. comm. Galileo, *profess. di fisica*, via Venti Settembre 46.
Stevens cav. Giac., *profess. di lingua inglese*, via S. Secondo 37, p. 2.
Montaldo ing. cav. Felice, *prof. di chimica, mineral. e geologia*, v. Pietro Micca 20.
Rinaudo avv. cav. Costanzo, *profess. di scienze sociali*, via Robilant 3.
Camus cav. Giulio, *prof. di lettere franc.*, via Montebello 24.
Arman cav. Ettore, *prof. di Storia gener.*, v. Princ. Tommaso 35.
Vecchia Giovanni, *maestro di scherma di 1ª classe*, corso S. Maurizio 25, p. 3.
Vergnati Paolo, *maestro di scherma di 2ª classe*, c. S. Maurizio 25.
Bottan Luigi, *preparatore di mineralogia e geologia*, v. Accad. delle Scienze 2.
Clerici Gaudenzio, *preparatore di fisica*, v. dell'Ospedale al Museo Industriale Italiano.
Cartevaris Pietro, *preparatore di chimica*, c. Vitt. Em. II, 84.

Scrivani ed assistenti locali

Lertora Gerolamo, *scrivano locale di 1ª classe, addetto alla litografia.*
Bosco Bartolomeo, *scrio. locale di 1ª classe, addetto all'ufficio d'Amministrazione.*
Milesi Domenico, *scrio. locale di 1ª classe, addetto all'ufficio d'Amministrazione.*
Pavesi Pietro, *scrivano locale di 1ª classe, addetto all'ufficio del Comando.*
Zunaglino Paolo, *scrio. locale di 2ª classe, addetto all'ufficio del Comando.*
Giustetto Domenico, *assistente locale di 1ª classe, usciere.*
Greco Bern., *assist. locale di 1ª cl., usciere.*
Data Evasio, *Distributore alla Biblioteca.*
Martini Lorenzo, *Vice distributore alla Biblioteca.*

Inservienti

Botto Pietro. Navone Carlo.
Porporato Vittorio. Ricca Angelo.

Scuola d'Applicazione d'Artiglieria e Genio

Angolo via Arcivescovado e via Arsenale.

Comandante

Saletta comm. Tancredi, *Tenente Gener.*

Comandante in 2°

Banchio cav Bartol., *Colonn. del Genio.*

Personale militare insegnante e per la disciplina

Morelli di Popolo cav. Alberto, *Ten. Colonnello, Artiglieria.*
Allason cav. Ugo, *Maggiore d'Artigl.*
Bottero cav. Gius., *Maggiore del Genio.*
Pescetto cav. Federico, *Magg. del G.*

Capitani

Griggi cav. Amedeo, *Medico.*
Masino cav. Leone, *Aiut. Magg. in 1ª*
tiglieria.
Marciani cav. Francesco, *Artiglieria.*
Zanotti cav. Achille, *Artiglieria.*
Franzini cav. Giovanni, *Artiglieria.*
Borgatti cav Mariano, *Genio.*
Barbera Vinc., *Artiglieria.*
D'Emilio Raffaele, *Genio.*
Pandolfi Vincenzo, *Artiglieria.*
Locurcio cav. Antonio, *Artiglieria.*
Polleschi Antonio, *Genio.*
Sacchi Alfredo, *Artiglieria.*
Parodi cav. Carlo, *Artiglieria.*
Leoncini Oreste, *Genio.*
De-Giuliano Fortunato, *Contabile*, corso Siccardi 51, p. 1.
Dallolio Serafino, *Genio.*
Fadinelli Antonio, *Genio.*
Bianchi Giovanni, *Artiglieria.*

Tenenti

Torretta Alfredo, *Artiglieria.*
Lagna Carlo, *Artiglieria.*
Bonetto Girolamo, *Artiglieria (T.).*
Valentini Arturo, *Artiglieria.*
Gialinà Antonio, *Artiglieria.*
Gerosa Antonio, *Artigl., Aiut. Magg. in 2ª*
Mattei Alfonso, *Artiglieria*
Fenoglio Guido, *Artiglieria.*
Della-Riccia Angelo, *Genio.*
Rizzi Giacomo, *Genio.*
Grassi Ernesto, *Genio.*
Racca Roberto, *Veterinario.*
Papa di Costigliole conte Carlo, *Art.*
Vita Finzi Carlo, *Genio*
Ottolenghi Attilio, *Artiglieria.*
Damonte Lorenzo, *Contabile.*
Vallillo Giuseppe, *Artiglieria.*
Bertoli Angelo, *Genio (T.).*
Giaccardi Luigi, *Sotto-Tenente contabile.*

Maestri d'equitazione.

Forte Giuseppe, *Capitano di Cavalleria.*
Bosio Michele, *Tenente id.*
Gavinelli Cesare, *id. id.*

Maestri di scherma

Cornaglia cav. Paolo. Guasti Carlo.

Scrivani locali

Formento Ferdin. Moroni Alessio.
Giorda Giovanni. Valoti Pietro.
Arrigoni Achille. Molino Pietro.

R. Accademia Militare

Via della Zecca 1.

Comandante

Guiglia comm. Nicola, Ten. Generale, p. Castello 2.

Direttore degli studi e Comandante in 2°

Agrosio cav. Franc., Colonn. del Genio, v. della Zecca 3.

Direttore delle istruzioni pratiche

Martinelli cav. Giovanni, Maggiore d'Artiglieria, piazza Castello 2.

Capitani

Rapisardi cav. Carlo, d'Artigl., via della Zecca 3.
Malavasi Celso, d'Artigl., p. Castello 2.
Cavalli cav. Gius., Contab., *Dirett. conti*, v. della Zecca 3.
Centurione Maria Stefano, del Genio, p. Castello 2.
Tommasina Mario, *Medico*, v. della Zecca 3.
Festa Ricardo, d'Art., Aiut. Magg. in 1°, v. della Zecca 3.

Ufficiali subalterni

Tallarigo Armando, Tenente d'Artiglieria, v. della Zecca 1.
Calcagni Roberto, Tenente d'Artiglieria, v. della Zecca 3.
Petri Cesare, Ten. d'Art., p. Castello 2.
Pecco Ferdinando, Tenente del Genio, via della Zecca 1.
Garrone Alessandro, Tenente Artiglieria, v. della Zecca 1.
Taranto Alfredo, Ten. d'Art, via Zecca 1.
Carpinteri Mariano, Tenente del Genio, via della Zecca 3.
Pastoris di S. Marcello Adolfo, Tenente d'Artiglieria, v. della Zecca 1.
Fascio Gio. Batt., Tenente di Cavalleria, *Maestro d'Equitazione*, v. della Zecca 3.
Tartari Ernesto, Tenente Contabile, *Ufficiale pagatore*, v. della Zecca 1.
Alice Pasquale, Tenente Contabile, *Ufficiale di Massa e Matricola*, via Zecca 1.
Valpreda Giovanni, Sotto-Tenente di Cavall., *Maestro d'Equit.*, v. della Zecca 3.

Professori civili

Prof. di Geometria descrittiva

Fiora Gio., ✻, 🖃, p. Castello 2.

Prof. di Geometria analitica.

Marocco Niccolò, ✻, 🖃, v. Venti Settembre 5.

Prof. di Fisica

Basso dott. Giuseppe, 🖃, via Alfieri 14.
Morra Pietro, 🖃, via Cavour 24.

Prof. di Lettere francesi.

Ottone Gaudenzio, uffiz. ✻, uffiz. 🖃, via Berthollet 27.
Romand Alfonso, 🖃, v. Urbano Rattazzi 7.
Camus Giulio, 🖃, via Montebello 24.

Prof. di Lettere italiane.

Bargilli Gius., 🖃, c. Vitt. Eman. II, 100.

Prof. di Chimica inorganica

Morelli Giacinto 🖃, via Po 39.

Prof. di Letterat. ital. e noz. di diritto

Ferrero Ermanno, 🖃, via S. Quintino 19.

Prof. di Algebra superiore

Porta Franc., 🖃, v. Pio Quinto 13.

Prof. di Analisi infinitesimale

Peano Giuseppe, corso del Valentino 1.

Prof. di Geometria proiettiva

Pieri Mario, corso S. Maurizio 36.

Professore straord. di Lett. italiane

Roberti dott. Gius., via Vanchiglia 28.

Professori straord. di Lett. tedesche

Kirchen Bened., v. della Rocca 16.
Gahlinger Giovanni, piazza Castello 14.

Prof. straord. di Chimica applicata

Testa dott. Andrea, v. S. Quintino 18.

Prof. straord. di Geometria descrittiva

Burali-Forti dott. Cesare, v. Gioberti 43.
Campetti dott. Adolfo, v. Arsenale 41.

Prof. straord. di Meccanica razionale

Castellano dott. Filiberto, c. Oporto 36.
Ovazza ing. Elia, v. Silvio Pellico 16.

Prof. straord. di Disegno di paese e d'ornato

Allason Silvio, 🖃, via Ospedale 26.

Professore straord. di Analisi finita.

Bettazzi dott. Rodolfo, c. Vinzaglio 9.

Professori militari

Professore di Storia militare

Rapisardi Carlo, capitano d'Artigl.
Tallarigo Armando, tenente id.

Prof. di Arte militare

Malavasi Celso, capitano d'Artigl.
Petri Cesare, tenente id.
Taranto Alfredo, id. id.

Prof. di Nozioni d'artiglieria

Calcagni Roberto, tenente d'Artiglieria.
Garrone Alessandro » »

Prof. di Disegno di paese

Cavalli Giuseppe, capitano Contabile.

Professore di Fortificazione campale e di topografia

Centurione Maria Stef., capit. del Genio.

Professore nelle Nozioni di Contabilità ed Amministrazione

Tartari Ernesto, tenente Contabile.

Prof. di topografia e relativo disegno

Tombesi Raul, tenente del Genio.

Prof. di Disegno d'applicazione della Geom. descrittiva e nel disegno d'Arch.

Pecco Ferdinando, tenente del Genio.

Professore dei Regolamenti militari

Garrone Alessandro, tenente d'Artigl.

Prof. di fortificazione campale e relativo disegno

Carpinteri Mariano, tenente del Genio.

Professore nella Storia militare e nel Disegno lineare

Pastoris di S. Marcello Adolfo, ten. d'Art.

Servizio religioso

Borgatello sac. Francesco, dottore in Lettere e Filosofia.

Maestri ed Istruttori.

di Equitazione

Fascio G. B., ten. Cavall., *Maestro.*
Valpreda Gio., sotto-ten. di Cav., *Maestro*
Lanzuolo Carlo, Furiere magg., *Istruttore*

di Ginnastica

Gallanzi Giorgio, Furiere maggiore ex Bersaglieri.
Porreca Potito, Furiere magg. di Fanteria

di Scherma

Damiani Bernardo, *Maestro di 3ª classe*, v. Private 3.
Vertecchi Ernesto, *Maestro di 3ª classe*, c. S. Maurizio 63.
Fassini Luigi, *Maestro di 3ª classe*, corso Vitt. Eman. II, 38.
Dabbene Ettore, *Maestro* di 3ª *classe*.
Marcolini Arturo, Furiere Magg. di Fanteria, c. Regina Margherita 84.

Personale civile.

Vidobono Pietro, *scrivano locale di 1ª cl. addetto alla maggiorità.*
Borrione Giuseppe, *scriv. locale di 1ª cl. add. alla 2ª comp.*
Sommo Lorenzo, *scriv. locale di 1ª classe add. alla Direz. degli studi.*
Macchia Felice, *scriv. locale di 1ª classe add. alla 1ª comp.*
Gervino Calisto, *scriv. loc. di 2ª cl., ad. all'Ufficio d'ammin.*
Garrone Luigi, *scriv. loc. di 2ª cl., addetto all'Ufficio Matricola.*
Malpensi Valentino, *scriv. loc. di 2ª cl. addetto alla 2ª compagnia.*
Vecchietti Elpidio, *scriv. locale di 3ª, add. all'Uffic. d'ammin.*
Borio Secondo, *assistenti locali di 1ª classe.*
Basso Francesco, *id.* *id.*
Bellora Francesco, *id.* *id.*

☛ *Affinchè la pubblicazione della nostra* GUIDA *riesca sempre più interessante ed utile ad ogni ordine di cittadini, preghiamo il Pubblico di volerci coadiuvare, annunziandoci i traslochi, le promozioni, le onorificenze, le costituzioni di Società, i cambiamenti di Ditte, i decessi, ed ogni sorta di variazioni avvenute nel corso dell'anno. Le correzioni si eseguiscono* **GRATIS** *inviandole alla*

Stamperia Reale-Paravia, via Arsenale, 29.

INSEGNAMENTO SECONDARIO

Scuole Governative

Istituto Tecnico *Germano Sommeiller*

Corso Oporto 3.

Giunta di Vigilanza

Presidente

Gianelli comm. avv. Emilio, *Deleg. Municipale*, v. Alfieri 24.

Vice-Presidente

Pasquali cav. avv. Ernesto, deputato al Parlam., *Delegato gov.*, v. Garibaldi 59.

Membri

Artusia comm. ing. Filib., *Deleg. Governativo*, p. Vitt. Eman. I, 10.
Asinino cav. avv. Gius., *Deleg. Provinciale*, v. Cernaia 14.
Baretti cav. avv. Pietro, *Delegato della Camera di Commercio*, v. Milano 16.
Ferrari cav. ing. prof. Achille, *Preside dell'Istituto*, v. Sacchi 18.

Personale insegnante

Ferrari prof. ing. Achille uffiz. ✻, uffiz. ✉, *Preside*, via Sacchi 18.
Baretti dott. Martino, ✉, *prof. titolare per la mineral. e geologia.*
Bender-de-Sabelkampf nobile Gius., ✉, *prof. tit. di lingua tedesca*, via Sacchi 4.
Bertazzi dott. Enrico, *prof. titolare di lettere italiane*, v. Belvedere 5.
Bizzarri dott. Decio, *prof. tit. di chimica*, v. Baretti 8, p. 3.
Boidi Gius., ✻, uffiz. ✉, *prof. titolare di disegno geometr. ed architett.*, v. Goito 11.
Bonardi dott. Ercole, *prof. titolare di topografia*, c. Vitt. Eman. II, 28.
Bragagnolo dott. Gio., *prof. titolare di storia generale*, v. Nizza 15, p. 2.
Bruno Cotronei, dott., *professore reggente lettere italiane*, corso Vinzaglio 27.
Cavena ing. Secondo, ✉, *prof. titolare di costruz. e disegno relativo*, v. Mazzini 34.
Cattaneo dott. Carlo, *prof. titol. di fisica*, v. Arsenale 36.
Covino Andrea, ✉, *professore titolare di topografia*, Moncalieri.
D'Ancona avv. Luigi, ✻, *prof. titolare di economia e statistica e scienza finanziaria*, v. Madama Cristina 45.
Della-Sala-Spada Cesare, *prof. titolare di dis. di applicaz. ornam. e di architett.*, via Amedeo Avogadro 6, p. 1.
Del Lupo dott. Michele, *prof. titolare di storia naturale*, v. Vitt. Amedeo 17.
Dogliani Giustino, ✉, *professore titolare di lingua francese*, p. Carlo Felice 16.
Fenoglio ing. Luigi, *prof. titolare di matematica*, p. Emanuele Filiberto 9, p. 2.
Fenoglio ing. Pietro, ✉, *prof. regg. di top. e disegno relativo*, v. Sagliano 4.
Fettarappa ing. ✉ Giulio, *prof. titolare di estimo rurale*, v. Lagrange 29, p. 3.
Fibbi dott. Cesare, *prof. titolare pi matematica*, via Donati 12.
Focà Rocco, *prof. titolare di disegno ornamentale a mano libera*, v. Magenta 5.
Fubini Simone, *prof. regg. di chimica tintoria e merciologia*, v. Accad Albert. 21.
Galassini ing. Alfredo *prof. titolare di tecn. mecc. e disegn. relat.*, p. Carlo Em. II, 9.
Ghiotti Candido ✉, *prof. titolare di lingua francese*, v. Vanchiglia 42.
Gitti rag. Vinc. ✉, *prof. titol. di ragion. e pratica commerciale*, v. Garibaldi 21.
Jemina Augusto uffiz. ✉, *prof. titolare di agraria*, v. Roma 29, p. 3.
Lantelme dott. Gius., *prof. titolare di matematica*, v. Po 30, p. 4.
Modigliano dott. Cesare, *prof. titolare di matematica*, c. Vitt. Em. II, 63.
Molinari Gius., ✉, *dott. prof. titolare di lettere ital.*, palazzo Accad. delle Scienze
Molineri Gius. Cesare, ✉, *prof. titolare di lettere italiane*, v. Carlo Alberto 34.
Picasso ing. Vitt. Em., *prof. regg. di meccanica e disegno relativo*, v. dei Mille 35.
Rameri avv. Luigi, ✉, *prof titol. di diritto civile e amministrativo, e di legislazione rurale*, v. Assietta 37.
Rosina rag. Edoardo, *prof. titolare di computisteria e ragioneria*, v. Fabro 1, p. 2.
Stevens Giac., ✉, *prof. titolare di lingua inglese*, via S. Secondo 37, p. 2.
Thovez ing. Cesare, ✉, *prof. tit. di tecnologia tessile*, c. Vitt. Em. II, 59.
Trivero dott. Camillo, *prof. reggente di storia generale*, via della Rocca 21.
Ganora ing. Carlo, *incar. dell'insegn. del dis. geom. nelle classi aggiunte*, v. S. Teresa 11.
Tonso Giovanni, *incar. dell'insegnamento della calligrafia*, v. Garibaldi 53.
Rocci Edoardo, *maestro di ginnastica, incaricato per l'Istituto*, v. Lagrange 30.

Arnaud Vittorio, *incaricato di lingua francese nella scuola pratica di commercio*, v. Principe Tommaso 20.
Battistoni Giuseppe, *incaricato di lingua ital. nella scuola pratica di commercio*, via della Rocca 21.
Bessone Luigi, *incaricato di lingua francese nella scuola pratica di commercio*, v. S. Quintino, 34.
Buffa Alfredo, *incaricato dell'insegnamento delle operazioni e tariffe doganali nella scuola pratica di comm.*, v. Ott. Revel 5.
Caramello rag. Giuseppe, *incaricato di contabilità nella scuola pratica di commercio*, via Cavallerizza 4.
Porta ing. Alberto, ✉, *incar. di aritmetica e geometria nella scuola prat. di comm.*, c. Siccardi 7.
Pastore Franc., *incaricato dell'insegnamento dei trasporti e tariffe ferroviarie nella scuola prat. di comm.*, c. Re Umberto 42.
Zaramella ing. Roberto, *incaricato di contabilità nella scuola pratica di commercio*, c. Vittorio Eman. II, 73.
Alfieri Genta, *assistente alla cattedra di disegno ornamentale a mano libera*, piazza S. Giovanni 1.
Aimonetti dott. Cesare, *assistente alla cattedra di fisica*, c. Vitt. Eman. II, 19.
Ceriana ing. Stef., *assist. alla cattedra di costruz. e disegno relat.*, v. della Rocca 15.
Druetti ing. Alessandro, *assistente alla cattedra di topografia e disegno relativo*, via Lagrange 36.
Grande dott. Ernesto, *assistente alla cattedra di chimica*, Galleria Nazionale 1.
Varetto cav. Luigi, *assistente alla cattedra di diseg. orn. geom.*, c. Vinzaglio 15.
Salvaneschi Angelo, *preparatore del gabinetto di storia nat.*, v. Assietta 1.
Dellala Federico, *Segretario*, v. Alfieri 22.
Falletti avv. Lorenzo, ff. *vice-segretario*, via Finanze 13.
Vigna Adolfo, *applicato*, v. Andrea Doria 3.

Malcotti Carlo, *Usciere della Presidenza* v. Arsenale 34.
Valperga Simone, *bidello addetto alla Presidenza*, Madonna di Campagna 240.
Bogetti Giac., *Bidello capo*, v. Magenta 5.
Pastore Nicola, *Bidello*, v. S. Fr. da Paola 33.
Garino Giovanni, *id.*, v. Arsenale 34.
Rossi Alessandro, *id.*, v Arsenale 41.
Peruglia Paolo, *id.*, c. Vitt. Em. II, 62.
Ambrosini Agost., *id*, c. Oporto 35.
Zumaglino Gio., *id.*, v. Princ. Amedeo 41.
Giandrone Batt., *id.*, p. Em. Filiberto 12.
Lucci Felice, *id.*
Minelli Bernardo *id.*, v. S. Secondo 25.
Alemano Gius., *Custode*, c. Oporto 3.

R. Liceo *Cavour*
Via Carmine 7

Pavesio dott. cav. Paolo, *preside-reggente del Collegio Nazionale Umberto I.*
Cian dott. Vittorio, *prof. di lett. ital.*, via Berchet 2.
Garizio dott. agg. cav. Eusebio, *prof. in lett. lat. e greche*, strada di Francia 67.
Marco dott. Felice, ✉, *prof. di fisica-chimica*, via Assarotti 10.
Papa dott. aggr. cav. Vincenzo, *prof. di storia e geografia*, via Porta Palatina 2.
Salvadori conte cav. uff. Tommaso, *prof. di storia naturale*, v. Principe Tommaso 17.
Amosso dott. cav. Bernardo, *prof. di filosofia*, v. Ottavio Revel 5.
Bettazzi dott. Rodolfo *prof. di Matematica*, c. Vinzaglio 9.
Falchero cav. Giuseppe, maestro di ginnastica, via Andrea Doria 2.

R. Liceo *Gioberti.*
Via Ospedale 33.

Ferrua cav. Michele, *preside*, via Maria Vittoria 42.
Capello dott. coll. Andrea, ✉, *prof. di filosofia razionale*, p. Lagrange 1.
Corrado Corradino, ✉, *prof. di letteratura italiana*, v. della Rocca 14, p. 3.
Bonino G. B., *prof. titolare di letteratura latina e greca*, v. Principe Amedeo.
Martel dott. cav. Edoardo, *professore di storia naturale*, v. Mazzini 56.
Rovea dott. Secondo, ✻, *prof. tit. di matematica*, via sant'Anselmo 21, p. 2.
Rinaudo dott. agg. Costanzo, comm. ✉, *prof. di storia*, v. Robilant 3.
Romanese dott. Riccardo, *prof. di fisica e chimica*, c. Vitt. Eman. II, 18, p. 1.
Nazari dott. Oreste, *prof. aggiunto per l'ital., la storia ed il greco*, v. Cavour 41.
Serena Felice, *maestro di ginnastica*, corso Firenze 51, piano terreno.
Trivero dott. Camillo, *incaricato di storia nella 1ª classe*, v della Rocca 21.
Canini Fabio, *incar. di ital. e storia*, corso Vitt. Em. II, 22.

R. Liceo *Massimo D'Azeglio*
Via Parini 8.

Ottino dott. Enrico, ✻, comm. ✉, *Preside*, v. Stampatori 25.
Novara dott. Andrea, *prof. di lettere italiane*, corso Vitt. Eman. II, 4.
Tesio dott. Bartolomeo, *prof. di lettere latine e greche*, v. S. Anselmo 21.
Zuccante dott. Giuseppe, *prof. di filosofia*, corso Siccardi 26, p. 3.

Cinaglio dott. Gio. Batt., *prof. di storia e geografia*, v. Venti Settembre 31, p. 3.
Fenoglio dott. Francesco, ✉, *prof. di matematica*, via Stampatori 12.
Perosino dott. Carlo, *prof. di fisico-chimica*, via dei Fiori 19, p. 1.
De Amicis dott. G. Augusto, *prof. di storia naturale*, v. Sacchi, 38.
[illegible] Edoardo, *maestro di ginnastica*, via Lagrange 30.

R. Ginnasio *Cavour*
Via Carmine 7.

Pavesio dott. cav. Paolo, pred., *Direttore.*
Bertini dott. Ludovico *prof. della quinta classe*, v. Cibrario 53.
Calvo dott. Alessandro, *prof. della quarta classe*, p. Statuto 9.
Beraudi dott. Sebastiano, *prof. della terza classe*, c. S. Martino 5.
Avandino dott. Alessandro, *professore della seconda classe*, c. Vitt. Emanuele II, 73.
Rosinganna Pasquale, *professore della prima classe*, v. del Carmine 4.
Ferro Gio, *prof. d'aritm.*, v. Deposito 3.
Crochet Davide, *prof. di lingua francese*, via Berthollet 31.
Fajolo dott. Gregorio, *prof. della terza classe aggiunta*, v. Garibaldi 59.
Broccardi dott. Luigi, *prof. della prima classe aggiunta*, v. S. Tommaso 1.
Falchero Gius., ✉, pred., *maestro di ginnastica*, v. Andrea Doria 2.

R. Ginnasio *Gioberti*
Via Ospedale 33.

Ferrua Michele, ✉, *Direttore.*
Amerio dott. Giovanni, *profess. titolare della classe 5ª*, v. Andrea Provana 1.
Folano dott. Luigi, *titolare della quinta classe*, v. S. Tommaso 21.
Majotti dott. Fortunato, *titol. della terza classe*, p. Eman. Filiberto 14.
Gola dott. Costantino, *regg. della 2ª classe*, via Assarotti 14.
Maranzana Francesco, *prof. tit. della 1ª classe*, c. Vitt. Emanuele II, 71, p. 4.
Fagnano Franc., *inc. di aritmet.*, c. Vitt. Eman. II, 22.
Sacerdote dott. Camillo, *incaricato della seconda classe, sez. 2ª*, v. Juvara 18.
Ferraris dott. Gius., *incar. della 1ª classe Sez. 2ª*, v. Maria Vittoria 40.
De Fey Edoardo, *insegnante di lingua francese*, v. Carlo Alberto 41.
Torre dott. Aronne, *incaricato della quinta classe, sez. 2ª*, v. Andrea Doria 8.
Morselli dott. Emilio, *incaricato della quarta classe, sez. 2ª*, v. Princ. Amedeo 32

R. Ginnasio *Massimo D'Azeglio*
Via Parini 8.

Ottino dott. Enrico, ✻, comm. ✉, *Dirett.*, v. Stampatori 25.
Gerini dott. Gio. Batt., *prof. tit. del Ginnasio super.*, v. S. Quintino 33.
Russiano dott. Bartol, *prof. titolare del Ginnasio superiore*, v. Gioberti 30.
Corbelli dott. Edgardo, *prof. titolare del Ginnasio infer.* v. Montevecchio 11 *bis.*
Fossarelli Gio. Batt, ✉, *prof. tit. del Ginnasio inferiore*, via Lagrange 47.
Operti Francesco, *prof. titol. del Ginnasio inferiore*, via Saluzzo 30 p. 1.
Bessone Luigi, *professore di lingua francese*, v. S. Quintino 34, p. 3°.
Rubiola Pietro, ✉. *maestro di ginnastica*, v. Gioberti 25.

R. Ginnasio *Cesare Balbo*
Via Porta Palatina 31.

Negri dott. Giacomo, ✻, uffiz. ✉, *Direttore* piazzetta della Madonna degli Angeli 2.
Picchetto dott. Cipriano, ✉, *prof. della quarta classe*, v. Alfieri 24.
De Magistris dott. Giuseppe, ✉, *prof. della quinta classe*, v. Private 3.
Casarone dott. Giuseppe, *prof. della terza classe*, v. Lagrange 47.
Armanelli dott. Giacomo, *prof. della seconda classe*, v. S. Dalmazzo 9.
Pastore dott. Luigi, *prof. della prima classe*, v. Venti Settembre 76.
Savoja ing. Giuseppe, *prof di matematica e storia naturale*, via Goffr. Casalis 51.
Maranzana dott. Francesco, *prof. di lingua francese*, c. Vitt. Eman. 71.
Bosco Matteo, *maestro di ginn.*, v. Sacchi 36.

R. Ginnasio
Istituto Internazionale Italiano
Via Saluzzo 55.

De Grossi prof. comm. Agostino, *Dirett.*
Lanfranchi Vinc., *prof. della quinta classe*, v. Ospedale 19.
Rambaldi Emilio, dottore di collegio, *prof. della quarta classe*, v. Princ. Tomm. 16.
Rambaldi Luigi, dott. in lettere, *prof. della terza classe*, v. Princ. Tommaso 16.
Roberti Gius., dott. in lettere, *prof. della seconda classe*, v. Vanchiglia 28.
Martinetti Giovanni, dott. in lettere, *prof. della prima classe*, v. Gioberti 25.
Luvini cav. ing. Giulio, *professore d'aritmetica*, v. Sacchi 54.
Bosco Matteo, *incar. per la ginnastica.*
Romand cav. Alfonso, *prof. di lingua francese*, v. Urbano Rattazzi 5.

R. Ginnasio *Umberto I*

Via delle Scuole 1.

Pavesio dott. cav. Paolo, *Direttore.*
Valmaggi dott. Luigi, via Pastrengo 3.
Borghesio dott. Gius., v. Melchior Gioia 8.
Cereti prof. Pio Evasio, c. Assarotti 5.
Alessio prof. Felice, v. Oporto 23.
Salsotto prof. Giuseppe, c. Vitt. Em. 32.
Bernardi ing. Luigi, via Po 45.
Richeri prof. Giacomo, v. Alfieri 26.

R. Scuola Tecnica *Germano Sommeiller*

Via Sagliano 5.

Ghiotti prof. cav. Candido, *Direttore*, via Vanchiglia 42.
Desclos cav. Giuseppe, *prof. titolare di disegno lineare e ornato*, via Artisti 13.
Tamagnone dott. Giovanni, *prof. titolare di storia e geografia*, via Mazzini 26.
Ferreri Giov., *prof. reg. di lingua italiana*, v. Scuderie.
Burali-Forti dott. Cesare, *prof. titolare di matematica*, via Gioberti 43.
Dogliani cav. Giustino, *prof. incaricato di lingua francese*, p. Carlo Felice 16.
Virgilio dott. Francesco, *prof. reggente di storia natur. e fisico-chimica*, via Po 48.
Sismondi Chiaffredo, *prof. incaricato di computisteria*, via dei Fiori 12.
Carrero cav. Gius., *prof. inc. dell'insegnamento della calligr.*, v. Manzoni 2.
Barberis Francesco, *maestro di ginnastica*, v. Princ. Tommaso 9.
Albino Ciro Orazio, *prof. inc. di calligr. e di disegno nelle classi aggiunte*, c. Vitt. Eman. II, 127.
Bessone Luigi, *prof. incar. di lingua francese nelle cl. aggiunte*, v. S. Quintino 34.
Ferraris Gius., *prof. incar. di lingua franc. nelle classi aggiunte*, v. Maria Vitt. 40.
Surra dott. Giacomo, *prof. incar. di lingua ital. nelle classi aggiunte*, v. Gioberti 8.
Gussoni Gottardo, *prof. incar. di disegno nelle classi aggiunte*, v. Pescatori 7.
Nolfi dott. Matteo, *prof. incar. di lingua italiana, storia e geografia nelle classi aggiunte*, v. S. Secondo 9.
Porta ing. cav. Alb. *prof. incar. di matem. nelle classi agg.*, c. Siccardi 7.
Garino Domenico, *bidello*, v. Sagliano 5.

R. Scuola Tecnica *Giuseppe Lagrangia*

Via Rosine 20.

Abrate cav. dott. Tommaso, *Direttore*, via dei Fiori 45.
Vottero ing. Giacomo, *prof. titolare di matematica*, via Mazzini 24.
Battistoni Giuseppe, *prof. titol. di lingua italiana*, via della Rocca 21.
Ferraris Gius., *tit. di lingua francese*, via Maria Vittoria 40.
Fasana prof. Bart., *titolare di storia e geografia, e dei diritti e doveri del cittadino*, via Carlo Alberto 40, p. 1.
Tonso Giov., *incaricato della calligrafia*, v. Garibaldi 53, p. 3.
Piolti dott. Gius., *regg. dell'insegnamento di scienze naturali e igiene*, v. Saluzzo 4.
Ceradelli Giacomo, *prof. tit. di disegno*, via Mazzini 45.
Zaccaria Albino, *prof. regg. di computisteria*, c. S. Martino 1.
Belmonte Domenico, *maestro di ginnastica*, via Carlo Alberto 48.

Classi aggiunte

Ferraris Carlo, *prof. incar. dell'insegnamento della lingua italiana*, via Carlo Alberto 28.
Coda Michele, *prof. incar. della matematica*, via Napione 5.
Piccone Gius., *incaric. di calligrafia*, v. S. Secondo 7.
Zini cav. Gaetano, *prof. incar. della storia e geogr.*, v. Cernaia 6, p. 3.

R. Scuola Tecnica *Carlo Ignazio Giulio*

c. Valentino 30

Cagno dott. Benedetto, ✱, ✉, *Direttore*, v. Mercanti, 5.
Laguzzi Lorenzo ✉, *prof. titolare lettere italiane*, v. Princ. Tommaso 35.
Zaramella ing. Rob., *prof. di matem. ed incaricato della computist.*, c. V. E. II, 73.
Giustetti Alfredo, *prof. titolare di lingua francese*, c. Valentino 9.
Da Ponte Niccolò, *titolare di storia e geogr. e diritti e doveri*, c. Valentino 33.
Machilodi Antonio, *prof. tit. di disegno*, v. Madama Cristina 45.
Tempia Giuseppe, *incaricato dell'insegnamento della calligr.*, v. Mad. Cristina 45.
Cagno prof. Bened., predetto, *incaric. dell'insegn. della fisica, chimica e storia nat.*
Barberis Francesco, *inc. dell'insegn. della ginnastica*, via Princ. Tommaso 9.

R. Scuola Tecnica *Plana*

Via Garibaldi 36.

Barbero dott. Gius., ✉, *Direttore*, corso Palestro 4, p. 2.
Bodi Giuseppe, ✱, uff. ✉, *prof. titolare di disegno*, v. Goito 11, p 3.
Galuzzi Giangiacomo, *prof. regg. di lettere italiane*, v. Carmine 11, p. 3.
Mazzi ing. Luigi, *prof. tit. di matematica*, via Urbano Rattazzi 1.
Armandi Vittorio, *prof titolare di lingua francese*, v. Princ. Tommaso 20, p. 4.
Pallavicini Riccardo, *prof. regg. di storia e geografia*, v. S. Donato 4.
Sismondi Chiaffredo, *regg. di computist.*, v. dei Fiori 12.
Barbero Giuseppe, predetto, *incaricato dell'insegnamento della fisica, chimica e storia naturale.*
Carero Gius., *reggente dell'insegnamento della calligrafia*, v. Manzoni 2.
Rocci Edoardo, *insegnante di ginnastica*, v. Lagrange 30.
Boidi Stefano, *incaricato di disegno nelle classi suppletive*, v. Goito 11, p. 3.
Gavosto prof. Gio., *incar. della matematica nelle classi suppletive*, v. S. Agostino 8.

R. Scuola Tecnica *Tommaso Valperga di Caluso*

Via Porta Palatina 30, p. 2.

Drocco Francesco, *Direttore titolare* e *prof. incar. di lingua ital.*, v. Barbaroux 2.
Armissoglio ing. Luigi, *prof. reggente di matem.*, via Barbaroux 1.
Dondana Ant., ✉, *prof. titolare di letterat. italiana*, v. Principe Amedeo 12, p. 4.
Ovazza Elia, *prof. regg. di matematica*, v. Saluzzo 1.
Faà Annibale, ✉, *prof. tit. di lingua francese*, c. Palestro 1.
Berlia Luigi, ✉, *prof. titolare di disegno*, c. S. Maurizio 19.
Bernardi Carlo, *prof. regg. per la storia e la geogr. e doveri e diritti*, v. della Rocca 49.
Del Lupo Mich., *incar. della storia naturale e fisico-chimica*, v. Vitt. Amedeo 17.
Zaccaria Albino, *incar. per la contabilità*, c. S. Martino 1.
Tempia Giuseppe, *prof. regg. dell'insegnam. della calligrafia*, v. Madama Cristina 45.
Bosco Matteo, *maestro di ginnastica alla Generala*, v. Sacchi 32.
Berlia Luigi, figlio, *incar. di disegno*, c. S. Maurizio 19.
Piccone Gius., *inc. di call.*, v. S. Secondo 7.
Zino Zini, *incar. di Storia e Geografia*, v. Cernaia 4.

R. Scuola popolare di Commercio

Via Saluzzo 55.

Scuola governativa pubblica, dipendente dal Ministero di Agricoltura, Industria e Commercio. — Unita al R. Istituto Internazionale per R. Decreto 23 ottobre 1884.

Direttore

De Grossi comm. Agostino, v. Saluzzo 55.

Professori

Luvini cav. ing. Giulio, *prof. di matem.*, via Sacchi 34.
Daniele Michele, *prof. di comput., ragion., aritmetica*, v. Po 46.
Ferreri cav. Giuseppe, *prof. di storia commerciale e di letteratura*, v. Nizza 71.
Formento Ettore, *prof. di merciologia*, via Saluzzo 53.
Roletto avv. Adolfo, *prof. di legisl. dogan.*
Rewer Francesco, *prof. di tedesco*, via Gazometro 6.
Fournier Alessandro, *prof. di lingua franc.*, v. Saluzzo 55.
Pastore Franc., *prof. per le tariffe ferroviarie e marittime.*
Patrito Edoardo, *prof. di calligrafia*, via Bellezia 7, p. 2.
Richeri Giac., *prof. d'inglese*, v. Alfieri 26.
Salvati Giuseppe, *prof. di geografia e lettere italiane*, via Santa Giulia 46.
Trotti cav. avv. Ardingo, *prof. di diritto commerciale*, via Burdin 6.

Collegio-Convitto Nazionale *Umberto I*

Via delle Scuole 1.

Consiglio d'Amministrazione.

Presidente

Pavesio dott. cav. Paolo, *Preside-Rettore.*

Consigliere provinciale delegato.

Scotti cav. Andrea, palazzo Reale.

Consigliere municipale delegato

Carle comm. prof. Gius., p. Statuto 15.

Consiglieri delegati governativi

D'Ovidio comm. prof. Enrico, c. Oporto 30.
Deamicis cav. Ettore, Intend. di Finanza.
Rolfo Severino, *segretario.*

Personale del Convitto.

Pavesio dott. cav. Paolo, pred., *Preside-Rettore.*
Balangero cav. sac. Gio. Battà, *Direttore spirituale.*
China prof. Gio., *Censore.*
Rolfo Severino, *Economo cassiere.*

Insegnanti del R. Ginnasio Umberto I

(Vedi l'Elenco a pag. prec.)

Insegnanti delle classi elementari

Colombato Paolo. Maffiotti-Pron Sec.

Istitutori

De Osma Vittorino Piacenza Giovanni.
Pescatore dott. Giac. Cagna Stefano.
De Filippi Casimiro Armigliato Giorgio.
Abelloni Mario Gallo Giuseppe.
Crivelli dott. Giac. Manacorda Giov.
Faverzani dott. F. Savarro Giov.

Ufficiali addetti al Convitto

Medici e chirurghi

Mercandino dott. Franc., c. Siccardi 7.
Caponotto dott. Amedeo, Osped. S. Giov.
Garelli dott. cav. Franc., v. Roma 15.

Maestro di esercizi militari.

Varetto cav. Luigi, cap., c. Vinzaglio 15.

Maestro di scherma

Serra Francesco, via Bogino 17.

Maestro di ginnastica

Ottino Giuseppe, v. Passalacqua 2.

Maestri di pianoforte

Lamberti cav. Gius., v. Passalacqua 2.
Quartero Antonio, via Mazzini 46.

Maestro di violino

Giovannetti cav. prof. M., v. Carlo Alb. 43.

Maestro di flauto

Daniele Edoardo, via Mazzini 4.

Maestro di disegno lineare

Varetto cav. Luigi, pred., c. Vinzaglio 15.

Maestro di ornato e paesaggio

Tesio Giacomo, v. Bonafous 6.

Maestro da ballo

Vogliazzo Giuseppe, v. Genova 2.

Maestro di canto

Lamberti cav. Giuseppe, predetto.

Maestro di calligrafia

Preatoni cav. Antonio, p. Em. Filiberto 3.

Maestro di lingua tedesca

De Bender cav. prof. Gius., v. Sacchi 4.

Scuola Normale Femminile Paregg. *Domenico Berti*

Via Saluzzo 24

Presidente

Berti S. E. Domenico, *primo segretario di S. M. il Re per l'Ordine Mauriziano.*

Consiglieri

Boselli S. E. Paolo, *presid. del Consiglio Provinciale amministrativo.*
Voli comm. Melchiorre, *sindaco di Torino.*
Neyrone cav. prof. Franc., *rappresentante il Consiglio scolastico provinciale.*
Ottino comm. Enrico prof., via Stampatori 25, *Consigliere eletto dal Governo.*

Ispettrici

Voli-Cavalli Giuseppina, via Nizza 3.
Silvetti-Papa Emilia, via Sacchi 14.
Giacomelli Luigia ved. Mottura, piazza Statuto 14.

Direttrice

Rolandi-Provale Teresa, v. Princ. Tomm. 20

Insegnanti

Capello cav. prof. Andrea, p. Lagrange 4.
Lanza prof. Dom., ☎, v. Andrea Provana 5.
Corbelli prof. Edg., v. Montevecchio 11½.
Perosino prof. Carlo, v. dei Fiori 19.
Berlia cav. prof. Luigi, c. S. Maurizio 19.
Rossi prof. Carlo Gius., v. dei Mille 38.

Fontana Cesarina, corso Siccardi 1.
Chiora Maria Vittoria, c. Valentino 40.
Lora Carlotta, c. Siccardi 37.
Quattrocolo Gianoglio Teresa, via dell'Ospedale 24.
Bertotti Teresa, v. Gioberti 23.
Peyron-Velleda, v. Gioberti 50.
Osasco Maria, v. Bonafous 4.
Calissano Beatrice, v. Garibaldi 19.
Tommasina Matilde, v. Galliari 31.
Bargoni Maria, v. Montebello 6.
Chiora Luigina, c. Valentino 40.
Dagasso Battistina, v. Gioberti 36.
Martinengo Romana, v. Zecca 45.

R. Scuola Normale Femminile di Ginnastica

(Regio Decreto 13 Novembre 1890).

Corso Re Umberto 23.

Questa Scuola è istituita presso la Società Ginnastica di Torino.

La Commissione di vigilanza è composta di due Delegati del Ministero della Pubblica Istruzione, dei quali uno sarà Presidente della Commissione, di un delegato del Municipio e di un Delegato della Società Ginnastica finchè la Scuola si terrà nella sua palestra.

I Membri della Commissione durano in carica per un triennio e possono essere riconfermati.

Consiglio di vigilanza

Presidente

Rossi prof. comm. Pietro, R. Provveditore agli studi in riposo, v. Goito 15.

Membri

Regis ing. cav. Domen., *delegato governat.*, c. Vitt. Eman. II, 62.
Biscaretti di Ruffia conte Roberto, *deleg. munic.*, piazza Cavour 8.
Aymonino Alessandro, *deleg. della Società Ginnastica*, c. Palestro 9.
Cavalli Cesare, *segretario*, v. Burdin 6.

Personale insegnante

Rubiola cav. Pietro, *Direttore, insegnante ginnastica teorica pratica*, v. Gioberti 25.
Gamba prof. comm. Alberto, *insegn. di anat., fisiol. e igiene*, c. Vitt. Eman. II, 30.
Abrate prof. cav. Tommaso, *insegnante di pedagogia e storia*, v. dei Fiori 45.
Thermignon Delfino, *insegnante di canto*, via S. Chiara 8.
Revelli Enrichetta, *maestra assistente*, via Galliari 12.

INSEGNAMENTO PRIMARIO

Scuole Municipali

Commiss. permanente d'istruzione

Badini-Confalonieri comm. avv. Alfonso, *consigliere comunale.*
Benintendi conte Livio, *cons. comunale.*
Carle avv. comm. Giuseppe, *cons. com.*
Casana cav. ing. Severino, *cons. com.*
Chiaves avv. comm. Desiderato, *Senatore del Regno.*
Ferneo comm. avv. Edoardo, *cons. com.*
De Amicis comm. Edmondo, *cons. com.*
Dumontel cav. Federico, *cons. comunale.*
Favale cav. Casimiro, *cons. comunale.*
Fontana cav. avv. Leone, *cons. comunale.*
Gioberti avv. comm. Emilio, *assess. mun.*
Lessona prof. comm. Michele, *cons. com.*
Parato prof. comm. Antonino, corso Re Umberto 17.
Pasquali avv. Ernesto, *cons. comunale.*
Porzio-Giovanola cav. prof. Carlo, via Melchior Gioia 9.
Reycend ing. comm. Ang., c. Valentino 11.
Rossi Angelo, *cons. comunale.*
Sineo avv. comm. Emilio, *cons. comunale.*

Direzione Centrale delle Scuole Municipali

Via Corte d'Appello 1, scala 4ª, p. 3.

Neyrone cav. prof. Francesco, *Direttore Capo*, via Goito 2.
Maineri cav. Luigi, *Ispettore*, via Goito 14.

Sopraintendenti delle Scuole municipali elementari

per l'anno 1893-1894

Scuole Urbane

Per gli indirizzi delle Scuole vedi pag. 571.

Aurora (*festiva*).
Abrate cav. Antonio, *cons. comunale*, c. Emilia 4.

Aurora e **Barriera di Lanzo.**
Rossi Angelo, *consigliere comunale.*

Boncompagni (*maschile e femminile*).
N. N.

Consolata *maschile e femminile*).
Bertetti cav. avv. Pietro, *cons. comun.*

D'Azeglio (*maschile e femminile*).
Soldati ing. comm. Vincenzo, *cons. com.*

Dora e Borgo Dora.
Zanotti-Bianco ing. cav. Ottavio, via della Rocca 28.

Moncenisio (*maschile e femminile* e Succursale **Cittadella.**
Tacconis cav. dott. Camillo, *cons. com.*

Monviso (*maschile e femm.*)
Favale cav. Casimiro, *consigl. comun.*

Po (*femminile*).
Barberis comm. Pier Ang., v. Bava 7.

Po (*maschile*) e Succursale **Barolo** (*femm.*).
Antonelli cav. ing. Costanzo, *cons. com.*

Rayneri G. A. (*maschile e femminile*) e Succursale via Goito.
Parato prof. comm. Antonino.

Ricardi di Netro (*maschile e femm.*).
Badini Confalonieri comm. avv. Alfonso, *consigliere comunale.*

Rignon (*maschile e femminile*).
Rignon conte Felice, *consigl. comun.*

San Tommaso. (*femminile*).
Porzio Giovanola cav. prof. Carlo.

Sclopis F. e **Valdocco** (*maschile e femm.*)
Lessona prof. comm. Michele, *cons. com.*

Silvio Pellico (*maschile e femminile*).
Bassi prof. cav. Roberto, *cons. comun.*

Tommaseo (*maschile e femminile*).
Mosca comm. Luigi, *consigl. comun.*

Torquato Tasso (*maschile* e *femminile*).
DeAmicis comm. Edmondo, *cons. com.*

Troya Vincenzo (e Succurs. v. Mercanti).
Biscaretti di Ruffia conte Roberto, *consigliere comunale.*

Vanchiglia (*maschile e femminile*).
Fontana cav. avv. Leone, *consigl. com.*

Scuole Suburbane

Barriera di Nizza. Garassino cav. Bartol.
Barr. Orbassano Bruni avv. Ottavio, via Palazzo di Città 8.
Badia di Stura . Gargano avv. Gio. via S. Dalmazzo 20.
Bertoulla o Borgo Stura. . . . Gargano avv. Gio. pred.
B. V. di Campagna . . . . . Durio cav. Gius., *consigliere comunale.*
B. V. del Pilone. Aghemo di Perno conte Natale.
Borgo Vittoria. . N. N.
Cavoretto. . . . . Morelli cav. Onorato, v. Garibaldi 18.
Crocetta . . . . . N. N.
Lingotto . . . . . Borbonese cav. Emilio.
Lionetto . . . . . Gianotti Gius.
Lucento . . . . . Valperga di Masino cav. Carlo.
Miraflori . . . . . Moriondo Michele.
Mongreno . . . . Dogliotti avv. cav. Vinc. v. Garibaldi 37.
Pilonetto. . . . . Bert Michele.
Ponte Stura . . . Dolza Giacomo.
Pozzo Strada . . Viglino Lorenzo.
Reaglie . . . . . Gambone comm. Franc. v. S. Giulia 46.
R. Parco . . . . . N. N.
Regione Bacco Stura N. N.
Sassi . . . . . Dogliotti avv. cav. Vinc. predetto.
S. Margherita . . Rovere cav. Gio., via della Zecca 15.
S. Paolo . . . . . Marchetti di Muriaglio conte Luigi, corso Re Umberto 8.
S. Vito. . . . . . Nigra avvoc. Gustavo, *cons. comun.*
Soperga . . . . . N. N
Villaretto . . . . Dolza Giacomo, pred.

Ispettrici
delle Scuole municipali elementari
per l'anno 1893-1894

Scuole Urbane

(Per gli indirizzi delle Scuole vedi pag. 571).

Aurora e Succursale
Abrate-Maloria Rosa, c. Emilia 4.
Gilardini Alasia Matilde, via del Palazzo di Città 5.

Boncompagni
Abbati-Borelli Adele, via Galvani 9.
Picco Giuseppina, via Carena 6.

Consolata
Copasso-Spezia Adele, v. delle Scuole 9.
Cristino-Piana Luigia, v. Fabro 8.

D'Azeglio e Succursali
Beltramo Margherita, p. G. M. di Dio 12.
Torti Albina, v. Zecca 31.

Moncenisio
Bonatti Teresa, via Galliari 19.
Spezia-Albasini Antonietta, via delle Scuole 5.
Vogliotti-Pagani Gius., c. S. Martino 2.
Tacconis-Campioni Clotilde.

Monviso
Laiolo-Rodella Maria, c. Vitt. Em. II, 61.
Merlo-Reina Luisa, v. Sacchi 18.
Richelmy-Realis Lidia, v. dell'Ospedale 20.

Po (Sez. via Rossini).
Boselli-Cambieri Corinna, v. Po 52.
Canaveri-Bonatti Amalia, via Principe Tommaso 4.

Po (via Barolo 8).
Barberis-Chiesa Clelia, via Bava 7.
Camperi-Toso Giuseppina, v. S. Franc. da Paola 2.

Rayneri G. A.
Acquadro-Gay Matilde, v. Gioberti 20.
Balocco-Galvagno Emilia, v. Po 28.
Neyrone-Massa Amalia, via Goito 2.

Ricardi di Netro.
Badini De La Forest Bianca, c. Vitt. Em. 86.
Tealdi-Musso Antonia, c. Oporto 19.

Rignon.
Daneo-Serazzi Guglielmina, via san Secondo 9.
Gazelli di Rossana-Rignon contessa Maria, via Cavour 41.
Rignon-Robilant contessa Maria, via S. Francesco da Paola 2.

Sclopis F. e Valdocco
Carle-Ciartosio Matilde, p. Statuto 15.
Deamicis-Boasso Teresa, p. Statuto 18.

Silvio Pellico
Magnani-Signetti Delfina, via Goito 17.
Fava-Parvis Giulia, v. Orto Botanico 27.

S. Tommaso
Berlenda Teresa, via Genova 10.
Muriald-Tesio Matilde, v. Barbaroux 31.

Tommaseo
Barbaroux-Sciolla contessa Amalia, via Carlo Alberto 17.
Dumontel-Danna Amalia, S. p. Carlo 2.

Torquato Tasso
Cauda-Depaoli Maria, via Barolo 5.
Valizone-Ambrogio Teresa, v. S. Franc. da Paola 10.

Vanchiglia
Buscalioni-Balegno Marianna, via Vanchiglia 11.
Lupo-Pollini Brunechilde, v. Po 37.

Via Saluzzo 24
Arno-Sineo Maria Paola.
Silvetti-Papa Emilia.

Scuole Suburbane

Badia di Stura e Bertoulla . . . . Gargano-Racca Teresa, v. S. Dalmazzo 20.
Barriera di Nizza. Rubiola Giulia, strada di Cuneo 778.
Barr. Orbassano Bruni-Crosio Clotilde. v. Palazzo di Città 8.
Barriera S. Paolo N. N.
B. V. di Campagna Durio Francesca, B. V. di Campagna.
B. V. del Pilone. Aghemo di Perno contessa Giuseppina.
Borgo Vittoria. . N. N.
Cavoretto . . . . . Ceresole-Montù Virginia c. Vitt. Em. II, 76.
Crocetta . . . . . Rignon Martini di Cigala contessa Irene, v. Carlo Alberto 43.
Gerbido . . . . . Claretta – Vitale baronessa Luigia, v. della Rocca 13.
Lingotto . . . . . Borbonese-Brunati Camilla, v. Bonafous 6.
Lionetto . . . . . Gianotti Delfina.
Lucento. . . . . . Valperga di Masino contessa Ida.
Miraflori. . . . . . Moriondo-Bozzelli Rosa
Mongreno . . . . . Rossi-Fassino Anna.
Pilonetto e S Vito Melisurgo–Vegezzi-Ruscalla Ida.
Ponte di Stura e Villaretto . . . . Dolza Anna.
Pozzo di Strada. Aiello-Devalle Caterina, corso Palestro 5.
Reaglie . . . . . Grosso–Prato Teresa.
Regio Parco . . . . Mure Franceschina.
Regione Bacco. . N. N.
Santa Margherita (*festiva*) Genero-Gola Giuseppa.
Sassi . . . . . Cattaneo-Calamaro Eugenia.
Soperga. . . . . . Berardi Marta.

Comitato di sorveglianza
delle Scuole element. serali e festive

Aurora
Rossi Ang., *cons. com., sopraint., presid.*
Abrate cav. Antonio, *cons. com.* c. Emilia 4.
Airoldi Giovanni, molini e panetteria alla barriera di Lanzo.
Cucchietti Francesco farm., corso Emilia angolo via Ponte Mosca.
Decarlini cav. Giuseppe, v. S. Simone 7.
Sclopis ing. cav. Vittorio, v. Aosta 31.
Tarizzo cav. Lodovico, meccanico, corso Regina Margherita 153.

Boncompagni
Sopraintendente, presidente, N. N.
Caire Luciano, Martinetto, casa propria.
Laurenti cav. Carlo, al Martinetto.
Stupenengo cav. Costantino I, impresario costruttore, c. Vinzaglio 5*ter*.

Consolata
Bertetti cav. avv. Pietro, *consigliere com., sopraintendente, presidente.*
Grosso cav. Pietro, p. Eman. Filiberto 24.
Rabbi cav. Lorenzo, *consigliere comunale.*
Tensi comm. Francesco, *consigliere com.*

Dora
Zanotti Bianco ing. Ottavio, *sopraintendente, presidente.*
Abrate cav. Ant., *cons. com.*, c. Emilia 4.
Bersanino cav. Giorgio, fabbric. carrozze, c. Reg. Margherita 123.
Bocca cav. Franc., ebanista, v. Giulio 19-21.
Gilardini cav. Pietro, *cons. comunale*, via Palazzo Città 5.
Poccardi cav. Gius., fond. in ghisa, via al Ponte Mosca 22.

D'Azeglio
Soldati ing. comm. Vincenzo, *cons. com. sopraintendente, presidente.*
Barberis comm. Pier Angelo, v. Bava 7.
Chapuis cav. Gio., *consigliere com.*
Diatto cav. Battista, *consigliere com.*

Moncenisio
Tacconis cav. dott. Camillo, *consigl. com., sopraintendente, presidente.*
Bellardi Franc., tipogr., v. Garibaldi 32.
Carmagnola cav. Ant., orefice, p. Castello 18
Ferraris Candido, negoziante in colori, via Barbaroux 10.
Laura comm. dott. Secondo, *cons. com.*, c. del Valentino, 3.
Montaldo avv. cav. Domenico, v. Alfieri 4.
Opessi cav. Gaetano, c. Raffaello 22.

Monviso

Favale cav. Casimiro, *consigliere comun., sopraintendente, presidente.*
Botteri prof. cav. Onor., c. Re Umberto 20.
Giani cav. Gius., v. Campana 10.
Levi Salvatore, via S. Quintino 5.
Moriondo cav. Gius., v. Lagrange 16.
Vicari ing. Mario, *cons. comunale.*

Po

Antonelli ing. cav. Costanzo, *cons. com., sopraintendente, presidente.*
Barberis comm. Pier Angelo, v. Bava 7.
Gribodo ing. Gio., v. Maria Vittoria 19.
Galletti cav. avv. Arrigo, p. Vitt. Em. I, 17.

Rayneri G. A.

Parato comm. prof. Antonino, *sopraint., presidente.*
Casartelli Lorenzo, v. Venti Settembre 49.
Negri cav. prof. Pasquale, *cons. com.*
Ottino prof. comm. Enr., v. Stampatori 25.
Sacheri ing. cav. Gio., c. Vitt. Em. 25.

Rignon

Rignon conte Felice, *consigliere com., sopraintendente, presidente.*
Acquadro cav. Paolo, via Gioberti 22.
Daneo avv. comm. Edoardo, *cons. com.*
Nigra avv. cav. Gustavo, *consigliere com.*

Sclopis F.

Lessona prof. comm. Michele, *cons. com., sopraintendente, presidente.*
Ajello Placido, piazza Solferino 8.
Fogliano Carlo, industr., c. P. Oddone 22.
Garetto Francesco, via Bertola 47.
Streglio comm. Paolo, via Bellezia 2.

Silvio Pellico

Bassi cav. prof. Roberto, *cons. com., sopraintendente, presidente.*
Casartelli Lorenzo, predetto.
Mercandino Giacomo, v. Nizza dopo il 68.
Ottino prof. comm. Enrico, predetto.
Sacheri ing. cav. Gio., c. Vitt. Em. II, 25.

Tommaseo

Mosca comm. Luigi, *consigliere comunale, sopraintendente, presidente.*
Dumontel cav. Federico, *cons. comunale.*
Duroni G. R., industr., v. Carlo Alberto 21.
Ratti comm. Gius., p. Carlo Felice 9.
Thiabaud cav. Franc., v. Carlo Alb. 10.

Vanchiglia

Fontana cav. avv. Leone, *consigliere comunale, sopraintendente, presidente.*
Begey cav. avv. Attilio, v. Milano 20.
Tornielli conte Celestino, v. Artisti 37.
Antonelli avv. ing. Costanzo, *cons. com.*, v. Vanchiglia 11.

Scuola serale di commercio
Via Princ. Amedeo 19.

Comitato di sorveglianza

Bertetti cav. avv. Pietro, *cons. comun.*
Casartelli Giuseppe, via Barbaroux 10.
Dumontel cav. Federico, *cons. comunale.*
Poccardi cav. avv. Eugenio, p. Castello 16.
Valizone cav. prof. Franc., v. S. Francesco da Paola 10.
Rabbi Lorenzo, v. Stampatori 2.

Insegnanti

Giroldi Luigi, *dir. della scuola*, v. Roma 13.
Arnaud Vittorio, *prof. di lingua francese*, via Principe Tommaso 20.
Caramello Gius., *prof. di computisteria*, via Cavallerizza 4.
Grosso Gio., *inc. dell'insegn. della lingua italiana e aritmetica*, v. Giulio 31.
Giustetti Alfredo, *prof. di lingua francese*, v. Mad. Cristina 34.
Fasana Bart., *prof. di lingua italiana e geografia*, v. Carlo Alberto 40.
Tamagnone Gio., *prof. di lingua italiana, storia e geografia*, via Mazzini 26.
Tonso Gio., *prof. di calligr.*, v. Garibaldi 53.
Degiorgis Ant., *incaric. dell'insegn. della lingua italiana, aritmetica e geografia*, v. Lagrange 17.

Scuola Tecnica per gli Operai d'Artiglieria.
Via degli Stampatori 36.

Direttore

Cardone cav. Gius., colonnello d'artig., v. Brofferio 3.

Insegnanti

Guglielmino Alessandro, v. Torq. Tasso 3.
Carrera Gius., via Ponte Mosca 49.
Lantelme Gius., via Po 30.
Poggio cav. Franc., v. Stampatori 12
Mossello Massimo, via Nizza 9.
Bizzarri Decio, v. S. Secondo 64.
Arnò ing. Riccardo, v. S. Anselmo 24.
Bernardelli Enrico, tenente d'artigl.
Cattaneo Giovanni, tenente d'artiglieria.
Gazzoletti Guglielmo, capit. d'artigl.

Segretario

Guglielmino Alessandro, predetto.

Scuole Serali di Disegno

Comitato di sorveglianza

Ceppi conte prof. Carlo, *consigliere com.*
Della Vedova cav. prof. Pietro, c. Siccardi 31.
Ferri comm. prof. Aug., v. Maria Vitt. 48.
Mossello prof. cav. Plac., pitt., via San Quintino 18.

Corso inferiore
Corso Oporto 3.
I anno.

Ferrari prof. cav. Achille, Preside del R. Istituto tecnico G. Sommeiller, *Direttore.*
Pepione ing. Enrico, *prof. di matematica*, via Sacchi 18.
Porporato Giacinto, *prof. di disegno*, via Volta 3, p. 1.
Mulli Fabio, *maestro d'italiano*, v. Melchior Gioia 10.

Via Porta Palatina 30 e 35.
I anno.

Porta cav. ing. Alberto, *prof. di matematica*, c. Siccardi 7.
Pavese Luigi, *prof. di dis.*, v. Saccarelli 11.
Morra Serafino, *maestro d'italiano*, via S. Massimo 47.

II anno.

Per gli allievi destinati alla Scuola di disegno d'ornato e di plastica ornament.
Via Porta Palatina 35.

Vacca prof. cav. Aless., v. S. Teresa 18.
Gelati ing. prof. Cimbro, via Villa della Regina 7.

Per gli allievi destinati alle Scuole di disegno di macchine e dis. geometr. ed architett.
Corso Oporto 3.

Ferrari prof. cav. Achille predetto, *Dirett.*
Caudera prof. Baldassarre, *prof. di disegno*, via Pietro Micca 20.
Ricotti dott. Mauro, *prof. di matematica*, v. delle Rosine 12.
Mulli Fabio, predetto, *maestro d'italiano.*

Scuola di Disegno d'Ornato e di Plastica ornamentale
Via P. Palatina, pal. delle Torri.

Foretti prof. Achille, via Casale 13.
Belli prof. cav. Luigi, c. Cairoli 12.
Gaffino Enrico, *assistente*, c. S. Maurizio 2.

Scuola di Disegno di macchine
Corso Oporto 3.

Ferrari prof. cav. Achille, predetto, *Dirett.*
Ghiotti ing. cav. Ernesto, *prof. di matematica*, via Vanchiglia 42, p. 2.
Varetto cav. Luigi, *professore di disegno*, corso Vinzaglio 15, p. 1.
Pastore ing. Gius., *prof. di disegno e matematica*, v. Montebello 21.

Scuola di Disegno geometrico ed architettonico
Via Porta Palatina 30.

Berlia prof. cav. Luigi, c. S. Maurizio 19.

Scuola Serale di Disegno AURORA
Via Ponte Mosca, angolo corso Brescia.

Carrera Giuseppe, *professore di disegno*, v. Ponte Mosca 49.
Bottalo Baldassarre, *maestro di matem. e di italiano*, c. Reg. Margherita 110, p. 2.

Scuola di Disegno RAYNERI
Corso Valentino 28.

Brambilla Franc., *prof. di disegno.*
Zaccaria Angelo, *maestro di matematica e d'italiano*, v. Vittorio Amedeo II, 15.

Scuola di Disegno SCLOPIS
Via del Carmine 25.

Piccone Giuseppe, *professore di disegno, matematica e d'italiano*, v. S. Secondo 7.

Scuola di Chimica *Cavour* per Operai
Corso Oporto 3.

Commissione direttiva

Ferrari prof. cav. Achille, *preside dell'Istituto Tecnico Sommeiller.*
Mosca comm. Luigi, *consigliere comunale.*
Peyron ing. comm. Amedeo, *cons. com.*
Sclopis ing. cav. Vittorio.

Insegnanti

Fino Vinc., *prof. del 1° corso*, v. Arsenale 33.
Porro dott. Benedetto, *prof. del 2° corso*, via del Deposito 5.
Antonielli dott. Vincenzo, *assistente*, corso Oporto 13.
Serono Cesare, *assistente*, v. Mazzini 58.

Istituto industr. profess. femminile *Maria Laetitia*
Via Mercanti 12.

Comitato di sorveglianza

Avondo comm. Vittorio, *consigliere comun. Sopraintendente artistico.* v. Napione 2.
Badano comm. Enrico, *consigliere comun.* p. Vitt. Em. I, 12.
Ferraris ing. prof. Galileo, *cons. comunale*, uffiz. ✻ e comm. ✉, via Venti Sett. 46.
Lessona prof. comm. Michele, *cons. com.* Palazzo Carignano.
Reycend Angelo, ing. comm., *cons. com.*, c. Valentino 11.

Ispettrici

Chiaves-Calandra Dina, v. Assietta 24.
Coppa-Martinetti Rosa, via Cavour 28.
Malvano-Levi Amalia, c. Vitt. Em. II, 71.
Muriald-Tesio Matilde, via Barbaroux 31.
Pasquali Maria, via Garibaldi 59.

Direttrice

Callery – Bellezza Ester, via Melchior Gioia 10, p. 1.

Insegnanti

Baudino Giuseppina, c. Vitt. Em. II, 96.
Bonanni-Lamberti Margh., v. Passalacqua 2
Bouteiller-Lisa Vittorina, *maestra di francese*, via Carrozzai 5.
Cairola-Turcotti Lucia, via Ivrea 2.
Degiorgis-Fiorio Luigia, v. Corte d'App. 22.
Fabbro dott. Tomm., *prof. di fisica, storia naturale*, v. S. Francesco da Paola 18.
Galli-Glena Annetta, v. S. Domenico 28.
Gallizia-Viecca Eugenia, via Zecca 15.
Gramaglia Luigia, via S. Maria 3.
Macina Gervasio Luigia, v. Bidone 26.
Merzari - Bonetto Caterina, p. Venezia, Peso comunale.
Nani Clotilde, *maestra di francese*, via Accad. Albertina 6.
Pavese Luigi, *prof. di dis.*, v. Saccarelli 11.
Pianta-Bonomi Carlotta, *maestra assist. di disegno*, v. Cernaia 36.
Quattrino Teresa, p. Gran Madre di Dio 12.
Rastelli Rovagna Adele, v. S. Quintino 21.
Richelmi Clelia, *maestra di disegno*, via Ospedale 19
Tortore Teresa, *maestra assistente di disegno*, c. Vitt. Em. II, 40.

Maestre di cucito, di sartoria, di ricamo, di merletti, di fiori artificiali, ecc.

Boine Petronilla, via S. Chiara 1.
Bossone Clemenza, v. Venti Settembre 20.
Bruno Giuseppina, v. della Consolata 1.
Carena-Bruno Pulcheria, via Urbano Rattazzi 3.
Delfino-Marchisio Clotilde, v. Lagrange 2.
Faggiani Delfina, via Roma 33.
Ferrero Giuseppina, via Rossini 1.
Gaia Clara, via Finanze 5.
Gallarati Annetta, c. Vinzaglio 7.
Inz Emilia, p. Palazzo di Città 5.
Jachia-Migliau Elisa, via Venti Sett. 56.
Maffiotti Carolina, v. Garibaldi 53.
Magnani-Numai Camilla, v. S. Domenico 4.
Mandruzzato Italia, via Lagrange 2.
Rava-Bossone Carolina, via Assarotti 6.
Rognone-Bruno Carolina, v. Garibaldi 33.
Rolando Antonietta, via S. Teresa 19.
Strolla Anna, v. Arsenale 17.
Trucchi Felicita, via S. Quintino 18.
Vayno Delfina, v. Garibaldi 35.

Sezione di disegno industriale

Balbis Maria, via Carlo Botta 5.
Sandrone Enrico, v. S. Dalmazzo 24.
Vacca Alessandro, ⊜, via S. Teresa 18.
Varetto cav. Luigi, corso Vinzaglio 15.
Zola-Ferrante Amalia, via S. Quintino 20.
Zola Lorenzo, via S. Quintino 20.

Scuola femminile festiva superiore commerciale ital. e di lingua francese

presso l'Istituto femminile industriale *Maria Laetitia*.

Scuola magistrale maschile di disegno

Via Porta Palatina 35.

Berlia prof. cav. Luigi, c. S. Maurizio 19.

Scuola magistrale femminile di disegno

Presso l'Istituto femminile industriale *Maria Laetitia*, via Mercanti 12.

Vacca prof. cav. Aless., v. S. Teresa 18.

Scuola magistrale maschile e femminile di canto

Via dei Mercanti 12.

Thermignon Delfino, v. S. Chiara 8.

Scuola superiore femminile *Regina Margherita*

Via Bogino 9, scala a destra.

Sopraintendente

Benintendi conte Livio, *cons. comunale*.

Ispettrice

Palberti-Davicini Edvige, v. S. Chiara 15.

Direttrice

Vernè Andrietta, via Mazzini 54.

Insegnanti

Aumont abate prof. Enrico, *per la lingua francese*, Lucento
Baudino Natalina, *lingua ital., storia e geografia, 3° e 4° anno (per turno)* corso Vitt. Em. II, 96.
Bender-De-Sabelkampf prof. Gius., ⊜, *per la lingua tedesca*, via Sacchi 4.
Bertotti Ter., *maestra ginn.*, v. Gioberti 23.
Fabbro dott. Tommaso, *elementi di storia naturale*, v. S. Francesco da Paola 18.
Gianolio Olimpia, *per la lingua italiana, storia e geografia, 3° e 4° anno (per turno)* via Sacchi 38.
Lanza sac. cav. Giovanni, *incaricato dell'insegn. morale*, v. Cernaia 16.
Morris damig. Elena, *per la lingua inglese*, p. Vitt. Em. I, 12.
Mozzi ing. Luigi, *chimica, fisica e igiene domestica*, v. Urbano Rattazzi 1, p. 2.

Occella cav. prof. Pio, *lett. ital.*, v. Po 57.
Porporato Giacinto, *disegno*, v. Volta 3.
Quattrocolo-Gianolio Teresa, *per i lavori femminili*, via Ospedale 24.
Ricotti prof. Mauro, *aritmetica e contabilità*, v. delle Rosine 12.
Rocca-Monferrini Giuseppa, *per i lavori femminili*, p. Vitt. Em. I, 12.
Vogliazzo Giuseppe, *maestro di ballo*, via Genova 2.
Foschini cav. Gaetano, *maestro di canto*, p. Vitt. Em. I, 21.

Scuole elementari maschili *diurne* e Direzioni locali.

Aurora, v. Ponte Mosca 26, *direttore*, Capra Francesco.
Succursale, corso Principe Oddone 86.
Boncompagni, v. Galvani 6, *dirett.*, Borgna cav. Giuseppe Antonio.
Succursale, v. Palmieri 24.
Consolata, via Ariosto 1, *direttore*, Gribaudi Vincenzo.
D'Azeglio, v. Chieri 12, *dir.*, Marchesa Luigi.
Succursali, Rubatto e Barriera di Casale.
Dora, c. Regina Margherita 115, *direttore*, Gagnotto Giuseppe.
Succursale, Borgo Dora, via del Fiando.
Moncenisio, v. della Cittadella 3, *direttore*, Drochi sac. Filippo ⊜.
Succursale, Cittadella, via Bertola 31.
Monviso, via Melchior Gioia 7, *direttore*, Viecca Gio. Ildebrando.
Po, via Barolo 6, *dirett.*, Moschetti cav. G.
Rayneri G. A., corso del Valentino 28, *direttore*, Appiotti Angelo.
Succursale, via Goito 12.
Ricardi di Netro, v. Ottavio Revel 8.
Rignon, v. Massena 39, *dirett.*, Brizio G. B.
Succursale, Crocetta.
Sclopis F., via del Carmine 25, *direttore*, Saffirio Andrea.
Succursale, Valdocco, v. santa Chiara 44.
Silvio Pellico, via Madama Cristina 102, *direttore*, Gallo Gerolamo.
Tommaseo, via dei Mille 19, *direttore*, Salomone Giovanni.
Torquato Tasso, via Basilica 9, *direttrice*, Scavarda Angela.
Vanchiglia, via Artisti 15*bis*, *direttore*, Regis Giovanni.
Vincenzo Troya, via Principe Amedeo 19, *direttore*, Giroldi Luigi.
Succursale, via Mercanti 11*bis*.

Scuole elementari maschili *serali*

Boncompagni, via Galvani 6.
Borgo Aurora, via Ponte Mosca 26.
Consolata, via Ariosto 1.
D'Azeglio, via Chieri 12.
Dora, corso Regina Margherita 115.
Moncenisio, via della Cittadella 3.
Monviso, via Melchior Gioia 7.
Po, via Barolo 6.
Rayneri G. A., corso del Valentino 28.
Rignon, via Massena 39.
Sclopis F., via del Carmine 25.
Silvio Pellico, via Madama Cristina 102.
Tommaseo, via dei Mille 19.
Vanchiglia, via Artisti 15.

Scuole festive elementari maschili

Borgo Aurora, via Ponte Mosca 26.
F. Sclopis, via del Carmine 25.
G. A. Rayneri, corso del Valentino 28.
Monviso, via Melchior Gioia 7.

Scuole elementari femminili. e Direzioni locali.

Boncompagni, via Galvani, *dirett.*, Borgna cav. Giuseppe Antonio.
Succursale, v. Palmieri 24.
Aurora, via Chivasso 2, *direttore*, Capra Francesco.
Succursale, corso Principe Oddone 86.
Borgo Dora, via S. Simone 1, *direttore*, Gagnotto Gius. (scuola munic. Dora).
Consolata, via Ariosto 1*bis*, N. N.
D'Azeglio, via Soperga 7, *direttore*, Marchesa Luigi.
Succursali, Rubatto e Barriera di Casale.
Moncenisio, via della Cittadella 1, Vacca Ernestina.
Monviso, c. Oporto 9, *direttrice*, Rossi-Viecca Rosa.
Po, via Rossini 12*bis*, *direttr.*, Villa Celestina; v. Barolo 8, *direttore*, Moschetti cav. Gius.
Rayneri G. A., via Burdin 23, *direttrice*, Abrate-Giordana Rosa.
Ricardi di Netro, v. Donati 16.
Rignon, v. Gioberti 46, *dirett.*, Brizio G. B.
Succursale, Crocetta.
San Tommaso, via Bertola 12*bis*, *direttrice*, Bogino Maria.
Sclopis F., via del Carmine 27, *direttore*, Saffirio Andrea.
Succursale Valdocco, via S. Chiara 48*bis*.
Silvio Pellico, via Saluzzo 95, *direttore*, Gallo Gerolamo.
Tommaseo, piazza Cavour 1, *direttrice*, Olivieri-Savio Felicina.

Torquato Tasso, via Basilica, vicolo Torquato Tasso 9, *direttr.*, Scavarda Angela.
Vanchiglia, v. Artisti 13*bis*, *direttore*, Regis Giovanni.
Scuola annessa alla Normale, v. Saluzzo 24, *incar. direz.*, Rolandi-Provale Teresa.

Scuole festive elementari femminili diurne per le adulte.

Boncompagni, via Galvani.
Borgo Aurora, via Chivasso 2.
Consolata, via Ariosto 1 *bis*.
D'Azeglio, via Santorre Santarosa.
Moncenisio, via della Cittadella 1.
Monviso, corso Oporto 9.
Po, via Rossini 12*bis*.
Rayneri G. A., via Burdin 23.
Rignon, via Gioberti 46.
San Tommaso, via Bertola 12*bis*.
Sclopis F., via del Carmine 27.
Silvio Pellico, via Saluzzo 95.
Tommaseo, piazza Cavour 1.
Torquato Tasso, via Basilica 9 (vicolo).
Vanchiglia, via Artisti 13 *bis*.

Scuole Suburbane elementari maschili e femminili diurne

Bacco di Stura. Brignone Maria Pia.
Badia di Stura. Masoero Corinna — Bouglia Costanza — Triccò Emma.
Barriera di Casale, Napione Albina.
Barriera di Francia. Salvaj Corinna — Borgogno Angela.
Barriera di Lanzo. Chiara Anna — Saffirio Angela — Enrico Gio.
Barriera di Nizza. Cerovetti Carolina — Mariani Isabella — Garnerone Adele — Tamietti Maria.
Barriera d'Orbassano. Melloni Rosina — Celesia Rosina.
Barriera di S. Paolo. Pagani Angela — Albano Claudina. — Virando Teresa.
Borgo Stura (Bertoulla). Durando Rosa — Bogani Giovanna — Musso Carmela — Mauro Elisabetta.
Borgo Vittoria. Marchisio Maria Enrica.
Beata Verg. di Campagna. Ferrero Mario Dona Domenico — Listello Vittoria — Sbrojavacca Palmira — Grillo Amalia — Garda Enrica — Ferrando Ester.
Beata Vergine del Pilone. Pighetti Giuditta — Colombo Sara — Quattrino Maria Rosa.
Borgo Rubatto. Benna Ernesta.
Cavoretto. Marenco sac. Antonio — Tivano Francesca.
Crocetta. Alloatti Candida — Mattana Devià Giuseppa — Fulcheris Luisa — Grisoni Anna — Carrozzi Vittoria.
Gerbido. Peyrani Maddalena.
Lingotto. Teppa Teresa — Chiapino Corinna — Migliore Maddalena — Machiero Emilia.
Lionetto. Massara Eugenia – Pilotti Emma.
Lucento. Mina Camillo — Benso Rosa — Oxilia Giuseppina — Astuti Celeste — Reyneri Adele.
Mirafiori. Brino Raimondo — Bogatti Paola.
Mongreno. Cassino Maria.
Pilonetto. Valle Teresa.
Ponte Stura. — Gilardi Maria Antonia Marchisio Maria Luisa.
Pozzo di Strada. Depaoli Ambrogio — Depaoli-Nicola Gius. — Rebuffi Maria — Wehmeyer Maria.
Reaglie. Chiariglione Adele — Barbero Vincenza Teresa.
Regio Parco. Faino Giuseppe — Voglino Elisabetta — Gioda Rosa Luisa — Protto Angela.
Santa Margherita. Bellezza Pietro.
San Vito. Gallarati Efisia.
Sassi. Avataneo Maurizio — Fasciotti Emilia — Bremonte Clemenza — Vassia Felicissima.
Soperga. Lancia Delfina.
Villaretto. Sasso-Barra Lucia.

Scuole maschili serali suburbane

Badia di Stura.	Lucento.
Barriera di Lanzo.	Mirafiori.
Barriera di Nizza.	Ponte Stura.
Barr. d'Orbassano.	Pozzo Strada.
Barr. di S. Paolo.	Regio Parco.
B. V. del Pilone.	Reaglie.
B. V. di Campagna.	Santa Margherita.
Borgo Stura.	S. Vito.
Cavoretto.	Sassi.
Lingotto.	Villaretto.
Lionetto.	

Scuole suburbane festive per le adulte

Badia di Stura.	Lionetto.
Barriera di Nizza.	Lucento.
Barr. d'Orbassano.	Mirafiori.
B. V. di Campagna.	Ponte Stura.
B.V.del Pilone.	Pozzo di Strada.
Borgo Stura.	Reaglie.
Cavoretto.	Santa Margherita.
Crocetta.	Sassi.
Lingotto.	

Insegnanti nelle Scuole municipali element.

Avesio Giovanni, v. Vanchiglia 36.
Avaria Domenico, c. Valentino 38.
Avataneo Alessandro, c. Peschiera 45.
Avv.-Belfadel Vitt., v Porta Palatina 8.
Avrò Agostino, v. Accad. Albertina 27.
Avrò Gio. B., v. Massena 59.
Appiotti Angelo, via Rosine 5, p. 2.
Arena Carlo, c. Valentino 6.
Arietti Giuseppe, via Zecca 34.
Avataneo Maurizio, Sassi.
Barale Gio., via S. Massimo 42.
Barberis Eugenio, v. Massena 59.
Barberis Umberto, v. Bava 37.
Becchis Giovanni, c. Princ. Oddone 79.
Bellezza Pietro, S. Margherita.
Borgna Eugenio, v. Vassalli Eandi 9
Borgna prof. Gius. Ant. 🖃, v. Cibrario 47.
Bottalo Baldassarre, c. Reg. Margh. 110.
Bottalo cav. Giuseppe, v. Conte Verde 1.
Bozio Paolo, via S. Chiara 60.
Brino Raimondo, a Mirafiori.
Brizio Agostino, via S. Quintino 15.
Brizio Gio., v. Goito 4.
Bruna Giuseppe, via Artisti 13, p. 1.
Calissano Gio., v. Genova 2.
Capra Francesco, v. delle Scuole 10.
Caranzano prof. Ant., strada di Francia 3.
Carletti Lorenzo, v. Principe Tommaso 14.
Cavana Agostino, c. Napoli 20.
Cella Angelo, v. Barbaroux 27.
Cerruti prof Antonio, v. dei Fiori 1.
Collo Bartolomeo, v. Quattro Marzo 2.
Colombatti Felice, via S. Chiara 24.
Corti Annibale, via Garibaldi 39.
Cossa Pietro, v. delle Scuole 15.
Degiorgis Ant., v. Lagrange 17.
Demaria Alessandro, via Deposito 9.
Demichelis Filippo, via Montevecchio 21.
Demichelis prof. Luigi, via Po 20.
Demonte Carlo, v. Principe Tommaso 21.
Depaoli Ambrogio, Pozzo Strada.
Dona Domenico, B. V. Campagna.
Drochi D. Filippo 🖃, v. Giulio 12.
Enrico Giovanni, via Ponte Mosca 23.
Enrico Giuseppe, via Ponte Mosca 10.
Faino Giuseppe, Regio Parco.
Ferrero Mario, B. V. di Campagna.
Ferrero Michelang., c. Siccardi 51.
Folco Andrea, v. Genova 15, p. 3.
Fè Luigi, via della Rocca 4.
Gagnotto Gius., c. Reg. Margherita 115.
Gaidano Felice, c. Peschiera 25.
Gallizia Camillo, via della Zecca 15.
Gallo Gerolamo, via Goito 17.
Galvagno Maurizio, via S. Dalmazzo 9.
Gera Antonio, c. S. Martino, 7.
Gesa Gio., via Collegno, 28.
Ghirardi Gio. Battista, v. Mazzini 45.
Giroldi Luigi, via Roma 13.
Gonella Giuseppe, v. Quartieri 6.
Gorreta Gio., Scuola Aurora.
Grammatica Guiscardo, v. Princ. Tomm. 17
Gribaudi Vincenzo, via Saluzzo 14.
Grosso Gio., via Giulio 31.
Guidazio Giacomo, v. Madama Crist. 25.
Isacco Onorato, via san Domenico 5.
Maffi Fabio, via Melchior Gioia 10.
Maina cav. Gio., c. S. Maurizio 30.
Mandina Carlo, via Mazzini 45.
Mantaut Leonardo, via Passalacqua 6.
Marchesa Luigi, via Plana 9.
Marchisio Gio., via Mazzini 45.
Marenco sac. Antonio, Cavoretto.
Marocchetti Carlo, v. Rossini 21.
Marsengo Raimondo, v. Tiziano, 45.
Martini Domenico, v. S. Franc. Paola 40.
Mattana Felice, v. Gioberti 24.
Mazzia Gio., corso Oporto 39.
Merletti Paolo, p. Vitt. Eman. I, 21.
Mina Camillo, Lucento.
Montanaro Lorenzo, c. Re Umberto 47.
Montano Gio., v. S. Chiara 33.
Morra Serafino, v. S. Massimo, 47.
Moschetti prof. Gius. 🖃, v. Zecca 31.
Nicola-Giordano Gius., v. Belvedere 2.
Occella Francesco, via S. Donato 7.
Oliva Alberto, v. Princ. Tommaso 4.
Ottino Leopoldo, c. Re Umberto 30.
Pacetti Attilio, via Princ. Amedeo 12.
Passerini Carlo, via san Donato 21.
Pavesio Gabriele, v. Madama Cristina 59.
Pellerino Niceta, c. Vittorio Emanuele 9.
Perotti Gio., via Boucheron 8.
Pertusi Luigi, c. Regina Margherita 161.
Peyretti Antonio, v. Principe Tommaso15.
Pezzana Ernesto, via S. Anselmo 13.
Piano D. Gio. Batt., via Carlo Alberto 39.
Picco Giuseppe, via S. Agostino 17.
Poesio Ferdinando, via Mad. Cristina 26.
Polledro Alessandro, v. S. Giulia 43.
Pozzi Gio., via Campana 5.
Prato Francesco, v. Cibrario 53.
Ramondo Gius., via Montebello 38.
Ratti Carlo, via S. Quintino 24.
Rayneri Pietro, via S. Donato 21*bis*.
Regis Gio., v. Drovetti 6.
Regis Maurizio, v. Drovetti 6.
Revelli Ivanoe, v. Galliari 12.
Rho Filippo Antonio, via Artisti 38.
Robatto Modesto, v. Vanchiglia 11.
Ruffino Antonio, v. Goffredo Casalis 53.
Saffirio Andrea, via del Carmine 2.
Salomone Gio., via Belvedere 26.
Sandrone Franc., v. S. Dalmazzo 24.
Savarro Marco, via dei Mille 33.
Scarsi Gio., v. Barolo 27.
Sclaverano Giuseppe, v. dei Fiori 49.

Sosso Cesare, v. Nizza 71.
Strumia Giovenale, p. Madama Cristina 5.
Terrestre Pietro, via S. Massimo 42.
Tonelli Antonio, via Cavour 45 *bis*.
Vanzaghi Gio., v. S. Giulia 47.
Viecca Gio., via Po 39, p. 4.
Zaccaria Angelo, via Vitt. Amedeo II, 15.

Maestre.

Abbate-Milone Albertina, v. dei Fiori 39.
Abrate-Giordana Rosa, via dei Fiori 45.
Aghemo Annetta, via Saluzzo 3.
Aimerito Teresita, via Assarotti 4.
Aimerito Vittoria, via Assarotti 4.
Ajmo Clotilde, via Pietro Micca 22.
Albano Claudina, Barriera S. Paolo.
Alesio-Martinotti Margh., v. Vanchiglia 36.
Allasia Elisabetta, c. Reg. Margh. 146.
Alloatti Candida, c. Peschiera 45.
Almasio Ernesta, via Po 14, p. 4.
Alotti Clement., c. Reg. Margherita 142.
Amerio Olimpia, c. Oporto 30.
Amiotti Luigia, v. Vanchiglia 4.
Amosso Marta, p. S. Carlo 9.
Anfossi-Crudo Augusta, v. S. Massimo 38.
Anfossi Giuseppa, via Saluzzo 7.
Appiotti-Masserano Caterina, v. Rosine 5.
Appiotti Luisa, v. Mercanti 28.
Appiotti Maria, v. Rosine 5.
Ara-Bonaudo Francesca, v. Cibrario 46.
Arbarello-Giamello Rosa, v. Madama Cristina 63.
Argenti Ester, v. della Zecca 34.
Arri Clotilde, via S. Domenico 20.
Asinari-Bonis Annetta, via Bogino 49.
Astolfi Guglielmina, corso S. Martino 10.
Astuti Celestina, v. Roma 32.
Aubert Enrichetta, v. Monte Pietà 6.
Audenino Margherita, v. Cernaia 16.
Audenino Margh. Maria, v. Bertola 39.
Avetta-Ravizza Nicolina, c. Vitt. Eman. 19.
Balbo-Saraceno Gisla, v. Mad. Cristina 47.
Baldioli Ernesta, v, S. Franc. da Paola 29.
Baratelli-Serra Amalia, via Garibaldi 13.
Barberis Cecilia, v. S. Franc. Paola 29.
Barberis Vincenza Teresa, Reaglie.
Baroni Maria, c. Princ. Oddone 14.
Battaglia-Vicario Maria, v. Berthollet 6.
Bellisio Pellegrino Gabriella, via Venti Settembre 14.
Bellora-Gonella Benedetta, via Madama Cristina 35.
Benna Ernesta, v. Balbo 33.
Benso Rosa, Lucento.
Bernasconi Adele, via sant'Anselmo 2.
Berra Amalia, v. S. Agostino 16.
Bertoglio-Fontana Luigia, v. S. Donato 18.
Bertolino Barberis Luisa, v. Carlo Alb. 39.
Bertolino-Peruccio Vitt., v. Mazzini 50.
Bertone Marianna, v. Torquato Tasso 5.
Bertotti Teresa, via Gioberti 23.
Bevilacqua-Odetti Camilla, via Madama Cristina 12.
Bignolo Margherita, v. Ariosto 1.
Billia Ida, v. Baretti 17.
Blotto Virginia, corso del Valentino 31*bis*.
Boario-Bertone A., v. Valperga Caluso 11.
Boario Candida, via Garibaldi 59.
Bobbio Annetta, via Ponte Mosca 5.
Bobbio Teresa, corso Re Umberto 17.
Bocca Maria, via Giulio 12.
Bocca Modesta, via Venti Settembre 81.
Bogani Amalia, c. Regina Margh. 180.
Bogani Giovanna, Borgo Stura.
Bogatto Paola, Mirafiori.
Bogino Maria, via Botero 8.
Bonardi Adele, c. Vitt. Eman II, 28.
Bonaudo-Ardizzone Giulia, v. Cibrario 46.
Bonetti Francesca, v. Venti Settembre 36.
Bonetto Amalia, via S. Secondo 16.
Bonino Clementina, via S. Chiara 33.
Bonisconti-Rissone Angela, v. Asti 20.
Bono Elvira, via Cernaia 24.
Borgna-Conti Mar., p. G. Madre di Dio 10.
Borgna-Pagliani Adalg., v. Vassalli Eandi 9.
Borgogno Angela, Barriera di Francia.
Borri-Rocco Irene, via Ponte Mosca 14.
Bortolotti Linda, via Gioberti 50.
Bosco Luigia, via Gioberti 58.
Bossi Proba Ang., v. Barbaroux 27.
Bossone Luigia, via Venti Settembre 20.
Bouglia Costanza, Badia Stura.
Bovero Emilia, via Corte d'Appello 1.
Bremonte Clemenza, Sassi.
Bria Valenza Enrichetta, via Ariosto 4.
Brignone Maria Pia, Bacco di Stura.
Brizio-Roagna Margh., v. S Quintino 15.
Bruna-Negri Emilia, via Artisti 13.
Bruno Celeste, via Governolo 6.
Bruno Luigia, corso Regina Margh. 134.
Brusotti Maria, via Parini 10.
Busca Giovanna, via Giulio 9.
Bussolino Emilia, via Boucheron 4.
Bussolino Rosa, p. Vitt. Eman. I, 16.
Cairola Clementina, via Bogino 8.
Caldi-Belloc Corinna, via Bogino 17.
Calissano Albina via Garibaldi 19.
Calleri Angiolina, c. Vitt. Eman. II, 92.
Calocero-Crudo Madd., c. S. Maurizio 25.
Camandona Eugenia, via Cernaia 28.
Cametti Adele, v. S. Donato 7.
Camilla Paolina, via Pr. Tommaso 30*bis*.
Campo Agnese, via Artisti 38.
Candeletti Adelina, via Esposizione 1.
Cappa Amanda, v. Po 57.
Cappello Francesca, c. Vitt. Eman. II, 65.
Capra Giustina, via delle Scuole 10.
Cardis Ester, p. Castello 16.

Carena-Ceresole Giuseppa, via S. Quintino 15.
Carozzi Vittoria, Crocetta.
Cassino Maria, Mongreno.
Catone-Viecca Angela, p. Vitt. Em. I, 21.
Causa Emilia, v. Barolo 27.
Causa Giuseppa, via Barolo 27.
Causa Rosina, via Barolo 27.
Celesia Rosa, Barriera Orbassano.
Cerovetti Carolina, barriera Nizza.
Cerrino-Signoretti Olimpia, via Vanchiglia 10.
Cerva Caterina, v. Princ. Tommaso 10.
Chevalier Clementina, v. Mad Cristina 35.
Chiapirone Corinna, Lingotto.
Chiara Annetta, via Alfieri 22.
Chiara Giuseppina, via Alfieri 22.
Chiarighione Adelaide, Reaglie.
Chiesa-Cottiè Vittoria, via Barbaroux 7.
Chiri Maria, via Carlo Alberto 29.
Chiriotti Luigia, via S. Quintino 25.
Civallero Adele, v. Montebello 24.
Civallero Annetta, via Montebello 24.
Coccone Clelia, via Giulio 10.
Coccone Emilia id.
Coccone Vittoria id.
Coero-Borga Giovan., v. Ponte Mosca 34.
Collomb-Vesin Giuseppa, c. S. Martino 8.
Colomberi Marianna, via Berthollet 2.
Colombo Sara, B V. Pilone.
Comero-Vanetti Antonietta, via Po 14.
Comino Cecilia, v. Arcivescovado 10.
Conta Beatrice, c. Vitt. Em. oltre Po 20.
Conterno Thelma, v. Verrua 3.
Conterno-Tornaghi Rach., v. Massena 20.
Cornagliotti Rabaglia Zoraide, v. Napione 30
Corrado-Avetta Teresa, via Mazzini 1.
Corte Paolina, via Cavallerizza 4.
Cortese-Ledermann Luisa, v. S. Chiara 33.
Costa Candida, via Ponte Mosca 25.
Costa Maria, via Ponte Mosca 25.
Costa Vittoria, corso Oporto 15.
Cravera Cesarina, p. Statuto 16.
Cravero Clotilde, via Vanchiglia 10.
Crivelli Emma, via Barolo 20.
Damilano Eufrosina, via dei Mille 12.
Darò Giovanna, corso Vinzaglio 5.
Debernardi Geltrude, via Massena 9.
De-Gioannini Clara, via Cernaia 2.
De-Gioannini Maria, via Cernaia 2.
De-Giuli Clotilde, via Lagrange 34.
Della Valle-Della Santa Amalia, via Saluzzo 32.
Dell'Erba Caterina, v. Cernaia 36.
Delmarchi-Merletti Luisa, v. Pescatori 7.
Demacchi-Assandro Secondina, via Venti Settembre 16.
Demichelis-Baldioli Carlotta, via Po 20.
Demo Margherita, via Galliari 19.
Depaoli-Nicola Giuseppa, Pozzo Strada.
De Silvestri-Unia Gius. (in disponibilità).
Donat-Cattin-Monferrini Ermellina, via della Cavallerizza 4, scala a destra, p. 1.
Duployez Annetta, corso Siccardi 19.
Duployez Teresa, corso Siccardi 19.
Durando Rosa, Borgo Stura.
Dusio Camilla, via delle Rosine 15, p. 3.
Elia-Allora Angela, via Melchior Gioia 8.
Elter-Tinetti Rosa, c. Vitt. Eman. 76.
Facchini-Marcellino Giulia, v. Carmine 1.
Facchini Serena, vie Private 3.
Facchini Teresa, vie Private 3.
Faccio Giovanna, via Palazzo di Città 8.
Faina-Bosso Teresa, via Santorre Santarosa 19.
Farina Felicina, via Ponte Mosca 19.
Fasciotti Aminta, c. Vitt. Em. II, 44.
Fasciotti Emilia, Sassi.
Fava Ernestina, v. Duchessa Jolanda 16.
Ferrando Ester, B. V. Campagna.
Ferrero Anna, v. Stampatori 15.
Ferro Angela, via Ormea 76.
Ferro-Trosel Teresa, via Cavour 35.
Fiandesio-Canavesio Gio^a, v. Sacchi 4.
Fichtner Antonietta, p. Em. Filiberto 12.
Filippi Felicita, via Cernaia 16.
Fiorito Angiola, via Accad. Albertina 33.
Fiorito Carolina, v. Accad. Albertina 33.
Fiorito Rosa, via San Quintino 17.
Flecchia Luigia, via Princ. Tommaso 3.
Fontana-Capello Angela, via Nizza 17.
Fontana-Casati Caterina, v. S. Francesco da Paola 11.
Francone Maddalena, via Berthollet 31.
Frè-Battaglio Luisa, v. della Rocca 4.
Fulcheris Luisa, v. Arsenale 10.
Gagliardini Emilia, c. Re Umberto 25.
Gagnatelli-Patono T., c. Siccardi 51.
Gaiaudo Adele, v. Orto Botanico 10.
Gajeri Carolina, c. Valentino 37.
Galetti Teresa, v. Consolata 15.
Galleani Adelaide, v. Garibaldi 26.
Galli Adele, via S. Domenico 28.
Galliano Giacinta, v. Soperga 58.
Galliano Rosa, v. Soperga 58.
Gallo-Bocca Luisa, via Giulio 12.
Gamarra Giovanna, v. Cernaia 31.
Gamarra Maria Guglielma, v. Cernaia 31.
Gandini-Ferrero Adele, c. Re Umberto 40.
Gandolfi Enrica, via dei Quartieri 6.
Garda Enrica, B. V. Campagna.
Gargano Gabriella, v. S. Anselmo 13.
Garnerone Adele, v. Nizza 76.
Garnerone Ernestina, v. Nizza 76.
Garrone-Ghiberti Teresa, via Fabro 6.
Gaviani Carolina, v. Andrea Doria 13.
Gaviani Lelia, via Andrea Doria 13.
Gazzera Emma, v. Bava 9.
Gera-Bardone Giovanna, c. S. Martino 7.
Gerbi Cecilia, via Casale 4.

Gervasio Virginia, v. Bidone 26.
Ghersi Annetta, via Carlo Alberto 29.
Ghersi Antonietta, v. Carlo Alberto 29.
Ghianda Annetta, v. Tarino 8.
Ghirardi-Fabiani Vincenzina, v. Mazzini 45.
Giacomasso Giovanna, via Cernaia 30.
Giacotti Adele, v. Legnano 31.
Gianolio Giuseppina, v. Venti Sett. 64.
Gianolio-Giusiano Rosa, via Bertola 49.
Gianotti-Corte Teresa, via Cavallerizza 4.
Gilardi Antonietta, Ponte Stura.
Gilardi Clotilde, via Cottolengo 19.
Gilardi Vittoria, via Venti Settembre 16.
Gilli-Tribaudino Giuseppa, v. Cavour 14.
Gioda Luigia, via Venti Sett. 64.
Gioda Margherita, via Venti Sett. 64.
Gioda Rosa Luisa, Regio Parco.
Giordani Giuseppa, Palazzo Reale.
Giorgieri Adalgisa, vie Private 3.
Giosserano Carmela, v. Ottavio Revel 5.
Giosserano Maria, v. Ottavio Revel 5.
Girola Rosa, via Artisti 1, p. 3.
Giuliani Ester, via dei Fiori 34.
Giupponi Ilda, via santa Chiara 60.
Giura Rosa, via della Rocca 25, p. 2.
Giussani Paolina, via Milano 3.
Glena Carolina, c. Regina Margherita 127.
Gondolo-Perino Clotilde, v. S. Quintino 11.
Gossetti Onorina, via Botero 17.
Gossetti Ugolina, via Botero 17.
Gottardi Camilla, c. Vinzaglio 27.
Gras Maria, via Accad. delle Scienze 4.
Grillo Amalia, v. Bellezia 16.
Griseri Cristina, via Assarotti 4.
Grisoni Anna Maria, Crocetta.
Grisoni Romana, c. Siccardi 55.
Grosso-Barberis Gaetana, via Lagrange 42.
Grosso-Fabris Maria, v. S Secondo 31.
Guggi Alcea, v. Passalacqua 4.
Guglielmino Giovanna, v. Torq. Tasso 7.
Guidazio-Marietta Rosa, v. M. Cristina 25.
Gujen Rosalia, p. Emanuele Filiberto 1.
Guy-Pavese Margh., c. Regina Margh. 122.
Hugues-Brossa Celest., via Misericordia 8.
Ingaramo Luisa, v. Artisti 31.
Lamberti Maria, v. Passalacqua 2.
Lancia Delfina, Soperga.
Lanfranco Teresa, v. Consolata 6.
Lanza Felicina, via Andrea Provana 5.
La-Racine Matilde, v. Venti Settembre 9.
Laugieri Francesca, via Artisti 4.
Leardi-Rubiola Giulia, c. Duca Genova 6.
Leone-Morelli Francesca, v. Galvani 2.
Lessona Clelia, Palazzo Carignano.
Leydi Anna, via Juvara 1.
Listello Vittoria, B. V. Campagna.
Lora Giulia, corso Siccardi 57.
Lucca Maria Luisa, v. Beinasco 9.
Luserna Maria, via Cavour 48.
Maero Luigia, via delle Orfane 26.
Magnani Domenica, p. Eman. Filiberto 4.
Majorino-Ponzio di S. Sebastiano Cristina, via delle Scuole 7.
Manassero Giuseppina, via Mazzini 58.
Manca Ida, v S. Secondo 56.
Mancio Margherita, via dei Fiori 51.
Mandrile Emilia, via Nizza 19.
Marchisio Angelica, via Goito 4.
Marchisio Felicita, p. Santa Giulia 45.
Marchisio Maria, v. Vitt. Amedeo II, 21.
Marchisio Maria Enrica, Borgo Vittoria.
Marchisio Maria Luisa, Ponte Stura.
Marchisio-Traversa Angela, v. dei Mille 35.
Marco Lodovica, v. Montevecchio 11*bis*.
Marello Rosa, via Nizza 117.
Mariani Emilia, via Po 29, p. 4.
Mariani Isabella, Barriera Nizza.
Marino Caterina, v. Gioberti 45.
Martinengo-Perazzo Celestina, via san Secondo 9.
Martini Enrica, c. Principe Oddone 75.
Mascarelli Ester, v. S. Secondo 10.
Masoero Corinna, Badia Stura.
Massara Eugenia, v. Carlo Alberto 18.
Massasso Rosalia, v. dei Fiori 47.
Masserano Enrichetta, via Garibaldi 26.
Massolino Felicina, via dei Mille 35.
Matis Elisabetta, v. Sacchi 18.
Matta Carlotta, v. Gioberti 25.
Mattalia Angela, via Cavallerizza 4, p. 4.
Mattana-Devia Teresa, v. Gioberti 24.
Mattirolo Angela, v. Po 10.
Mauro Elisabetta, Borgo Stura.
Mazzoleni Ersilia, v. Goito 6.
Meda Beatrice, v. M. Cristina 45.
Melano Erminia, via Gioberti 26.
Melloni Rosina, barr. Orbassano.
Merli Ernesta, c. S. Maurizio 26.
Miglio Francesca, via Lagrange 19.
Migliore Maddalena, Lingotto.
Milanesio-Cocchiello Giuseppa, via dei Fiori 19.
Mirano Ernesta, vie Private 3.
Mirone Palazzo Clementina (in disponib.).
Mollard Luisa, via della Consolata 6.
Monchiero Emilia, Lingotto.
Monetto Francesca, p. G. Madre di Dio 14.
Monti Elena, vie Private 3.
Monti-Giamello Teresa, v. Donati 12.
Monticone Maria, via Bellezia 4.
Morano-Alasia Clara, via S. Chiara 50.
Moretta Ernesta, via Orto Botanico 18.
Morgando-Altare Teresa, v. Ormea 6*bis*.
Morino-Carosio Teresa, via S. Chiara 50.
Moriondo Valentina, via della Rocca 21.
Mozzi-Lanza Maria, v. Urbano Rattazzi 1.
Muscinelli-Lendy Eleonora, v. Sacchi 48.
Musso Annetta, via Genova 11.
Musso Carmela, Borgo Stura.
Musso Teresa, v. Barbaroux 30.

Napione Albina, Barriera di Casale.
Napione Amalia, v. Accad. Albertina 1.
Nasi-Riva Carl., v. Canova 52.
Nerchiali-Robotti Carolina, v. Cavour 24.
Nicola-Sola Cristina, v. Mad. Cristina 47.
Nicola Teresa, via Po 19.
Nobile Giovanna, v. Bogino 9
Oberti-Bona Teresa, c. Reg. Margh. 180.
Oberto Margherita, v. S. Agostino 15, p. 3.
Occelli Chiabodo Maria, v. Passalacqua 10.
Oderio Amalia, via sant'Anselmo 21, p. 4.
Odetti-Garneri Elisa, v. Nizza 7.
Oliva Caterina, via Berthollet 8.
Olivieri Maria, v. Montebello 21.
Olivieri-Savio Felicina, v. Montebello 21
Olmo Vigo Angela, c. Vitt Em. II, 3*bis*.
Oneglio-Azzurro Anna, v. Moncalvo 18.
Oxilia Annetta, v. S Tommaso 20.
Oxilia Giuseppa, Lucento.
Pachner-Pastore Enric., v. Passalacqua 11.
Pacotto-Fiorino Irma, v. S. Chiara 60.
Pagani Angela, Barriera S. Paolo.
Palazzo Agnese, via Nizza 43.
Palazzo Annetta, via Nizza 43.
Palazzo-Assandro Primina, v. Saluzzo 32.
Palazzo Maria, via Nizza 43.
Panzani-Crespi Lucia, c. Re Umberto 36.
Paparelli Rosina, via Corte d'Appello 16.
Parmeggiani Giuseppa, via dell'Accademia Albertina 36
Pastore Amalia, via Gioberti 28
Pavesi-Sacconi Maria, c. Valentino 29.
Peona Estella, v. S. Chiara 52.
Peona Luisa, via S. Chiara 52.
Perazzo Luigia, via san Secondo 9.
Perotti-Fiandini Modesta, v Boucheron 8.
Peyrani Maddalena, al Gerbido.
Pezzi Felicina, via Garibaldi 53.
Pezzi Luigia, via Garibaldi 53.
Pianta Maria, palazzo Carignano.
Piantanida Beatrice, via Saluzzo 44.
Pia-Quaranta Giuseppa, v. S. Secondo 56
Picco Emilia, c. Vitt. Em. II, 19.
Pietrasanta Elisa, v. S. Franc da Paola 27.
Pighetti Giuditta, B V. del Pilone.
Pilotti Emma, Lionetto
Pistono Iginia, p. Em. Filiberto 7.
Pollini Demetria, via Mad Cristina 37.
Ponti Maria, via santa Chiara 35.
Ponti Teresa, via santa Chiara 35.
Porta-Pollini Delfina, via S. Quintino 45.
Prato-Pola Giuseppa, via Cibrario 53.
Prevosti Maddalena, c. Valentino 40.
Prevosti Teodolinda, c. Valentino 40.
Priora Gemma Maria, c Reg. Margh. 124.
Proglio-Baretta Francesca, v. Lanzo 2.
Protto Angela, Regio Parco.
Pugnani Emma, via dei Fiori 22.
Quaranta Maria, v. S. Chiara 60.
Quattrino Gius.ª, p. Gran Madre di Dio 12
Quattrino Maria, B. V. Pilone.
Rabiola Maria, corso Oporto 47.
Ramorino Teresa, c. Duca di Genova 4.
Raschio Candida, p. Eman. Filiberto 3.
Raspi Giuseppina, via Plana 1.
Ratti-Rossi Ernesta, via S. Quintino 24.
Raviglione-Gariano Geltr., corso Regina Margherita 148.
Ravizza Annalena, via Princ. Tommaso 21.
Rebuffi Maria, Pozzo Strada.
Reyneri Adele, Lucento.
Repetto Petronilla, via del Carmine 4.
Resta Camilla, via Massena 3.
Revelli Maria, v. Galliari 12.
Reviglione-Mazza Teresa, v. Gazometro 14.
Rezza-Molinatti Angela, via Sagliano 2.
Rho-Negri Clelia, via Artisti 38.
Ricci-Lupi Paolina, via S. Donato 7.
Richeri Virginia, via Alfieri 26.
Robert-Turina Antonietta, via Milano 3.
Robino Riccarda, v. Santa Maria 3.
Roggiarelli Maria, strada di Francia 15*bis*.
Rolfo Gemma, c. Vitt. Eman II, 96.
Rolla-Grosso Giuseppina, c. Vinzaglio 3.
Rolle-Pianezzola Erminia, v. Pescatori 7
Rosa-Flandin Maddalena, v. Casale 16.
Rossi Adelina, p Eman. Filiberto 1.
Rossi Serafina, via Po 39.
Rossi-Viecca Rosa, via Po 39, p. 4.
Rostagno Felicita, c. Vitt. Eman. 90.
Rouchaud-Gioanetti Luigia, via La Marmora 19.
Rubatto Giuditta, p. G. M. di Dio 14
Rubini Antonietta, p. Vittorio Em. 18.
Ruffino – Martinotti Luigia, v. Goffredo Casalis 53.
Sacheri Felicita (in disponibilità)
Saettone-Bogani Lucia, corso Regina Margherita 180
Saffirio Angela, v. del Carmine 2.
Saffirio Rosa, v. del Carmine 2.
Saladino Francesca, v. Bellezia 4.
Salvai Corinna, via Botero 11.
Sampò-Vallerino Ern., c. Beccaria 2.
Sangiovanni-Magnetti Amalia, via Ottavio Revel 5.
Sardi Carola, v Garibaldi 39.
Sasso-Barra Lucia, Villaretto.
Sbrojavacca Palmira, B. V. Campagna.
Scavarda Angela, p. G. M. di Dio 14. p 3.
Scavarda Giuseppa, piazza Gran Madre di Dio 14, p. 3.
Silaverano-Arietti Luisa, via dei Fiori 49.
Silombra Angelica, p. Vitt. Em., 13
Smeriglio Onorina, p. Carlo Eman. II, 8.
Sormani Ester, v. Thesauro 8
Sossi-Quazzolo Paola, v Roma 25.
Stampini Maria, v. Berthollet 9.
Sticca Maria, v. Silvio Pellico 2.
Stroppa-Gasca Regina, v. Barbaroux 38.

Strumia-Legnazzi Tersilla, corso Regina Margherita 180.
Tabasso Adele, p. Vittorio Eman. I, 16.
Tamietti Maria, Barriera di Nizza.
Teppa Teresa, al Lingotto.
Ternavasio Ester, c. Vitt. Em. II, 9.
Terzago Orsola, c. Re Umberto 74.
Testore Adelaide, v. S. Chiara 33.
Tivano Francesca, Cavoretto.
Tommasina Adele, via Maria Vittoria 26.
Tommasina Ester, v. Madama Cristina 26.
Torasso Angela, corso del Valentino 37.
Torretta Edvige Ester, v. Principe Tommaso 50.
Torretta Maria, v. Maria Vittoria 25.
Tribaudino Francesia Ada, v. dei Fiori 59.
Triccò Emma, Badia Stura.
Triverio Carolina, v. Garibaldi 9.
Turello Carolina, via san Massimo 12.
Turello Marianna, v. S. Massimo 12.
Turina Blesilla, v. Manzoni 2.
Turina Emilia, v. Manzoni 2.
Vacca Ernestina, v. Cernaia 16.
Vaccari Irene, via Garibaldi 14.
Vaceri Giacinta, via S. Donato 9.
Valdata Margh., v. Princ. Tommaso 22.
Valente Giuseppa, v. Bidone 18.
Valenzi-Bertone Ad., v. Gioberti 29.
Valle Clement., p. Gran Madre di Dio 4.
Valle Teresa, Pilonetto.
Vassia-Bardone Elena, v. Cernaia 22.
Vassia Felicissima, Sassi.
Viano Margherita, via Giulio 18.
Viglione-Panera Francesca, via Po 40.
Vigna Angela, c. Vitt. Em. II, 22*bis*.
Virando Carolina, via Po 43.
Virando Teresa, barriera S. Paolo.
Viretti Clementina, v. S. Chiara 60.
Voglino Elisabetta, R. Parco.
Wehmeyer Maria, Pozzo Strada.
Zabaino Ermelinda, via S. Domenico 34.
Zaccaria-Barberis Rosa, via Vittorio Amedeo II, 15.

Liceo Musicale
Via Rossini 8.

Consiglio Direttivo

Gioberti avv. cav. Emilio, assessore municipale, *presidente*.
Arcozzi-Masino comm. avv. Luigi, consigliere municipale, *vice-presidente*.
Radicati di Marmorito conte Vittorio.
Scarampi di Villanova conte Edoardo, consigliere municipale.
Ferraris prof. comm. Galileo, *Cons. Mun.*

Direttore
Bolzoni cav. Giovanni, p. Vitt. Em. I, 21.

Maestra di bel canto.
Fricci-Baraldi Anton., p. Carignano 1.

Maestri di violino
Avalle Luigi, p. Vitt. Em. I, 13.
Gaviani Mario, v. Andrea Doria 13, p. 3.

Maestro di violoncello
Casella cav. Carlo, c. S. Maurizio 26.

Maestro di contrabbasso
Pinetti Arnaldo, via Maria Vittoria 13.

Maestro di oboe e fagotto
Collino Federico, v. Nizza 5.

Maestro di flauto
Beniamino Vittorio ☎, v. del Carmine 11.

Maestro di clarinetto
Misci Giuseppe, via Po 11.

Maestro di strumenti in ottone.
Fontana Carlo, v. S. Massimo 7, p. 4.

Maestro d'armonia
Foschini Gaetano, p. Vitt. Em. I, 21.

Maestro di canto
Thermignon Delfino, via santa Chiara 8.

Maestro d'organo.
Remondi cav. Roberto, v. Carlo Botta 5.

Incaricato dell'insegnam. del pianoforte
Galluzzi Giuseppe, v. Galliari 10*bis*.

Incaricato dell'insegnam. della teoria musicale
Del-Marchi Faustino, via Pescatori 7.

Ispettore
Migliara prof. Eldrado, Cast. Medioevale.

☛ *A semplice richiesta si eseguiscono* gratis *variazioni, correzioni ed aggiunte, purchè pervengano alla Ditta editrice* G. B. Paravia e Comp., *via dell'Arsenale 29, prima della prossima edizione.*

ISTITUTI, CONVITTI ED INSEGNANTI PRIVATI

Collegio Caccia
Via San Francesco da Paola 20.

Questo collegio fu fondato a Pavia nel 1619 e trasferito a Torino nel 1819; esso ha un pensionario per i corsi superiori di pittura e di scoltura nell'Accademia Albertina. Il collegio Caccia mantiene 21 allievi novaresi agli studi universitari, 2 pensionari esterni per i medesimi studi fino al conseguimento de' gradi accademici.

Conelli cav. uff. G. A., *Rettore*.

R. Istituto Internazionale Italiano
(Collegio Convitto)
Via Saluzzo 55.

Eretto allo scopo di educare, unitamente ai nostri giovani italiani, giovani di nazioni straniere onde l'istruzione e l'educazione impartita avvicini genti di diverse nazioni, affinchè le giovanili relazioni siano facile mezzo di trasformarsi col tempo in rapporti internazionali, politici, commerciali ed economici.

Eretto Ente Morale con R. Decreto 21 nov. 1867

Presidente onorario
S. A. R. Vitt. Eman., Princ. di Napoli.

Consiglio di tutela e vigilanza.

Presidente nato
Il Rettore della R. Università di Torino.
Graf Arturo, dott. uff., ✱, ☎, prof di letteratura italiana, c. S. Maurizio 81.

Consiglieri
Chiaves comm. avv. Desiderato. Senatore del Regno, delegato dal Ministero degli Affari Esteri, via Assietta 24.
Badini Confalonieri comm. avv. Alfonso, Deputato, delegato dal Mun. di Torino, c. Vitt. Em. II, 86.
Cognetti De Martiis prof. avv. Salvatore, delegato dal Ministero di Agricoltura e Commercio, via della Rocca 36.
Luino prof. Gio., R° Provved. agli studi delegato dal Ministero della Pubblica Istruzione, via Quattro Marzo 14.
Casana barone avv. Ernesto, deleg. dalla R. Camera di Comm., v. della Rocca 31.
Peyron comm. ing. Amedeo, consigliere onorario, via Bogino 25.
Pellegrini ing. comm. Adolfo, c. Duca di Genova 35.
Tivoli cav. uff. Federico, v. Arsenale 38.

Cons. nato e Segret. del Consiglio
De Grossi comm. prof. Agost., v. Saluzzo 55.

Commissioni permanenti delegate dal Consiglio di tutela e vigilanza.

Commissione Scolastica
Cognetti De Martiis cav. Salvatore, predetto, *presidente*.
De Grossi comm. prof. Agost., pred. *membro*

Commissione Amministrativa
Tivoli cav uffiz. Federico, pred., *membro*.
Pellegrini comm. ing. Adolfo, *membro*, corso Duca di Genova 35.
Bossi avv. Paolo, *membro*, v. Saluzzo 31.
Bestente comm. Isidoro, *membro*, via Lagrange 47.
Occhetti Domenico, *membro*, v. Pio V 34.
De Grossi comm. prof. Agostino, predetto, *membro*.

Direttore dell'Istituto
De Grossi comm. prof. Agostino, predetto.

Vice Direttore
Ferreri cav. prof. Giuseppe, dott. in lettere, via Nizza 71.

Direttore spirituale e prof. di religione per i cattolici
Lovazzano teologo Evasio.

Censore
N. N.

Professore d'arabo
Angudi G. Alì.

Per la scuola elementare interna
Tramarollo prof. Luigi, via Saluzzo 55.

Medico dell'Istituto
Alvazzi Delfrate dott. Luc., v. Galliari 12.

Insegnante di disegno
Berlia prof. Luigi, c. S. Maurizio 19.

Maestri di musica
Lorini prof. Emilio, v. dei Mille 52.
Boni Amos, pianof., via Gaud. Ferrari 7.
Viarizio Rodolfo, mandolino, via Garibaldi 39
Luvini Franc., pianof., v. Botero 16.

Maestro di scherma
Gandolfi Gio., v. S. Franc. da Paola 11.

Istituto-Convitto Candellero

Fondato nel 1843

Esclusivamente preparatorio alla R. Accademia militare, Scuola militare, R. Accademia navale, ed ai Collegi militari. Esso conta ormai nell'Esercito un numero stragrande di Ufficiali, fra cui parecchi Generali.

Via Saluzzo 33 - Casa propria.

Direzione e Professori

Gamba prof. Luigi, ✻, *Dirett.-propriet.*
Campagnola cap. cav. Magno, *Vice-Dirett.*
Bargilli Gius. ✻, *prof. R. Accad. militare*, corso Vitt. Eman. II, 100.
Castellano dott. Filiberto, *prof. R. Accad. milit.* e *R. Università*, corso Oporto 36.
Fasana Bartolomeo, *prof. R. Scuola tecnica Lagrange*, via Carlo Alberto 40.
Foscolo nob. Giorgio uff. ✻, uff. ✉, *prof. emerito della R. Accad. mil.*, v. Bogino 21.
Perosino dott. Carlo, *prof. R. Liceo Massimo d'Azeglio*, v. dei Fiori 19.
Porta ing. Francesco, ✉, *prof. R. Accad. militare* e *R. Univers.*, v. Pio Quinto 13.
Ganora ing. Carlo, *prof. R. Istituto tecnico Sommeiller*, v. S. Teresa 11.
Fassini Luigi, *maestro di Scherma alla R. Accad. militare*, c. Vitt. Em. II, 38.

Sanitari e Cappellano

Bossatis dott. Manfredo, *medico chirurgo*, via Lagrange 43.
Laura comm. dott. Secondo, *Med. chir. consulente*, corso Valentino 3.
N. N., *Cappellano.*

Istituto-Convitto Barberis

(fondato nell'anno 1873)

Esclusivo per la preparazione ai R. Collegi, Scuola ed Accad. Militare ed alla R. Accad. Navale.

Via Cibrario 22 e 24, casa propria.

Direzione

Barberis prof. Pietro, ✉, *Dirett. propriet.*
Dell'Erba Gio. B., *Vice-direttore.*

Istituti liceali

Istituto Sociale, via Arcivescovado 9. Corso liceale, ginnasiale ed elementare; scuole di canto e di lingue straniere; palestra ginnastica; semi-convitto; studio interno; esternato solo.
Ricaldone, *Liceo-Ginnasio e preparatorio per Scuole militari*, via Arsenale 31.
Rossi, con convitto, semi-convitto ed esterni, fondato nel 1849 dal prof. Gio. Rossi. Corsi Elem., Ginnasiali, Tecnici, Istit. tecnico e liceo, via Perrone 3.

Istituto-Convitto Fornaris-Marocco

Anno XXXVII

20 - Via Saluzzo - 20.

Corsi dell'Istituto

Liceo, Ginnasio, Istit. Tecnico, Scuola Tec.

Preparazione agli esami d'ammissione alla R. *Accademia Militare* di Torino, e alla *R. Scuola* di Modena.

Emanuel A., cav. ✉, *Direttore.*
Ribotti maggiore Alessandro, cav. ✉, ✻, *Vice-Direttore.*

Consiglio Direttivo.

Fassini cav. dott Antonio.
Rinaudo cav. dott. Costanzo.
Corrado cav. dott. Corradino.
Tesio dott. Bartolomeo.
Perosino dott. Carlo.
Porta cav. dott. Francesco.
Richetti cav. dott. Carlo Emanuele.

Corpo Insegnante.

Novara prof. Andrea, *Lettere ital.*
Tesio prof. Bartol., *Lettere latine e greche.*
Zuccante prof. Giuseppe, *Filosofia.*
De Amicis prof. G. Aug., *Scienze naturali.*
Bettazzi prof. Enrico, *Lettere italiane.*
Romanese prof. Riccardo, *Fisica.*
Fibbi dott. prof. Cesare, *Matematica*, v. Donati 12.
Burali-Forti, prof., *Matematica.*
Pallavicini prof. Riccardo, *Geografia.*
Lessona prof. Mario, *Scienze naturali* e *Geografia.*
Novaro dott. prof. Mario, *Storia Civile*, v. della Rocca 39.
Bragagnolo prof. Gio., *Storia.*
Bernardi prof. Carlo, *Lettere ital.*
Ottone cav. uff. prof. Gaud., *Lingua franc.*
Rovea ing. prof. Gio., *Matematica.*
Balsamo Crivelli march. prof. Gustavo, *Lettere greche.*
Berlia prof. Luigi, *Disegno e Calligrafia.*
Zino dott. Zini, *Lettere ital.*, v. Cernaia 6.
Daniele prof Michele, *Computisteria.*
Giaccone Carlo, *Censore.*

NB. L'istituto resta aperto durante le vacanze autunnali pei corsi di riparazione.

Istituto Rossi

dei Professori RUGHI e MOTTINI

ANNO XLIV

Via Perrone 3.

Liceo, Ginnasio, Scuola tecnica, Istituto tecnico, Preparazione agli Istituti militari, Corso elementare.

NB. L'istituto resta aperto durante le vacanze autunnali.

Collegio Istituto Sociale

con Convitto, Semi-Convitto ed Esternato
Scuole Element., Ginnasiali e Liceali.

Via Arcivescovado 9.

Questo collegio fondato pei giovani di civile condizione, è situato in parte centralissima della città e possiede locali bene arieggiati, provvisti di vasti cortili e di una bene arredata ed ampia palestra ginnastica e tutte le comodità volute dalla moderna igiene. L'insegnamento è rigorosamente conforme ai Programmi Governativi. Oltre i corsi classici si impartiscono pure lezioni di canto, ginnastica e disegno e delle principali lingue straniere.

Forti sac. Carlo, *Direttore.*
Audisio sac. Michele, *Dirett. Spirituale.*

Corpo insegnante

Bensa dott. avv. sac. Bartolomeo, v. Arcivescovado 9.
De Rege Donato dott. Bonifacio, v. Arcivescovado 9.
Fulcheris dott. cav. Pietro, v. Arsenale 10.
Fusi dott. D. Carlo, v. Arsenale 33.
Giglio-Tos dott. Ermanno, pal. Carignano Museo Zoologico.
Ians dott. sac. Luigi, v Arcivescovado 9.
Lanfranchi dott. coll. cav. Vincenzo, v. Ospedale 19.
Maglioli dott. teol. Gius., Biella.
Accortanzo prof. Gius., v. Massena 43.
Aguggia prof Edoardo, v. Giulio 27.
Andreozzi prof. D. Luigi, v. Bellezia 10.
Marocco prof. Camillo, v. Nizza 135.
Morone prof. Franc., v. Princ. Tomm. 31.
Peano dott. Gius., c. Valentino 1.
Abelloni Mario, v. S. Chiara 52.
Alassio Luigi, v. Venti Settembre 87.
Ansaldi Giorgio, v. Mazzini 13.
Bortoli D. Dom., v. Barolo 25.
Defassi D. Gio., alla Parrocchia Crocetta.
Barberis prof. Franc., v. S. Massimo 42.
Bergoglio C. G., v. S. Secondo 22.
Bedeschi prof. Mario, v. Princ. Amedeo 12.
Giovannetti cav. M., v. Carlo Alberto 43.
Rapetti prof. Ott., c. S. Maurizio 24.
Taverna Gius., v. Mercanti 9.

Collegio San Giuseppe

SEMI-CONVITTO

Via San Francesco da Paola 23

Scuole Elementari, Tecniche e Ginnasiali.

Ampio fabbricato appositamente costrutto in una delle più adatte situazioni della Città; spaziosi corridoi e sale arieggiate; vastissimi cortili per ricreazione e ginnastica.

Andorno prof. Gio. Batt., *Superiore.*
Migliavacca prof. Giacomo, *Direttore.*
Risaro Vincenzo, *Economo.*

Istituto-Convitto Cerrato-Aichino

Via Montebello 17.

Preparazione alla Scuola Militare di Modena, alla R. Accademia Militare di Torino.
Ginnasio — Liceo.

Insegnanti

Fassini cav. prof. Ant., c. Vitt. Em. II. 36.
Castellano prof. Filiberto, c. Oporto 36.
Renier prof. Rodolfo, c. Vitt. Em. II, 90.
Deamicis prof. Gio. Aug., c. Vinzaglio 17.
Ricagni prof. Gio., v. S. Franc. da Paola 9.
Rovea prof. Secondo, v. S. Anselmo 21.
Fasana prof. Bart., via Carlo Alberto 40.
Bonardi prof. Ercole, c. Vitt. Em. II, 28.
Pizzorno prof Angelo, v. Asti 1.
Presbitero prof. Alcide, v. Montebello 17.
Aichino, prof. Edoardo, *Direttore.*
Rivolta cav. magg. Gio., *Vice Direttore.*

Istituto-Convitto Silvio Pellico

diretto dal Sac. Prof. FILIBERTO FOGLIETTI

Dottore in Belle Lettere.

Corso Elem., Tecnico e Ginnasiale
Prepar. alla R. Accad. Navale di Livorno.

Corso Palestro 20.

Istituto Viglione

Anno XX

Via Mercanti 14.

Scuola Speciale di Commercio e di contabilità con riferimento alle aziende di Stato, Bancarie, Commerciali e Comunali.

Abilitazione agli esami di concorso ad impieghi nelle pubbliche e private amministrazioni.

In sede e classi affatto separate sono istituite le Scuole Ginnasiali, Liceali e di Istituto Tecnico.

Istituto Sup. Femm. Bertola

Anno 7°

Piazza Bodoni 5.

Scuola Normale – Ginnasio – Corsi di lingue stran. - Pittura - Musica - Ricamo – Ballo. (Secondo i progr. governativi).

Istituto Da Camino

CONVITTO FONDATO NEL 1887

Liceo, Ginnasio, Scuola Tecnica, Elementare, e Commerciale. Preparazione impieghi governativi, ecc.

Piazza Bodoni 7

Da Camino prof. Vittorio, *Direttore.*

Scuole Da Camino

FONDATE NEL 1890

Insegnamento Pratico Superiore gratuito - Scuole Serali e Festive - Maschili e Femm.

Piazza Bodoni 7

Da Camino prof. Vitt., *Direttore fondatore.*

Ateneo Femminile Italiano

GRATUITO

Via S. Franc. da Paola 36

Da Camino Erminia, *Direttr.*, p. Bodoni 7.

Scuola speciale di Commercio

Anno 44mo

Via Carlo Alberto 14.

Questo Istituto, *premiato con sette medaglie d'oro dalla Camera di Comm. ed Arti di Torino, all'Espos. Generale Ital. in Torino (1884), a quella di Palermo (1892), ed all'Espos. Italo-Americ. in Genova (1892)*, AFFATTO PRATICO, è la prima scuola tecnica professionale commerciale fondata in Italia (nell'anno 1850), coll'iniziativa del conte di Cavour e del conte T. di Santarosa, sulle basi commerciali della Germania e di quelle fondate dalla Camera di Commercio di Parigi.

Consiglio di Patronato e di vigilanza

Ajello comm. Luigi.
Aubert cav. Stef.
Auxilia comm. G. B.
Ceriana cav. ingegn. Francesco.
Girard fratelli.
Malacarne fratelli.
Duprè cav. avvocato Adolfo.
Mazzonis bar. Ettore.
Peyrot comm. Giulio.
Ratti comm. Gius.
Silvetti comm. Gius.
Bertetti cav. avv. Pietro.
Tivoli cav. uff. Fed.
Vercellone cav. Benedetto.

Direttore

Garnier Gio. Gius., ✻, ✉, antico allievo della Scuola sup. di comm. di Parigi.

Professori

Candelo Agostino, *lingua italiana, storia e geografia*, via dei Quartieri 2.
Ferrari cav. avv. Ippolito, *economia politica*, via dell'Accademia Albertina 5.
Richeri Giacomo, *lingua e corrisp. inglese*, via Alfieri 26.
Frisetti cav. avv. Tancredi, *diritto*, via Garibaldi 40.
Garnier Arturo, *lingua e corrispondenza francese*, via Carlo Alberto 14.
Garnier cav. rag. Edoar., *aritmetica, contabilità, tenuta dei libri*, v Carlo Alberto 14.
Gahlinger Gio., *lingua e corrispondenza tedesca*, p. Castello 14.
Preatoni cav. Antonio, *calligrafia*, p. Em. Filiberto 3.
Garnier G. G., *merciologia, trasporti, tariffe doganali e ferroviarie.*

Scuola Femm. Spec. di Commercio

Anno 4°

Piazza Bodoni 5.

È questo un corso speciale istituito dal prof. G. G. Garnier, antico allievo della Scuola Superiore di Commercio di Parigi, ed è stabilito sulle basi delle Scuole Commerciali di Lione-Parigi-Mulhouse-Losanna-Lipsia, ecc. L'intero corso si compie in un *biennio*, ed è ridotto ad *un anno solo* per quelle signorine che hanno la licenza ginnasiale o la patente normale, e già compiuti gli studi in qualche altra scuola di commercio o secondaria. Al termine del corso le allieve, venendo approvate nei loro esami, ottengono il *diploma di licenza.*

Teresa Bertola, *Direttrice.*

Scuola serale popolare di Commercio

diretta dal prof. ing. VIGLIONE

Anno XX

Via Mercanti 14.

Scuola Super. Intern. di Commercio *Cristoforo Colombo*

Via Saluzzo 20.

Membri del Comitato Esecutivo

Martini comm. Alessandro, *Presidente*, c. Vitt. Eman. II 44.
Bernardi dott. Luigi, *Segretario*, v. della Rocca 49.
Bertetti avv. cav. Pietro, v. Milano 16.
Compans di Brichanteau march. Carlo, via S. Teresa 10.
Emanuel professore Alessandro, ✉, via Saluzzo 20.
Meille Paolo, ✻, ✉, c. Vitt. Em. II, 97.
Reycend ing. comm. Angelo, corso Valentino 11.

Direttore

Emanuel Alessandro ✉, predetto.

Vice-Direttore

Ribotti Alessandro, ✻, ✉, v. Saluzzo 30.

Insegnanti

Formento prof. Ettore, v. Saluzzo 53.
Berlia prof. Luigi, c. S. Maurizio 19.
Bernardi dott. Carlo, v. della Rocca 49.
Bernardi dott. Luigi, predetto.
Bettazzi dott. Enrico, v. Belvedere 5.
Flammia dott. Gio., v. Manzoni 2.
Gahlinger prof. Gio., p. Castello 14.
Bragagnolo dott. Gio., v. Nizza 15.
Ottone prof. Gaudenzio, uffiz. ✻ e ✉, v. Berthollet 27.
Rosina rag. prof. Ed., v. Fabro 1.
Giaccone Carlo, *Censore.*

Scuole Tecniche di S. Carlo

Via della Zecca, vicolo Benevello, c. p.

Consiglio d'Amministrazione.

Presidente onorario.

Cavigioli cav. uff. Carlo, Vigevano.

Presidente.

Tornielli di Crestvolant conte avv. Celestino, via Artisti 37.

Vice Presidente.

Bellia cav. geom. Gius., v. Corte d'App. 9.

Consiglieri

Buscaglione cav. Giacomo, *Tesoriere*, via Monte di Pietà 15.
Gibello-Palazzo cav. geom. Gio., corso S. Maurizio 25.
Caretto geom Eugenio, c. Oporto 13.
Gilardi cav. prof. Pier Celestino, via Accademia Albertina 8.
Migliore cav. Gius., v. Garibaldi 26.
Negri cav. prof. Pasquale, v. Goito 15.
Gambone comm. Franc., v. S Giulia 46.
Triulzi geom. G. B., c. Palestro 3.
Pappurello rag. Franc., v. Giannone 5.
Garrone rag. cav. G., *Ispett. generale*, v. Vanchiglia 18.
Perino Agostino, v. Rossini 1.
Serra cav. G. Giacomo, *Segretario*, via Principe Amedeo 51.

Revisori dei conti

Clemente cav. prof. Ant., c. Vitt. Em. II, 84.
Resegotti Lorenzo, v. Pietro Micca 20.
Rezzonico geom. Carlo, v. Sacchi 12.

Insegnanti

Argenti Silvio, v. Zecca 34.
Bay geom. Antonio, v. Cernaia 16.
Bosso Giacomo, v. Garibaldi 3.
Borgogno Carlo, v. Bertola 42.
Boschetti Michelangelo, v. Saluzzo 85.
Bovone Francesco, v. Giannone 5.
Elia Pietro, v. Venti Settembre 79.
Ferrari avv. cav. Ippol., v. Accad. Alb. 5.
Ferrero Cesare, v. Reggio 3.
Ferrero ing Michele, v. Gazometro 14.
Giacosa ing. Corrado, v. Mad. Cristina 9.
Ingegnatti cav. Giacomo, v. Mazzini 2.
Ivaldi geom. Secondo, v. Cibrario 53.
Marinari Garibaldo, v. Princ. Tomm. 35.
Mistrot cav. rag. Piero, v. Zecca 10.
Morra ing. Anacleto, c. Siccardi 4.
Reduzzi Cesare, v. Montebello 21.
Rossi Carlo, v. Tarino 11.
Santanera prof. Natale, v Bogino 18.
Tellini Guglielmo, v. Barbaroux 5.
Thermignon ing. Gio., v. S. Chiara 8.
Vinai prof. Pietro, c. Oporto 13.
Vottero ing. Giacomo, v. Mazzini 24.
Zucchi Giovanni, corso Valentino 1.

Istituto Nazionale per le Figlie dei Militari Italiani

Casa Magistrale e Professionale

Barriera di Casale, Via Figlie dei Militari

Questo Istituto ha tre case di educazione:

1° La *Villa della Regina*, generosamente donata da S. M. il Re Vittorio Emanuele II, situata sulla collina di Torino, con ampi boschi, viali e giardini. — È destinata alla educazione superiore delle giovinette e può contenere 130 convittrici.

2° La *Casa Magistrale* con Scuola normale superiore pareggiata e con *Giardino d'infanzia* per bambine dai 4 ai 6 anni.

3° La *Casa Professionale* con laboratori diversi.

Queste due ultime sezioni dell'Istituto hanno sede in un grandioso edifizio ai piedi della collina stessa, su cui sorge la Villa della Regina, e verso la barriera di Casale, in via Figlie dei Militari.

È un vasto edifizio rettangolare, circondato da ampi giardini cintati, con ingresso principale dalla via dell'Istituto che si stacca dalla barriera di Casale all'angolo settentrionale del Ricovero di Mendicità. Venne costrutto di sana pianta dal 1885 al 1888 su disegni e sotto la direzione del prof. ing. Angelo Reycend, per accogliere le convittrici appartenenti alla Casa Professionale (già in via Roma) ed alla Casa Magistrale (già in via S. Domenico).

È condotto in istile semplice, improntato alle maniere del Rinascimento fiorentino. Ha nell'interno un vastissimo cortile ad arcate che misura la superficie di 2000 mq. L'edifizio è capace di contenere 400 convittrici oltre il personale insegnante e di servizio.

Consiglio direttivo

Presidente

Morozzo Della Rocca S. E. conte Enrico, Generale d'Esercito, cav. dell'Ordine supremo della SS. Annunziata, Senatore, corso Vittorio Emanuele II, 22.

Vice-Presidente

Fabretti comm. prof. Ariodante, Senatore del Regno, nel palazzo dell'Accademia delle Scienze 4.

Consiglieri

Biandrà di Reaglie conte Vittorio, Maggior Generale, via Magenta 27.
Bonelli comm. Cesare, Ten.-Gen. Senatore del Regno, v. Rossini 14.
Compans di Brichanteau marchese Carlo, Deputato al Parl., via Santa Teresa 10.
Gioberti comm. avv. Emilio, Assess. municipale, via Alfieri 24.
Morelli conte cav. Paolo, p. Carignano 6.
Villa avv. comm. Tommaso, Deputato al Parlamento, via S. Domenico 1, p. 1.
Voli cav. Luigi, c. Vittorio Eman. II, 75.

Segretario

Guyot cav. uffiz. Vitt., Villa della Regina.

Applicato

Corbelletti Antonio, via Gazometro 14.

Consiglio di Patronato.

Presidentessa

S. M. Margherita di Savoia, Reg. d'Italia.

Vice-Presidentesse

Del Carretto di Santa Giulia marchesa Maria Luisa, c. Vitt. Emanuele II, 57.
Avogadro di Collobiano contessa Laura, nata marchesa Sommi Picenardi, Milano.
Celebrini di San Martino Pelletta di Cortazzone baron. Maria, v. Vanchiglia 11.
Cibrario-Carbonazzi contessa Elisa, corso san Martino 2.
Compans di Brichanteau-Pallavicini marchesa Albertina, via S. Teresa 10.
Della Chiesa di Cinzano e Rodi-Weil Weiss marchesa Ernestina, piazza Vittorio Emanuele I, 8.
D'Angrogna Pallavicino marchesa Anna, c. Duca di Genova 19.
Della Rocca-Castiglione S. E. contessa Irene, corso Vittorio Emanuele II, 22.
Gattinara Bianchi di Roascio, contessa Angela c. Vitt. Eman. II, 76.
Marcello nata contessa Zon, nobil donna Adriana.
Malvano-Levi Amalia, c. Vitt. Em. II, 71.
Melisurgo nobile Ida nata Vegezzi-Ruscalla, via Po 46.
Morelli di Carpeneto contes. Margherita.
Pallavicini-Spinola marchesa Vittoria, Genova.
Pasolini-Ponti contessa Maria, Roma.
Pignatelli Strongoli-del Balzo, Principessa Adelaide dama di Corte di S. M. la Regina, Napoli.
Provana del Sabbione-Radicati di Marmorito cont. Enrichetta, v. Massena 36.
Reycend-Mosca Angela, c. Valentino 11.
Saraceno di Torre-Bormida-Gianasso di Pamparato cont. Enrichetta, via della Rocca 22.
Savio di Bernstiel baronessa Adele.
Villa-Brofferio Emilia, via S. Domenico 1.
Voli-Cappello Elodia, p. Vitt. Em. I, 10.
Voli-Denina Alice, p. Vitt. Eman. I, 14.

Segretario del Consiglio di Patronato

Guyot cav. uffiz. Vittorio, predetto.

Direttrici

N. N. *Direttrice* alla Villa della Regina.
Marelli Caterina, *Vice-Direttrice* id. id.

Casa Magistrale-Professionale

Caligaris Angela, ff. di *Direttrice* in 1ª.
Pampuri Carolina, ff. di *Direttrice* per la Casa Magistrale.
Bonadei Domitilla, ff. di *Direttrice* per la Casa Professionale.

Insegnanti esterni.

Bosio teologo cav. Francesco, *Religione.*
Papa abate cav. Vincenzo, *Religione.*
Picco abate cav. Modesto, *Morale.*
Rossi comm. abate Pietro, *Pedagogia.*
Ferreri prof. Gio., *Storia e Geografia.*
Poggio prof. cav. Francesco, *Matematiche.*
Salvadori conte Tomm., *Scienze naturali.*
Fabbro dott. Tommaso, *Scienze naturali.*
Faà cav. prof. Annibale, *Lingua francese.*
Kirchen prof. Benedetto, *Lingua tedesca.*
Richeri prof. Giacomo, *Lingua inglese.*
Arrigo cav. Gius., *Studi musicali e canto.*
Lombardi Virginia, pittrice, *Disegno.*
Appiotti Maria, *Ginnastica.*
Bertotti Teresa, *Ginnastica.*
Vogliazzo Giuseppe, *Ballo.*

Cappellani

Bosio teol. cav. Franc., alla Villa Regina.
Papa prof. abate cav. Vincenzo, alla Casa Magistrale e Professionale.

Medici.

Bianco dott. cav. Nicolò, *Medico ordinario.*
Bianco dott. Efisio, *Medico assistente.*
Mela Angelo, *Chirurgo dentista.*

Educatorio Femminile della R. Opera della Provvidenza

Via Venti Settembre 25.

Il Pio Istituto denominato la Regia Opera della Provvidenza che ha sede in Torino, vi ebbe origine sui primordi del secolo scorso da privata beneficenza verso le figlie della classe povera. Carlo Emanuele III lo pose sotto la speciale ed immediata sua protezione deputandovi uno dei grandi dignitari di Corte a Capo e Protettore ed a Direttrice una delle Nobili Dame della Regina. Indi per l'incremento avuto dalle sovrane largizioni e dalla pubblica carità e da assegni di benefattori, con RR. PP. 4 maggio 1735 lo eresse in Corpo Morale e ne determinò il regolamento organico con RR. PP. 15 settembre 1748.

Detto Istituto col volgere degli anni subì radicali trasformazioni. Di presente ha per iscopo la educazione morale, intellettuale, fisica ed economica delle fanciulle della classe media le quali sono ammesse a fruire dei posti di favore in esso fondati da pii benefattori. Vi sono pure ammesse fanciulle di agiata condizione civile, mediante il pagamento della pensione stabilita dal regolamento.

Presidente

San Martino di Valperga conte Guido, Sen. del Regno, v. dei Mille 9.

Dama Ispettrice

D'Angrogna Pallavicini marchesa Anna, corso Duca di Genova 19.

Condirettori

Rossi Pietro, comm. ✠, cav. ✻, via Goito 15.
Denina avv. cav. Severino, v. Bogino 20.
Tallone comm. G. Carlo, v. Bonafous 7.
Boggio cav. ing. Camillo, v. Ospedale 24.
Bertolotti cav. avv. Gius., v. Milano 3.
Bernardi ab. Jacopo, comm. ✻, ✠, ufliz. della Legion d'onore, dott. in filosofia e teologia, membro della R. Deputaz. sovra gli studi di Storia Patria, ecc., *Condirettore Onor.* (non residente in Torino).

Segretario e Tesoriere

Beccaria caus. Emilio, v. Rossini 6.

Direttrice

Caso Gaetanina, residente nell'Istituto.

Vice-Direttrice

Pignet Ester, residente nell'Istituto.

Insegnanti pel Corso Superiore e Magistrale

Rambaldi prof. Emilio, *Lettere italiane, Storia e Geografia* v. Princ. Tommaso 16.
Coda Costantino prof. di *Lettere italiane, e Storia*, v. Assarotti 14.
Garnier cav. Gio. Gius., *Letteratura francese*, via Carlo Alberto 14.
Lantelme dott. Gius., *Aritmetica e Contabilità domestica*, v. Po 30.
Franchi prof. Evasio, *Pedagogia*, v. della Rocca 21.
Fabbro dott. Tommaso, *Storia naturale*, via S. Francesco da Paola 18.
Grossi prof. D. Giovanni, *Religione*, via Milano 3.
Porporato prof. Giacinto, *Calligrafia e disegno*, v. Volta 3.
Collino prof. Gius., *maestro di canto*, via S. Francesco da Paola 11.
Vogliazzo Giuseppe, *Ballo*, v. Genova 2.

Vi sono inoltre le scuole pei corsi inferiori od elementari, di calligrafia, di musica, di canto, di ballo, di disegno e di ginnastica, affidate parte a maestre interne e parte ad insegnanti esterni.

N. B. Le scuole elementari dell'Istituto servono per il tirocinio delle alunne interne che si preparano agli esami di maestra.

Istituto Sociale Femminile

Con Convitto e Semi-Convitto. Scuole elementari superiori di perfezionamento e di preparazione agli esami magistrali e normali, annessovi il Giardino d'Infanzia.

Piazza Vitt. Eman., 20, e v. Bonafous, 1.

Ronco prof. Federico Gio., *Direttore.*
Dell'Acqua Faconti Adele, *Ispettrice.*
Appiotti Marta, *Direttrice.*
Almasio Palmira. *Id.*
Verrando dott. Stefano, *Chir.-Dentista.*

Istituto Duchessa Isabella

(OPERA DEL SOCCORSO)

amministrato dalla Direz. dell'Opera di S. Paolo

Piazzale Barriera di Francia

Questo Istituto, fondato in via Maria Vittoria 35 già del Soccorso, nel 1589, fu trasferto nel 1893 a miglior sede nel proprio edificio sul piazzale Barriera di Francia ed amministrato dalla Direzione dell'Opera di S. Paolo (V. pag. 381), per mezzo di speciale Commissione, ha per iscopo di educare ed istruire fanciulle di civile condizione, per formare maestre esperte e colte madri di famiglia.

L'Istituto ha nel suo interno la Scuola Elementare e la Scuola Normale, regolate e divise in classi, quella secondo le Scuole Elementari di Torino, questa secondo le Scuole Governative alle quali è pareggiata per Decreto Ministeriale 23 aprile 1889.

Nell'Istituto si accettano alunne a pagamento dell'intera pensione, a godimento di posti gratuiti di speciali fondazioni ed a posti gratuiti e semigratuiti di libera collazione.

La retta annua per l'alunna a pagamento di intera pensione è di L. 480.

Rodellono Ermenegilda, *Direttrice.*
Bertolini Amalia, *Vice-Direttrice.*

Maestre effettive interne.

Cocchi Luigia. — Marchini Camilla.
Mancio Olimpia. — Cavaglià Erminia.
Ferroni Giuseppina. — Torta Angelica.
Trocelli Marianna. — Rigois Sofia.
Vercelli Gabriella. — Rama Margherita.
Kerbaker Carolina. — Gastaldi Delfina.
Gola Teresa. — Parato Elisa.
Mazza Maria. — Bonati Giulia.
Modrone Giuseppina. — Baroni Giuseppina.
Borletti Caterina. — Della Sala Spada Maria.
Della Sala Spada Cesarina. — Corte Albina.
Willien Maria.

Ufficiarie.

Molina Prassede. — Scaraffia Giuseppina.
Mancio Margherita. — Torta Emma.

Insegnanti esterni

Rossi prof. comm. D. Pietro, *Pedagogia.*
Fassini cav. Antonio, *Lingua e letter. ital.*
Poggio cav. Franc., *Aritmetica e geometria.*
Fibbi dott. Cesare. *Aritmetica e Geometr.*
Barbero cav. Giuseppe, *Fisica.*
Fabbro Tommaso, *Scienze naturali.*
Tamagnone Giovanni, *Storia e Geografia.*
Zini dott. Zino, *Storia e Geografia.*
Picco cav. D. Modesto, *Diritti e doveri.*
Porporato Giacinto, *Calligrafia e Disegno.*
Bertotti Teresa, *Ginnastica teorico-pratica.*
Arrigo cav. Giuseppe, *Canto.*
Vogliazzo Giuseppe, *Ballo.*

Direttore spirituale.

Tarditi teol. Achille Rodolfo.

Sanitari

Valle dott. comm. Carlo Alb., *medico chir.*
Paradisi dott. Ettore, *id. id.*
Verrando dott. Stefano, *chirurgo-dentista.*

Scuola Elementare Internazionale con Giardino froebeliano

per fanciulli e fanciulle di civil condizione
Anno XXI.

Via Principe Tommaso 5.

Questa Istituzione fu aperta nel 1870, per procurare alle famiglie agiate e civili, tanto italiane quanto straniere, il mezzo di poter dare ai loro figli ed alle loro figlie un'educazione elementare scelta. L'istituzione è approvata dall'Autorità Governativa e fu premiata all' Esposizione Generale Italiana del 1884.

Canini prof. Fabio, *direttore.*
Belmondo Freyrie Elvira, *Vice-Direttrice.*
Bottshausens, prof., *per la lingua tedesca.*
Marone prof. Franc., *per l'aritmetica.*
Riviera Adele, *per la lingua ital. e storia.*
Mellé Antonietta, *per la lingua francese.*
Mellé Eugenia, *id. id.*
Peverada Annita, *per la lingua italiana, storia e aritmetica.*
Belmondo Freyrie Elvira, *per dis. e calligr.*
Canini prof. Fabio, *per la lingua italiana, classi superiori.*
Baralis, *maestro per la classe* 2ª.
Caramelli, *id. id.* 1ª.
Ceramelli, *maestra giardino d'infanzia.*
Monti, *id. lavori femminili.*

Ginnasio Ricreativo *Genero.*

Strada di S. Margherita per Pecetto 139.

Membri nati

Genero Gola Gius.ª, fondat., v. Arsenale 43.
Gioberti comm. avv. Emilio, assessore per l'istruzione, v. Alfieri 24.

Membri elettivi

Carle comm. prof. Gius. p. Statuto 15.
De-Fernex cav. Gustavo, v. Accad. Alb. 42.
Dumontel cav. Federico, p. S. Carlo 2.
Favale cav. Casimiro, v. Magenta 21.
Laura dott. comm. Secondo, corso del Valentino 3.
Rignon conte Felice, v. Po 14.
Villa comm. avv. Tommaso, 1894 scad., v. S. Domenico 1.
Fontana cav. avv. Leone, 1894 scad., p. Vittorio Emanuele I, 12.
De-Amicis comm. Edmondo, 1894 scad., p. Statuto 18.

Segretario onorario

Villa avv. Fausto, v. S. Domenico 1.

Sanitario

Ferrero dott. Massimo, p. Gran Madre di Dio 8.
Argan Laura, *Economa.*

Scuola di Religione

per i giovanetti e le giovanette che attendono agli studi
Opera permanente del Giubileo Episcopale di S. S. Leone XIII

Sez. S. Solutore, v. Lagrange 7, p 1.
» **S. Avventore**, v. Private 1, p. 1.
» **S. Ottavio**, v. Gioberti 5, p. 1.
» **M. SS. Consolata**, v. Consolata 9.
» **S. Luigi**, v. Berthollet 6, p. nobile.
» **S. Paolo**, v. Monte di Pietà 22, p. 1 (locale gentilmente concesso dalla Veneranda Congreg. di S. Paolo

Orario Scuola Maschile

Mercoledì e Sabato dalle 16,30 alle 17,30.

Orario Scuola Femminile

Giovedì dalle ore 14 alle 16,30.

Insegnamento

Per tutte le scuole l'insegnamento ha per oggetto lo studio del Catechismo diocesano e della Storia Sacra, e la preparazione per ricevere la S. Cresima e per fare la prima Comunione.

Vi ha inoltre un insegnamento più sviluppato sulla Religione, con brevi cenni sulla Storia Ecclesiastica, per *Corsi Superiori*, nelle seguenti Sezioni

Scuola Maschile

Via Lagrange 7, Mercoledì e Sabato dalle ore 16,30 alle 17,30.

Scuola Femminile (Giovedì)

Per le allieve delle Scuole secondarie, v. Private 1, alle ore 15.
Per le allieve Maestre, via Berthollet 6, alle ore 16,15.
Per le signore Maestre, via Lagrange 7, alle ore 16,15.

Comitato Centrale

Presidente del Consiglio Direttivo

Muriana teol. Domen., Curato di S. Teresa.

Presidente del Comitato

Bertolotti ved. Fava signora Annetta, c. Palestro 10.

Vice Presidenti

Avogadro della Motta contessa Ifigenia, v. Cernaia 5.
Rosa di S. Marco-Fornelli contessa Celeste, via Sagliano 4.

Segretaria

Berlenda damigella Teresa, v. Genova 10.

Scuola Evangelica Italiana

Diurna Elementare gratuita secondo il Programma governativo, coll'insegnamento della lingua francese.

Via Lagrange 13.

Hogendorter Francesca, *maestra patentata.*

Collegio per le Missioni estere

D. Bosco, Val Salice (Borgo Po).

Istituti di educazione maschile

per gli studi speciali ed element.

Acchiardi A., *Istituto-Convitto d'Istruzione preparatoria agli esami di ammissione ai RR. Istituti militari*, via Consolata 2.
Gastalli frat., *prepar. all'Accad. navale ed agli Istit. militari, corsi ginnasiale e tecnico*, v. Nizza 35.
Gonella Gius., v. Quartieri 6.
San Giuseppe, *semi convitto*, via S. Francesco da Paola 23.
Scuola di commercio e d'amministrazione, via Carlo Alberto 14.
Scuole Apostoliche, al Martinetto.
Scuole ginnasiali, via Arcivescovado 12.
Scuole Rosminiane, via Chisone 2.
Testa Angela, *Corso elementare e complementare*, v. Garibaldi 23.

Istituti di educazione femminile

Adelaide Cairoli, cl. elem. con asilo d'inf., *sistema Froebel* diretto dalla maestra Marini-Pignotti Lavinia, v. Mazzini 27.
Aporti e Boncompagni, diretto dalle sorelle Tesio, via S. Massimo 31.
Berra, con asilo infant., c. Vinzaglio 9.
Berri, corso complem. Normale element. infantile, c. Valentino 1.
Berti Domenico, Scuola Normale pareggiata, via Saluzzo 24, p. 2.
Botto sorelle, via Andrea Doria 5.
Carrù-Alfieri, detto *della Cascina*, via Accademia Albertina 18.
Concezione, v. Pallamaglio.
Divin Cuore, diretto dalla signora Garabello Luigia, corsi elementari e asilo infantile, v. Fabro 2.
Fecia, via Passalacqua 4, p. nobile.
Ferrero, v. Vittorio Amedeo II, 17.
Figlie della Carità, Scuola femm. norm. e magistrale con annesso *convitto*, Scuola gratuita festiva femm., v. Pio Quinto 11.
Fontana, *Corsi infantile, elem. e complem., lezioni di pianoforte*, c. Siccardi 4.
Giriodi, via Ospedale 17.
Guelpa, via Garibaldi 9.
Internazionale femminile, studio speciale di lingue moderne diretto da Delfina Manfredi, e M. Isberg, v. Donati 1.
Lauteri, via Mercanti 20.
Lavoro e Diletto, Scuola di perfezionamento nei lavori femminili, *Direttrice:* Toschi Amina, v. Ospedale 4.
Levi, semi-convitto, v. S. Massimo 12.
Maffei, Istituto d'istruzione e di educaz. femmin., corso infant.-element. super.-ginnas., lezioni libere intorno ad ogni materia d'insegnamento, v. Ponza 4.
Materno, Giardino d'Infanzia-Frobelliano, – Classi element. - Corsi super. - Corsi liberi per le lingue francese e tedesca e pel disegno, ballo, ginnast. e musica, v. Ospedale 20, con giardino annesso.
Mocagatta, *Scuola superiore*, v. Ormea 1*bis*.
MONTI e ALBY, Istituto femminile e maschile, corso infantile, elementare superiore, ginnasio, ed annesso istituto musicale, c. Vitt. Eman. II, 68.
Nasi, via Po 43, p. 2.
Opera Pia Lotteri, già *Casa de'Ss. Angeli*, v. Villa della Regina 21.
Oratorio di S. Gaetano, angolo vie Moncalvo e Santorre Santarosa.
Pio Istituto di S. Teresa, v. S. Donato 35.
Protette di S. Giuseppe, c. Casale 48.
Rosine, via Rosine 11.
S. Carlo, v. Venti Settembre 24-26.
Savoia, Scuola infantile Froebel, elementare, ginnasiale, tecnico e normale, via S. Dalmazzo 11.
Scuola di perfezion. nei lavori femminili, Direttr.: Cerri Emilia, v. Garibaldi 39.
SS. Annunziata (*Convitto* e *Semi-convitto della*), diretto dal proprietario M.° R.° De Michelis teologo Angelo, c. Duca di Genova 49.
Suore di S. Giuseppe, Scuola superiore di perfezionamento, scuole elementari ed Asilo infantile, via S. Massimo 23.
Superiore. — Ginnasio — Classi elementari. Diretto da Bertola Teresa, piazza Bodoni 5, p. 1.
Viale Villa Regina, v. Villa della Regina 2.

Istituti Infantili

Garneri sorelle, Corso elementare ed infantile, via Garibaldi 44.
Gautier P. M., via Mercanti 16, p. 2.
Materno, Convitto infant., scuole annesse a sistema Fröbel, piazzale barr. di Nizza.
Vittorino da Feltre (Giardino d'infanzia con metodo Fröbeliano), diretto da Ersilia Chiappari, via dei Mille 27.

Insegnanti di Lingua Italiana, Commercio, Calligrafia, Aritmetica e Matematiche.

Albino prof. Ciro Orazio, *calligrafia*, corso Vitt. Em. II, 127.
Appiani prof. rag. Giovanni, *computisteria e ragioneria*, via della Zecca 10, p. 1.
Arullani Vitt. Amedeo, dottore in lettere, *letteratura italiana*, v. S. Agostino 28.
Bergoglio C. G., *curatore della balbuzie*, v. S. Secondo 22.

Candelo prof. Agostino, *belle lettere e geografia*, via dei Quartieri 2.
Casalegno Giovanni, prof. di *calligrafia e disegno*, c. Regina Margherita 158.
Castelli prof. Giacomo, *calligrafia*, via S. Francesco da Paola 10, p. 3.
Cattero Paol., *aritm.* e *cont.*, p. Em. Filib. 4
Cerutti prof. cav. Giuseppe, *ragioneria e computisteria*, via Giulio 12.
Coda prof. cav. Costantino, dott. in lettere, *letteratura italiana*, v. Assarotti 14.
Costantino prof. G. A., *ripetitore di latino, ital., greco, storia e geogr.*, v. Allione 7.
Da Camino prof. Vittorio, *belle lettere*, p. Bodoni ang. v. S. Franc. da Paola 36.
Daniele prof. Michele, *ragioneria e computisteria*, via Po 46.
Fedi Elena, *maestra norm. sup.* v. Tarino 11.
Ganora ing. Carlo, *matematiche e disegno*, via S. Teresa 11, p. 2.
Garnier prof. rag. Edoardo, ☎ *Scuola di comm. e d'ammin.*, v. Carlo Alberto 14.
Gastaldi G. B., *lezioni di matem., ragion. letteratura e storia*, v. Nizza 25.
Gitti cav. Vincenzo, prof. di ragioneria al R. Istituto Tecnico, via Garibaldi 21.
Levi Simeone, *matem.*, v. Maria Vittoria 49,
Mottini prof. Alb., *lingua ital.*, v Juvara 18.
Mozzi ing. Luigi, *ripetitore di matemat.*, via Urbano Rattazzi 1, p. 1.
Piccone prof. Gius., *calligrafia e disegno*, scuola festiva per operai, v. S. Secondo 7.
Porri Severino, *calligr.*, v. Massena 52.
Porta ing. prof. cav. Alberto, *matematica e disegno*, corso Siccardi 7, p. 3.
Preatoni Ant., *prof. di calligrafia*, piazza Eman. Filiberto 3.
Revelli Enrich.ª, *lingua ital.*, v. Galliari 12.
Rolle Augª, *lingua ital.*, c. Vitt. Em II, 68.
Rosina rag. Edoardo, *ragion.*, v. Fabro 1.
Rossotti prof. Marco Aurelio, *matematica*, via Passalacqua 6.
Rughi profess. ing. cav. Edoardo, *fisica e matematica*, v. Perrone 3
Tonso prof. Gio., *calligr.*, v. Garibaldi 53.
Theiler Enrichetta, *lingua italiana*, corso Re Umberto 32*bis*
Viglione ing. Cesare, Istit. di prepar. per l'amm. alle Scuole Milit., v. Mercanti 14.

Insegnanti di lingue straniere

Francese

Barberis, v. S. Franc. da Paola 1.
Bergoglio C. G., *prof. di lettere francesi*, v. S. Secondo 22.
Bouchard A., *lezioni e traduzioni*, via Madama Cristina 37.
Burlet Zoé, via Mazzini 39.
Chavanel Serafina, *lezioni a domicilio*, via Corte d'Appello 11.
Chevalier Clementina, *lezioni a domicilio*, via Madama Cristina 35.
Da Camino prof. Vitt., ang. p. Bodoni e v. S. Francesco da Paola 36.
Danna Anna, via Berthollet 23.
Ducreux Anne, c. Vitt. Emanuele II, 16.
Fornaroli Pasquale Eugenia, via S. Domenico 34, p. 1, e via dei Quartieri 5.
Furlani Giacomo, v. Andrea Doria 2.
Garnier Arturo, v. Carlo Alberto 14
Geymonat G. P., v. S. Agostino 4.
Guerra prof. Giuseppe, v. Cibrario 3.
Heer cav. Augusto, v. Baretti 34.
Hopal Mary, galleria Nazionale p. 3.
Jorio prof. Gius., v. Mercanti 19.
Louvet-Gay Ernesto, v. Carlo Alberto 21
Mellé cav. Gio., v. Urbano Rattazzi 3.
Mondino Ferdinando, v. Cavour 3.
Moschetti cav. Gius., v. della Zecca 31.
Pic prof. cav. Francesco, via Po 31.
Rayneri prof. Clemente, v. Bonafous 7.
Revelli Enrichetta, v. Galliari 12.
Richeri prof. Giac., v. Alfieri 26.
Romand prof. Alfonso, v. Urbano Rattazzi 5.
Theiler Enrichetta, c. Re Umberto 32*bis*.
Toussaint Gemma, v. Po 27.
Veyrat Emilio, corso San Martino 2.

Tedesca

Curto prof. Girolamo, v. S. Secondo 16.
Danna Anna, via Berthollet 23.
Fornaroli Pasquale Eugenia, via S. Domenico 34 e via dei Quartieri 5, p. 1.
Furlani Giacomo, v. Andrea Doria 2.
Gahlinger G., piazza Castello 14.
Hartley A., v. Maria Vittoria 28.
Heer cav. Augusto, v. Baretti 34.
Hopal Mary, gall. Nazionale p. 3.
Kewer Francesco, v. Gazometro 6, p. 3.
Mellano Luigi, *traduzioni*, v. Barbaroux 16.
Theiler Enrichetta, c. Re Umberto 32*bis*.

Inglese

Bergoglio C. G., v. S. Secondo 22.
Collins Carlo, via Po 2.
Collins Cristoforo, via Po 2.
Da Camino prof. Vitt., ang. p. Bodoni e v. S. Francesco da Paola 36.
Danna Anna, via Berthollet 23.
Fornaroli Pasquale Eugenia, via S. Domenico 34 e via dei Quartieri 5, p. 1.
Gandell sorelle, p. Vitt Em. I, 8.
Guerra prof. Giusep., v. Cibrario 3.
Hartley A., v. Maria Vittoria 28.
Heer cav. Augusto, v. Baretti 34.
Hopal Mary, gall Nazionale, p 3
Revelli Enrichetta, via Galliari 12.
Richeri prof. Giacomo, via Alfieri 26.
Sacerdote Teodoro, v. Cavour 6.
Theiler Enrichetta, c. Re Umberto 32*bis*.
Toussaint Gemma, via Po 27.
Turco Ernesto, via Andrea Doria 6.

Spagnuola

Baratelli prof. Eugenio, *corsi pratici per coloro che vanno in America - Traduzioni dallo spagnuolo all'italiano e viceversa*, via Garibaldi 13.
Richeri prof. Giacomo, via Alfieri 26.
Rughi prof. ing. cav. Ed, v. Perrone 3.

Russa

Casalis Wischnevsky, v. Saluzzo 8.
Zaborowski conte Tommaso, *pubblicista*, via Cavour 4.

Arabo

Hopal Mary, gall. Nazionale, p. 3.

Volapük

Fornaroli Pasquale Eugenia, via S. Domenico 34 e dei Quartieri 5, p. 1.

Stenografia

Appiani Pietro e Giov., v. della Zecca 10.
Cavalli cav. cap. Giuseppe, v. Zecca 3.
D'Isola Oreglia avv. Raffaele, v. Gioberti 8.
Lega Stenografica Italiana (*Gabelsberger-Noe*), v. Sacchi, 44.
Società Stenografica Ital., v. Venti Settembre 54 (Sede del Comizio Agrario).

Disegno

Albino prof. Ciro Orazio, *disegno e calligrafia*, c. Vitt. Em. II, 127.
Boidi prof. cav. Gius., v. Goito 11.
Bonino prof. Vinc., c. Prin. Eugenio 16.
Casalegno Giov., c. Reg. Margherita 158.
Fedi Elena, v. Tarino 11.
Franchino prof. Alfonso, v. Magenta 52.
Ganora ing. Carlo, via S. Teresa 11, p. 2.
Grassis Giuseppe, v. dei Mille 23.
Hopal Mary, Galleria Nazionale, p. 3.
Moreno prof Giuseppe, v. Napione 16.
Piccone prof. G., via S. Secondo 7, p. 2.
Porta ing. prof. Alb., c. Siccardi 7, p. 3.
Revel prof. Giovanni Paolo, *disegno meccanico*, via Ospedale 5.
Tirone prof. Adolfo, v. Silvio Pellico 2.

Istituti Musicali

Corte Luigi, v. Consolata 5.
Costa cav Pietro, via Ospedale 12.
Marchisio Massimo, vie S. Massimo 16 e Maria Vittoria 28.
Navone G., v. Garibaldi 9.
Roccia Angelo, v. Roma 21.
Verri, via Alfieri 3.

Maestri Compositori di Musica

Angiolini Luigi, v. S. Domenico 40.
Bollarini Giuseppe, via Consolata 1.
Brunetti Osvaldo, v. Princ. Tommaso 39.
Cavalli Gio. Maurizio, via Roma 37, p. 3.
Fassò Carlo, uffiz. ☎, v. Garibaldi 16.
Ferrero G. Umb., v. Vitt. Amedeo II, 17
Forneris Roberto, v. S. Tommaso 4, p. 3.
Forneris Tancredi, v. S. Tommaso 4, p. 3.
Foschini prof. Gaetano, p. Vitt. Eman. I, 21.
Fusani Alberto, v. Accad. Albert. 38, p. 1.
Galimberti Giuseppe, v. Pietro Micca 22.
Giovannetti cav. Mauriz., v. Carlo Alb. 43.
Graziano Ernesto, v. Barbaroux 20.
Lamberti cav. Gius., v. Passalacqua 2.
Lanzetti Giov., v. Ospedale 5, p. 1.
Levi Giacomo, v. Arcivescovado 2
Luvini Francesco, via Botero 16.
Marchisio cav. Giuseppe, v. Goito 4, p. 4.
Navone Giovanni, v. Carlo Alberto 28.
Peraglie Giovanni, p. Em. Filiberto 3, p. 4.
Quartero Antonio, v. Mazzini 46, p. 3.
Quirici cav. Giovanni, v. Gioberti 6, p. 3.
Vigna Arturo, via Audrea Doria 3.

Maestri e Maestre di Piano-Forte

Avagnina Giovanni, v. dei Mille 44.
Bacciarini Angela, c. S. Maurizio 23.
Barberis, v. S. Francesco da Paola 1.
Barberis Paolo, *organista*, v. Po 26, p. 4.
Bersano P. A. ☎, *organ.*, v. S. Agostino 12.
Bertotti-Bodro Annetta, v. Po 43 e santa Teresa 7.
Blanchi Luigi, via S. Agostino 2.
Boero-Gerbino Maria, v. S Teresa 11.
Bollarini Giuseppe, via Consolata 1.
Boni Amos, corso San Maurizio 18, p. 1.
Borca Caterina, c. Vitt. Eman. II, 94.
Brunetti Osvaldo, v. Princ, Tommaso 39.
Canavasso Alessandro, v. Bellezia 7, p. 1.
Casalis Wischnevsky, v. Saluzzo 8.
Cavalli Gio. Maurizio, via Roma 37, p. 3.
Cerrato Benedetto, v. Cernaia 25.
Cocito Fanny, v. Madama Cristina 11.
Costa Margherita, v. Mazzini 55.
Cuneo Angelo Francesco, v. Po 57.
De-Vecchi Giov., via Tarino 4*bis*, p. 2.
Foschini Gaetano, *prof. d'armonia al Liceo musicale*, p. Vitt. Emanuele I, 21.
Forneris Roberto, via S. Tommaso 4.
Forneris Tancredi, via S. Tommaso 4.
Fusani Alberto, *organista*, v. Accademia Albertina 38, p. 1.
Fusella Francesco, via Garibaldi 8, p. 2.
Galimberti cav Gius., v. Pietro Micca 22.
Garavoglia Camillo, via S. Chiara 34.
Gaviani Linda, v. S. Francesco da Paola 6.
Gaydou Margherita, via Ponza 4.

Giuliano Annetta, v. Maria Vittoria 10.
Lamberti cav. Gius., v. Passalacqua 2.
Lanzetti Giov., v. Ospedale 5, p. 1.
Lencisa Luisa, via della Rocca 49, p. 1.
Luvini Francesco, via Botero 16.
Marchisio cav. Giuseppe, v. Goito 4, p. 4.
Masini Abele, v. Accademia Albertina 19.
Mayer Andrea, via Carlo Alberto 24.
Navone G., v. Carlo Alberto 28, p. 3.
Navone Giovanni, v. Garibaldi 9.
Olivero Marianna, c. S. Martino 7.
Peraglie Giovanni, p. Eman. Filib. 3, p. 4.
Pezzi-Cavallito Serafina, v. S. Massimo 11.
Quartero Antonio, v. Mazzini 46, p. 3.
Quirici cav. Giovanni, via Gioberti 6, p. 3.
Rastelli Carlo, via S. Massimo 31, p. 4.
Rolle Giuseppe, via Pescatori 7.
Simma Teresa, piazza Solferino 7.
Stroppa Lorenzo, via Barbaroux 38
Valli cav. Enrico, v. Mad. Cristina 6, p. 3.
Valli Cesare, corso Vittorio Eman. II, 37.
Verri Severina, v. Alfieri 3.

Professori di Violino

Accoroni Alessandro, v. delle Orfane 27.
Avalle Luigi, p. Vitt. Emanuele I, 13.
Bonelli Giuseppe, c. Vinzaglio 5.
Cerrato Benedetto, v. Cernaia 25.
Forneris Roberto, via S. Tommaso 4.
Forneris Tancredi, via S. Tommaso 4.
Gaviani cav. Angelo, v. S. Franc. da Paola 6.
Giovannetti cav. M., v. Carlo Alberto 43.
Graziano Ernesto, v. Barbaroux 20.
Graziano Francesco, v. Berthollet 8, p. 2.
Marchesa Giovanni, via Po 52, p. 3.
Massei Alberto, via Po 34, p. 4.
Michienzi Vincenzo, v. Roma 25.
Navone Giovanni, v. Carlo Alberto 28, p. 3.
Simondi cav. Aless., v. S. Teresa 12, p. 4.
Taverna Oreste, via Sacchi 16
Todo Luigi, v. S. Tommaso 16.

Professori di Viola

Olivieri Lorenzo, via Montebello 21.

Professori di Flauto

Beniamino cav. Vitt., via Carmine 11, p. 3.
Daniele Edoardo, prof nel Collegio Nazionale, via Mazzini 4, p 3
Ferrero G. Umb. v. Vitt. Amedeo II, 17.
Gandolfo Ernesto, v. S. Anselmo 13.
Picollo Angelo, via S. Domenico 16.

Maestri e Maestre d'Arpa

Bertotti-Bodro Annetta, v. S. Teresa 7 e v. Po 43.
Navone Giovanni, v. Carlo Alberto 28.

Professori di Violoncello

Casella cav. Carlo, c. S. Maurizio 26.
Forneris Tancredi, v. S. Tommaso 4, p. 3.

Professori di Contrabbasso

Bonelli Giuseppe, c. Vinzaglio 5.
Casati Francesco, v. Princ. Amedeo 37, p. 1.
Cuneo Francesco Angelo, v. Po 57.
Pinetti Arnaldo, via Maria Vittoria 13.

Prof. di Tromba e Cornetta

Giani Agostino, via Sacchi 18.

Prof. di Mandolino e Chitarra

Bonelli Giuseppe, c. Vinzaglio 5.
Brandol, *mandolino* e *chitarra*, v. Maria Vittoria 17.
Cerrato Benedetto, v. Cernaia 25.
Ferrero G. Umb. v. Vitt. Amedeo II, 17.
Forneris Tancredi, v. S. Tommaso 4.
Fusani Alberto, *mandolino* e *chitarra*, via Accademia Albertina 38, p. 1.
Lanzetti Giov., *mandolino*, v. Ospedale 5.
Michienzi Vinc., *mandolino* e *mandola* e *di strumenti a plettro*, v. Roma 25.
Monsello Bernardo, *mandolino*, via delle Scuole 9.
Navone Giovanni, v. Garibaldi 9.
Navone Giovanni, *mandolino e chitarra*, v. Carlo Alberto 28.
Petronio Luigi, *mandolino* e *chitarra*, v. Mazzini 19.
Riccardi Francesco, *mandolino e chitarra*, v. Barbaroux 10.
Todo Luigi, *mandolino e chitarra*, via san Tommaso 16.
Viarizo Rodolfo, v. Garibaldi 39.

Prof. di Cetra

Olearo Gioachino, v. Gaudenzio Ferrari 4.

Maestri e Maestre di Declamazione

Bassi cav. Domenico, *Direttore della Scuola di Recitazione Maria Laetitia, via Arsenale* 11, abitaz. p. Vittorio Em. I, 2, p. 4.
Colombino Gaetana, v. Ospedale 8.
Ristori Cesare, v. Rossini 22, *Palestra* in c. S. Maurizio 19.

Maestri e Maestre di Canto

Barberis Paolo, v. Po 26, p. 4.
Bianchi Luigi, via S. Agostino 2.
Boero-Gerbino Maria, *maestra di bel canto*, allieva del R. Conservatorio di musica in Milano, via S. Teresa 11.
Bollarini Giuseppe, via Consolata 1.
Cimavasso Alessandro, v. Bellezia 7, p. 1.
Covito Fanny, v. Madama Cristina 11.
Fassò Carlo, uffiz. ✉, v. Garibaldi 16, p. 1.
Ferrero-Majotti Maria, v. Garibaldi 9, p. 4.
Forneris Tancredi, via san Tommaso 4.
Francalucci-Boccabadati Milani Eugenia, v. Maria Vittoria 51.
Frieci-Baraldi Antonietta, *maestra di bel canto*, p. Carignano 4
Fusani Alberto, v. Accademia Albertina 38.
Lamberti cav. Giuseppe, v. Passalacqua 2.
Levi Giacomo, v. Arcivescovado 2.
Mayer Andrea, via Carlo Alberto 24.
Pezzi-Cavallito Serafina, v. S. Massimo 11.
Taverna Giuseppe, via Mercanti 5.
Thermignon Delfino, via santa Chiara 8.

Maestri di Ballo

Destefanis damigella Giulia, v. Cavour 2.
Ferrero Giuseppe, maestro alla Regia Opera della Provvidenza e all'Istituto delle Rosine, via Vanchiglia 18, p. 3, *Scuola di Ballo nel locale del Teatro Scribe. Scuola di ballo uso Salon*, v. Carlo Alb. 2.
Ghiglié Giulio, v. Bertola 15.
Vogliazzo Giuseppe, via Genova 2.

Maestri di Scherma

Blandino Giuseppe, via Po 28, p. 2.
Club d'armi, v. Arsenale 11.
Cornaglia Paolo, ✉, c. Re Umberto 25.
Fedi Elena, v. Tarino 11.
Ferrero Gio. Battista, via Vanchiglia 11.
Gandolfi Gio., v. S. Francesco da Paola 11.
Gilli Francesco, v. Po 51.
Ravetti Giovanni, v. Amerigo Vespucci 9.
Serra F., via Bogino 17, p. 1.
Società di Scherma, v. Rossini 2*bis*.
Trentinella, via S. Tommaso 3.
Vecchia Giovanni, corso san Maurizio 25.

Maestri di Ginnastica

Barberis Franc., v. Princ. Tommaso 9.
Belmonte Domenico, v. Carlo Alberto 48.
Blandino Giuseppe, via Po 28, p. 2.
Fedi Elena, v. Tarino 11, p. 1.
Serena Felice, c. Firenze 51.

Scuola d'Equitazione

Beltramo Calisto, via sant'Ottavio 5.
Castelli Franc., detto *Cichin*, v. Rocca 49.
Moroni Alessio, c. Duca di Genova 4.
Rossi Carlo, ang. via sant'Ottavio e corso S. Maurizio 20.

☞ Vedi a pag. VII, dopo la Prefazione, le *Aggiunte* e *Cambiamenti avvenuti durante la stampa.*

Onde mantenere a questa GUIDA *la sua esattezza ed incontestata utilità per ogni ordine di cittadini, preghiamo il Pubblico di volerci coadiuvare, annunciandoci i traslochi, le promozioni, le onorificenze, le costituzioni di Società, i cambiamenti di Ditte, i decessi, ed ogni sorta di variazioni avvenute nel corso dell'anno.*

Le correzioni si eseguiscono **gratis** *inviandole alla Ditta editrice* **G. B. Paravia e C.**, via Arsenale, 29.

PRONTUARIO

DELLE

TARIFFE, NORME E CONDIZIONI PEI TRASPORTI

in uso presso le tre grandi Reti Ferroviarie

Mediterranea, Adriatica e Sicula

Ferrovie Secondarie Economiche ed Imprese Navigazione sui Laghi

in partenza da Torino (Stazione Porta Nuova)

per tutte le Stazioni del Regno

ELENCO ALFABETICO

di tutte le Stazioni Ferroviarie e Tramviarie d'Italia
che hanno Servizio Cumulativo o di corrispondenza colle grandi Reti
e relativa distanza da Torino P. N.

Servizi ai quali sono abilitate.

Tavole per la Tassazione del Bestiame, Veicoli e Pacchi ferroviari.

Tariffe per Valori e Merci in servizio cumulativo e di corrispondenza fra le Reti Mediterranea, Adriatica e Sicula colle Ferrovie Secondarie, Economiche e le Imprese di Navigazione sui Laghi.

Il VOLUME venne compilato colle più recenti modificazioni, dall'Impiegato Ferroviario

G. B. CAFFO

In vendita presso **G. B. PARAVIA e Comp.**

Via Garibaldi, 21-23 — Via Arsenale, 29.

Lire 4.

PRINCIPALI NEGOZIANTI, INDUSTRIALI ED ESERCENTI

della Provincia di Torino

estratti dal Ruolo dei Contribuenti per la Ricchezza mobile

Acqua potabile

Aosta, Borgetti e C.

Acque Gazose

Aosta, Zimmermann Antonio.
Chieri, Meynardi Casimiro.
Ivrea, Rapallo Lullin Giuseppina.
Pinerolo, Borgo Ferdinando.

Acque Medicinali

Castagneto, Comune di Castagneto, Acqua di San Genesio.

Albergatori

Aosta, Merlo Gaudenzio.
» Lanier Paolo.
» Verney Federico.
Arvier, Glarey Cesare.
Avigliana, Girodo Giuseppe.
Bardonecchia, Fiorano Domenico.
Campiglione, Dagotto Giovanni.
Carignano, Chiusano Almonte Caterina.
» Fossanetto Gius.
» Gennero G. B.
» Pavesio Melchiorre.
Carmagnola, Barberis Gius.
» Ferrero Giuseppe.
» Pettiti Giuseppe.
Castellamonte, Dejoannes Antonio.
» Perello Marcello.
Cavour, Chiappero Michele.
Ceresole Reale, Giachino Giacomo.
Cesana, Peyron Giuseppe.
Châtillon, Quagliotti Herin Emilio.
Chialamberto, Chiaviglione Giorgio e F.
Chieri, Bertagna Giovanni.
» Balbiano Gius. e sorelle.
» Gunetti Antonio.
» Pereno Lucia.
Chivasso, Castello Domenico.
» Giacchino Carlo.
» Goffi Giuseppe.
» Massaglia Stefano.
» Tarello Francesco.
Ciriè, Mecca Giuseppe.
Condove, Peretti Enrico.
Courmayeur, Bochatey Gius. Maria.
» Giachino Umberto e Luigi.
Cuorgnè, Fenoglio Luigi.
» Oberto Carlo.
Giaveno, Claretta Felice.
Gressoney la Trinité, Thedy Daniele.
» **Saint-Jean**, Delapierre Ferdinando.
» » Linty Sebastiano.
Grugliasco, Ghirardi Vincenzo.
Fenestrelle, Toia Marco e fratelli.
Ivrea, Billia Stefano.
» Catone Giovanni.
» Cavallo Zucchino Antonietta.
» Gillio Pietro.
» Mosca Alessandro.
» Rossi Carlo.
» Vaudagnotti Carlo.
Locana, Giachino Giuseppe.
» Giachino Guglielmo.
Lombardore, Lurgo G. B.
Moncalieri, Blando Michele.
» Brussino Michele.
» Franchino Michele.
» Gariglio Giuseppe.
» Gatti Arpino Maddalena.
» Griffa Giovanni.
» Vitrotti Giuseppe.
Morgex, Bertolino Francesco.
» Remondez Luciano.
None, Natta Francesco.
Nus, Bordon Maurizio.
Oulx, Guignet Luigi.
Perosa Argentina, Ghigo Bartolomeo.
Pinerolo, Avalle Eugenio.
» Balmas Giovanni.
» Cavallo Giacomo.
» Gallo Marco.
» Gander Giacomo.

Pinerolo, Garza Costanzo.
» Maletti Filippo.
» Podio Bartolomeo.
» Preve Acino Maddalena.
Poirino, Gardino Giuseppe.
Pont Canavese, Peradotto Giuseppe.
» Porro Burzio Carolina e figli.
Pont Saint-Martin, Squindo Carlo Ant.
Rivarolo Canavese, Giacoma Battista (Eredi).
Rivoli, Busano Bartolomeo.
» Fontana Giuseppe.
» Tesio Angelina.
San Giorgio Canavese, Serazio Pietro.
» Vezzetti De Joannes Margherita.
San Maurizio Canavese, Beltramo Francesco e Andrea.
Strambino, Bonino Giacomo e fratelli.
Susa, Barone Andrea.
» Chiri Gioachino Luigia.
Torre Pellice, Durand Luigi.
» Occhiena Cesare.
Trofarello, Moriondo Vincenzo.
Verolengo, Rosa Angelo.
Verrès, Ceretto Agostino.
Vigone, Filippone Fortunata e Filippina.
» Gamberutti Luigi.
» Rissolo Michele.
Villafranca, Aimonetti Anna.
» Aimonetti Rosa.
Villeneuve, Accotto Marcantonio.

Armaiuoli

Pinerolo, Goffi Angelo.

Bacologico (Stabilimento)

Settimo Torinese, Patetta Semplicio.

Banchieri e Cambisti

Carmagnola, Craveri Giacomo.
Castellamonte, Banca Cooperativa.
Gassino, Momigliano Alessandro.
Luserna San Giovanni, Maggiore Spirito.
Pinerolo, Ghirardi, Armand e C.
» Giors Giuseppe.
» Levi David.
Settimo Torinese, Momigliano Emilio.
» Momigliano Isaia.
Torre Pellice, Basso e Chambeaud.
» Eynard Alfredo.

Birra (fabbr.)

Aosta, Zimmermann Antonio.
Borgofranco, De Giacomi fratelli.
Pinerolo, Ricolfi e C.
» Toselli Felice.

Botanico (Stabilimento)

Pancalieri, Zo, Lorenzone e Rittato

Bottai

Castellamonte, Sereno Guinzio Dom

Buoi (negoz.)

Bricherasio, Morero Giuseppe.
Issime, Consol G. B.
Moncalieri, Ramello Giovanni.
Nichelino, Rasetti fratelli.
Pavone, Cobetto Ghiggia Pietro.
Sparone, Chiantello Francesco.
Vinovo, Gay fratelli.
» Rena Gaspare.

Burro

Ceres, Bianco Bartolomeo neg.
San Francesco Mathi, Ballesio Giacomo negoziante).
Pancalieri, Latteria Clara (fabbr.).

Caffettieri

Aosta, Pollano Ant. e Gius.
Avigliana, Gennena Lorenzo.
Borgofranco, Torreano Marta.
Bussoleno, Dellavalle Ernesto e sorelle.
Castellamonte, Rastelli Domenico.
Châtillon, Duc Enrico.
Chieri, Gianuzzo Gio.
» Melica Bartolomeo.
» Polledro Vittorio.
Chivasso, Castello Cipriano.
» Raimondi Michele.
Ciriè, Ballesio Antonio.
Collegno, Longo Romualdo.
Cuorgnè, Emanuel Giovanni.
» Ferraris Bottigli Giacomo.
Giaveno, Giacone Griva Gius.
Ivrea, Ferrando Gio.
» Antonini e Basso.
Locana, Bertolino Gio.
Moncalieri, Corte Antonio.
» Martini Valerio.
» Moriondo Guercio Clara.
» Richetta Carlo.
Pinerolo, Bassignana Federico.
» Fabbre Chiaffredo.
» Giacomino Francesco.
» Maritano Maurizio
» Revellino Maritano Angela.
» Rossetto G. B.
» Teppati Carlo.
Pont Canavese, Mongino Carlo.
Pont Saint-Martin, Burzio Gaspare.

Rivarolo Canavese, Giacometti Gius.
San Giorgio » Favero Borgo Pietro.
Venaria Reale, Prevignano Secondo.
Venaus, Giovanetto Augusto.
Vigone, Autero Claudio.
Autero Giorgio.
Villafranca, Gallo Luigi.

Calce (fabbr.)

Caselglione, Vaudetti Augusto.
Favria, Borgialli Costantino e Comp.
Lanzo, Delmastro, Demezzi, Testore-Vaudetti.
Pont Canavese, Aimone Giuseppe.

Calce (negoz.)

Carmagnola, Boris Edoardo.
Moncalieri, Manzone Giovanni.

Calderai

Cuorgnè, Gay Luigi.
» Magnino Bernardo.
» Magnino Giovanni.
» Vernetti Blina Antonio.
Ivrea, Picco Antonio.
Pont Canavese, Aimone Francesco.
» Fasana Giovanni.
Valperga, Data Bernardo (neg.).

Calzolai

Aosta, Ferrere Dentroux Maria Teresa.
Bussoleno, Barbarossa Domenico.
Chieri, Cigna Eugenio.
Ivrea, Valcauda Vincenzo.
Pinerolo, Prola Pietro.
» Renaldi Teobaldo.

Cappellai

Ciriè, Bernacchi Gius. e figli.
Pinerolo, Borlotti Pasquale.

Cartiere

Cafasse, De Medici e Comp.
Cirie, De Medici Luigi.
» Fino Luigi.
Caselle Torinese, Vinelli eredi.
Mathi, Fumelli e Mattea.
Sala Don Ant. e C.
Pianezza, Bosso e Vigo.
Pinerolo, Cassina Francesco.

Case d'educazione

Chivasso, Collegio diretto dal sac. Morra.
Moncalieri, Collegio Carl'Alberto.
Pinerolo, Convitto civico.

Case private di salute

Moncalieri, Cougnet dott. Ippolito.
San Maurizio, Turina dott. cav. Carlo.

Castagne (negoz).

Bussoleno, Scheggia e Blotti.

Cerai

Carmagnola, Sola Agostino.
Ivrea, Nicola eredi.
Rivalba, Gribaudi Lucia.
Susa, Chiapusso Luigi.

Cereali (negoz.)

Aosta, Fenoglietto Chiantaretto Angela.
» Ferretti Lorenzo.
» Lacchio Sebastiano.
» Latellin Leopoldo.
» Restano Bartolomeo.
Carignano, Gandiglio Ant e Roberto.
» Gandiglio frat. ed Accossato.
Carmagnola, Carena Matteo.
» Torazza fratelli.
Ceres, Bianco Bartolomeo.
Chieri, Ariano Domenico.
» Ferrero Giuseppe.
» Ronco Giovanni.
Chivasso, Mecco Michele.
» Piatti Michele.
» Rubatto Antonio.
Ivrea, Quirico Carlo.
Isolabella, Ceresa Giovanni.
Issime, Consol G. B.
Locana, Giachino Pier Faustino.
San Giorgio Canavese, Galetto Gius.
Santena, Villa Melchiorre.
Settimo Torinese, Roggeri Stefano.
Torre Pellice, Costabel Giovanni.

Cioccolata (fabbr.)

Pinerolo, Giuliani Carlo e sorelle.

Coltellinai

Pinerolo, Portis Luigi.

Conciapelli

Abbadia Alpina, Armandis fratelli.
» Avaro Ettore.

Agliè Caffaratti Edoardo.
» Canton Giuseppe.
Aosta, Balla Carlo.
» Rivolin Giuseppe.
» Sourd Celestino.
Carmagnola, Gallo Giuseppina.
Caselle Torinese, Graglia Giacomo.
Castellamonte, Bovis G. B. e Giraudo G. B.
Chivasso, Mazzucchelli Tancredi.
» Mongini fratelli.
Ciriè, Giordano Stefano.
Pont Canavese, Pannier Suffat Gius.
Rivoli, Tribaudino Ant. e Giorgio.
Susa, Bert Luigi.
Venaria Reale, Lanza Romeo.

Confettieri

Cavour, Pelitti Giuseppe.
Chieri, Cucco Luigi.
Chivasso, Nazzaro Ernesto.
Ivrea, Badrut Antonio.
» Stratta Giovanni.
Pinerolo, Fabbre Chiaffredo.
» Lora e C.
» Panero Giuseppe.
» Vincenti Giuseppe.
Rivarolo Canavese, Mazzola Ettore.

Cotonifici

Borgone, Wild e Abegg, *filatura.*
Caluso, Buchi fratelli, *cotonificio.*
Castellamonte, Masera Francesco.
Giaveno, Rolla Giuseppe, *filatura.*
Mathi, Remmert Augusto, »
Perosa Argentina, Jenny e Ganzoni, *cotonificio.*
Rivoli, Chiecchio Riccardo, *torcitura.*
Villanuova, Munch Alessandro, *tessitura.*

Cuoi (negoz.)

Ivrea, Borello Ernesto, Camillo e Giulio.
» Chiaventone Angelo.
Oulx, Orgeas Luigi.
Pont Saint-Martin, Laurent Francesco.
» Liscoz Pietro.
Saint-Pierre, Borney Eliseo e figlio.

Drogherie

Agliè, Massoglia Angelo.
Aosta, Celesia Amedeo.
» Gallesio Nicola e C.
» Mussone Felice.
Brusasco, Adami Leandro.
Casalborgone, Ortalda Luigi.
Chieri, Bagnasacco Margherita.
Chieri, Daniele e Bagnasacco.
» Vergnano Giovanni.
Chivasso, Pescarolo Enrico.
Ciriè, Melanotte Carlo.
Gassino, Bruno Andrea.
Ivrea, Billia Ferdinando.
» Bodoira Cesare.
» Ferrando Domenico.
» Galli Bartolomeo.
Moncalieri, Conte Gio. Pietro.
Pinerolo, Bocca Giuseppe.
» Maffei Giuseppe.
» Merle Giuseppe.
Piscina, Maranetto Giuseppe.
Pont Saint-Martin, Allera Eugenio.
» Ravera Ferdinando.
Rivarolo Canavese, Gambotti fratelli.
Rivoli, Sapetti Antonio.
San Giorgio Canavese, Abate Giuseppe.
Strambino, Pignocco Berardo.
Valperga, Rolando Nicola.
Verrua, Biancotti Giovanni.

Falegnami, Carradori, Mobili

Aosta, Boita Michele e fratelli, *carradori.*
Carignano, Candellera Carlo Francesco, *falegname.*
» Chiatellino Giov., *carradore.*
Carmagnola, Bordino Giov., »
» Gandiglio Antonio, *fabbric. mobili.*
Chieri, Gambino frat., *carradori.*
» Lazzèro Giov. Carlo e Alessandro, *falegnami.*
Chivasso, Cena Michele, *falegname.*
Cuorgnè, Boggio Augusto, *neg. mobili.*
Ivrea, Fietta eredi, *stipettai.*
» Marco Badia Luigi, *negoz. mobili.*
» Molinatti Giov., *carradore.*
Pinerolo, Annovati Luigi, *neg. mobili.*
» Baralis G. B., » »
» Ricca Emilio, *falegname.*

Farmacisti

Abbadia Alpina, Rambaudi Felice.
Agliè, Salamini Giovanni.
» Spagnolini Luigi Ignazio.
Airasca, Allasia Bartolomeo.
Albiano, Bertodo Gabriella.
Almese, Delù Giusto.
Alpignano, Grenni Agostino.
Andezeno, Santagostino Ignazio.
Aosta, Gallesio Nicola e C.
» Meynet Federico.
» Ospedale dell'Ordine Mauriziano
Avigliana, Barge Luigi.
Azeglio, Mezzalana Teodoro.
Barbania, Maccone Giuseppe.

Barb[illegible] Perrin G. B.
Bric[illegible]na, Casalasco Gaspare.
Bo[illegible]go, Gaida Giulio.
Bo[illegible]franco, Fiorina eredi.
Bo[illegible]masino, Fontana Giov.
Panzia Oglietti Andrea.
Bo[illegible]one, Amprimo Pilade.
Bos[illegible]nero, Pene Carlo.
Bra[illegible]dizzo, Rabino cav. Placido.
Bri[illegible]erasio, Morina Francesco.
Bru[illegible]sco, Adami Leandro.
Bur[illegible]sco, Martinetti Ferdinando.
Bus[illegible]leno, Borelli Demetrio.
Gianone Lorenzo.
Cal[illegible]sso, Passera Agostino.
Cambiano, Ferrero Ernesto.
Candia, Fabbro Giovanni.
Candiolo, Rossi Aless. Luigi.
Caravino, Gayta Carlo.
Carignano, Audiberti Giuseppe.
» Nicola Domenico.
Carmagnola, Bosio Domenico.
» Cortassa Domenico.
» Monterzino Pietro.
» Sampò Giuseppe.
» Sandrone Giuseppe.
Casalborgone, Ortalda Luigi.
Caselle Torinese, Demagistris G. B.
» Gerbino Francesco.
Castagnole, Grella Emiliano.
» Grella Giuseppe.
Castellamonte, Cresto Gio. Domenico.
» Gea Alessandro.
» Vallero Stefano.
Cavour, Belliardi Giorgio.
» Bruno Giovanni.
» Merlo Michele.
Ceres, Precerutti Vincenzo.
Châtillon, Miglietti Guido.
Chieri, Barbero Luigi.
» Berruto Basilio.
» Meynardi Casimiro.
» Piazza Francesco.
Chivasso, Abbà Roberto.
» Barberis Stefano.
» Croce Silvio.
» Gillio Tos Antonio.
Ciriè, Dotta Natale.
» Muggia Giuseppe.
» Pinelli Giovanni.
Coazze, Pol Andrea.
Collegno, Fontana Attilio.
Condove, Quenda Ferdinando.
Corio, Murialdi Michele.
Cumiana, Giusta Agostino.
Massolino Giuseppe.
Cuorgnè, Peradotto Giovanni.
Rolando Virginia.
» Vasario Paolo.
Do[illegible]z Ponzio Alessandro.
Druent, Germano Felice.
Drusacco, Gillio Antonio.
Favria, Carando Francesco.
» Chiri Michele.
Fenestrelle, Costa Lorenzo.
Fiano, Daniele Giuseppe.
Foglizzo, Gallo Andrea.
Forno Rivara, Oberti Giuseppe.
Frossasco, Bellezza Spirito.
Gassino, Bruno Andrea.
Giaveno, Aimo Pietro.
» Ghiotti Carlo.
» Rossi Pietro.
Grugliasco, Baldioli Giovanni.
Ivrea, Bosio Carl'Alberto.
» Fustino Luigi.
» Marco Paolo.
» Pasquini Alberto.
» Peona Carlo.
» Soria Vittorio.
Lanzo, Bruno Emilio.
» Lissi Carlo.
» Magnetti Marcello.
Lavriano, Sacco Teresio.
Leyni, Dusio Ulisse.
Locana, Calliano Adolfo.
» Giachino Giacomo.
Lombriasco, Giachino Giacomo.
» Mantellini Giacinto.
Luserna San Giovanni, Bonansea Franc.
» Cosola Demetrio.
Macello, Chiri Chiaffredo.
Mathi, Arbezzana Annibale e figli.
Mazzè, Mattea Carlo.
Moncalieri, Abbona e Romagna.
» Appendino Bernardo.
» Boniscontro Francesco.
» Maldini Achille.
Montanaro, Amprimo-Visetti Clotilde.
» Congregazione di carità.
Monteu da Po, Lavini Celestino.
Morgex, Porro Edoardo.
Nichelino, Bernocco G. B.
» Rovere Claudio.
Nole, Rocchietti Giuseppe.
None, Bollati Luigi.
Orbassano, Aimo Guglielmo.
» Bianco Costanzo.
Osasio, Bossatis Carlo.
Oulx, Balcet Basilio.
Pancalieri, Luciano Giuseppe.
» Viglietti Giuseppe.
Parella, Vercellino-Felletti Giovanna.
Pavone, Giuliano Lorenzo,
Pecetto, Gavioli Fulvio.
Perosa Argentina, Bosio Giovanni.
Perrero, Garnier Luigi.
Pessinetto, Bioletti Luigi.
Pianezza, Demichelis Pio.
Pinerolo, Defabianis Filippo.

Pinerolo, Gallo Giacomo.
» Garzino Lorenzo.
» Parodi Eugenio.
» Pol Giovanni.
» Rolfo Giuseppe.
» Vigliani Mario.
Piobesi, Candelo Cipriano.
Piossasco, Bonetto Andrea.
» Dovis Antonio.
Piscina, Mottura Antonio.
Piverone, Poma Giuseppe.
Poirino, Barberis Domenico.
» Minelli Maurizio.
Pont Canavese, Zurra Martino.
Pont Saint-Martin, Babaudo Guglielmini Emilia.
Pralormo, Morra Eugenio.
Riva di Chieri, Benedicenti Eugenio e fratello.
Rivalta, Calori Felice.
Rivara, Simondi Luigi.
Rivarolo, Ghiotti Emilio.
» Ponchia Francesco.
» Rossi Giovanni.
Rivoli, Bertolotti Giovanni.
» Butta Emilio.
» Parola Luigi.
Rocca Canavese, Aimone Antonio.
Rondissone, Borella Rosa e Paccotti Luigi.
Romano, Gastaldi Emilio.
Saint-Vincent, Ugo Luciano.
San Benigno, Dolce Luigi.
» Rolando Michele.
San Francesco al Campo, Tallone Cesare.
San Giorgio, Albertini Alessandro.
» Sala Antonio.
San Giusto, Bona Melchiorre.
San Martino, Mondini Giuseppe.
San Maurizio, Cartesegna Pietro.
San Mauro, Ponzana Bandolino.
San Secondo, Perino Agostino Camillo.
Sant'Ambrogio, Falco Teonesto.
Sant'Antonino, Casasco Eugenio.
Santena, Almondo Giacomo.
Scalenghe, Abena Pompeo.
» Filippone Antonio.
Sciolze, Biglietti fratelli.
Settimo Torinese, Bovio Francesco.
» **Vittone**, Romero Sebastiano.
Sparone, Panieri Alessandro.
Strambino, Grillone Almonte Maria.
» Morali eredi.
Susa, Acchiardo Paolo.
» Borelli G. B.
» Brovia Giuseppe.
» Lucca Eugenio.
Torre Pellice, Craveri Carlo Giacinto.
» Muston Giorgio.
Trana, Carasso Camillo.
Trofarello, Saglietti G. B.
Valperga, Rolando Nicola.
Venaria, Fassi Domenico.
» Ronco Pietro.
Verolengo, Bevilacqua Giovanni.
» Brusotti Antonio.
Verrès, Orsini Gaddo.
Verrua, Biancotti Giovanni.
Vestignè, Biava Vittorio.
Vico, Olivero Fortunato.
Vigone, Berutti Stefano.
Villafranca, Aimale Marco.
» Bosio Carlo.
» Pronino Bartolomeo.
Villarbasse, Fasolis Simone.
Villareggia, Chiarello Bartolomeo.
Villarfocchiardo, Cagliero Antonio.
Villarpellice, Selletti G. B.
Villastellone, Marcellino Giov. Renato.
» Marcellino Caterina V. Assom.
Vinovo, Siccardi Achille.
Virle, Roasenda Giuseppe.
Vische, Giovanetti Pietro.
Vistrorio, Petitti Giovanni.
Viù, Peyretti Domenico.
Volpiano, Giudice Maurizio.
Volvera, Cerutti Andrea.

Feltri (fabbr.)

Ciriè, Bernacchi Gius. e figli.
Torre Pellice, Sallaz e C.

Ferramenta (negoz.)

Aosta, Belfrond Francesco.
» Bozon Giuseppe.
» Peretti Giuseppe.
Chieri, Altina sorelle.
Ivrea, Cravetto Luigi.
» Marra Domenico fu Giov.
Pinerolo, Bertea Enrico.
» Gavuzzi Francesco.
Rivarolo, Griffa Andrea.
Susa, Cerruti Secondo.
» Garino Ernesto.
Villafranca, Valfrè Giuseppe.
Vigone, Rosso Luigi.

Formaggi (negoz.)

Aosta, Frassy Cesare.
Castellamonte, Musso Giuseppe.
Châtillon, Noussan cav. Pietro.
Ivrea, Ravera Stefano.
Saint-Pierre, Borneo Eliseo e figli.

Fornaci e fabbr. laterizi

Albiano, Ruffino Giov. *fornace.*
Alpignano, Chiaretta e Bettini, *forn. later.*

Andezeno, Pasquina fratelli, *fabbr. laterizi.*
Azeglio, Benedetto Giovanni, *fornace.*
Barone Canavese, Forma Pietro, *fornace.*
Brusasco, Botta e Squillario, *fabbr. later.*
Caluso, Molteno Paolo e Soci, *fornace.*
Carmagnola, Casalis senat. comm. Bartolomeo, *fornace.*
Castellamonte, Gianassi Camillo, *fornace.*
Chieri, Lautier Domenico, *fabbr. laterizi.*
Serratrice Gius., *fabbr. laterizi.*
Gassino, Dassetto G. B, *fornace laterizi.*
Ivrea, Bersano Pietro, » »
La Loggia, Gariglio Giov., *fornace.*
Lessolo, Caffaro Rore Ant., »
Lessolo, Destefanis Antonio, »
Destefanis fratelli, »
Squillario e C., »
Moncalieri, Boniscontro frat., *fabbr. later.*
Moriondo, Simondi Cesare e Bargetto Teresa, *fabbricanti laterizi.*
Nichelino, Durando Giuseppe e C., *fabbricanti laterizi.*
Nole, Perotti fratelli, *fornace.*
Orbassano, Barbero Agostino, *fabbr. later.*
» Garzena Stefano, *fornace.*
Pianezza, Garrone Giov., *fornace.*
Pinerolo, Deregibus e Mandruzzati, *forn.*
» Dompè Carlo, *fornace.*
» Lobetti-Bodoni Achille, *forn. later.*
Piscina, Dompè Carlo, *fornace.*
Poirino, Marchisio G. B. e frat., *fornace.*
Rivara, Perona, Borghesio e Grosso, *forn.*
Rivoli, Cullino Giovanni, *fornace.*
» Per no Fortunato e G. B., *fornace.*
San Giorgio, Lege frat. e Comp., *fornace.*
Strambino, Scarampi di Villanova conte Edoardo, *fornace.*
Trofarello, Novaro Edoardo, *fabbr. later.*
Valperga, Bertolti Rolando e Comp., *forn.*
Verolengo, Ghiggia Stefano e frat., »
» Nigra Giovanni e Giuseppe, »
» Pautasso Giuseppe, *fornace.*
Villardora, Perino frat., *fabbr. laterizi.*
Villarfocchiardo, Marchis, Olliveri e C., *fornace laterizi.*

Gazometro e illuminaz. elettrica

Aosta, Società Valdostana, *illum. elettrica.*
Chieri, De Bartolomeis Vittorio, *gazom.*
Ivrea, Pistonato Domenica, *usina a gaz.*
Rivoli, Maine frat. e Cosci, *gazom.*
Torre Pellice, Bauer R. e C., *gazom.*

Legna e legnami (negoz.)

Alice Superiore, Sada Nicolao.
Alpignano, Chiaretta Nicola.
Aosta, Tabasso Piana Teresa e figli.
Avigliana, Girodo Giuseppe.
Châtillon, Vogliano Bernardo.
Cuorgnè, Caravasio Pietro.
Givoletto, Gherra Giuseppe.
Moncalieri, Longo Bartolomeo.
Nichelino, Cerutti Felice.
» Fasano Bartolomeo.
Orbassano, Paisio Giuseppe.
Oulx, Tarchetti Luigi e Comp.
San Mauro, Rosso e Vaccarino.
Sparone, Chiantello Francesco.
Susa, Ramella Antonio.

Liquori (fabbr.)

Balro, Strua D'Emarese contessa Annetta.
Bricherasio, Novarina Agostino.
Chieri, Palmesino Giuseppe.
Chivasso, Capella e Tioli.
» Garetti Giuseppe.
» Parigi Antonio.
Collegno, Chazalettes Clemente.
Cuorgnè, Pagliotti Giacomo.
» Perotti Giuseppe.
Fenestrelle, Pin Stefano.
Giaveno, Tossi Carlo.
Ivrea, Antonini e Basso.
Pinerolo, Fabbre Chiaffredo.
» Lora e C.
» Panero Giuseppe.
Piossasco, Baudino E.
» Reinaudi G. B.

Macellai

Aosta, Couda Grato ved. e figli.
Avigliana, Castagno Lodovico.
Bard, Jacquemet Battista.
Beinasco, Demichelis Lorenzo.
Borgofranco, Torreano Marta.
Carignano, Vassarotto Chiaffredo.
Carmagnola, Cordero Bartolomeo.
Caselle, Bonino Giovanni.
Castellamonte, Mezzano Domenico.
Cavour, Barbetta Giuseppe.
Châtillon, Moitre fratelli.
» Vittaz Domenico.
Chieri, Dalmasso G. B.
» Napione Giuliano.
» Ronco Giacomo.
» Tabbia Maria ved. Ecclesia e figli.
Chivasso, Artino Pietro.
» Bassino Domen.
» Bassino Giuseppe fu Gius.
Cumiana, Daghero Antonio.
» Bassino Giuseppe fu Domenico.
» Bassino Giuseppe fu Giuseppe.
Cuorgnè, Fenoglio Luigi.
» Gibellino Enrico.
» Vironda Domen.
Giaveno, Giaj Levra Eugenia.

Giaveno Usseglio Merlo Michele.
Grugliasco, Ghirardi Vincenzo.
Ivrea, Chiampo cav. Giovanni.
» Giachino Carlino Rosa.
» Legiardi Francesco.
» Tapparo Giachino Francesca.
Luserna S. Giovanni, Donzino Giocondo.
Marentino, Calosso Vincenzo.
Moncalieri, Baravalle Maggiorino.
» Bauducco Michelangelo.
» Gariglio Vincenzo.
Morgex, Remondez Luciano.
Oulx, Borello Giuseppe.
» Ferrero Giuseppe.
Parella, Zan Giovanni.
Pecetto Torinese, Bosso Giovanni.
Pianezza, Borello Melchiorre.
Pinerolo, Alfiano Giovanni.
» Bevilacqua Guglielmo.
» Bianco Giuseppe.
» Castellano Emilio.
» Castellano Giacinto.
» Griglio G. B.
» Pocapaglia Domen.
» Rabino Giov.
Poirino, Smeriglio Conti Giovanna.
Pont Canavese, Carbonatto Domen.
» Gavi Gius. Ant.
Rivoli, Melano Giov.
» Rosso Cesare.
Saint-Vincent, Artaz Felice.
San Giorgio, Leone Martino.
San Martino Canavese, Bronzo Gius.
San Maurizio Canavese, Cravotto Giulio.
Santena, Migliore Luigi.
Strambino, Vincenti Ant.
Susa, Chiampo Pietro.
» Durbiano coniugi.
Susa, Fantini Ant.
Torre Pellice, Donzino Giuseppe.
» Morero Luca.
Venaria Reale, Maccagno Alessio.
Verrès, Bonin Pacifico.
Vigone, Castellano Placido.
» Ronco Maurizio.
Villafranca, Garino Lorenzo.
Volvera, Asti Antonio.

Maiali (negoz.)

Bricherasio, Domenici Tomm. e Giacomo.
» Valori Lorenzo.

Mercerie (negoz.)

Aosta, Jacod Stefano e C.
Borgomasino, Pellerino G. B.
Carmagnola, Diena Samuel.
Chieri, Ferrazzino Stefano.
» Lupo Vincenzo.
Chivasso, Sacerdote Abramo.
Cuorgnè, Campini Toniacca Orsola.
Ivrea, Giacosa Pietro.
» Maffiotti Luigi.
Pinerolo, Amore Giovanni.
» Aymar Giov.
» Bossu Lorenzo.
» Salengo Luigi.
Oulx, Allais Giulio.
Vigone, Reano Pietro.

Merletti (fabbr.)

Pinerolo, Henkels Alb. e C.

Metalli

Bussoleno, Colano A. e Comp., *fucina.*
Carmagnola, Sorniotti Gio., *fabbro ferr.*
Chieri, Ceppi Gius., *fabbro ferraio.*
» Milanesio Silvestro, *lattaio.*
Chiusa S. Michele, Barrera e Bernasconi, *fabbr. lime.*
Cuorgnè, Bertolino Gio., *fond. bronzo.*
» Bertolino Luigi, *fond. bronzo.*
Donnaz, Selve frat., *stabil. metallurgico.*
Forno Rivara, Trucchetti Bart., *fucina.*
» Venturino Gio., *fucina.*
Grugliasco, Simonetta Vinc, *fabbr. lime.*
» Vinca ing. Ant. e Comp., *fabbricante forniture metalliche.*
Pinerolo, Losano G. B., *fabbro ferraio.*
» Magnetti Giuseppe, *tornit. metalli.*
» Poccardi Francesco, *fonderia.*
Porte, Calvi Alessandro, *fabbro ferraio.*
Rivoli, Marocco Ant., *fabbro ferraio.*
Susa, Lanti Felice, *lattaio.*
» Ruffinone Cesare, *stab. metallurgico.*
Traves, Bergagna Giov., *chiodaiuolo.*

Mugnai

Abbadia Alpina, Simondi Bartolomeo.
Agliè, Galetto Giovanni.
Aosta, Restano Ignazio.
Avigliana, Beltramo Paolo.
Bussoleno, Ferrero-Favro Anna.
Caluso, Valente Giovanni.
Campiglione, Dagotto Giovanni.
Carignano, Feiles Martino.
Carmagnola, Capello Giacomo.
» Quaglia Michele.
Caselle, Borgarello Pietro.
Castagnole, Piovano Luigi.
Cavour, Perassi Sebastiano.
Chieri, Borsa Teobaldo.
Chieri, Nel Giacomo.
» Serra Paolina, ved. Marrone.
Chivasso, Bagnasacco Giuseppe.
» Bagnasacco Giovanni.
Ciriè, Balma Pietro.
Favria, Bertetti Battista e Pietro.

Grugliasco, Cotti Secondo.
Ivrea, Oderio e Bravo.
La Loggia, Petitti Giovanni.
Leyni, Bianco Prospero.
Mazzè, Delgrosso coeredi.
Moncalieri, Morgando Eugenio.
Santi Giacomo.
Montalto Dora, Gioanetti Pietro e figlio.
Montanaro, Givogre eredi.
Orbassano, Canuto Lisa Carolina e figli.
Oulx, Audisio Giuseppe.
Ozegna, Serra Giuseppe.
Michelino, Feyles Martino.
Pancalieri, Sola Pietro e Pignatta Andrea.
Pianezza, Migliasso Felice.
Piossasco, Boccardi Tommaso e frat.
» Bruno Andrea.
Poirino, Pennazio Lodovico e fratelli.
Pont Canavese, Picchiottino Paolo e Dom.
Rivoli, Cerrutti Giuseppe.
Salassa, Danzero Pietro.
San Benigno, Occelli Quaranta Anna.
San Giorgio, Genta G. B.
» Serra Tommaso.
San Giusto, Vesco Bartolomeo.
San Maurizio, Molinari G. B.
» Molinari Giuseppe e fratelli.
San Mauro, Rosso e Vaccarino.
San Raffaele, Thaon di Revel conte Ignazio
San Secondo, Camusso Andrea e Maurino Luigi.
Settimo Torinese, Pereno Vincenzo.
Susa, Bolla Giuseppe.
» Micheletta G. B. e figli.
Trofarello, Navissano Francesco e Lino.
Verolengo, Capriolo Sebastiano.
Vigone, Calza Bartolomeo.
» Cavaglià Simone, Gio. e Clemente.
Villafranca, Vottero Giuseppe.
Villareggia, Bigando Pietro.
Villastellone, Collo Carlo.
» Navissano Michelangelo.
Vinovo, Navissano Lino.
Virle, Monasterolo Giovanni.
Volpiano, Grassino Domenico.
Volvera, Graziano Giovanni.

Olio, Sapone e Candele (negoz.)

Carmagnola, Orrigo Giovanni.
Pinerolo, Fossati Giacomo.
» Maccagno Ant.
» Odetti Giuseppe.
Rivoli, Henn Giac., *fabbr. saponi.*

Orefici ed Orologiai

Chieri, Torta Lorenzo.
Ivrea, Gilardini Giovanni.
Pinerolo, Frairia Giuseppe.
» Segre David.

Panattieri

Alpignano, Negro Costa Rosalia e figli.
Aosta, Raymond Rovetti M. G. e figli.
» Vellano Montegrandi Teresa e figli.
» Vietti Antonio.
Bussoleno, Bertone Francesco.
Carmagnola, Rodolfo Luigia.
» Viberti Maddalena.
Caselle, Borelli Anna.
Chieri, Bovero Carlo.
» Genta Gioachino.
» Oddenino Giuseppe.
» Oddenino Margherita.
» Persico Bartolomeo.
» Piovano Bartolomeo.
Collegno, Giorda fratelli.
Cuorgnè, Perardi Giovanni.
Moncalieri, Abellonio G.
» Bonicato Domen.
» Chipò Bernardo.
» Martini Giovanni.
» Panero Giovanni.
Perosa Argentina, Sola Giov. Maria.
Pianezza, Negro-Costa Rosalia e figli.
Pinerolo, Arena Francesco.
» Bracco Vittorio.
» Ferrato Giacomo.
» Santiano Pietro.
» Torretta Martino.
Pont Canavese, Gavi Gius. Antonio.
Rivoli, Bertolero Borgis Teresa.
» Gili Stefano Ferdinando.
» Serra Ant.
San Sebastiano, Bonfante Domenico.
Susa, Buffa Agostino.
Vigone, Comba Giuseppe.
» Luciano Battista.

Panierai

Chieri, Costa Ant.
Giaveno, Anselmo Sebastiano.
Rivoli, Allemanni Pietro.

Passamani e Nastri (fabbr.)

Abbadia Alpina, Giribaldi Lorenzo, *fabbrica nastri.*
Ciriè, Colombatti e C., *fabb. treccie e nastri.*
» Perotti Clemente, *fabbr. fettuccie.*
» Remmert e Comp., *fabbr. treccie.*
Grugliasco, Onetto Luigi, *fabbr. passam.*
Nole, Tagliaferri Luigia e figli, *fabb. fettuc.*
Pianezza, Bologna Madd., *fabbr. elastici.*
Pinerolo, Giusta Sebastiano, *fabbr. nastri.*

Pasta di legno (fabbr.)

Coazze, Palmieri ing. Gerolamo.

Pietre, talco, grafite (Cave)

Borgone, Peverelli Giuseppe ed eredi Geremia, *pietre.*
Chieri, Guglielminotti Gius. e figli, *pietre.*
Ivrea, Martinelli Antonio, »
Luserna, Fontana Giacomo, »
» Goss Bartol., »
» Monzini Gius., »
Moncalieri, Guglielminotti Pietro e Carlo, *pietre.*
Perosa Argentina, Berthelot cav. B., *talco.*
» Gay Carlo, *talco.*
» Tron Gius. e Giov., *talco.*
Pinerolo, Alliaud G. B., »
» Sery Luigi, *grafite.*
Pont Canavese, Schiena, Rastello e Previtale, *pietre.*
Porte, Guglielminetti Giovanni, *pietre.*
Rorà, Morel Gius. e Tocera Giulio, »
Roure, Comune di Roure, *talco.*
» Tron Cirillo, *talco.*
» Tron G. B., »

Pizzicagnoli

Almese, Girardi Ant.
Aosta, Aymo Boot Battista.
» Aymo Alessio Bartolomeo.
» De Giorgis Bartolomeo.
» Frassati Francesco.
» Terrone Gius. e Battista.
Avigliana, Cibrario Michele.
» Girardi Giacomo.
Brusasco, Arietti Girolamo.
Bussoleno, Amprimo Franc.
Carignano, Vassarotto Ant.
Carmagnola, Ghirardi Ant.
Caselle, Simondi Giov.
Castagnole, Andrito Carlo.
Castellamonte, Aymo Boot Battista.
» Pastore Ant.
Cavour, Genovesio G B.
Chieri, Bossonetto Franc.
» Franchino Giovanni.
» Martano Guglielmo.
Chieri, Migliore Teodoro.
» Patrito Gaspare.
» Ronco vedova e figli.
» Semeria Giovanni.
Chivasso, Berardo Felice.
» De Giorgis eredi.
» Girardi Matteo.
» Rapelli Pietro.
Ciriè, Fassio Felice.
» Giorgetti Giov.
Collegno, Lusso Paolo.
Cuorgnè, Aymo Boot Biagio.
» Vironda Domenico.
Gassino, Guglielmino Giov.
» Guglielmino Giuseppe.
Gassino Savio Camillo.
Giaveno, Chiampo G. B.
» Chiampo Giuseppe.
Grugliasco, Mangiardi Battista.
Ivrea, Barbero Carlo.
» Gianotti Pietro.
» Moscarino Giuseppe.
» Ravera Luigi.
Lanzo, Girardi Pietro.
Moncalieri, Allemanni Giov.
» Calzia G. B.
» Clerico Candido.
» Conte Antonio.
» Lavatelli Pietro.
» Longo Francesco.
» Simondi Antonio.
» Società Operaia.
Nichelino, Stroppiana Giovanni.
Orbassano, Paisio Giuseppe.
Oulx, Sibour fratelli.
Pancalieri, Chiattone Ant.
Perosa Argentina, Costantino Giovanni.
Pianezza, Rapello Grato.
Pinerolo, Cerutti Giuseppe.
» Chiampo-Franchino Caterina.
» Costa Pietro.
» Costa Sebastiano.
» Garbolino Battista.
» Giustetti Eugenio.
» Roccia Giacomo.
» Sandrone Luigi.
Poirino, Pelazza Domenico.
Rivarolo Canavese, Robetti Giacomo.
Rivoli, Francone Giuseppe.
» Ottone Felice.
Saint-Vincent, Depetroz Felice.
Santena, Migliore Luigi.
Susa, Boero Alessandro.
» Cimaz Pietro Michele.
» Durbiano coniugi.
Torre Pellice, Raviol Luigi.
Venaria, Giordanino Battista.
Vigone Culasso Antonio.
» Roccia Pietro.

Prodotti chimici (fabbr.)

Avigliana, Società Anon. Dinamite Nöbel, *polveri e prodotti chimici.*
Moncalieri, Abbona e Romagna, *fabb. zolf.*
» Dellachà fratelli, *fabbr. zolfanelli.*
Susa, Lepetit e Dolfus, *prodotti chimici.*
Trofarello, Lavaggi frat., *fabbr. zolfanelli.*

Segherie idrauliche

Luserna, Benech Enrico.
Salassa, Danzero Pietro.
San Maurizio, Unia Michele.
Torre Pellice, Maranda Davide.
Villardora, Ugone Davitt.

Sellai

Ivrea, Rossi Carlo.
Pinerolo, Avaro Vincenzo.
Venaria, Maiocco Luigi.

Seterie e filande seta

Abbadia Alpina, Croce Gius. e figli, *filatura cascami moresca.*
Alpignano, Chiesa Carlo.
Balzo, Duprè Gustavo, *filat. seta.*
Bricherasio, Giretti Agostino, *filat. seta.*
Brusasco, Fontana, Verani e C., »
Caselle, Vagnone fratelli, »
Vialletton eredi, »
Cavour, Gruber Federico e C.
Druent, Pastore Lorenzo, *setaiuolo.*
Grugliasco, Marone Pietro e figlio, *filatura seta.*
Orbassano, Jarak Marco, *filat. seta.*
Perosa Argentina, Guttermann e Comp., *setificio.*
Pinerolo, Buffa Stefano, *filat. seta.*
Vagnone Giacinto »
Porte, Pavia cav. Giulio »
Rivoli, Cassone Federico »
Sant'Antonino, Proton De la Chapelle Giuliano, *filat. seta.*
Torre Pellice, Gianetti Michelangelo, *filatura seta.*
Venaria, Gatti Ernesto, *filat. seta.*

Spazzole (fabbr.)

Piossasco, Fenoglio Vincenzo.

Stoviglie (fabbr.)

Castellamonte, Antonietti Giuseppe.
» Bianco Giovanni.
» Pagliero Giuseppe.
» Pagliero Michele.
» Pollino Giuseppe.
» Pollino Paolo.
» Stella Vittorio.
Moncalieri, Massucco Sebastiano.
Pinerolo, Gallea Giuseppe.
Rivara, Perona Pietro.

Stracci (negoz.)

Montanaro, Porta Carlo e fratelli.
Tosco Antonio.

Tessuti (fabbr.)

Almese, Ugone Edoardo, *lane meccan.*
Balangero, Guabelle e Cardolle, *panni.*
Carignano, Bona cav. Valerio ed Eugenio, *lanerie.*
Caselle, Bona cav. Basilio, *panni.*
Chieri, Chiesa fratelli, *tessuti.*
» Debenedetti e Comp., *tessuti.*
» Diverio Giuseppe e figlio, »
» Dolza e Gallina, »
» Fasano, Ferrero e Comp., »
» Fasano fratelli, »
» Gerbino Andrea, »
» Jona Israel ed Elia. »
» Lattes Vitta e David frat., »
» Lautier Gius. e Ramella, »
» Lazzèro Felice e figli. »
» Molino frat. fu Luigi »
» Morra G. B., »
» Piglia, Ronco e Maggiore, »
» Richeri fratelli, »
» Rossotto Giuseppe, »
» Sacerdote frat e Ottolenghi, »
» Saletta Michele, »
» Tabasso Giacomo, »
Chivasso, Ughetti e Levi, *lane meccan.*
Collegno, Germano Giacomo, »
» Hoffer Giacomo *tessuti.*
Giaveno, Prever cav. Francesco, *juta.*
Moncalieri, Besso Lodovico, *maglie.*
Pinerolo, Perrot G. e Levi, *coperte.*
» Scotto Furio Camillo, *juta.*
Poirino, Dassano e Carasso, *telerie.*
Riva di Chieri, Borra Cesare e frat., *tessuti.*
Sant'Ambrogio, Bosio frat., *maglie di cotone*
Sant'Antonino, Forno Franc., *lanificio.*
Settimo Torinese, Chiappo Gius., *tessuti.*
Susa, Schauffus e Werler, *lanificio.*
Torre Pellice, Muris Enrico, *pannilana.*

Tessuti (negoz.)

Aosta, Frailino Felice, *stoffe.*
» Molinar Pietro, »
Carignano, Villanis e Fea, *panni.*
Ceres, Castagneri Pietro, *tessuti.*
Châtillon, Dubouloz Giuseppe, *stoffe.*
Chieri, Cumino sorelle, *tessuti.*
» Vergnano vedova Tabasso, *tessuti.*
Chivasso, Levi Michele e Comp., »
» Rodolfo Carlo, »
» Ughetti e Levi, »
Ciriè, Bonino Gius. e Michele »
» Davitto Bernardo, »
Cuorgnè, Mattè Antonio, »
Gassino, Momigliano Alessandro, »
Ivrea, Armanini Francesco, »
» Cignetti Lorenzo, »
» De Angelis Sansone, »
» Foà Abramo, »
» Gillio eredi, »
» Rossotti Francesco, »
Moncalieri, Destefanis Felice e Paolo, *tess.*

Pinerolo, Bergero Giovanni, *lane e cotoni.*
» Brun fratelli, *stoffe.*
» Gallina Alessandro, *tessuti.*
» Grosso Francesco, »
» Pancaldi Giovanni, »
» Pelissone e Ottone, »
» Tavernese e Macri, »
» Varalda Giovanni, »
Pont Canavese, Blessent Giusto, *tessuti.*
Pont Saint-Martin, Vinea Virginia, »
Rivarolo, Reinaldi Antonio, »
San Giorgio, Levi Beniamino, »
Susa, Richard Francesco, »
Villafranca, Bachi Leone »

Tintorie e Stamperie Stoffe

Agliè, Blumer A. e C., *stamperia.*
Chieri, Caselle Vincenzo, *tintoria.*
» Pavia Giuseppe, »
» Pianta Giuseppe, »
» Torta Domenico, »
Villafranca, Cardone Ant. Felice, *tintoria.*

Tipografie

Ivrea, Garda Lorenzo.
» Tomatis Antonio.
Pinerolo, Chiantore e Mascarelli.
Susa, Gatti Guido.
» Rumiano avv. Luigi.

Torbiere

Alice Superiore, Società anonima delle Torbiere.
Bollengo, Mazzucchi Larghi Elisa.

Trattorie

Aosta, Varbord Federico.
Moncalieri, Baravalle Tommaso.
Pinerolo, Deregibus Giovanni.
» Raineri Innocenzo.

Vermicellai

Aosta, Vellano Montegrandi Teresa e figli.
Avigliana, Favro fratelli.
Brusasco, Arietti Girolamo.
Bussoleno, Lacomba Pietro.
Carmagnola, Appendino Simone.
» Taverna fratelli.
Caselle, Volpatto Antonio.
Castellamonte, Pollino Bartolomeo.
Chivasso, Caudera Francesco.
Cuorgnè, Oberto Sebastiano.
Giaveno, Serra Giuseppe.
Ivrea, Benedetto Giovanni.
» Montano Angelo.
Pinerolo, Filippa fratelli.
Rivoli, Abbate Giovanni.
» Masoero Lodovico e Achille.
Torre Pellice, Long Davide.
Venaria, Airola Francesco.
Verrès, Perinetti Matteo.

Vino (negoz.)

Abbadia Alpina, Pasquale Domenico
Aosta, Ferretti Lorenzo.
» Latellin Teobaldo.
» Restano Bartolomeo.
Bardonecchia, Armand Andrea.
» Bosticco Giovanni.
Bussoleno, Favro Lucia.
Châtillon, Moitre fratelli.
» Torreano Antonio.
Chieri, Torreani Alessandro.
Ciriè, Genisetto e Fiorito.
» Merlino G. B.
Cuceglio, Dezzutti Carlo.
Gassino, Savio Camillo.
Giaveno, Chiaudrero Giuseppe.
» Regis Anna.
Ivrea, Bertelli Agostino.
Moncalieri, Battaglia Edoardo.
» Castagneri Antonio.
Parella, Zan Giovanni.
Pinerolo, Canavero Angela.
» Cavelia Amedeo.
» Crudo Giuseppe.
» Gallea Giuseppe.
» Prette Lorenzo.
» Samuel Giovanni.
» Santiano Pietro.
Pont Canavese, Furno Giovanni.
» Terrone Domenico.
Pont Saint-Martin, Allera Eugenio.
Praly, Ghigo Daniele.
San Sebastiano, Bonfante Domenico.
Settimo Vittone, Andernelli Bollo Gius.ª
Susa, Valloire Baldassare.
Venaria, Fasano Giuseppe.
Vigone, Culasso Antonio.

INDICE DELLE MATERIE

A

Apparecchiamenti alla lettura ..... *pag.* 213
Allacciamenti alle ferrovie 148
Abbreviazioni (Tavola) 624
Abiti 191

Accademie:

Agricoltura, 33 v. Valperga Caluso 485
Albertina di Belle Arti, 8 v. omonima 483
Canto corale *Tempia*, 19 v. Pr. Amedeo 449
Filarmonica, 5 p. S. Carlo 448
Medicina, 16 v. Po 483
» (Biblioteca della) 457
Medicina Veterinaria, 45 v. Pisa 485
Militare, 1 v. della Zecca 557
Scienze, 4 v. Accad. delle Scienze 484

Accessorio fuso per utensili 252
» (Poutrelles in) 254
Accordatori di Piano-Forti 224
Accumulatori elettrici 251
Aceto (Negozianti) 283
Acque Gassose (Fabbricanti) 277
» Minerali (Venditori di) 240
» Potabili (Società) 505
Affitta-cavalli e Vetture 340
Agenti di cambio 182
» accreditati alla Banca d'Italia 377
» e Sub-Agenti d'emigrazione 504
Agenzie commerciali 335
Agenzia Ferrovie Adriatiche 390
» Ferrovie Mediterranee 390
» Imposte dirette, 20 v. Pietro Micca 505
» Telegrafica Stefani, 13 v. Finanze 508
Aggiunte e cambiamenti ..... VII-VIII
Agricola (L') Società d'Assicurazioni 506
Agricoltori (Comizio) 64 v. Venti Settemb. 448
Agricole (Macchine) 250
Agricoltura (Accademia di) 486
Agrumi e Frutta (Negozianti in) 294
Alberghi 268
Albergo di Virtù, 29 v. S. Secondo 408
Albi dei Ragionieri 524
Alcoolmetro 235
Alcoolica (Negozianti in oggetti di) 253
Alfabeto Sistema schedale 216
Amianto (Fabbricanti prodotti) ... *pag.* 236
» lavorato e greggio 236
Amido (Fabbrica) 239
Ammazzatoio pubblico, 116-118 corso Vitt. Emanuele II 175
Amor (Scuola mandol. e chitarra) ... 449
Anatomico (Istituto), 31 v. Cavour ... 551
Anatomo-patologico (Istituto), 31 via Cavour 551
Animali (Società protettrice degli) ... 438
Anticità (Oggetti 202
Antico Foriere (Ufficio) 305
Apicoltura 240
Appaltatori di Tettoie e Mercati pubbl. 176
Apparati elettrici e telefonici 251
Apparecchi Disinfezione 257
» Fotografi 252
» Gas e Lattonieri 257
» Igienici e bagni 256
» Sanitari (Latrine) 256
» Scienze 252
Appartamenti (Decoratori) 208
Arcivescovo 458
Archeologia e Belle Arti (Società) ... 487
Architetti ed Ingegneri (Elenco) 520
» (Società) 489
Archivi Piemontesi (Sopraintendenza) 341
» Insinuazione 362
Archivio Notarile, 2 v. Assarotti 519
Argenterie 205
Argentieri, Orefici e Gioiellieri 202
Argento (Negozianti oggetti) 202
Aritmetica (Insegnanti) 587
Armaiuoli 263
Armeria Reale, 13 p. Castello 452
Armi (Direzione della Fabbrica) 370
Armoniche Fabbricanti e Negozianti) 225
» Negozianti corde 223
Armonium e Organi per chiese 224
Arredi militari Direz. dell'Opificio) .. 372
» sacri (Fabbricanti e Negozianti) 197
Arrotini 262
Arsenale di costruzione (Direzione) . 371
Arte e Lavoro (Circolo) 450
Articoli per concia 243

Artigianelli (Coll.), 14 c. Palestro . *pag* 409
» Valdesi, 34 v. Berthollet 439
Artiglieria (Arsenale Costruz.) 371
» (Comp. Operai e Veterani) 369
» (Direzione Territoriale) 369
» (Fabbr. d'Armi), Valdocco 370
» (Fonderia), 22 v. Arsenale 370
» (Laboratorio precisione) 370
» (Scuola tecnica Operai) 568
» fortezza (Comando) 369
» Genio (Scuola Applicazione) .. 556
Artisti (Circolo), 9 v. Bogino 443
Asfaltatori 232

Asili Infantili Urbani:

» Barolo, 16 v. Consolata 406
» Israelitico, 5 v. S. Anselmo ... 429
» Lattanti (Società degli) 425
» Maria Teresa, v. Rivarolo 428
» Notturni (Società), ang. c. Massimo d'Azeglio e v. Bardin ... 421
» Piazza d'Armi 428
» Princ. di Napoli, v. Alessandria 429
» SS. Annunziata, 16 v. Gaudenzio Ferrari 424
» Sordo-Muti 419
» Suburbani (Federazione) 425
» Vanchiglia 428

Asili Infantili Suburbani:

» Cavoretto 427
» Crocetta 427
» Lanzo (Barriera) 428
» Lingotto 427
» Madonna di Campagna 427
» Nizza Barriera) 428
» Principessa Isabella (Lucento). 426
» Regina Margh. (Mad. del Pilone) 426
» Rubatto 427
» S. Paolo (Barriera) 428
» Tomm. di Savoia (Barr. Milano) 427
» Umberto I (Regio Parco) 426
Assaggiatori e Condizione delle sete. 183
Asse ecclesiastico (Commissione) 338
Assicurazioni (Società e Comp.) 302

Associazioni:

Carità Artigianelli, 14 c. Palestro. 409
Cittadini dell'Ordine, 9 p. Vitt. Em. I 437
Conciatori e Refinitori, 9 v. Assarotti 509
Generale Operai, 14 v. Mercanti.. 439
» Operaie 439
» Impiegati civili 434
Liberale Monarchica 447
Meccanica ed arti affini, 15 v. Zecca 503
Medica italiana, 7 v. Finanze 490
Serica, 24 v. S. Franc. da Paola ... 498
Tutela interessi agricoli, 64 v. Venti Settembre 503
Ufficiali, caporali e soldati 437
Universitaria, 25 p. Castello 448
Utenti caldaie a vapore 509
Aste da fucile ..... *pag.* 226
Astucciari 319
» (Forniture) 219
Ateneo femminile italiano 284
Attrezzi per Velocipedi 267
Attrezzisti e Macchinisti da Teatri 99
Avvocati (Consiglio d'ordine) 10
» (Elenco) 10
Avvocatura Erariale, 25 v. Garibaldi 25

B

Bachi (Seme) ..... *pag.* 18
Bachicoltura (V. rubrica apicoltura) 18
Bacologia e Sericoltura (Museo) 475
Bagni e apparecchi igienici 256
» (Proprietari) 298
» Popolari a doccia, 83 p. Nizza 132
» » sul Po al ponte Isabella .. 132
Baliatico (Opera), 14 v. Deposito 435
Balnearia (Società) 5 v. Garibaldi 431
Banca Cooperativa degli Impiegati, 2 v. Arcivescovado 332
» d'Italia, 8 v. Arsenale 376
» Industr. e Commercio (fallita) .. 392
» Operaia Cooperat., 14 v. Mercanti 332
» Torino, 2 v. S. Teresa 384
» Popolare di Torino, (fallita) ... 391
» Popolare di Sconto, 54 v. Venti Settembre 334
» Tiberina, 15 v. Alfieri 394
» Unione, 6 via Consolata 394
Banchi prestito su pegno 390
» Vendita a pagam. rateali 308
» Lotto della Città (Elenco) 367
Banchieri e Negozianti in seta 184
Banco Napoli, 8 v. Cavour 388
» Sconto e Sete, 15 v. Alfieri 390
Barcaiuoli (Capi) 176
Barche sul Po (Tariffe) 176
Barelle pel trasporto di malati 225
Barolo (Opera Pia), 7 v. delle Orfane 406
Bastoni, Ombrelli, Ventagli (Fabbric.) 201
Battilori 205
Bazars 202
Belle Arti (Accademia Albertina) 486
» (Società Promotrice) 488
» Archeologia (Società) 487
Bendaggisti e fabbric. Cinti erniari ... 536
Benefica (Casa) pei giovani derelitti, 11 v. del Deposito 423
Beneficenza (Personale sanitario) ... 353
Beni demaniali (Commiss. vendita) . 338
Benzina (Deposito) 239
Berretti 206
Biancherie 124

Biblioteca Accad. di Medicina ... *pag.* 457
» Accademia delle Scienze 457
» Civica, palazzo Municipale 456
» M. il Re, 13 p. Castello 457
» Militare del Presidio, 2 v. Plana 457
» Nazionale, 17 v. Po 456
Bigiottieri, Argentieri, Orefici 202
Biglietti (Fabbricanti) 223
Biglietti ferroviari (Stampa) 216
Bilancie (Fabbricanti) 277
Biliardi 276
Biscotti (Fassa) 179
Bollo straordinario (Uffizio) 362
Boncompagni (Istituto), a Lucento 410
Borsa di Commercio, 28 v. Ospedale 497
Bottai 226
Bottiglierie e Liquoristi 275
Bottoni 200
Bozzoli (Forno cottura) 183
Brevetti d'Invenzione e Privative .. 305
Bronzisti ed Ottonai 253
Budella salate (Negozianti) 287
Buon Pastore (Istituto), 12 corso Principe Eugenio 413
Bustai 188
Buste d'ogni genere (Fabbriche) 216

C

Caccia (Oggetti per la) ..... *pag.* 263
» (Permessi) 359
Cacciatacchetti e lacciuoli 243
Cacciatori e Proprietari (Lega fra) ... 445
Caffè e Caffè Ristoranti 273
Calce, Cemento, Gesso e Scagliola . 232
Calcografie 215
Caldaie a vapore (Associazione fra utenti), 28 v. Ospedale 509
Calderai 265
Calligrafi (Periti) 525
Calligrafia (Insegnanti) 587
Callisti 536
Caloriferi e Stufe 234
Calzettai 195
Calzolai 244
» (Forniture) 219
» (Gambali e Forme per) 225
Cambiamenti e aggiunte ..... VII VIII
Cambisti e Negozianti in fondi pubbl. 182
Cambratori in pelle 243
Camera del Lavoro, 9 v. Vanchiglia. 305
» Commercio ed Arti 496
Camicie e Cravatte (Negozianti) ... 195
Campanelli elettrici 262
Camposanto (Descrizione) 89
Canale Cavour (Amministrazione) ... 366
Canali Demaniali (Amministrazione) 366
Canapa 198
» (Tubi) 256
Cancellate in legno ..... *pag* 225
Cancelleria (Negozianti Oggetti) 218
» Arcivescovile 458
Candele steariche e Sapone 241
Canto corale (Accademia) 449
Caoutchouc ed Impermeabili 248
Capelli (Lavori in) 267
Capi barcaiuoli 176
Capi-mastri costruttori ed Impresari 232
Capitolo Metropolitano 458
Cappella Capitolare 459
Cappellai 206
Cappelli di paglia e feltro 205
Capsule, Talchi e Stagnole 239
Carabinieri Reali (Comando Legione) 373
» (Stazioni) 174
Caratteri da stampa (Fonderie) 219
Carbolineum Avenarius 240
» Presser 240
Carboni artificiali 230
» Fossili (Consorzio cooperativo) . 509
» Minerali e Cokes 230
Carceri Giudiziarie, 127 c. Vitt. Em II 470
Carderia lana e cotoni, Mad. Campagna 193
Carità (R. Ospizio), str. di Stupinigi.. 403
Carradori (V. Fabbricanti Carrozze) ... 225
Carri funebri (Prezzi) 173
Carrozze e Carradori (Fabbricanti) .. 225
Carrozzelle ferro 255
Carta (lineatori) 218
» (Negozianti) 217
» (Tappezzerie) 216
» e Cartoni (Fabbricanti) 217
» vetrata e smerigliata 216
Carte e Tarocchi 216
» Geografiche 215
Carte-valori (Officina), 10 v. Carlo Alb. 365
Cartelli réclame (Fabbricante) 208
Cartellini-Indirizzi (Stampa) 216
Cartiera di S. Francesco in Mathi 217
» Italiana, 5 v. Valeggio 217, 506
Cartolai 218
Cartonaggi e Scatole 216
Cartoni e Carta Fabbricanti) 217
Casa Benefica pei giovani derelitti, 11 v. del Deposito 423
» Famiglia per operai, 36 p. S. Giulia 413
» *La Generala*, strad. di Stupinigi. 470
» Pena per donne, v. Ormea 470
» (Piccola) della Divina Provvidenza, 14 v. Cottolengo 397
» Reale in Torino Amministraz. 323
» S. A. R. il Conte di Torino .. 326
» S. A. R. il Princ. Tomm. di Savoia 324
» S. A. I. e R. la Principessa Maria Lætitia 324
» S. A. R. la Princ. Maria Elisabetta 325
» S. A. R. la Princip.ª Maria Isabella 325
Casermaggio militare (Impresa) 290

Cassa Nazionale Assicuraz. infortunii sul lavoro, 7 v. Alfieri .... *pag.* 302
» Nazionale Mutua Cooperativa per le pensioni 433
» Paterna (Società assicuraz.) 303
» Pensioni Impiegati municipali. 352
» Popolare di Sconto 304
» Provinciale, 8 v Arsenale..... 377
» Risparmio, 7 v. Alfieri..... 387
Cassazione (Corte), pal. Madama..... 463
Casse-forti 261
Casse postali di risparmio 121
Cassette telefoniche Elenco) 154
Catasto (Direzione Compartimentale) 340
» (Giunta tecnica)..... 339
» (Presidenti comm. censuarie) .. 340
Catene d'oro (Fabbriche)..... 202
Catrame (Distillerie 283
Cavalli (Negozianti 340
» (Affitta vetture e)..... 340
Cavalli stalloni (Comm. Provinciale) . 339
Cave di talco 239
Cemento, Calce, Gesso e Scagliola .. 232
Cenni sui nomi delle vie 3
Cera (Fabbricanti) 240
Ceralacca, Ostie ed Inchiostro..... 241
Cereali (Mediatori)..... 296
Chiesa Catt. Anglicana, 19 p. Castello 462
» Cristiana Evang ,27 v. Maria Vitt. 462
» Evangelica italiana, 13v. Lagrange 462
» Evang Valdese, 25 c. Vitt. Em.. 462
Chiese (Descrizione)..... 84
Chimica (Scuola), 3 c. Oporto 569
» Farmaceutica (Laboratorio di), 4 v. Accademia Albertina..... 552
» Generale (Laborat.), 16 v. Po ... 551
Chimici (Fabbr. e Negoz. prodotti)... 235
Chincaglieri generi lusso..... 202
Chincaglierie e Mercerie 200
Chirurghi 534
» minori..... 534
» dentisti 534
Chirurgia (Strumenti)..... 262
Ciechi (Istituto), 135 v. Nizza..... 411
Cimiteri Suburbani (Tariffe)..... 171
» Urbani (Tariffe)..... 168
» (Descrizione)..... 89
Cimitero (Tariffe varie) 168
» Acattolico (Descrizione) 90
» Acattolico (Prezzi sepolt.) .. 169-170
» Cattolico (Descrizione)..... 89
» Cattolico (Prezzi sepolt.).... 168-170
» Israelitico (Descrizione)..... 90
» Israelitico (Prezzi sepolture) 170
Cinghie per trasmissioni 243
Ciniglie (Fabbrica 197
Cinti erniari (Fabbricanti)..... 536
Cioccolata (Fabbricanti e Negozianti). 284

Circoli e Società diverse .. *pag.*
Circolo Arte e Lavoro, 10 v. Alfieri
» Artisti, 9 v. Bogino.....
» Barriera di Francia, v. Giacinto Collegno .....
» Barriera di Nizza, 155 v. Nizza
» Borgo della Crocetta, 4 v. Amerigo Vespucci .....
» Borgo Po, 14 p. Gran Madre di
» Borgo S. Salvario, 11 v. Goito
» Borgo S. Secondo, 20 v. Masse
» Borgo Vanchiglia, 14 v. Vanch
» Canavesano, 4 v. Barbaroux
» Centrale, 25 piazza Castello .
» Corale *Amicizia*, 11 *bis* v. Mercanti
» Corale Valdese.....
» Dilettanti Fotografi .....
» Dora e Borgo Dora, 3 v. Basilea
» Enofilo Subalp., 64 v. Venti Sett.
» Filologico, 13 v. Alfieri.....
» Impres. e Capi-mastri, 18 v. Botero
» Laghisti, Galleria Nazionale ...
» Mandolinistico Soc. l'Esercito
» Mandolinistico Torinese.....
» Monviso, 104 c. Vitt. Em. II...
» Porta Susa e Borgo S. Donato, 49 via Bertola.....
» Proprietari di Piazza d'Armi .
» Scacchistico Torinese, 25 piazza Castello (Circolo Centrale) ...
» Sordo-Muti, 5 v. Sagliano ....
» Torinese, 2 via Orfane.....
» Ufficiali a riposo ed in congedo
» Whist, 23 p. Castello .....
Cirio (Società esportazione agricola
Cittadini dell'ordine (Associazione ...
Civaie, Farine e Paste.....
Clichés per industriali.....
Clinica Chirurgica, 36 v. Ospedale..
» Dermopatica, 40 v. Santa Chiara
» Medica, 24 v. S. Massimo.....
» Oftalmica, 19 v. Juvara.....
» Operativa, 36 v. Ospedale ..
» Propedeutica, 36 v. Ospedale..
» Sifilitica, 56 v. dei Mille.....
» Veterinaria, 45 v. Pisa .....
Club Alpino Italiano, 9 v. Alfieri....
» d'Armi, 11 v. Arsenale.....
» Biciclettisti, 9 v. Pio Quinto....
Cokes e Carboni minerali.....
Colla (Fabbriche e depositi) .....
» Concimi (Fabbrica torinese)....
Collegiata della SS. Trinità.....
Collegio per le Missioni, Val Salice
» Artigianelli, 14 c. Palestro .....
» Caccia, 20 v. S. Franc. da Paola ..
» Carlo Alberto (Amministrazione)
» Convitto Nazionale, *Umberto I.* 1 v. delle Scuole .....

...io D. Bosco (Oratorio S. Franc. di Sales), 32 v. Cottolengo *pag.* 408
... (Geometri), 64 v. Venti Settembre. 494
... Maschile di Barolo..... 406
... periti commerc. e industriali . 525
... Ragionieri, 21 v. Garibaldi 524
... S. Giuseppe, 23 v. S. Franc. Paola 581
... mento Operai (Uffici)..... 305
... ali e Droghe (Grossisti)..... 237
... Marine cooperative 431
... di zucchero 241
... Vernici (Fabbr. e Negoz.)..... 241
... nai e ferri da taglio..... 262
... ndo Artiglieria da fortezza, 34 v. Stampatori..... 369
... visione Militare, 7 v. S. Francesco da Paola..... 368
... genio militare, 7 v. S. Franc Paola 371
... legione dei Reali Carabinieri, 4 p. Carlo Emanuele II..... 373
... Presidio (Quadro) 375
... I° Corpo d'Armata, 3 v. S. Francesco da Paola..... 368
Comitato permanente per invio di Operai alle Esposizioni nazion. 439
» forestale per la Provincia..... 337
» Sorveglianza delle Scuole elementari serali e festive 567
Comizio Agrario, 64 v. Venti Settem. 498
» Generale dei Veterani 1848-49.. 436
Commercio ed Arti (Camera) 496
» Insegnanti) 587
Commessi e imp. di commercio (Soc.) 434
Commestibili (Magazzini alimentari). 285
Commissariato militare (Direzione).. 372
Commissionari e Rappresentanti. .. 305
Commissione Appelli elettorali 338
» Arbitrale sull'emigrazione..... 339
» Censuaria Provinciale..... 339
» Comunale per imposte 358
» Conferimento delle rivendite generi di privativa 339
» Conservatrice dei monumenti.. 488
» Edifizi scolastici 337
» Formazione liste dei Giurati... 337
» Municipale d'Ornato..... 358
» Permanente d'istruzione 565
» Reclami imposte dirette 338
» Sorvegl. sull'Asse Ecclesiastico . 338
» Vendita dei Beni Demaniali... 338
» Visita dei cavalli stalloni 339
» Viticoltura e d'Enologia..... 501
Commissioni Censuarie pel Catasto (Elenco dei Presidenti)..... 340
Compagnia Anonima Assicur. Incendi 504
» Continentale già *Brunt*..... 257
» Freni continui *Westinghouse*... 251
» Gener. Tramways a vap. Piemon. 482
» Puerpere..... 405
Compagnie di Navigazione ital. . *pag.* 309
» e Società d'Assicurazione..... 302
» Operai e Veterani d'Artiglieria.. 369
Compositori e Maestri di Musica..... 589
Concessionari di vetture pubbliche. 310
Conciatori di pelli..... 243
Conciatori e Refinitori (Associazione) 509
Concimi artificiali..... 235
Condizione normale delle sete..... 183
Conducenti (Vetturali)..... 314
Confetti (Fabbricanti)..... 283
Confettieri 283
Confraternite Israelitiche..... 429
Congregazioni di Carità (Distretti) . 414
Conservatoria Ipoteche, 25 v Garibaldi 362
Conservatorio SS. Rosario, 22 v. Orfane 407
» Suffragio, 31 e 35 v. S. Donato... 413
Conserve alimentari 285
Consiglieri Comunali (Elenco) 343
» Provinciali (Elenco)..... 335
Consiglio Disciplina dei Procuratori . 515
» Leva pel Circondario..... 337
» Notarile, 2 via Assarotti 519
» Ordine degli Avvocati 510
» Provinciale di Torino..... 334
» » Sanitario..... 337
» Scolastico della Provincia 338
Consolati..... 332
Consorzio interprovinciale Subalpino contro la fillossera 500
» Cooperativo industr. per l'importazione dei carboni fossili. 509
» Nazionale Italiano 386
» Universitario 544
Consulta araldica del Regno 330
Consumatori Gas-luce (Società)..... 505
Convalescenti (Ospizio) 401
» (Sale Barolo)..... 406
Convitto Candellero, 33 v. Saluzzo... 580
» Vedove e Nubili, via al Monte. 407
Cooperante (La) Società per costruzione di abitazioni operaie... 504
Cooperat. Italiana (Soc. Anon. Assic.) 302
Coperte, Tappeti, Stoffe per mobili . 185
Copertoni impermeab. e Tele incerate 248
Copisti..... 528
Cordami 198
Corde armoniche..... 223
Cornici (Fabbricanti)..... 207
Corone mortuarie 212
Corpo d'Armata (Comando del 1°), 3 v. S. Franc. da Paola..... 368
» Reale Genio Civile, 15 v. Alfieri. 364
» Miniere, 52 v. Maria Vittoria.... 365
Corrieri Commissionari 310
Corrieri Torino-Biella-Milano 310
» Torino-Milano-Como-Genova.. 310

Corrispondenti di Giornali politici *pag.* 542
» Giornali diversi 543
Corrispondenze ferroviarie internaz. 150
Corse Cavalli (Società Gall Subalpina 445
Corte d'Appello, 16 v. Corte d'Appello 464
» Cassazione, p. Castello, Palazzo Madama 463
» S. A. I. R. la Princ. Maria Lætitia 324
» S. A. R. la Princ. Maria Elisabetta di Sassonia 325
» S. A. R. la Princ. Maria Isabella 325
Costruttori in ferramenta 263
Costruzioni e Risanamento (Società di) 504
Cotone (Tessuti e filati) fabbricanti e grossisti 193
Cotonificio Pontelambro, 7 v. Massena 193
» Italiano, 3 c. Vinzaglio 193
» Valdocco, via Bonzanigo 193
Cottolengo (v. Piccola Casa della Divina Provvidenza) 397
Cravatte e Camicie (Negozianti) 195
Credito fond. delle Opere Pie di San Paolo, 32 v. Monte di Pietà .. 383
» Fondiario della Banca d'Italia .. 377
» Industriale, 11 v. S. Teresa 389
» Mobiliare Italiano, 24 v. Ospedale 390
Cremazione (Società), 7 v. Finanze .. 489
» (Tassa) 172
Crini vegetali 192
Cristallerie e Vetri 210
Cristalli, Vetri e Specchi 210
Croce Rossa Italiana (Sotto Comitato), 9 p. Vittorio Emanuele I 432
Cronologia di Casa Savoia 321
Cucine Popolari di Torino, 7 v. Finanze 431
Culto Israelita, 12 v. Pio Quinto 462
Cuoi e Pellami 244
Curia Arcivesc., 12 v. Arcivescovado. 458

D

Damigelle Evangeliche (Società *pag.* 430
Danubio (Società d'assicurazione), 18 v. Cernaia 302
Dazio (impiegati) 349
» (Istruzioni esercizio) 155
» (Tariffe) 164
Decoratori d'appartamenti 208
Demanio (Uffizio), 25 v. Garibaldi ... 362
Dentisti-Meccanici e Chirurghi 534
Depositi di macchine 260
Deposito (R.) di macchine agrarie .. 499
Deputati del Collegio di Torino e Prov. 331
» di altri Collegi resid. Torino .. 332
Deputazione (Regia) di Storia Patria, 12 p. Castello 487
Destrina (Deposito) 240
Difesa Agraria (Lega), 40 v. Carlo Alb. 502
Digrassatori, Tintori e Soppressatori. 196
Dinamite e polvere da caccia 1
» Nöbel (Soc.), 2 p. Paleocapa ..
Dintorni di Torino 1
Direzione Artiglieria dell'Arsenale Costruz., 49 v. Borgo Dora ..
» Artiglieria della Fabbr. d'Arm isolato 42 v. Bonzanigo ..
» Artiglieria della Fonderia, 2 Arsenale ..
» Artiglieria del Laboratorio precisione, 6, c. Oporto ..
» Scuole Municipali (Centrale v Corte d'Appello ..
» Telegrafi (Compartimentale v. Princ. Amedeo ..
» Catasto (Compartiment.) ..
» Lotto (Compartim.), 31 v. Cern
» Magazzino Centrale militare, 1 v. Ottavio Revel ..
» Opificio Arredi militari, c. Opor
» Provinciale del Tiro a segno ..
» Sanità militare, 13 v. Acca Albertina ..
» Servizi Municipali ..
» Territoriale d'Artiglieria, 36 v Stampatori ..
» Territoriale del Commissariato militare, 7 S. Franc. da Paola
» Territoriale del Genio militare, 7 v. S. Franc. da Paola ..
Disegnatori ..
» Incisori litografi ..
Disegno (Maestri) ..
» (Scuola serale) ..
Disinfezione (Apparecchi) ..
Dispensari Celtici Governativi ..
» Medico-chirurgici gratuiti ..
Distillerie di catrame ..
Distretto Militare, 5 c. Valdocco ..
Divisione Militare (Comando), 7 via S. Francesco da Paola ..
Docks (Magazz. gen.), 29 via Cernaia
Dogana di Torino, 29 v. Cernaia ..
Dorature e Forniture militari ..
» su pelli e stoffe ..
Drapperie e Lanerie ..
Droghe e Coloniali (Grossisti) ..
» zolfo, ecc. (Macinazione) ..
Droghieri ..

E

Ebanisti e Stipettai ..... *pag.* 225
Ecclesiastici diversi (Elenco) 490
Economato generale Benefizi vacanti 531
Edifizi principali (descrizione) 79
» Religiosi (descrizione) 84
» Scolastici (Commissione) 337

Elet ..... *pag.* 212
Ema orio femminile della Provvi- enza, 25 v. Venti Settembre .. 584
» Anna, 20 v. della Consolata .. 406
» ordo-Mute povere, 39 via San Quintino 410
Em zione Femminile (Istituti) 587
» Maschile (Istituti) 587
Elast (Tessuti) 248
» er mobili (Fabbricanti) 249
Em sinieri delle Opere Pie di S. Paolo 381
Es delle vie, piazze e corsi 3
Elettrici e Telefonici (Apparati) 251
Elettricisti 251
Emulsività Cruto (Soc.), 2 v. S. Teresa 504
Emigrazione (Agenti e Sub-Agenti) .. 309
Enotrio-Subalpino (Circolo) 502
Enologia e Viticoltura (Commiss.) .. 501
Erbaggi, Agrumi, Frutta, ecc. 294
Erbe medicinali e Drogherie 240
Esecutori di Pergamene artistiche .. 527
Esercenti fuori cinta (Società anon.) 437
» Principali della Provincia 593
Esercizio del dazio (Istruzioni) 155
Esposizione internazionale delle forze vive dell'operaio 449

F

Fabbri-Ferrai ..... *pag.* 263
Fabbricanti lime 255
» Velocipedi 262
Fabbrica torinese Colla e Concimi, 16 v. Cavour 508
Facchini pubblici (Tariffe) 175
Filegrami 227
Famiglia (Casa) per giovani Operai . 413
» S. Pietro, 66 v. S. Chiara 413
Famiglie (Le) d'Operaie, 7 v. Orfane 406
Fanali da carrozze (Fabbricanti) 221
Farine e Civaie 296
» Granaglie (Negozianti) 296
Farmacia (Scuola), 4 v. Accad. Albert. 550
» Società) 23, v. Maria Vittoria . 489
» Centrale Militare, 11 c. Siccardi 374
Farmacisti 535
» Omeopatici 536
Farmacologia (Laborat.), 30 c. Raffaello 551
Federazione Asili Infant. Suburb. 425
Feltro e Paglia (Cappelli) 205
Fenaci (Impresa) 309
» (Prezzi) 172
Ferramenta (Negozianti) 254
» (Costruttori) 263
Ferro da taglio e Coltellinai 262
Ferro (Carrozzelle) ..... *pag.* 255
» (Negozianti) 254
» (Pozzi tubolari) 257
» Smaltato (Placche in ferro) 207
» (Zincatura) 254
Ferrovia Centrale e Tramwie del Canavese, 15 v. Alfieri 481
» Funicolare al Monte dei Cappuc. 482
» Mantova-Modena, 2 p. S. Carlo 480
» Santhià-Biella, 19 v. S. Teresa 481
» Soperga sistema Agudio 482
» Torino-Ciriè-Lanzo, 13 v. Ponte Mosca 480
» Torino-Rivoli, 15 p. Statuto .. 480
» Torino Pinerolo, 15 v. Alfieri ... 480
Ferrovie (Abbonamenti) 148
» Adriatiche (Agenzia) 309
» (Corrispondenze internazionali) 150
» (Prezzi dei biglietti) 135
» (Viaggi circol., itinerari e prezzi) 152
» (R. Ispettorato) 4 v. S. Secondo 479
» Gozzano-Domodossola, 6 via S. Anselmo 366
» Mediterraneo (Amministrazione) 476
» » (Agenzia trasporti) 309
» Economiche e Tramways (Soc. Torinese), 128 Barriera Nizza .. 482
Feste (Illuminazione per) 258
Fiammiferi 236
Figlie dei militari (Istituto Nazionale) 583
Filati di cotone e Tessuti 193
» Juta 192
Filatoio Seta 183
Filatura Lane e Cotoni 193
Fillossera (Consorzio contro la) 500
Filo di ferro e Punte di Parigi 255
Filograna (Fabbrica) 202
Filologico (Circolo, 13 v. Alfieri .. 490
Filotecnica (Società), 12 p. Castello . 488
Finti colli, polsini, cravatte e camicie 195
Fiori artificiali e Piume 212
» naturali 211
Fisica (Gabinetto), 13 v. Po 550
Fisiologia (Laboratorio) 551
Fonderia Militare (Direzione) 370
» Salesiana, 32 v. Cottolengo ... 219
Fonderie 253
» Artistiche 253
» Caratteri da stampa 219
Foraggi e viveri (Imprese) 299
Foriere della Real Corte 305
Formaggi (Negozianti) 292
Forme e Gambali per Calzolai 225
Fornaci da laterizi 231
Fornai 296
Forniture Astucciari, Legatori, Calzolai 219
» Meccaniche tecnico-industriali. 260
» Militari e dorature 206
» Ombrellai 201
» Orologiai 205

Forniture Pianoforti ..... *pag.* 223
» Tipografie e Litografie 219
» Valigiai 243
Forno per la cottura dei bozzoli 183
Fotografie 215
Fotografi (Circolo dilettanti) 444
» (Apparecchi per) 252
» (*Passe-partout* per) 216
Fotoincisione, Fototipia e Zincotipia. 215
Fototipia e Zincotipia 215
Fratellanza Evangelica (Soc. M. S.) .. 439
» (La) (Società M. S.) 435
Frazioni e sobborghi 74
Frutta candite (Negozianti) 283
» fresche, secche ed Agrumi 294
Fumisti (Stufe e Caloriferi) 234
Funebri (Trasporti e Pompe) 309
Funi metalliche 255

G

Gabbie e uccelliere (fabbricanti) *pag.* 201
Gabinetti di Magnetismo 538
» Pubblici di scritturazione 212
Gabinetto Fisica, 13 v. Po 550
» Fisica Arsenale, 22 v. Arsenale. 490
» Geodesia, 17 v. Po 551
» Igiene, 18 v. Po 551
» Medicina legale, 18 v. Po 551
» Mineralogico dell'Arsenale 490
» Patologia generale, 30 c. Raffaello 551
Galleria dei quadri (V. Pinacoteca), 4 v. Accad. delle Scienze 455
Galvanizzatori 205
Galvanotipisti 205
Gambali e Forme per Calzolai 225
Gara e Congresso musicale (Comitato) 448
Garze, Merletti e Trine 184
Gas (Soc. Italiana) 5 p. S. Carlo 505
Gas-luce (Soc. consum.), 30 via Roma 505
» (Apparecchi) e Lattonieri 257
» (Ufficio verificazione Misuratori), 13 c. Oporto 364
Generala (La) Casa di custodia 470
Genio civile (Corpo Reale) 364
» Civile (ufficio sup. d'Ispezione). 364
» Militare (Comando) 371
» » (Direzione) 371
Geodesia (Gabinetto), 17 v. Po 551
Geometria (Utensili in legno) 220
Geometri e Misuratori (Elenco) 523
Gesso, Calce, Cemento e Scagliola ... 232
Getti in acciaio fuso 254
» in ghisa smaltata 211
Ghiaccio (Depositi) 277
Giardini (Mobili) 255
Giardinieri e Orticoltori 212
Ginnasio *Cavour*, 7 v. Carmine .. *pag.* 501
» *Cesare Balbo*, 31 v. Porta Palatina 501
» *Gioberti*, 33 v. dell'Ospedale 501
» *Massimo d'Azeglio*, 8 v. Parini .. 501
» Istit. internaz. ital. 55 v. Saluzzo 501
» Ricreativo *Genero* 502
» *Umberto I*, 1 via delle Scuole 502
Ginnastica (Società), 23 c. Re Umberto 502
Gioiellieri, Orefici, Argentieri 502
Giornali diversi 511
» Didattici e Pedagogici 511
» Industr., Agricoli e Finanziari . 511
» Letterat., Arte e *Sport* 512
» Politici quotidiani 512
» Religiosi 513
» Scientifici 513
» Teatrali 513
» Umoristici 513
Giornalisti Corrispondenti 514-515
Giudici Conciliatori (Uffizio) 468
Giunta Municipale 344
Giunta Provinciale di statistica 339
» Provinciale Amministrativa ... 337
» Tecnica del Catasto 339
Giurati (Commissione Circondariale per la formazione delle liste 337
Glucosio (Deposito) 240
Gomma elastica (Prodotti) 249
Grafite (Piombaggine) 239
Granaglie e Farine (Negozianti) 286
Grassi minerali lubrificanti 293
Gresham (Compagnia d'assicuraz.) ... 304
Guantai 242
Guardia medica diurna e notturna .. 357
» Medico-chirurgica notturna ... 400
» Ostetrica e ambulatorio 400
Guardie urbane (Servizio) 174
Guerra (Scuola) 6, v. Bogino 555

I

Idraulici (Macchinisti) ..... *pag.* 250
Igiene (Gabinetto), 18 v. Po 551
» (R. Soc. Italiana), 7 v. Finanze ... 400
Illuminazione per feste 258
» pubblica 234
Imballatori 200
Imbalsamatori - Naturalisti 242
Immagini (Negozianti) 215
Impermeabili e Caoutchouc 248
Impiegati (Soc. M. S. *La Fratellanza*) 435
» e Commessi (Soc Generale fra) .. 434
Imposte dirette (Agenzia), 20 v. P. Micca 363
» (Ispezione), 6 v. Bogino 363
» (Commissione Comunale) 358
» (Commiss. Provinc. d'appello) ... 338

Impresa Casermaggio militare ... *pag.* 299
» Foraggi e viveri 299
» Pubblicità 304
» Spazzacamini 234
» Trasporti e Pompe funebri 309
Impresari e Capi-Mastri Costruttori. 232
» (Circolo degli), 18 v Botero 450
Incendi (Compagnie d'assicurazioni). 302
Incisori in cristro, Ceralacca ed Ostie 241
» in stampa (Fabbricanti) 235
Incisori e Disegnatori litografi 219
» in legno 220
» in metalli 220
Indoratori e Verniciatori 207
Industria Nazionale (Soc. Promotrice), 54 v. Venti Settembre 501
Industriali principali della Provincia 593
Infanzili (Istituti) 587
Infanzia abbandonata (Ospizi), 14 v. del Deposito 405
Infermeria di S. Vincenzo de' Paoli ... 399
Informazioni commerciali 301
Infortunio sul lavoro (Patronato per Operai), 7 v. Alfieri 430
Ingegneri (Scuola Applicaz.), castello del Valentino 552
» Architetti (Elenco) 520
» (Società) 489
Ingegneria (Studi) 304
Iniziativa (L') Società Assicurazioni .. 302
Insegnamento (Lega italiana d') 493
Insegnanti (Società beneficenza) 435
» Società M. S. ed istruzione) ... 435
» Lingua ital. Calligr., Aritm. ... 587
» Lingue straniere 588
» Scuole municipali 573
» Stenografia 589
Insegne in cristallo 208
» (Fabbricanti) 207
Instituto chirurgico-ortopedico 536
Intagliatori e Scultori in legno 220
Intendenza di finanza, 6 v Bogino .. 359
Intonaco idrofugo (Fabbrica) 231
Invenzioni e Privative (Brevetti) 305
Ipoteche (Conservatoria) 362
Ispettorato Gener. delle Ferrovie ... 479
Ispettrici delle Scuole Municip. elem. 566
Ispezione forestale, 30 v. Barbaroux. 339
» Genio Civile (ufficio super.) 364
Ispezioni Demaniali, 25 v. Garibaldi .. 362
Istituti Educazione femminile 587
» Educazione maschile 587
» Infantili 587
» Liceali diversi 580
» Musicali 589
» Opera di S. Paolo 381
Istituto anatomico, 31 v. Cavour *pag.* 551
» Anatomo-patologico 551
» Antirabbico, 1 v. Corte d'Appello 402
» Barberis, 22 v. Cibrario 580
» Bonafous a Lucento 410
» Buon Pastore, 12 c. Princ. Eugenio 413
» Candellero, 33 v Saluzzo 580
» Cerrato-Michino, 17 v. Montebello 581
» Ciechi, 135 v. Nizza 411
» Chirur. ortopedico specialistico 536
» Da Camino 581
» Dionisio (Commis. Amministr.) 545
» Duchessa Isabella (Opera del Soccorso), piazzale Barr. di Nizza 585
» Educativo industriale R. Albergo di Virtù, 29 v. S. Secondo 408
» Fornaris-Marocco, 20 v. Saluzzo 580
» Industriale professionale femm. *Maria Laetitia*, 12 v. Mercanti 569
» Internaz. Ital, 55 v. Saluzzo 579
» Italiano di Credito Fondiario .. 378
» Nazionale per le figlie militari, via Figlie dei militari 583
» Omiopatico Italiano, 16 v. Orto Botanico 401
» Ostetrico, 33 v. S. Massimo 552
» Psichiatrico, 22 v. Giulio 552
» Rachitici, 43 c. Firenze 412
» Rosine, 9 v. Rosine 407
» Rossi, 3 v. Perrone 580
» Sacra Famiglia, 7 v. S. Donato 413
» Sapelline, 22 v. Orfane 407
» Scienze giuridico-politiche 550
» Silvio Pellico, 20 c. Palestro ... 581
» Sociale, 9 v. Arcivescovado 581
» Sociale femminile 585
» Sordo-Muti, 12 v. Assarotti 410
» Sordo-Muti (Casa Famiglia) ... 410
» SS. Angeli (Opera pia Lotteri), 21 v. Villa della Regina 407
» Superiore femminile Bertola .. 581
» Tecnico *Germano Sommeiller*, 3 corso Oporto 559
» Viglione, 14 v. Mercanti 581
Istituzioni Israelitiche di beneficenza 429
» Protestanti di beneficenza 430
Istruzione elem. (Comm. perm.) 565
Istruzioni per l'esercizio del dazio .. 155
Istrumenti d'ottica 252
Itinerari e prezzi dei viaggi circolari 152

L

L'Agraria (Amministrazione) ..... *pag.* 506
L'Unione (Banca cooperativa di Credito) 391
Laboratorio di Chimica farmaceutica, 4 v. Accademia Albertina 552
» Chimica generale, 16 v. Po 551
» Chimico-Enolog.-Industiale 277

Laboratorio Econ. polit., 18 v. Po. *pag.* 550
» Fisiologia, 18 v. Po 551
» Materia medica e farmacologia, 30 c. Raffaello 551
» Pasteur per la vaccinazione carbonchiosa, 38 c. del Valentino 402
» Precisione (Direzione) 370
Lacciuoli, cacciatacchetti 243
Lamiera zincata (Tubi e canali) 256
Lampisti 263
Lane (Fabbricanti e grossisti) 193
Lanerie, Drapperie 191
» Telerie 192
Lanificio di Borgosesia 193-507
Lastre e tubi di stagno 256
Laterizi (Fornaci) 231
» Mattonelle per pavimenti 231
Latrine (Apparecchi sanitari per) .. 256
Latta (Fabbricanti recipienti) 252
» (Spole in) 258
Lattanti (Asili) 425
Latterie 284
Lattonieri ed Apparecchi per il gas. 257
Lavatoi pubblici 175
Lavori in Capelli 267
Lega Cacciatori e Proprietari, 18 via S. Quintino 445
» Difesa Agraria, 40 v. Carlo Alberto 502
» Italiana d'insegn., 2 v. Orfane.. 493
» Nazionale di Difesa Agraria, 40 v. Carlo Alberto 502
» Stenografica Ital., 64 via Venti Settembre 495
» Stenografica (Gabelsberger-Noe), 44 via Sacchi 495
Legatori libri 217
» (Forniture per) 219
Leggitura tessuti alla *Jacquard* 528
Legione RR. Carabinieri (Comando, 4 p. Carlo Emanuele II 373
Legna da ardere (Negozianti) 229
Legnami da lavoro e costruzione ... 226
Letti di ferro (Fabbricanti) 223
Lettura (Abbonamento alla) 213
Leva (Consiglio) 337
Levatrici 536
Librai 213
Liceo *Cavour*, 7 v. Carmine 560
» *Gioberti*, 33 v dell'Ospedale 560
» *Mass. d'Azeglio*, 8 v. Parini 569
» Musicale, 8 v. Rossini 578
Lievito (Depositi) 283
Lime (Fabbriche) 255
Lineatori di carta 218
Lingua italiana (Insegnanti) 587
Lingue straniere (Insegnanti) 588
Liquori e Vermouth (Fabbricanti) ... 275
Liquori e Vini naz. ed esteri ... *pag.* 277
Liquoristi e Bottiglierie 275
Lisciva fenice 240
Litografi (Incisori e Disegnatori) 219
Litografie 214
» (Forniture per) 215
» Immagini (Negozianti) 215
Loggie Massoniche, 40 v. Bogino ... 439
Lotto (Elenco Banchi) 367
» (Direzione) 31 v. Cernaia 366
Lucido (Fabbrica) 242
Lutto (Specialità) 185

M

Macchine (Depositi) ..... *pag.* 178
Macchine agrarie (R. Deposito) 179
» Agricole 259
» Calze e Maglie 258
» Cucire 259
» Idrauliche 259
» Scrivere 259
Macchinisti ed Attrezzisti da Teatri .. 252
» idraulici 250
Macellai 299
Macinazione di Droghe, Zolfo, ecc... 239
Macine francesi e Pietre-mole 252
Maestre 574
Maestri e Maestre:
» Arpa 590
» Ballo 591
» Canto 591
» Compositori Musica 589
» Declamazione 590
» Disegno 589
» Equitazione 591
» Ginnastica 591
» Municipali 573
» Musica 589
» Piano-forte 589
» Scherma 591
Magazzini Alimentari 285
» Generali del Dock, 29 v. Cernaia 497
Magazzino Militare, v. Ottavio Revel... 573
Maglierie 192
» Mercerie e Telerie 193
Magnetismo (Gabinetti) 538
Maiolica, Porcellana e Terraglie 211
Manganatori di stoffe 196
Manicomio di Torino, 22 v. Giulio.. 402
Manifattura d'Annecy e Pont 193
» Cuorgnè 193
» Rivarolo 193
» Lane Borgosesia (Soc. anon.) 193-507
» Tabacchi di Torino e Parco ... 365
Maniscalchi 310
Mannequins 190
Marine (Colonie cooperat.) 431

Marmi artificiali (Fabbricanti) ... *pag.* 230
Marmisti 230
Marmo (Scultori) 528
Martelli pei molini americani 252
Massaggio 536
Massoneria (Loggie), 40 v. Bogino 439
Mastice per vetri 210
Matematiche (Insegnanti) 587
Materassai e Paglericci elastici 249
Materiale fisso e mobile per Strade Ferrate e Tramways 250
Maternità (Opera di), 44 v Ospedale... 404
Mattonelle per pavimenti e Laterizi . 231
Meccaniche (Forniture 260
Meccanici 261
Meccanici-Dentisti 534
Medaglie di S. M. il Re, 13 p. Castello 457
Mercatori in cereali 296
» Sete 181
Medicazione antisettica (Preparati).. 536
Medici 533
Medici-Chirurghi 528
» Omeopatici 534
Medicina legale (Gabin.), 18 v. Po... 551
Mendicità (Ricovero), 56 v. Casale... 403
» Istruita Opera), 21 v. S. Massimo 424
Mercanti-Sarti 190
Mercati pubblici 176
» Tettoie Appaltatori) 176
Mercerie (Dettaglianti) 199
» (Grossisti) 198
» Chincaglierie 200
» Maglierie e Telerie 193
» Oggetti da ricamo 198
Merletti, Trine e Garze 184
Messaggerie Nazionali e Francesi.... 309
» Sarde 309
Metalli (Negozianti) 253
» (Raffineria) 253
» (Tornitori) 221
» Preziosi (Negozianti) 202
» Preziosi (Saggio) 202
» » (Uffizio verificaz. saggio).... 364
» Utensili per la lavorazione) 253
Metalliche (Funi) 255
» (Tele) 255
Mignatte (Depositi) 240
Militari (sussistenze) 374
Minerali (Negozianti) 239
Miniera di Montepromina (Società).. 256
Miniere 256
» (Corpo R. delle), 52 v. Maria Vitt. 365
Ministri di Stato 327
» Segretari di Stato 327
Misuratori e Geometri (Elenco) 523
Misure e Pesi (Fabbricanti) 263
Mobili (Fabbricanti elastici per) ... 249
» (Negozianti) 222
» Orientali antichi 202
» (Stoffe per) 185
Mobili Ferro (Fabbric. e Negoz.).. *pag.* 223
» Legno (Fabbricanti 221
» Legno e ferro per Giardini 225
Mode e Novità (Negozianti) 185
Modellatori e Fabbricanti utensili di Geometria in legno 220
Modiste 187
Molini 260
» Americani (Tempratore e Fabbricante Martelli per) 252
» Dora (Società), 6 v. Priocca..... 507
» Tevere, 11 via S, Teresa 507
Molino delle Catene (Nuova Società) . 507
Monete Estere (Ragg. colle Italiane)... 179
Monta equina 176
Monte di Pietà (Operazioni del)..... 383
» Pensioni per Veterani italiani . 436
Monumenti 75
» (R. Commissione conservatrice) 488
» (Ufficio Regionale per la conservazione) 489
Morsai 263
Mostarde 285
Motori a gaz 269
Mugnai 299
Municipio 343
» (Uffizi) 345
» Uffizio I. Servizio generale ... 345
» » II. Istruzione 345
» » III. Stato civile, Cimiteri e Anagrafe 345
» » IV. Elezioni 346
» » V. Ragioneria 346
» » VI. Polizia 346
» » VII. Lavori pubblici 347
» » VIII. Catasto ed Imposte.. 347
» » IX. Legale 348
» » X. Economato 348
» » XI. Leva 348
» » XII. Dazio 349
» » XIII. Igiene 350
Musei e Pinacoteca (Istruzioni) 455
Museo Antichità, 4 v. Accad. Scienze. 453
» Civico, 1 v. Gaudenzio Ferrari.. 452
» Commerciale, 32 v. Ospedale.. 454
» Geologia, palazzo Carignano ... 454
» Industriale ital., 32 v. Ospedale. 554
» Merciologico, 1*bis* c. Palestro 454
» Mineralogia, palazzo Carignano 453
» Naz. di Bacologia e Sericoltura, 24 v. S. Franc. da Paola 455
» Naz. d'Artiglieria, 10 c. Siccardi 454
» Zoologia ed Anatomia, palazzo Carignano 454
Musica (Maestri e Compositori) 589
» (Negozianti) 215
Musicali (Istituti) 589

N

Nastri in seta (Negoz. e Fabbric.).. *pag.* 184
Naturalisti-Imbalsamatori 212
Navigazione (Compagnie italiane)... 309
Necrofori (Servizio 173
Negozianti fondi pubbl. e Cambisti .. 182
» Cavalli 310
» Metalli 253
» Seta e banchieri 181
Nichellatori 205
Norme per la cura della rabbia 351
Notai certificatori 519
» esercenti in Torino 519
» esercenti nel Distretto di Torino 519
Novità e Mode 185
Numeri dividendi per calcoli interessi 180

O

Oculisti ..... *pag.* 534
Offic. Gov. Carte-Valori, 10 v. CarloAlb. 365
Officine Savigliano (Società) 506
Oggetti casalinghi 255
» Antichità 202
» Cancelleria 218
» Oro e Argento (Negozianti) 202
» Pesca e caccia 263
Oleografie (Negozianti) 215
Oliatori ed ingrassatori 259
Olii e Panelli (Fabbricanti) 293
» Composti industriali 293
» Minerali per macchine 294
Olio e Salumi (Magazzini) 292
Ombrellai (forniture per) 201
» Panierai 200
Ombrelli, bastoni e ventagli 201
Omeopatici (Farmacisti) 536
» (Medici-Chirurghi) 534
Omiopatico (Istit.), 16 v. Orto Botanico 401
Omnibus e Tramways per i dintorni . 177
Opera d'Istruzione e di Beneficenza degli Spazzacamini, 12 via Arcivescovado 439
» Maternità, 44 v. Ospedale 404
» Mendic. istruita, 21 v. S. Massimo 424
» Provvidenza (Educ. femminile), 25 v. Venti Settembre 584
» Rosine, 9 v. Rosine 407
» Soccorso (V. Istituto Duchessa Isab.), piazzale barr. di Nizza .. 585

Opere pie:

Baliatico, 14 v. Deposito 405
Barolo, 7 v. Orfane 406
Bogetto (V. Sifilicomio 14*bis* c. Cairoli 397
Gaja, 9 v. Roma 424
Lotteri, 21 v. Villa della Regina 407
S. Luigi Gonzaga, 40 v. Sta Chiara 394
S. Paolo (Direz.), 32 v. Monte Pietà 381
Viretti, 30 v. Venti Settembre 414
Operai Artiglieria (Sc. Tecnica). *pag.* 508
» (Uffici collocamento) 305
» Colpiti da infortunio sul lavoro (Patronato), 7 v. Alfieri 430
Opificio Arredi militari, 22 c. Oporto 372
Oratorio di San Francesco di Sales, 32 via Cottolengo 408
» San Felice, 3 v. Morosini 444
» S. Giuseppe, 39 v. Saluzzo 414
» Israelitico, 12 v. Pio Quinto ... 430
Ordine Civile di Savoia (Real) 330
» Corona d'Italia 329
» Militare di Savoia (Real) 330
» Ss. Maurizio e Lazzaro 328
» Supremo della SS. Annunziata. 327
Orefici, Gioiellieri, Bigiottieri, ecc... 202
Orfanotrofio delle Giuliette, 20 via della Consolata 406
» Femminile, 11 v. delle Orfane.. 409
Organi e Piani a cilindro 225
» per chiese 224
Oro ed Argento (Neg. oggetti) 202
Orologiai 204
» (Forniture per) 205
Orticoltori e Giardinieri 242
Orto-Agricola (Società Reale) 499
Orto Botanico, castello del Valentino 551
Ortopedici 536
Ortopedico specialistico (Instituto).. 536
Ospedale Cottolengo, 14 v. Cottolengo 397
» Infant. S. Filom., 24 v. Cottolengo 406
» Malattie infett. (Amedeo Savoia) 400
» Maggiore S. Giovanni Battista, 36 v. dell'Ospedale 393
» Maria Vittoria, v. Cibrario 396
» Mauriziano Umberto I, stradale di Stupinigi 394
» Militare, 13 v. Accad. Albertina . 374
» Oftalmico ed infant., 19 v. Juvara 398
» S. Salvario, 14 v, Nizza 399
» Valdese, 36 v. Berthollet 430
Ospedaletto infant. Reg. Margherita, c. Galileo Galilei, Barr. di Nizza 398
Ospizio Carità, strad. di Stupinigi 403
» Convalescenti (Crocetta) 401
» Infanzia abbandonata, 14 via del Deposito 405
» Israelitico, 52 v. Casale 429
» Marino Piemont., 8 v. Bonafous 431
Osservatorio Astron., palazzo Madama 550
Ostie, Ceralacca ed Inchiostro 241
Ostriche (Deposito) 285
Ottica (Istrumenti) 252
Ottonai e Bronzisti 253
Ovatte 198

P

Pacchi postali (Norme spediz.) ... *pag.* 111
Paglia e Feltro (Cappelli) 205
Paglericci elastici e Materassai 249
Palazzi (Descrizione dei principali).. 82
Palestra ginnastico-ricreativa del Club Alpino 444
Panelli e Olii (Fabbricanti) 293
Pani da caffè (Fabbriche) 284
Panierai 200
Parrucchie del territorio 87
Parroci della Città e Circondario... 459
Parrucchieri 265
Partecipazioni (Uffici) 305
Passamantieri e Spighettai 197
Passaporti (Ufficio) 359
Passe-partout per Fotografie 216
Paste da minestra, Farine e Civaie... 294
Pasteur (Laboratorio), 38 c. Valentino. 402
Pasticcieri 284
Patologia (Gabinetto di), 30 c. Raffaello 551
Patronato di soccorso per gli Operai colpiti da infortunio sul lavoro 430
» Giovani liberati dal carcere, 3 v. Arcivescovado 422
Pattinatori (Società) 448
Pavimenti in legno 225
» uso Marsiglia 230
Pegno (Banchi prestiti) 309
Pellami e Cuoi (Negozianti) 244
Pelle (Cambratori) 243
Pellettieri e Valigiai 242
Pelli (Conciatori) 243
Pelli goffrate 243
Pellicciai 242
Pennelli e Spazzole 241
Pensioni, Trattorie e Ristoranti 269
Pergamene artistiche (Esecutori) ... 527
Periti calligrafi 525
» Commerciali e Industr. (Elenco) 524
» » (Collegio) 525
Permessi di Porto d'armi e Caccia, 2 v. dell'Ospedale 359
Persiane e Stores 210
Personale Sanitario Munic. di beneficenza (Quadro) 353-54-55-56 57
Pesca (Oggetti per la) 263
Pescheria (Venditori) 292
Pesi e Misure (Fabbricanti) 263
» (R. Ufficio di verificazione), 13 c. Oporto 364
» pubblici 175
Pettinatrici 267
Piani a cilindro e Organi 225
Piano-forti (Accordatori) 224
» (Fabbricanti e Negozianti) 224
» (Forniture per) 223
Piccola Casa Divina Provvidenza.... 397
Piccole Suore dei Poveri, stradale di Rivoli ..... *pag.* 414
Pietre da costruzione e Scalpellini. 231
» Mole e Macine Francesi 252
» preziose 202
Pinacoteca, 4 v. Accad. delle Scienze 455
Piombaggine (Grafite) 239
Piombini per imballaggio 257
Piombo (Fabbricanti di tubi) 256
Pipe e Portasigari 202
Pirotecnici 236
Pittori 525
Piume e Fiori artificiali 212
Pizzi e tulli 184
Pizzicagnoli, Salsamentari e venditori di pollame e selvaggina 287
Placche in ferro smaltato 207
Plasticatori e Stuccatori 230
Platinai e Stagnai 253
Policlinico Generale di Torino, 30 via S. Agostino 399
Politeama Amedeo di Savoia (Società in liquidazione) 504
Polizia Rurale (Sezioni) 175
» Urbana (Sezioni) 174
Pollame e Selvaggina (Venditori) ... 287
Polsini e Finti colli 195
Polvere da caccia e Dinamite 236
Pompe funebri (Impresa trasporti).. 309
Popolazione di Torino 2
Porcellana, Maiolica e Terraglie 211
Portasigari e pipe 202
Porto d'armi e permessi di caccia.. 359
Posaterie 205
Poste (Norme e Tariffe per l'Estero)... 98
» (Norme e Tariffe per l'Interno). 94
» (Casse Risparmio) 121
» (Orario Uffizi) 93
» (Uffizi), 10 v. Principe Amedeo 471
Poste Telefoniche 154
Poutrelles in acciaio 254
Pozzi neri (Spurgo) 235
» tubulari in ferro 257
Prefettura della Provincia di Torino, 10 p. Castello 333
Preparati per Medicaz. antisett. 536
Presidente del Parlamento Nazion... 327
Presidio (Quadro Comando) 375
Prestiti su pegno (Banchi) 309

Preture:

Borgo Dora, 1 v. Fiochetto 466
Borgo Po, 3 v. Vanchiglia 467
Borgo San Salvatore, 13 v. Goito 468
Dora, 10 v. Corte d'Appello 466
Moncenisio, 10 v. Corte d'Appello... 467
Monviso, 10 v. Corte d'Appello.... 467
Po, 11 v. Zecca 467
Urbana, 10 v. Corte d'Appello 468

Prezzi dei biglietti ferroviari....*pag.* 135
» delle sepolture 168
Privativa (Magazzino di vendita).... 361
Privative e Brevetti d'invenzione... 305
Procuratore Generale di Cassazione. 463
» Generale di Corte d'Appello... 464
» del Re, 13 v. S. Domenico..... 466
Procuratori (Elenco)..... 516
» (Consiglio di disciplina dei)... 515
Prodotti chimici e farmaceutici.... 235
» Amianto..... 236
» Gomma elastica..... 249
» Refrattari..... 231
Professori Musica..... 589
» Cetra..... 590
» Contrabasso..... 590
» Flauto..... 590
» Mandolino e Chitarra..... 590
» Tromba e Cornetta..... 590
» Viola..... 590
» Violino..... 590
» Violoncello..... 590
Profumieri..... 236
Prontuario pagamenti Rendita 5 %. 123
Proprietari di Caffè (Società fra), 3 via Gaudenzio Ferrari..... 508
» Case..... 3
» Piazza d'armi (Circolo)..... 450
Prospetto degli itinerari e prezzi dei biglietti pei viaggi circolari in servizio interno e cumulat. ital. 152
Psichiatrico (Istituto), 22 v. Giulio.. 552
Pubblicità (Imprese)..... 304
Punte di Parigi e filo di ferro..... 255

Q

Quadrelli per pavimenti e Laterizi *pag.* 231
Quadri (Riparazioni)..... 527
Quadro Comando del Presidio..... 375
» Personale Sanitario Municipale di beneficenza.... 353-54-55-56-57
Questura, 2 v. Ospedale..... 358

R

Rabbia (Ufficio Pasteur)..... *pag.* 402
Rachitici (Istituto pei), 43 c. Firenze. 412
Raffineria di metalli..... 253
Ragguaglio delle monete estere.... 179
Ragioneria (Studi)..... 525
Ragionieri (Albo)..... 524
» (Collegio)..... 524
Rame (tubi)..... 256
Rappresentanti e Commissionari.... 305
Recipienti di latta..... 252
Reduci dalla Crimea (Società)..... 436
Registri (Fabbricanti)..... 217
Religione..... *pag.* 47
Reti e Tele metalliche..... 254
Rettori dei principali Istituti..... 511
Ricamatori e Ricamatrici..... 167
Ricamo (Oggetti per)..... 167
Ricevitoria e Cassa Prov., 6 v. Arsenal 27
Ricovero di Mendicità, 56 v. Casale.. 476
Rifugio (Il) ed il Rifugino..... 476
Rigattieri..... 7
Riparazioni di quadri..... 527
Risanamento e Costruz. (Società).... 4
Ristoranti, Trattorie e Pensioni.... 97
Ritiro delle Fanciulle traviate dette *le Maddalenine*, 22 v. Cottolengo. 476
» Figlie pentite dette *le Maddalene*, 22 v Cottolengo..... 476
Rosario (Conservatorio del SS.)..... 477
Rosine (Opera delle) Amministraz... 477
Rosticcierie..... 487
Rowing-Club Italiano (R.)..... 447

S

Sacchetti di carta (Fabbricanti)..*pag.* 226
Sacchi di tela..... 198
Sacra Famiglia (Istit.), 17 v. S. Donato 413
Saggio Metalli preziosi..... 202
» Sociale delle Sete, 26 v. Ospedale 483
» (Verificazione) 13 corso Oporto. 504
Sale Barolo per convalescenti..... 406
Sale e Tabacchi (Spacci)..... 363
» (Magazz. di vendita privative)... 361
» (Magazzino Deposito)..... 361
Salsamentari e Pizzicagnoli..... 287
Salumi ed Olio (Magazzini)..... 202
Sanità Militare (Direzione)..... 372
Sapone e Candele steariche..... 241
Sarte..... 186
Sarti..... 189
» (Mercanti)..... 190
Sartorie teatrali..... 185
Scagliola, Calce, Cemento, Gesso... 232
Scalpellini e Pietre costruzione..... 231
Scatole e Cartonaggi (Fabbric.)..... 216
Scenografi..... 527
Schede (sistema *Altemps*)..... 216
Scherma e Beneficenza (Società)... 446
Schiuma (Pipe e Portasigari)..... 202
Scienze (Apparecchi)..... 252
» Giuridico-politiche (Istituto)... 550
Scultori legno ed Intagliatori..... 220
» marmo..... 528

Scuole:

Applicazione Artiglieria e Genio, ang. v. Arsenale e Arcivescovado 556
» *Archimede*, 4 v. Basilica..... 404
» Da Camino..... 582
» Ingegneri, castello Valentino. 552

Scuole:

Chimica *Cavour*, 3 c. Oporto..*pag.* 569
Equitazione..... 591
Evangelica italiana, 13 v. Lagrange 586
Farmacia, 4 v. Accad. Albertina... 550
Festiva femm. commerc. francese 570
Guerra, 6 v. Bogino..... 555
Israelitica femminile..... 429
Infantili (Società)..... 491
Internazionale elem. con Giardino d'infanzia, 5 v Princ. Tommaso 586
Magistero, Facoltà Filosofia e Lettere 550
» Facoltà Scienze matematiche, fisiche e naturali..... 548
Magistr. femm. di dis., 12 v. Mercanti 570
» maschile di disegno, 35 via Porta Palatina..... 570
» maschile e femmin. di canto, 12 v. Mercanti..... 570
Mandolino, chitarra (Soc. *Amor*)... 449
Normale femminile pareggiata *Domenico Berti*, 24 v. Saluzzo... 564
» Ginnastica..... 564
Officine serali, 5 v. Gaudenzio Ferrari 491
Popolare Commercio, 55 v. Saluzzo 563
» Festiva (Archimede)..... 494
Religione..... 586
Serale Comm., 19 v Principe Amedeo 568
» Popol. Comm., 14 v. Mercanti 582
» Spec. Comm., 14 v. Carlo Alb. 582
» Speciale femmin. di commer., 5 piazza Bodoni..... 582
» Superiore di commercio *Cristoforo Colombo*, 20 v. Saluzzo. 582
Serali di disegno..... 568
Super. di Medic. Veter. 52 v. Nizza. 552
» femm. *Reg. Margh.*, 9 v. Bogino 570
Tecnica *Carlo Ignazio Giulio*, 30 corso Valentino..... 562
» *Germano Sommeill.* 5 v. Sagliano 562
» *Gius. Lagrangia*, 20 v Rosine. 562
» *Plana*, 36 v. Garibaldi..... 563
» *Tom Valperga di Caluso*, 30 via Porta Palatina..... 563
» Operai d'Artiglieria..... 568
Tecniche di *San Carlo*, via della Zecca, vicolo Benevello..... 583
Valdesi, 17 v. Pio Quinto..... 430

Scuole Municipali elementari:

Commissione permanente d'istruz. 565
Comitato di sorveglianza scuole.. 567
Direzione centrale..... 565
Ispettrici..... 566
Sopraintendenti..... 565
Insegnanti..... 573
Maestre..... 574
Scuole elementari maschili serali.. 571
» » » festive.. 571
» » femminili festive. 572

Scuole elementari diurne:

Boncompagni, masch. femm., 6 via Galvani.....*pag* 571
Borgo Aurora, masch., 26 v. Ponte Mosca..... 571
» femminile, 2 via Chivasso.. 571
Borgo Dora, femmin., 1 v. S. Simone 571
Consolata, maschile e femminile, 1 e 1*bis* v. Ariosto..... 571
D'Azeglio, maschile, 12 v. Chieri... 571
» femminile, 7 v. Soperga. 571
Dora, maschile, 115 c. Reg. Margherita 571
Moncenisio, maschile e femminile, 3 v. della Cittadella..... 571
Monviso, masch., 7 v Melchior Gioja 571
» femminile, 9 c. Oporto.. 571
Po, maschile, 6 v. Barolo..... 571
» femminile, 12*bis* v. Rossini.. 571
Rayneri, maschile, 28 c. Valentino. 571
» femminile, 23 v Burdin. 571
Ricardi di Netro, masch., 8 v. Revel. 571
» femm., 16 v. Donati 571
Rignon, maschile, 39 v Massena... 571
» femminile, 46 v Gioberti 571
S. Tommaso, femm., 12*bis* v. Bertola 571
Sclopis, maschile, 25 v. Carmine.. 571
» femminile, 27 v. Carmine 571
Silvio Pellico, masch., 102 via Madama Cristina..... 571
» femminile, 95 v. Saluzzo 571
Tommaseo, maschile, 19 v. dei Mille. 571
» femminile, 1 p. Cavour... 571
Torquato Tasso, masch., 9 v. Basilica 571
» femminile, 9 vicolo Torquato Tasso..... 572
Vanchiglia, maschile e femminile, 13 e 15*bis* v. Artisti.....571-72
Vincenzo Troya, maschile, 19 via Principe Amedeo..... 571
Scuola annessa alla Normale, femminile, 24 v. Saluzzo..... 572
Scuole suburbane elem. maschili e femminili diurne..... 572
Scuole suburbane maschili serali... 572
» » femminili festive. 572
Segherie idrauliche ed a vapore... 227
Selciatori..... 232
Sellai..... 244
Selvaggina e Pollame (Venditori)... 287
Seme Bachi (Negozianti)..... 183
Semenze (Negozianti in)..... 212
Seminario Arcivesc., 83 v. Venti Sett. 460
Senatori, Deputati e Consoli..... 331
Sepolture..... 168
Serica (Associazione), 24 v. S. Francesco da Paola..... 498
Servizi municipali (Riparto Direzione) 344

Servizio agli Scali Ferroviarii....*pag.* 175
» Guardie urbane..... 174
» Mortuario (Prezzi feretri)..... 172
» » (Tariffe necrofori)... 173
» » (Tariffe carri funebri) 173
Seta (Assaggiatori) 183
» (Banchieri e Negozianti)..... 181
» (Condizione normale)..... 183
» Filatoio)..... 183
» (Mediatori)..... 181
» (Nastri) 184
Sete torte, tinte e greggie (Negozianti) 183
Seterie e Velluti (Negoz. e Fabbric.. 184
Sezioni Polizia rurale..... 175
» Polizia urbana..... 174
Sifilicomio di Torino 397
Sindacato Agricolo, 40 v. Carlo Alberto 501
Sistema schedale *Altemps* 216
Smaltatori 211
Smerigliatura vetri e cristalli..... 211
Smalteria (getti ghisa smaltata)..... 211
Sobborghi..... 74

Società:

Società e Circoli diversi .....*pag.* 451
Archimede (Scuole), 4 v. Basilica ... 494
Archeologia e Belle Arti, 4 v. Accad. delle Scienze..... 487
Asili Notturni, angolo c. Massimo d'Azeglio e v. Burdin..... 421
» Lattanti..... 425
Assicurazione *Agraria*, 11 v S Teresa 506
» *L'Iniziativa*, 11 v. S. Teresa . 303
Assicurazioni..... 302
Beneficenza per insegnanti, 51 via Princ. Amedeo..... 435
Bonifica terreni Ferraresi..... 302
Commerciali diverse 302
Consumatori Gas-luce, 20 v. Roma. 505
Cooperante (*La*), 3 c. Reg. Margherita 504
Cooperativa ferroviaria di consumo 434
Corale Valdese, 15 v. Pio Quinto.. 440
Corse dei cavalli, gall. Subalpina. 445
Cremazione, 7 v. Finanze..... 480
Damigelle Evangeliche..... 430
Farmacia, 23 v. Maria Vittoria.... 489
Fascio Ferroviario, 10 c. Re Umberto 451
Filotecnica, 12 p. Castello..... 488
Fratellanza fra Impiegati, 12 via Ospedale..... 435
Fratellanza Evang., 15 v. Pio Quinto 439
Generale Credito Mobiliare Italiano, 24 v. Ospedale 390
» Italiana mutua assicurazione 303
» Operai, 14 v. Mercanti 439
» Operaie, 14 v. Mercanti 439
» Termominerale Ital., 94 corso Vittorio Eman. II..... 508
Ginnastica, 23 c. Re Umberto 446
Industriali, commerciali e diverse 302
Ingegneri ed Architetti, 4 v. Acca... delle Scienze.....*p.* 4..
Italiana del Gas, 5 p. S. Carlo ... 1..
» d'Igiene (R.), 7 v. Finanze.. 1..
» Ferrovie del Mediterraneo . 1..
Istruzione fra insegnanti, 11 v. Goi... 4..
Meteorologica italiana, 9 v. Alfier... 4..
Miniera Monteponi .....
» Montepromina. .....
Molino Catene (Mad. del Pilone) ..
Mutuo Soccorso (diverse) .....
M. S. del Territorio » .....
Nazionale Officine di Savigliano
Orto Agricola (R.) .....
Pattinatori, Ghiacciaia al Valenti...
Previdenza degli Ecclesiastici, 12 v... Arcivescovado .....
Promotrice Belle Arti.....
Protettrice degli animali .....
Promotrice Industria Nazionale...
Reale di patrocinio .....
Reduci dalla Crimea, 3 v. Rosine ...
Scherma e beneficenza, 2 *bis* v... Rossini. .....
Scuole Inf., 25 v. Princ. Tommaso
Scuole-Officine serali .....
Stenografica Ital., 64 via Venti Sett.
Telefonica Piemontese .....
Tiri a volo .....
Tiro a segno Nazionale (Martinetto
Torinese Tramways e Ferr. eco...
Torinese per le Corse dei Cavalli.
Zootecnica, 40 v. Carlo Alberto ...
Veloce-Club Torinese .. ..

Società Anonime:

Acque potabili, 9 c. Re Umberto *pag.* 505
Agraria (L') Assicurazioni 506
Carbonifera della Miniera di Montepromina, 2 v. S. Teresa 508
Cartiera Italiana, 5 v. Valeggio... 506
Cirio, 64 v. Nizza 508
Commessi e impieg. di commercio 435
Consumatori Gas-luce (Amministrazione), 20 v. Roma 505
Esercenti fuori cinta, 10 v. Zecca . 437
Esportazione Cirio, 64 v. Nizza 508
Ferrovia di Soperga, 5 v. Garibaldi. 482
» Centrale e Tramvie Canavese. 481
» Mantova-Modena 2 p. S. Carlo 480
» Santhià-Biella, 19 v. S. Teresa 481
» Torino-Pinerolo, 15 v. Alfieri. 480
Immobiliare Torinese, 5 v. dei Mille 502
» Illuminaz. elettrica (Cruto), 2 v S. Teresa..... 504
Manifattura Lane in Borgosesia, 74 c. Vittorio Eman. II..... 507
Molini Dora (*Molassi*), 6 v. Priocca .. 507
» Tevere 507

Società Anonime:

Piemontese di Elettricità.....*pag.* 505
Promotrice di Belle Arti 501
Proprietari e Titolari di Caffè, 3 via Gaudenzio Ferrari 508
Risanamento e Costruzioni, 1 via Pietro Micca 504
Tramways a vapore, 50 v. Sacchi 481
» Torino, 114 c. Reg. Margh... 483
Tramvie Occidentali, 1 via Cibrario 481
Soffietti 209
Solfato rame (fabbrica)..... 239
Soppressatori, Tintori e Digrassatori 196
Sopraintendenza Archivi Piemontesi 341
Sopraintendenti Scuole Munic. elem. 565
Sorbetterie 277
Sordo-Mute povere (Educatorio) 410
Sordo-Muti (Circolo), 5 v. Sagliano ... 438
» (Casa Famiglia) 39, v. S. Quintino 410
» (Asilo Infantile) 39 v. S. Quintino 410
» (Istituto) 12 v. Assarotti..... 410
Sorveglianza notturna (Associazione Cittadini dell'ordine)..... 437
Sotto-Segretari di Stato..... 363
Spacci di Sale e Tabacchi 363
Spazzacamini (impresa) 234
» (Tariffa)..... 178
» (Opera d'Istruz. e Benef.)..... 439
Spazzole e Pennelli..... 241
Specchi, Vetri e Cristalli 210
Specialità per lutto (Negozianti).... 185
Spedizionieri 309
» Ferrovie Adriatiche..... 309
» » Mediterranee..... 309
» Tramvie a vapore Occidentali.. 310
» Tramway Torino-Settimo-Rivarolo 310
Spighettai e Passamantieri..... 197
Spole in latta (Fabbricanti)..... 258
Spugne e Turaccioli..... 239
Spurgo pozzi neri 235
Stabilimento di cura..... 534
Stagnai e Platinai..... 253
Stagno (Lastre e Tubi)..... 256
Stagnole, Talchi e Capsule..... 239
Stampe, Immagini ecc. (Negozianti).. 215
Stato civile (Tariffa degli atti)..... 178
Stazione sperim. agraria, 32 v. Osped. 555
» Monta equina 176
Stazioni dei Reali Carabinieri... .. 174
Stefani (Agenzia telegrafica)..... 539
Stemmi gentilizi 219
Stenografia (Insegnanti)..... 589
Stereotipie 214
Stipettai ed Ebanisti..... 225
Stiratrici..... 195
Stoffe (Manganatori)..... 196
» per Mobili, Vetture e Vagoni, Tappeti e Coperte..... 185
Stores e Persiane.....*pag.* 240
Storia patria (Regia Deputazione).... 487
Stracci di lino, lana e canapa (Negoz.).. 198
Strade ferrate del Mediterraneo. .. 476
» ferrate e Tramways (Mater.)... 250
Strumenti Chirurgia..... 262
» Musicali a corde ed a fiato ... 224
Stuccatori e Plasticatori 230
Studi Ingegneria 304
» Ragioneria. 525
» Contabili amministrativi legali. 525
» Ingegneria industriale 304
Stufe e Caloriferi..... 234
Suffragio (Conservatorio)..... 413
Suore (Piccole) dei Poveri 414
» Vegliatrici 402
Sussistenze militari..... 374

T

Tabacchi (Manif. di Torino e Parco) *pag.* 365
» Sali (Spacci) 363
» Magazzino Deposito..... 361
Tabella dei divisori fissi per il calcolo degli interessi..... 179
» delle annualità occorrenti per estinguere un prestito di L. 100 al tasso del 4,50 % in anni da 10 a 50 380-384
» delle annualità occorrenti per estinguere in anni da 10 a 50 un mutuo di L. 100 al 5 % 385
Talchi, Stagnole e Capsule..... 239
Talco (Cave)..... 239
Tappeti, Coperte e Stoffe per mobili.. 185
» in legno 225
Tappezzerie in carta 216
Tappezzieri..... 209
Tariffe Atti Stato Civile..... 178
» Atti dall'ufficio elezioni..... 178
» Cimiteri Suburbani..... 171
» id. Urbani..... 168
» Daziarie..... 155
» Facchini e commissionari..... 175
» Nolo di barche sul Po 176
» Pacchi postali destinati all'estero 113
» Postali per l'interno..... 111
» » per l'estero..... 113
» Spazzacamini..... 178
» Telegrafiche 124
» Vetture da piazza 177
Tarocchi e Carte (Fabbricanti di)... 216
Tassa di bollo..... 179
» Consumo all'introduzione nella cinta daziaria 164
» Cremazione 172
» Minuta vendita..... 167
» Registro atti e contratti..... 180

Teatri (Descrizione) ..... *pag.* 83
» (Macchinisti e Attrezzisti) 252
Tela e carta vetrata e smerigliata .. 216
Tele imballaggio Sacchi, Cordami ... 198
» Impermeabili 248
» Incerate 248
» Metalliche 255
» Trasparenti (Stores) 249
Telefoni (Società 507
Telefonici ed Elettrici (Apparati) ... 251
Telegrafi (Dir.), 8*bis* v. Princ. Amedeo. 474
» (Disposizioni riguardanti la corrispondenza telegrafica) 124
» (Tariffe 130
Telerie 194
» Lanerie 192
» Mercerie e Maglierie 193
Tempratore di Martelli per Molini Americani 252
Tende *quipure* 194
Termominerale italiana (Società) ... 508
Terraglie, Porcellana e Maiolica 211
Tesoreria Provinciale, 6 v. Bogino .. 360
Tessuti alla *Jacquard* (leggitura) 528
» Cotone 193
» Elastici 248
» Juta 192
» Pino silvestre 192
Tetti piani, vasche, ecc 231
Tettoie (Appaltatori) 176
The Equitable (U. S.) Compagnia d'assicurazione, 11 v Maria Vittoria. 302
Tintori, Digrassatori e Soppressatori 196
Tipografie 214
» (Forniture per) 219
Tiro a Segno Naz. (Società) 446
Tiro a Segno (Direzione Provinciale) 338
Topografia della città 1
Torcie a vento (Fabbricante) 240
Tornitori in Legno e Metalli 221
» in lastra 221
Traduzioni (Uffici) 301
Trafori artistici 220
Tramways a vapore (Società) 481
» Econom. (Soc. e Ferr. Torinese) 482
» e Strade ferrate (Materiale) . 250
» Piemontesi (Comp. Generale) .. 482
» Torino (Società Anonima) 483
» Torino e dintorni (elenco) 177
» Torino-Settimo-Rivarolo 310
Tramvie del Canavese e Ferr. centrale 481
» Occidentali a vapore 310-481
Trapuntieri 249
Trasmissioni (Cinghie) 243
Trasporti Generali Internazionali ... 309
» Pompe funebri (Impresa) 309
» Ferrovie Adriatiche 309
» » Mediterranee 309
» Ferrovia Torino-Ciriè-Lanzo .. 480
Trasporti Generali Internaz. ..... *p.* [illegible]
» Tramvie a vapore Occidentali [illegible]
» Tramways Torino-Settimo-Rivarolo ..... [illegible]
Trastulli ..... [illegible]
Trattenimento di giovani presso Parrocchia di Santa Giulia .. [illegible]
Trattorie, Ristoranti e Pensioni .. [illegible]
Tribunale civile, 13 v. S. Domenico [illegible]
» Militare, 27 v. Maria Vittoria. [illegible]
Trine, Merletti e Garze (Negozianti [illegible]
Tubi Acciaio ..... [illegible]
» Canapa ..... [illegible]
» Ottone ..... [illegible]
» Rame ..... [illegible]
Tulli e pizzi ..... [illegible]
Turaccioli e Spugne ..... [illegible]

U

Uccelliere e gabbie (fabbricanti) *pag.* [illegible]
Uffici R. Poste, 10 v. Princ. Amedeo [illegible]
Uffici collocamento degli Operai ... [illegible]
» Municipali ..... [illegible]
» Provincia, 9 p. Castello ..... [illegible]
» Partecipazioni ..... [illegible]
» Telegrafici, 8*bis* v Princ. Amedeo [illegible]
» Traduzione ..... [illegible]
Ufficio alloggi ..... [illegible]
» Genio Civile (super. d'ispez.) ... [illegible]
» Bollo straord. 25 v. Garibaldi ... [illegible]
» Demanio, 25 v. Garibaldi ..... [illegible]
» Giudici Conciliatori ..... [illegible]
» Incasso crediti ..... [illegible]
» Istruzione (Giudici Istruttori) .. [illegible]
» Passaporti, 2 v. Ospedale ..... [illegible]
» Procuratore Gen. di Cassazione [illegible]
» » Corte d'Appello ..... [illegible]
» » del Re, 13 v. S. Domenico. [illegible]
» Regionale conserv. monumenti [illegible]
» Registro Attigiudiz 25v. Garibaldi [illegible]
» » Atti privati, 25 v. Garibaldi. [illegible]
» » Atti pubblici, 25 v. Garibaldi [illegible]
» Tasse success., 25 v. Garibaldi. [illegible]
» Tecnico Finanza, 44 v. Carlo Alb. [illegible]
» Verificazione Pesi e Misure, 13 corso Oporto ..... [illegible]
Università, 17 v. Po ..... [illegible]
» (Segreteria), 15 v. Po ..... [illegible]
Utensili geometria ..... [illegible]
» lavorazione metalli ..... [illegible]

V

Vaccinazione carbonchiosa ..... *pag.* 402
Vaccinazioni pubbliche municipali .. 357
Vaglia postali (Norme e tasse) 107
Valigie (Forniture per) 243
» Valigiai 242
Vasche, Tetti piani, ecc 231
Vedritrici (Suore) 402
Velluti e Seterie (Negoz. e Fabbricanti 184
Velocipedi-Club Torinese (Società) 447
Velocipedi (Attrezzi per) 262
» Fabbricanti e Locatori) 262
Vendita Privativa (Magazzino) 361
Ventagli Fabbricanti) 201
Ventilatori (Fabbricanti) 263
Vermouth e liquori (Fabbricanti) ... 275
Vernici, Colori, ecc. (Fabbric. e Negoz) 241
Verniciatori ed Indoratori 207
Vestiti impermeabili 248
Veterani 1848-49 (Comizio), 3 v. Rosine 436
» Italiani (Monte pensioni fra i) ... 436
Veterinaria (Scuola), 52 v. Nizza 555
Veterinari 538
Vetri e Cristallerie 210
» e Cristalli (smerigliatura di) .. 211
» Mastice per) 210
» Cristalli e Specchi 210
Vetturali (Conducenti) ..... *pag.* 314
Vetture da piazza (Tariffa) 177
» pubbliche (Concessionari) 310
» (Affitta cavalli) 310
Viaggi circolari (Itinerari e prezzi) .. 152
Vie (Cenni sui nomi delle) 3
Villa Cristina (Casa salute), Direzione 24 piazza Eman. Filiberto 402
Vini esteri e nazionali e liquori 277
Vino (Negozianti) Grossisti 278
» » Dettaglianti 279
Viticoltura ed Enologia (Commiss.), 15 v. Arsenale 501
» Viveri (Imprese) 299
Vuotacessi 235

Z

Zincatura del ferro ..... *pag.* 254
Zincotipia, fototipia e fotoincisione .. 215
Zolfo e droghe (macinazione di) 239
Zootecnica (Società), 40 v. Carlo Alb. 445
Zucchero (Colori di) 241

FABRO Prof. T. — Le parti del corpo umano

per l'insegnamento elementare dell'antropologia e dell'igiene, rappresentate con disegni schematici. — Quattro grandi tavole colorate (cent. 65×90), specialmente dedicate alle scuole elementari, normali e secondarie in base ai recenti programmi governativi; con fascicolo di testo spiegativo:

Sciolte L. **7,50** — Montate su tela con bastoni L. **16.**

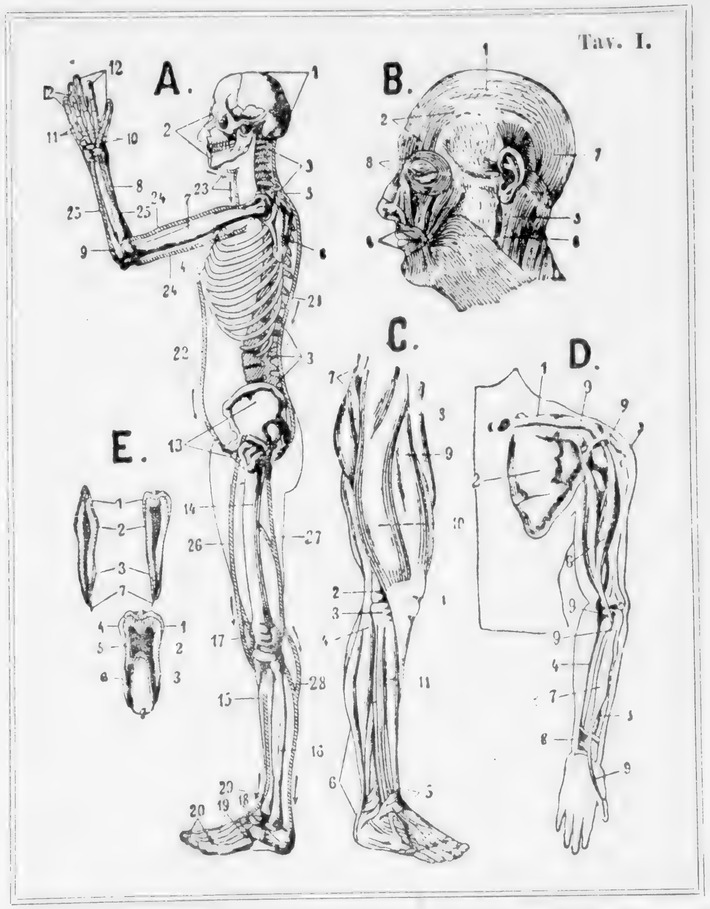

Per riparare ad un sentito bisogno, abbiamo pubblicato le suddette **Quattro tavole schematiche**, la preparazione delle quali avemmo speciale riguardo a due cose, cioè:

1° Che non contenessero più di quanto è compatibile coll'intelligenza dei giovani scolari;

2° Che le figure fossero semplici nei contorni, chiare e precise nel disegno e nella coloritura.

Tali esigenze non si potevano altrimenti raggiungere se non semplificando le figure mediante una ben ideata riproduzione schematica. — È bensì vero che le figure così ottenute non corrispondono con matematica esattezza alla realtà, ma ciò è largamente compensato dall'inapprezzabile vantaggio di avere delle Tavole veramente adatte all'intelligenza dei giovanetti, nei quali esse lasciano una sicura e durevole impressione delle cose viste ed udite.

Alle Tavole va unito un fascicolo di testo, il quale dà brevi spiegazioni delle singole parti, che nelle figure sono contrassegnate con piccole cifre.

Ditta G. B. PARAVIA e Comp.

Torino - Via Garibaldi, 21-23 e Via Arsenale, 29.

IGIENE

VILLA Dott. E. — **Il corpo umano,** sue funzioni e suoi bisogni. Nozioni pratiche di anatomia, di fisiologia e d'igiene, con illustrazioni intercalate nel testo e figura dell'uomo scomponibile, del Dott. SCHMIDT. Un vol. in-8 cartonato, L. 3.

Questa figura rappresenta un torso umano formato da diversi cartoni colorati e ritagliati in modo che, sollevandoli, restano visibili, oltre i muscoli superiori ed inferiori e lo scheletro, tutte le cavità (respirazione, circolazione del sangue, digestione, ecc.).

DEYROLLE. — **Anatomia umana elementare.** (Due tavole).— Respirazione, circolazione del sangue, digestione, organi dei sensi. — Quattro bellissime figure di grandezza naturale, stampate in cromolitografia.

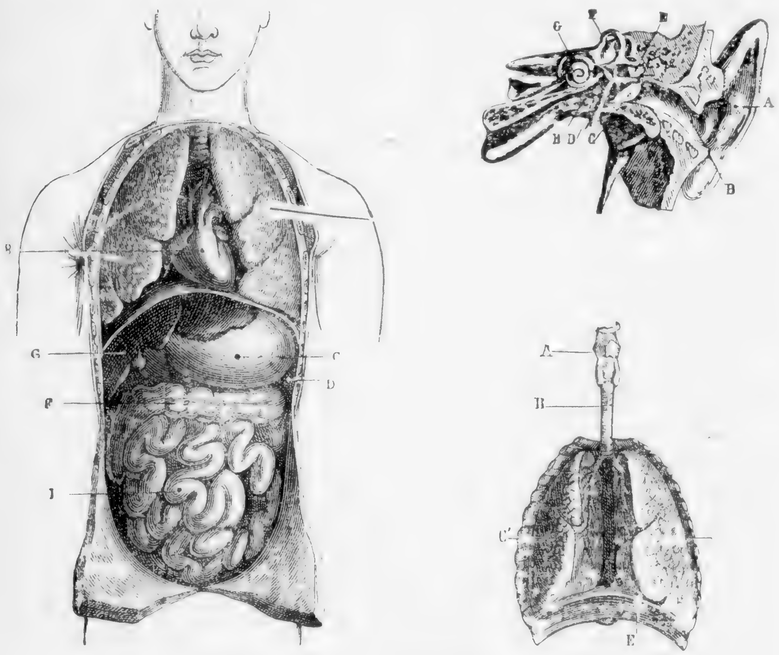

Due tavole sciolte L. **4**. — Montate su cartone L. **6**

Ditta G. B. PARAVIA e Comp.

Torino - Via Garibaldi, 21-23 e Via Arsenale, 29

INDICE NOMINATIVO

☞ *Avendo tenuto conto dei cambiamenti di recapito avvenuti durante la stampa della* GUIDA, *gli indirizzi qui sotto stampati si devono ritenere come definitivi.*

Tutti i nomi seguiti dal segno ▭ *distinguonsi come proprietari di Case.*

(Vedi *Elenco* a pag. 3).

I numeri che seguono immediatamente il nome indicano la porta di abitazione, quelli in fine di riga segnano le pagine.

A

Abate G. B., mag. alim., 28 v. Mad. Cristina *pag.* 286
Abate Gius., sarto, 6 v. S. Chiara 189
Abate Gius., droghiere (San Giorgio Canavese) 596
Abate Luigi ▭ capomastro, 56 stradale di Francia 26, 232, 450
Abate Marco, avv., 44 v. Corte d'Appello 469, 545-46
Abate Pietro, 47 v. S. Dalmazzo 282
Abate Rosa, pizzic., 40 v. Garibaldi 287
Abbadia Gio, medico, 29 v. Nizza 355-99, 497, 528
Abbadia Gius, ing. catasto 346
Abbadia Luigi, mercerie, 3 v. Deposito. . . . 199
Abbadie Franc., d. ll. 40 v. Assarotti. . 350-54, 528
Abbadie Roberto, farmacista (Chivasso). 597
Abbadie Cesare, medico, 9 v. Barbaroux. . 353, 528
Abbadini D., vermicellaio (Rivoli). 604
Abbadione Albertina, ins.ce, 39 v. dei Fiori 574
Abbadi Teodo ▭ 9 v. Galvani. . . . 19, 20, 27, 42, 51, 67, 68, 445, 525
Abbagli Luigi, avv., 3 v. Alberto Nota . 446, 540
Abbamondelli Adele, ispettr., 9 v. Galvani 415, 566
Abbate Camillo, rappr.se, 4 v. Corte d'Appello 305
Abbate Cesare, 44 p. Stafuto 189
Abbate Gius., conduc., Alb. Persico Reale . 316
Abbatemarco, conduc., 5 v. Romagna (Moncalieri) . 236, 597, 662
Abbatini Pietro, levatrice, 2 v. Bertola . . . 536
Abbazia Raimondo, 48 v. Pallamaglio 466
Abbeduto Pietro, pitt., 2 v. Gaud. Ferrari . . . 525
Abbiati Carl., avv., proc. 28 v. Garibaldi. . 540-46
Abbo Amalia ▭ 18 v. della Palma . . . 46
Abbo Pie, sempre., 4 v. Palma 246
Abbona Mario, istitut. 32 v. Santa Chiara 564-84
Abbona G., pittt. (Moncalieri). 601
Abbona Guglielmo, not., 49 v. Stampatori . . 540
Abbona Pompeo, farmacista (Scalenghe) . . . 598
Abbona Prof. fu Luigi ▭ 32 v. S. Donato . 45, 58
Abbona Maria, tratt., 121 v. Nizza 279
Abbondo Ferd., impieg., 25 v. S. Quintino . 473
Abbondo Natale, impieg., 88 c. Vitt. Em. II . . 471
Abbondonigi, pizzic., 24 v. S. Quintino . . 287
Abbate Vinaio, 46 v. S. Secondo 279
Abrate succ. Garola calz., 44 c. Emilia . *pag.* 244
Abrate sorelle, sarte, 16 v. S. Secondo . . . 186
Abrate Anna, pizzic., 3 v. Ormea. 287
Abrate Ant. ▭ 4 c. Emilia . . 24, 49, 343-76, 393, 444-24 27-28-29-96, 554-65-67
Abrate Gius., calzol., 47 v. Ponte Mosca . . 249-44
Abrate Lucia, pizzicagn., 43 v. S. Massimo . . 287
Abrate Simplicio, avv. proc., 8 v. Orfane . 510-16
Abrate Tomm. ▭ prof., 45 v. dei Fiori . 25, 455 498, 562-64
Abrate Giordana Rosa, dirett., 45 v. dei Fiori 571-74
Abrate-Maloria Rosa, ispettr., 4 c. Emilia, 421, 566
Abzug Domen. Ferruccio, impieg. 480
Accademia delle Scienze ▭ 4 v. Accademia delle Scienze 3, 36
Accademia di Agricoltura ▭ 68
Accademia Filarmonica ▭ 5 p. S. Carlo . 32, 57
Accamo Agnese, levatr., 49 v. S. Tommaso . 336
Accastella Lodovico, parrucch., 12 v. Genova . 265
Accastello P., pizzicagn., 3 v. Fabro 287
Accatino Flaminio, ing. catasto 340
Accatino Luigi veterinario, p. Vitt. Em. I ang. v. Vanchiglia 344
Acchiardi Ang., *Istituto*, 2 v. Consolata. . . . 587
Acchiardi prof. Ant., vice-pres. Banca *Unione*, 2 v. Consolata 394
Acchiardo Ang., impieg., 3 p. Mad. Cristina . 342
Acchiardo Gius., impiegato, Op. P. S. Paolo . 582
Acchiardo Paolo, farmacista (Susa) 598
Accio Elisab., merciaia, 95 v. Madama Cristi. 499
Accomasso Pio, parrucch., 7 v. Duch. Iolanda . 265
Accomazzi Pietro ing., 43 v. Lagrange . . . 477
Acconciero Gio. Batt., vinaio, 47 v. Baretti . . 279
Accornero, sarto, 27 v. Roma 489
Accoroni Adele, modista, 45 v. Po 487
Accoroni Aless., prof., 27 v. delle Orfane . . 590
Accortanzo Gius., prof. Istit. sord., 43 v. Massena 584
Accossato Gio., calzol., 57 v. Garibaldi. . . . 244

Accossato Luigi, calzol., 446 corso Regina Margherita . . . . . *pag.* 244
Accossato Pietro, pizzic., 7 v. Stampatori . 287-92
Accotto (eredi), 34*bis* v. Maria Vittoria . . . 229
Accotto Mercantonio, albergatore (Villeneuve) 594
Aceto Luigi, d tt., 44 v. S. Donato 344
Achino G., drog., ang. v. Roma e S. Teresa . . 237
Acino frat., drapperie, 3 v. Brofferio 491
Acino Dom., consigl. Banca d'Italia 376
Acino Gius., 5 v. Fabro 416
Acquadro C., sellaio, 4 p. Savoia . . . 242-44
Acquadro Giov. fabbro-ferr., 3 v. S. Secondo . . 263
Acquadro Gius., fabbro, 27 v. Montevecchio . 264-68
Acquadro Paolo fabbro, 22 v. Gioberti . 30, 264-63, 436, 568
Acquadro Paolo, lattoniere, 4 v. Passalacqua . 257
Acquadro-Gay Matilde, ispettr. 22 v. Gioberti . 566
Actis Gius., usciere, 108 c. Reg. Margherita . . 465
Actis Luigi, negoz., 39 v. Venti Settembre . . . 279
Actis Michele, calzol., 10 v. Bava 244
Actis Paolo, impieg., 47 v. Princ. Amedeo . . 387
Actis-Dana Margh., fioraia, 2 p. S. Carlo . . . 241
Actis-Dana Luigi, falegname, 18 v. Sacchi . . 227
Actis-Perino V., collett., 48 v. S. Anselmo. . . 273
Acton Guglielmo, vice Ammiraglio 350
Adami Carlo, banco lotto, 57 v. Po. 367
Adami Eugenio, 29 v. Nizza 448
Adami Leandro, droghiere e. (Brusasco) . . 596-97
Adami Gius., pretore, Trib., 24 v. della Rocca . 465
Adami Luciano 21 v. della Rocca . . . 73
Adami Narciso, calzolaio, 19 v. Orfane . . . 244
Adamino Angelo, amm. tramvie occid. . . . 484
Adamino Gius., dep. prov., 44 v. Cernaia, 334-35-38 405, 559
Adamoli Giulio, ing., sotto segret. di Stato . . 327
Adlerstein Enrico (Parigi) 507
Adorni Nicolò med. chir., 20 v. Massena . 63 402 50, 528
Adorno Gio., imp. postale, 13 v. Garibaldi . . 472
Adriani Gius. cappres., 15 v. Parini . . 351, 365
Adriani Ottavio, caffè rist., galleria Geisser . 273
Adt Bice ed Ester, ricamatrici, 72 v. Mazzini . 497
Aducco Vittorio, dottore (Siena) 546
Agasto Dominici, calz., 31 v. Cottolengo . . . 247
Agenzia Agraria Ital., 64, v. Venti Settembre 305
Agenzia affari e collocc. persone a servizio, 36 v. Princ. Amedeo 305
Agenzia gener. pubbl. annunzi, 19 v. Carlo Alberto 305
Agenzia pubblic. Emporio comm. 10 v. Bozino . 305
Agenzia Mondo, 5 v. Ospedale 305
Agenzia telegr. Stefani, 43 v. Finanze . . . 305
Agenzia trasp. tramvie Torino-Rivarolo, 6 p. Em. Filiberto 340
Agenzia trasp. tramvie occident., 4 v. Cibario . 340
Aghem Gio, 29 c. Vitt. Eman. II 423
Aghem G., cappellaio, 21 v. Lagrange. . . . 206
Aghemo, conduc., albergo Fucina 349
Aghemo Andrea, trattore, 4 v. Soperga . . . 272
Aghemo Annetta, maestra, 3 v. Saluzzo . . . 374
Aghemo Bart. 15 c. Oporto 43
Aghemo Carol. e socie 16 v. Casale . . 17, 68
Aghemo Michele, cursore, 42 v. Arcivescovado . 458
Aghemo P. e C., drogh., 3 v. Saluzzo 237
Aghemo di Perno Gius.ª, ispettr. 567
Aghemo di Perno Natale, Palazzo Reale . 402 24-25-26-45, 566
Aghina Domenica, levatrice, 15 v. Lagrange . . 536
Aghina Gius., ombrell., 1 v. S. Teresa . . . .
Aghati Luigi, drogh., 14 v. Stampatori . . .
Agliodo Gio. pizzic., 25 c. Reg. Margh. . . .
Aglioli Rosa, sarta, 48 v. Garibaldi . . . .
Agnessens A., piume e fiori, 10 v. Roma . . .
Agnelli madre e figlio 30 v. Cernaia . . .
Agnelli sorelle 22 v. Alfieri. . . . . .
Agnelli Carol. ved. Manero 4 c. Vitt. Eman. II. . . . . 14, .
Agnelli Gio. 30 v. Cernaia . . . . . .
Agnello frat., negoz., 12 v. Principe Tomaso . . .
Agnello Carlo, delegato beneficenza. . . 421, .
Agnello G., fornaio, 33 v. Garibaldi . . . . .
Agnese frat., tratt., 7 v. S. Massimo . . . . .
Agnese Ant., letti piani, 53 v. Saluzzo . . . .
Agnese Filippo, impieg., 10 v. Venti Settembre . .
Agnetis e Ferri, negoz., 1 v. Milano . . 492-
Agnone Michele, drogh., 44 c. Vitt. Em. II . . .
Agosti Anna in Perucca 8 via Bo... cheron . . . . . 14, .
Agosti Gio., stab. bagni, 22 v. Lagrange . . .
Agosti Gius. 2 v. Passalacqua . . . . . .
Agostinetti Giac., pasticc., 10-12 p. Giulio . . .
Agostini Pier. Gio., impieg. in Indennità . . .
Agostini Gius., rappr. liquori e vini, 16 v. San Ottavio . . . . . 277-78-85-92, .
Agostini e Francheschi, lampisti, 5 v. Alfieri . .
Agostoni R., fabbr. mob., 45 v. Maria Vitt. . 224-2.
Agraria (L') Soc. Assic., 44 v. S. Teresa . . 2.
Aguet James, soc. elettr. (Roma) . . . . . .
Agoggia Eligio, pizzic., 42 v. S. Massimo . . .
Agoggia Luigi, prof., 27 v. Giulio . . . . . .
Agus Fortunato, avv., 22 c. Cairoli . . . . .
Aicardi Caterina, levatrice, 36 v. Vanchiglia . .
Aicardi Mich., medico, 29 v. Barolo . 353, 419-52
Aichino Camillo, impiegato, 34 c. Vitt. Em. II . .
Aichino Edoardo, profum. 17 v. Montebello . .
Aichino Gius., calzol., 26 c. Vercelli. . . . .
Aiello Caterina, insegn., 60 v. S. Chiara. . . .
Aillaud A., messaggerie, 5 p. S. Martino . . .
Aimale Marco, farmac. (Villafranca) . . . . .
Aimaretti Franc. di Ant., barc. 43 v. Cellini . .
Aimasso Aless. 52 v. Borgo Dora . . . . .
Aime Feder., rag., fabbr. d'armi. . . . . .
Aimerito Antonio, notaio (Carmagnola) . . . .
Aimerito Carlo, ing., 4 v. Assarotti. . . . . .
Aimerito Clemente 17 v. Nizza 42, 62
Aimerito Franc., mercante, 29 v. Accad. Albert. .
Aimerito Teresita, maestra, 4 v. Assarotti. . .
Aimerito Vittoria, maestra, 4 v. Assarotti . . .
Aimery Gius., avv., studio Vida . . . . . .
Aimetti Cipriano, archit., palazzo Genevese. . .
Ammino Gio., armamolo, 22 v. Po. . . . . .
Aimo Guglielmo, farmacista (Orbassano) . . .
Aimo Luigi, trattore, 43 v. Lagrange. . . . .
Aimo Martino, commestibili, 54 v. Mazzini . .
Aimo Paolo, rigattiere, 8 v. del Carmine . . .
Aimo Pietro, farmacista (Giaveno) . . . . .
Aimone, conducente, albergo Tre Galli . . .
Aimone coniugi, mercerie, 43 v. della Rocca .
Aimone vedova, orefice, 7 p. Carlo Felice. 202-04
Aimone Ant., farmac. (Rocca Canavese) . . .
Aimone Dom., macch. idr., 48 v. S. Donato. 230-65
Aimone Franc., 422 p. Barriera di Nizza . . .
Aimone Franc., negoz., 40 v. Monte Pietà 253-54,
Aimone Giul. in Ciocchetti 61 c. S. Maurizio
Aimone Gius., fabbr. calce (Pont Canavese) .
Aimone Lorenzo, impieg., 431 c. Reg. Margh. . .

Aimo Teot Caterina ved., 5 v. Carrozzai . *pag.* 287
Aimo-Cat Caterina in Gioria 64 via S. Donato 58
Aimo-Marsan frat., negoz., 29 v. Carlo Alberto. . 492
Aimo-Si Anna, alberg. (Villafranca) 594
Aimo-Di Cesare, dott., 19 c. Vitt. Em. II . . 551-60
Aimo-Di Rosa, albergo (Villafranca) 594
Aimo-Piggi 6 v. Po 23
Aimo-Di Luigi, avv., 16 v. S. Teresa . . . 510-16
Aimo-Di Oscar, avv. proc., 2 v. Perrone . . . 510
Aimo-Di drogh., 42 v. Basilica 237-40
Aimo-Di Carlo, calz., 10 v. Monte di Pietà . . 245
Aimo-Di coniugi 8 v. S. Chiara 70
Aimo-Di Franc., vermicellaio, (Venaria) . . . 607
Aimo-Di Pietro, negoz., 8 v. S. Chiara 294
Aimo-Di fratelli, fornai, oltre barr. di Lanzo 296-99
Aimo-Di Gio. Barr. di Lanzo (al Panificio) 42 73, 428, 567
Aimo-Di Giuseppe, fornaio, 26-52 v. Mazzini . . 296
Aimo-Di Prospero, medico, 38 c. Valentino . 402, 528
Aimo-Di Carolina in Dardanelli 30 v. Chiabera 19
Aimo-Di Franc., vetturale, p. Carignano . . . 314
Aimo-Di Gio., falegn., 60 v. S. Chiara. 227
Aimo-Di Luigi spediz., uffiz. 9 v. Finanze, abitaz. 5 c. Palestro . . 32 45, 47, 309-35-44-44-58-76-86-89, 420-30-33-36-92-93, 501-82
Aimo-Di Placido, 8 p. Solferino. 506-68
Aimo-Di Desalle Caterina, 5 c. Palestro . . . 567
Aimo-Di Gio. fu Michele. 5 v. Burdin . . 45, 56
Aimo-Di Paolo 2 c. Valentino 68
Aimo-Di Clotilde, maestra, 22 v. Pietro Micca . 374
Aimo-Di Margherita, stiratrice, 35 c. Siccardi . 495
Aimo-Di Mauro, agenzia, 10 v. Milano 305
Aimone Franc., lampista, 25 v. Bertola . . . 263
Aimone Gio. Batt., calderaio, 2 v. Massena . 265
Aimone Pietro, not., 4 v. Assarotti 549
Aimone Giuseppe, fornaio, 18 v. Porta Palatina . 296
Aimone-Gili, mazzar. alim., 26 v. Priocca . . 285-87
Aimone-Gili e C., 34 v. Carlo Alb.e 31 S. Franc. Paola . 298
Aimone-Gili Ant., rappr., 44*bis* v. Garibaldi 230-35-60-94
Aimone-Vasa Antonio, inserv. Palazzo Carignano . 360
Aimone-Vasa Carlo, ing., 22 v. Corte d'Appello . . 520
Aimone-Vasa Felice, magazz. alim., 25 v. Galliari . 285
Aimone-Vasa Franc., medico, 22 v. Corte d'App. . 429, 528
Aimone-Vasa Franc., fabbr. pianoforti, 4 v. Artisti . 224
Aimone-Vasa teol. avv. Gaspare 7 v. della Consolata . 460
Aimone-Vasa Luigia, 18 v. S. Tommaso 494
Aimone-Vasa Pietro, cappell., 5 v. Palma . . . 295-96
Aimone-Vasa Tommaso, teol., pal. Arcivescovile . 458-60
Aimonetti A. e figli, mercanti, 10 v. Maria Vitt. . 490
Aimonetti Michelang., impieg. 342
Aimonetti Nic., latteria, 4 v. Bertola 287
Aimonetti P., rappresent., 4 v. Po 305
Aimonetti Pietro, cuoi e pell., 23 v. Bellezia . 244
Aimonetti Pietro, agenzia 3 v. S. Tommaso 486-89, 305
Aimone Luigi, istitut., 87 v. Venti Settembre . 584
Aimo Carlo, tabac. Mad. di Campagna . 364, 427
Albanelli Gio. direttore Cred. Mobil. Ital., 99 c. Vitt. Eman. II 35, 72, 505
Albanelli-Albanelli Giov^a, 99 c. Vitt. Eman. II . 412
Albanesi Ettore, impieg., 47 p. Statuto, . . . 464
Albani L., drogh., 32 v. Cernaia 237
Albano Ant. 3 c. Palestro. 47
Albano Bonif. e figlio 4 v. Piazzi . . . 47
Albano Claudina, ma stra (Barr. S. Paolo). 372-74
Albano Domen., pizzicagn., 16 v. Barolo. . . 287
Albano Felice, materass., 10 v. S. Secondo . . 249
Albano Giovanni 32 v. Accad. Alb. . *pag.* 3
Albano Gius., impieg., 23 v. S. Donato 346
Albano Gius., materass., 18 v. Mad. Cristina . 249
Albano Luigi 25 v. Accad. Albertina . . 3
Albano Teresa, pizzicagn., 29 c. Peschiera. . 285
Albano Valerico, imp. fabbr. d'Armi (Valdocco). 371
Albano e Longa, seme bachi e fornit. valigiai, 3 v. Saluzzo 183, 200-43-47-53-54
Albarelli, decorat., 46 v. S. Donato 208
Albasio Alessandro, chim., 10 c. del Valentino . 354
Albenga Marco, ing. catasto 340
Albenga Pietro, macell., 5 v. Barbaroux. . . . 299
Albera Ang. 16 p. Statuto 15
Albera Francesca, macell., 5 p. Em. Filiberto . 299
Albera Luigi, contabile, 20 v. Bogino, . . . 414
Albera Maria, macellaia, 8 p. Eman. Filiberto . 299
Albera prof. D. Paolo, Orat. Salesiano. . . . 409
Alberganti Carlo 42 v. Carlo Alberto. 42, 209
Albergo Virtù 29 v. S. Secondo 16, 36, 59, 62, 408
Albert Alessandro, ing., 44 v. Ospedale . . . 520
Albert Luigi impieg. 44 v. Ospedale 390
Albertazzi fr. 104 c. Reg. Margherita 48, 53, 232
Albertazzi Ferd., capo-mastro, 9 v. Basilica . 232
Albertazzi Mich., 27 v. Assietta 431
Albertazzi Vitt., avv., 40 v. Venti Settembre . . 340
Albertengo di Monasterolo Aless. 57 via Venti Settembre 58, 70, 419
Albertengo di Monasterolo Erm. ved. Derossi di Santarosa 32 v. S. Massimo . . 70
Albertetti Vitt., birraria, 26 v. S. Donato . . 276
Alberti Aless., impieg., 25 v. Accad. Albertina . . 348
Alberti Domenica, 49 v. Alfieri 423
Alberti Felice, drogh., 4 v. Passalacqua . . . 237
Alberti-Aimone Emb., impieg. Op. S. Paolo . . 382
Albertini Alessandro, farmac. (S. Giorgio) . . 598
Albertini Costanzo, calz., 4 v. Assietta. . . . 245
Albertini Giacomo (Mario Leoni), 6 v. Corte d'Appello. . . . . .
Albertino Gio., fornaio, 46 v. Po 296
Alberto Gio., ebanista, 3 v. Arcivescovado . 225-27
Alberto M., falegname, 3 p. Statuto . . . 224-27
Albertoletti dott. Carlo, Osp. Maria Vitt. . 396, 529
Albertone padre e figlio, calzolai, 2 v. Silvio Pellico 245
Albertone Carlo ing., 49 corso Duca di Genova. 23, 520
Albertone Gio. 49 v. S. Anselmo . . 62, 65
Albertone Gius., fabbro, 27 v. Borgo Dora. . 263
Albertone Lor., cuoi e pell., 45 v. S. Massimo 244-45
Albertotti Gio., med., 2 v. Quartieri . . 402, 529
Albertotti Luigi, pizzicagn., 8 v. del Carmine. 285
Albesano Faustino, vice-cancell., 1 v. Corte d'Appello 465
Albesiano Ang. e figlio, colori, 6 v. Mercanti. . 241
Albesiano-Pio fratelli 19 v. Saccarelli . 48, 56
Albesiano-Pio Carlo 11 v. Catania. . . . 47
Albicocco Pietro, astucciaro, 4 v. Po 249
Albino Ciro Oraz. 127 c. V. Em. II. . . . 554-62-87-89
Alborno Giacomo, avv., 8 v. Orfane 546
Alby sorelle fu Vitt. 20 c. Vitt. Em. II . . 72
Alby Eugenio, impieg., 60 v. Gioberti . . . 479
Alder Giacomo, fabbr. lime, 9 v. Martinetto . 253
Alemano Gius, custode istit. Sommeiller . . 560
Alesio Gio., insegn., 36 v. Vanchiglia. . . . 573
Alesio Martinotti Margh., 36 v. Vanchiglia. . 574
Alessandri cont. Marianna 42 v. Pescatori . 47
Alessandri Mauriz., legat., 23 v. Maria Vitt. . 217-48
Alessandria L., calzol., 2 v. Corte d'Appello . . 245

Alessandrini, decoratore, 8 v. Fucina . . *pag.* 208
Alessandro, parrucch., 5 v. Cavour 265
Alessi di Canosio Casim., giud. agg. Trib. . 465
Alessio frat. e Donaudi Felice 4 v. S. Teresa 63
Alessio Clemente, impieg., 6 v. S. Tommaso . 402
Alessio Felice, prof., 23 c. Oporto 562
Alessio Giac., neg. legn., 4 v. Chivasso. 49, 226
Alessio G. B., cappellano, Castello Moncalieri . 323
Alessio Gio., caffè, ang. c. Vitt. Eman. II e v. S. Massimo 274
Alessio Gius. stagnaio, 53 v. Cibrario 253
Alessio Marcello, 56 v. S. Secondo 450
Alessio Secondo, calzol., *bis* v. Ospedale . . . 245
Alessio Teresa ved. Rossi 24 v. S. Francesco da Paola. 4, 18, 58
Alessio V., orologiaio, 44 v. Vanchiglia . . . 204
Alessio Vitt., avv., ufficio 7 v. Bellezia, abit. 47 v. S. Massimo 463, 540
Alessio Vitt. e sor. 47 v. S. Massimo . . 59
Alesso Pietro, avv. proc., 36 v. Marochetti 36, 510-46
Alferro sorelle 48 v. Barbaroux 7
Alferro Ferdinando, ingegn., 67 c. Vitt. Em. II. 473
Alferro Pietro 44 v. Roma. . 24, 28, 55, 47
Alfiano Giov., macell. (Pinerolo) 600
Alfieri, orefice, 44 v. Garibaldi 202
Alfieri Nicola 15 v. Gioberti 23, 29
Alfieri Genta, assist. disegno, 4 p. S. Giovanni 560
Alfieri di S. Stefano Adele, Firenze 433
Algarot Pietro, 37 c. Siccardi 437
Algostino A., fonderia, 3 v. Deposito . . . 253, 65
Alfani Giuseppina, modista, 5 v. Cavour . . . 487
Alibert, profumiere, 5 v. S. Tommaso 236
Alibert Eugenia in Augier 45 v. Zecca . 55
Aliberti Carlo, magazz. alim., 4 v. Cavour. . 285
Aliberti Gio., fattore, 8 v. Caselle. 196
Alibert Onor. 44 *bis* v. Feltre Milifari . . 25
Aliberti Paolo, avv., 3 p. Sofferino . . . 510-39
Alibrandi cav. Ettore, Banca Tiberina (Roma) . 304
Alice Caterina, tabaccaia, 2 v. Palazzo di Città 383
Alice Luigi, avv., 43 v. Garibaldi. . . 468, 510-46
Alice Pasquale, tenente contab., 4 v. Zecca . 557
Alimonti Agostino, Ass. M. S. sett. uff., 98 c. Regina Margherita 437
Alinei Gio. 40 v. Circonvallazione 73
Al Colosseo, ang. v. Garibaldi e v. Genova . 194
Alla Bohémia, 34 v. Carlo Alberto 194
Alla Giardiniera (Savonetti), 4 v. Po. . . 190-91
Alla Margherita, 40 v. Barbaroux 197
All'Ancora, ang. v. Garibaldi e S. Tommaso, 184
Alla Virginia, calzol., 4 v. Corte d'Appello . 247
Alla Città di Berlino, 48 v. Roma 193
Alla Città di Londra 23 p. Castello . . . 195
Alla Città di Milano, 46 v. Ponte Mosca . . 191
Alla Città di Napoli, ang. v. Garib. e Bellezia. 194
Alla Città di Roma 42 v. Roma 194
Alla Città di Trieste, 4 v. S. Teresa 195
Alle Città d'Italia (Frat. Bocconi) 190-94
Alle Forbici d'argento, 40 v. Cernaia 194
Alle Tricoteuses (M. Cortevesio), 16 v. Garibaldi 192-93-95-98
Alisio M., sarta, 8 c. S. Martino 486
Alladio M., sarta, 16 p. Corpus Domini . . . 486
Allais V. (eredi) drogh. ang. v. Gioto e Berthollet 257
Allais Giulio, mercr. (Oulx) 600
Allais S., fotografo, 35 v. Accad. Albertina . 215
Allamandi Gio., materassaio, 7 v. S. Maria . 249
Allamano D. Gius., rett. Sant. Corsol. 85, 458-60-64
Allara coniugi 47 v. Magenta . . . *pag.* 33
Allara G. B., Magnani e Noro 51 v. Massena 57, 68
Allari Gius., impieg., 31 v. S. Giulia 367
Allari P., parrucch., 24 v. Bertola 265
Allaria Batt., neg., 23 v. Porta Palatina . . 292
Allaria Carlo, trastulli, 94 c. Vitt. Eman. II . 2[illegible]
Allaria Dom., insegn. mun., 38 c. Valentino . . 573
Allaria Ferdin. Filippo, impieg., Barr. Casale . 350
Allaria Franc. fu Gius. 48 v. Legnano . . . .
Allasia fratelli, banchieri, 9 v. Ospedale . . .
Allasia Andrea, segret., 47 v. Belvedere . . .
Allasia Bartolomeo, farmacista (Airasca). . . 590
Allasia Costantino, capo tecnico artigl. . . 370
Allasia Elisab., maestra, Barriera di Nizza. . 574
Allasia Filiberto, ing., 40 p. Vitt. Em. I e 9 via Ospedale, 390-92, 412-76 80 84-98, 505 20-59
Allasia Giac., med. chir., 8 v. Venti Settembre. 529
Allasia Gio., vinaio, 8 c. Casale 279
Allasia Leandro, avv., 29 v. Barbaroux . . . 514
Allasia Margh.ª, capp. paglia, 9 v. della Palma . 205
Allasio Massimino, impieg., 3 v. Bogino . . 481
Allason Silvio, pittore, 26 v. Ospedale 488, 52[illegible]
Allason Ugo, magg. d'artigl., 24 v. Maria Vitt. 5[illegible]
Allasonatti Dom., libraio, 1 v. Princ. Amedeo . 21
Allayoly And., neg. mobili, gall. Nazionale . . 222
Allegge Costantino, vinaio, 6 v. Rosine . . . 279
Allegri Gius., lation., 6 v. Stampatori . . 255-56
Allegrini e C., vinai, 49 v. Carlo Alberto. . 27[illegible]
Allegro, olii e paste, via e vicolo S. Maria. . 292-94
Allemandi Bartol., calderaio, 38 v. Maria Vitt. . 20
Allemani Tommaso, medico (Moncalieri) . . . 52
Allemanni Giov., salsamentario (Moncalieri . . 402
Allemanni Pietro, panierario (Rivoli). . . . 604
Allemano sorelle, sarte, 35 v. Carlo Alberto . 48
Allemano A., meccanico, 42 v. Lagrange . 25[illegible]32
Allemano Angela, negoz., 42 v. Lagrange . . 240
Allemano Angelo, mecc., 29 v. S. Secondo . . 52[illegible]
Allemano Felice, geom., 31 c. Re Umberto . 525
Allemano G., meccanico, 29 v. S. Secondo . . Galleria subalpina . 220 51-52 5[illegible]64
Allemano Giac., pitt. ceramiche, 21 v. Mortebello . . . . . 52[illegible]
Allemano Gaetano, meccanico, 12 v. Lagrange 25[illegible]
Allemano Gio., tabore, 2 v. Vanchiglia . . . 48
Allemano Gius., magazz. alim., 5 v. Bava. . 285
Allemano cav. Gius., meccanico. Alb. Vitt. . 68
Allera Eugenio, drogh. ieri Pont St-Martin . 500-06
Allera Nor. mag. alim., 22 v. Montebello . 280
Allana Luigi, avv., 4 v. Porta Palatina . . . 41
Alliani Gio., parrucch., 32 v. Saluzzo. . . . 246
Alliani Gius., bagni, 26 v. Garibaldi . . . 265
Alliani Luigi, caffettiere, 19 v. Botero . . . 277
Alliaud G. B., cave talco (Pinerolo). . . . 602
Allietto Pietro, neg. legna, 9 v. Grastalla . 229
Allievi Antonio, senatore (Roma) 65
Allievo Biagio, avv., 4 v. Consolata 515
Allievo Gius., prof., 43 p. Statuto . . 547-48-50
Allinel Domenico, vinaio, 3 v. Alberto Nota. 279
Allione Cesare, impieg., 44 v. S. Quintino . 362
Allione Gio., sarto, 42 v. Monte di Pietà . . 189
Allis Luigi (eredi) 6 v. Rosine 55
Allisiardi Silvio, farmac., gall. Umberto I. . 535
Alloati F., liquor., 45 v. Quattro Marzo . . 275
Alloati Enr., avv. p. 45 v. Bellezia 34-501 6[illegible]
Alloati G. B., perito, 45 v. Quattro Marzo . 525-27
Alloati Vinc., impieg., 22 v. Pietro Micca . . 376
Alloatti coniugi 45 c. Peschiera. . . . 47

Alloatti sorelle, merciaie, 44 v. Lagrange *pag.* 499
Alloatti Alessandro, insegn., 45 c. Peschiera . 573
Alloatti Bartol., cancell., 4 p. Eman. Filib. . 469
Alloatti Benvenuto, mode e novità, 4 v. Porta Palatina 485
Alloatti Candida, maestra, 45 c. Peschiera. 572-74
Alloatti F. e Patrizio, 33 v. Carlo Alberto. 243-18
Alloatti Gio., sacerd., 4 c. Valdocco. 459
Alloatti Gius., Comizio agr. (Villastellone) . . 499
Alloatti Maria, macell., 8 p. Eman. Filiberto. 299
Alloatti Michele, macell., 44 v. Magenta . . 299
Alloatti Pietro fu Ant. 7 p. G. Madre di Dio 34
Alloatti e Colonna, mercerie, 72 v. Venti Settembre 184-85-87-98, 205
Allocco Gio., mercante-sarto, 4 v. Roma. . . 490
Alloggi Ern., rappr., 46 v. Maria Vitt. . 483, 221-22
Alloi Giuseppina, pizzicagn., 3 via Baretti . . 287
Alloia A., insegnante, 4 v. Bellezia 493
Allora Angelo, mag. alim., 69 v. Nizza . . . 285
Allora Gio., inserv., 46 v. Po. 551
Allora Luigi, neg., 7 p. Eman. Filiberto . . 279
Allora Zaverio, alunno Corte App., 42 v. Donati. 464
Allubo A., vinaio, 25 v. Cernaia 279
Almas Felice negoz., 5 v. Acc. Albert. VII. 3, 39, 218-49-25 41-48-49-52 398, 404 27
Almasso frat., liquor., angolo v. Garibaldi e v. Siccardi 275
Almerso Enr.ª, tabacc., 58 c. Vitt. Em. II . . 363
Almerso Ernesta, maestra, 44 v. Po. . . . 574
Almerso Francesca, insegn., 4 v. Siccardi . . 492
Almerso Palmira, 4 c. Siccardi 492, 585
Almeri Camillo, ricevit. dazio, barr. di Nizza . 349
Al Mercatello, 45 v. Casale. 222
Almondo Giacomo, farmacista (Santena) . . . 598
Almondi Francesca 46 v. Canova 44
Alotti Clementina, maestra, 442 c. Regina Margherita 574
Alpazzo F., tesor., 22 v. dei Fiori . . 422 23-36
Alpazzo G. B. e C., fabbro-ferr., 4 v. Manzoni . 263
Alpe, giornalista, 48 v. Baretti 572
Alpazzo Gius., impieg. Opera S. Paolo . . . 383
Alpens Alb., sist. schedale, 4 v. Passalacqua . . 216
Alpens fratelli, olii e salumi, 44 v. Garibaldi . 292
Alpina sorelle, negoz. ferramenta (Chieri) . . 598
Alpina Felice, stores, 40 p. Gran Madre di Dio. 240
Alpina, Costantino e Fontana, maglierie, angolo v. Genova e Pietro Micca 193
Alpina Virginio, legat., 69 v. Venti Settembre . 217
Alpini Angelo, sarto, 25 v. al Ponte Mosca . . 189
Alpini Ferd., drogh., 70 v. Saluzzo 237
Alpozzi Delfrate L., med., 12 v. Galliari. 393, 529-79
Alpozzi Delfadel Vittorio, impiegato, 8 via Porta Palatina 485-72 93, 573
Alzona coniugi 32 v. S. Secondo . . . 61
Amadeo Gerolamo, marmista, 22 v. Lagrange . 230
Amadio L., maestro, 36 c. Re Umberto . . . 493
Amadeo Gius.ª, tabaccaio, 43 p. Vitt. Em. I . 363
Amapane Lorenzo, laterizi, 38 v. Accademia Albertina. 234-32
Amar Moise, avv., 54 v. Venti Settembre 444-62 510-15
Amar Tobia, tenente cont., 8 v. Ospedale . . 374
Amateis, orefice, 18-20 via S. Teresa . . . 202
Amati Natalina, drogh., 45 v. Napione . . . 237
Amati parrucch., 444 c. Reg. Margherita . . . 265
Amati Carlo, trafori artistici, 9 v. Garibaldi . 220
Amati Felice, impieg., 23 v. Silvio Pellico . . 478
Amati Emilio, imp. Questura. 359
Amati Napol., impieg., 43 v. Silvio Pellico *pag.* 478
Amati-Sanchez Franc., 27 *bis* c. Vinzaglio . . 444
Amatis Spirito 125 v. Madama Cristina 34
Ambel Gius., impieg., 7 v. Princ. Tommaso. . 266
Amberti Gio., impiegato catasto (Orbassano) . . 340
Ambroggio Alessandro, consigliere provinciale, 3 v. S. Agostino . . 334-35-38-84, 510 55
Ambrogio Giuseppa 44 v. Rossini . . . 30
Ambrosetti coniugi 93 c. Vitt. Em. II . 43
Ambrosetti Emilio, avv., 20 v. Mazzini . 338, 402
Ambrosetti Gius., fotogr., 37 v. Assietta . . . 215
Ambrosetti Mario, ing., 38 c. Vitt. Emanuele II. 520
Ambrosetti Ugo, dott., 20 v. Mazzini 393, 400-04, 529
Ambrosetti Vinc. 93 c. Vitt. Em. II . 43, 24, 49, 57, 63, 72
Ambrosini Agostino, bidello, 35 c. Oporto. . . 560
Ambrosino Anna e Marucchi Giuseppina, 65 v. S. Donato 58
Ambrosino Amalia, pastaia, 5 v. Montebello . 294
Ambrosino G., drogh., 45 v. Mazzini 237
Ambrosino Madd., tabacc., 47 v. Vanchiglia . 363
Ambrosio Gabriele, scult., 4 v. Pescatori. . . 528
Ambrosione Gugl., avv., 43 strad. di Francia . 540
Amè Maria, trapunt., 4 v. Bonsignore . . . 249
Amede Achille, proc., 5 p. Consolata . . . 510-46
Amedeo di Lamporo Ester, 477 Val Salice . . . 423
Amelio Cesare, impieg., 27 via Roma 471
Amellone Emilia, modista, 44 v. Quattro Marzo. 488
Amellone Stef., sarto, 44 v. Quattro Marzo . . 489
Amerano coniugi 59 c. Vitt. Em. II. . 29, 64
Amerano Caterina, merciaia, 59 c. Vitt. Em. II . 499
Amerio, conduc., albergo Tre Galline. 348
Amerio Carlo, impieg., 10 v. S. Secondo 348, 449
Amerio Carlo, impieg. daz ario 350
Amerio Eugenio, trait., 44 v. Urbano Rattazzi. 269
Amerio Gio., prof., 4 v. Andrea Provana . . . 564
Amerio Gius., pastaio, rimp. 8 v. Pal. di Città . 294
Amerio Luigi, med.-chir., 7 v. S. Secondo 409-50, 529
Amerio Mich., tabacc., 302 barr. Casale. 364, 437
Amerio Olimpia, maestra, 30 c. Oporto . . . 574
Amery C., 4 v. Saglione 540
Amey Paolo Ces. impieg., 5 c. Vinzaglio 51, 434
Amigoni Ang. (eredi) 42 v. Pisa. 48
Amiotti Luigia, 4 v. Vanchiglia. 574
Amista G., corrisp., 4 v. Ettore Sonnaz . . 542
Ammendola Dom., calz., 4 v. Andrea Doria . . 245
Ammendola Salvatore, cal.. v. Roma, acc. alla Chiesa di S. Carlo e 4 v. Carrozzai . . 245
Amministr. Fondo Culto 5, 36, 40, 43, 57, 63, 244
Amministraz. Giornale « *Il Progresso* » uff. elettroteen. 27 v. Berthollet 254
Amor G., tornitore, 2 v. Cittadella 221
Amore Giacomo, cond., alb. Croce Rossa . 316-49
Amore Gio., merc. (Pinerolo) 600
Amoretti Paolo, ing., 48 v. Giannone . . 484, 520
Amosi Enningio, avv. 24 v. Mad. Crist. 58, 540
Amosso Bernardo, prof., 5 v. Ottavio Revel . . 360
Amosso Marta, maestra, 9 p. S. Carlo 574
Amour Pietro, imp. lotto (Volpiano) 367
Amour Vinc., impieg., 12 p. Castello. 344
Amparore coniugi 41 c. Vercelli . . . 70
Amparore Ant., pizzic., 46 v. Venti Settem. . . 287
Amparore Franc., pizzicagn., 2 v. Bellezia . . 287
Amperino G., drogh., 50 v. Cottolengo . . . 237
Amperore coniugi 41 c. Vercelli 48
Amprimo Franc., pizzicagnolo (Bussoleno) . . 602
Amprimo Lorenzo, Soc. impieg. e commessi . 435
Amprimo Oreste, avv., studio Costa-Bioletti. 510-46

Amprimo Pilade, farmacista (Borgone) *pag.* 597
Amprimo frat. e Gagliardone R., 29 v. Barolo 244-45-47-48, 539-40
Amprimo-Viselli Clotilde, farmacista (Montanaro). 597
Amprimo Gio., drogh., 43 v. Cottolengo . . . 237
Amprimo Pietro, caffè, 8 v. Vanchiglia . . . 274
Amur, parrucch., 3 v. Torquato Tasso . . . 265
Ancona Costante, 96 c. Vitt. Em. II 444
Ancora (L'), Soc. Assicuraz., Gall. Nazionale 502
Anderis Candida, levatr., 22 v. Pietro Micca . 536
Andernelli-Bollo Giuseppina, negoziante vino (Settimo Vittone) 604
Andorno Felice, impiegato, 7 *bis* v. S. Secondo . 474
Andorno Gaet., negoz., 3 v. Moncalieri . . . 229
Andorno G. B., mag. alim., 4 v. Assietta. . . 285
Andorno Gio. Batt., direttore Coll. S. Giuseppe. 584
Andre Enrico, negoz., 43 v. Lagrange. . . . 495
Andreini fratelli, lattoni., 15 v. Parini . . . 257
Andreis frat. e sor., 29 v. S. Agostino . . . 62
Andreis Achille, imp. bibliot., 13 v. S. Massimo. 456
Andreis Gio. Aut., notaio Scholzer 520
Andreis Gius., Cons. Corte App., 51 v. Principe Amedeo 464
Andreis Ida in Moreno, 46 v. Napione . 41, 62
Andreis Margh. ved. Castagno, macellaia, ang. v. Ortanese e c. Reg. Margherita. 299
Andreis Palmira, 72 c. Vitt. Em. II. 423
Andreis barone Vittorio, 27 c. Vitt. Em. II . . 448
Andreis Vittorio, avv., 6 c. Cairoli . 44, 333
Andreis Vitt. Pio, avv., 47 c. Vinzaglio, 42, 68, 384
Andreis e Comp., banchieri, 41 v. Ospedale . . 484
Andreo Carlotta, pittrice, 3 v. Milano 525
Andreo Franch., v.-canc., 14 v. Quattro Marzo 468
Andreone frat., falegn., 42 via S. Quintino 60, 71, 227
Andreone Aless., ispett., 42 v. S. Quintino. . . 491
Andreone Ang., falegn., 49 v. S. Anselmo. . 227
Andreozzi Luigi, prof., 40 v. Bellezia 581
Andrietti Ferd., drogh., 9 v. Goito 237
Andriselli Gio., 6 v. Circonvallazione . . . 74
Andriselli Gius., fattor., 46 strada di Lanzo . . 237
Andrito Carlo, pizzicagnolo (Castagnole . . . 602
Anfossi Angelo, impieg., 7 v. Saluzzo . . . 472
Anfossi Felice, impiegato, 5 v. Saluzzo 333
Anfossi Gio. Batt., sac. prof., 50 c. Vitt. Em. II 538-59
Anfossi Giuseppa, maestra, 7 v. Saluzzo. . . 374
Anfossi e Fagottin, chincagl., 2 p. Carlo Em. II . 200
Anfossi-Crudo Augusto, insegn., 38 v. S. Massimo 374
Anfosso Luigi, cappe., 2 v. Corte d'Appello . . 206
Anfosso Pietro, trattore, 63 v. Nizza. 272
Angaramo L., droghiere, 36 v. S. Massimo . . 237
Angela G. B., usciere, 3 v. Maria Vittoria. . . 485
Angelelli Vinc. f. ech. lotto, 5 v. Beaumont . . 367
Angeleri Gio., Cucolo *Arte e Lavoro* 450
Angelino C., ricev. registro, 5 v. Carlo Botta . . 362
Angelino Francesco, macellaio, 4 v. Pescatori. 299
Angelino Lorenzo, 33 v. S. Franc. da Paola . 490
Angiono Em., avv., 9 v. Scuole 516
Angiolini Luigi, musico, 40 v. S. Domenico . . 589
Anglesio Alberto, 42 p. dello Statuto 40, 38
Anglesio Franc., negoz., 10 v. Fabro 229
Anglesio Gius., avv., 4 v. S. Chiara . . . 64
Anglesio Mart., med.-chir., 5 v. Rosine. 407-529-32
Anglesio Vinc., farm., v. Milano, p. Basilica . . 535
Angley Vittorio, notaio (Pinerolo) 520
Anglois Carlo, impieg. Cred. Mobil. 390
Anglois D. Celestino, sac., nell'Ergastolo . . . 476
Angulli Gio. Ali, prof. arabo, 35 v. Saluzzo. . . 496
Anguilla Giac., magaz. alim., 42 v. S. Francesco da Paola 1
Angussola Gius., scultore in legno, v. Madama Vitt. rimp. al 26 . . . . . 2[illegible]-24
Anrò Agost., insegn., 27 v. Accad. Albert. 414, 472
Anrò G. B., maestro, 59 v. Massena . . . . .
Ansaldi fratelli, orefici, 5 v. Bertola . . . . . 2[illegible]
Ansaldi Ant., 2 c. Napoli 41, 49
Ansaldi Bartol., 21 p. Eman. Filiberto. . . 33
Ansaldi Domenico, 418 Regione Santa Margherita 47
Ansaldi Giorgio, istitut., 13 v. Mazzini. . . . 2[illegible]
Ansaldi Mich., mecc., 38-40 v. Ponte Mosca 59, 264 6[illegible] 6
Ansaldi Pietro e figlio, orolog., 37 v. Po . . 204
Anselmetti Clara vedova Buscalioni, 6 v. S. Massimo. 59, 66
Anselmetti Defendente, imp. imposte dirette . 363
Anselmi Carlo, impieg., 21 c. Cairoli . . . 456
Anselmi Cip., Cont. milit., 34 v. S. Domenico. . 38
Anselmi Luigi, procurat., 39 v. Garibaldi. . . 50
Anselmi Luigia, modista, 40 v. Rosine. . . . 48
Anselmi Umberto, avv., 2 v. S. Teresa . 481, 50
Anselmo Andrea, imp. Legione RR. Carabin. . 7
Anselmo C. e C., fabbr. liquori, 3 v. Urb. Rattazzi 27
Anselmo F., fabbr. mobili, 5 c. S. Martino. . 224
Anselmo Rosa ved. Quagliotti e figli 67 via Cottolengo 21
Anselmo Sebast., panieraio (Giaveno) 664
Antola Domen., orolog., 9 v. Corte d'Appello 202-04
Antolotti Domenica, 2 v. Roma 35
Antonelli Costanzo, 41 v. Vanchiglia. 6, 60 69, 343-58-81, 403 15-28, 520-53[illegible]
Antonelli Aug., 41 v. delle Scuole 64, 471
Antonelli Pietro, sotto-segr. Esteri 527
Antonibon Gerol., impieg., 36 v. S. Massimo. . 360
Antonielli conte Carlo, deleg. benefic., 45 via Cernaia 416
Antonielli Enr. ed Adele, 7 v. S. Tomaso . . 63
Antonielli Piet. cappellano, 1 p. S. Giovanni 323, 460
Antonielli Vinc., insegn., 43 c. Oporto. . . .
Antonielli di Costigliole Alessandro, impieg., 29 via Lagrange 329-84, 425
Antonielli d'Oulx di Costigliole Carlo, 45 via Cernaia 38, 395
Antonietta Luigi, insegn., 26 v. Baretti . . . 402
Antonietti Adelino, rag. (Castellamonte) . 524-25
Antonietti Gius., fabb. stoviglie (Castellamonte). 603
Antonietti Nicolao, cartol., 30-32 v. Mazzini. 248
Antonietti Pietro, cambista, 4 via S. Teresa . . 482
Antonini Carlo, lattoniere, 24 v. Mazzini. 210-57
Antonini Gerol., 42 v. Duchessa Iolanda . . 24
Antonini Gio., neg. legna, 45 v. Bertola. . . . 229
Antonini M., vinaio, 29 c. Princ. Oddone. . . 279
Antonini e Basso, fabbr. vini e liquori, 3 via Accad. Albertina 278, 305, 594-99
Antonino eredità di Carlo, 34 c. Re Umberto. 55
Antonino Carlo, cappellaio, 46 v. S. Secondo . 206
Antonino Emma in Massone, 4 v. S. Agostino. 62
Antonino Rosalia in Brun, 18 v. Giulio. . . 50
Antonioletti Madd. ved. Fornari e figli 18 v. S. Giulia 62
Antoniotti fratelli, legat., 3 v. Arcivescovado . 247
Antoniotti Franc., med. chir., 2 p. Madonna degli Angeli 394-99, 529

Antonotti Franc.a, merc., 11 v. Barbaroux *pag.* 499
Anzino Pietro, imb., negozio vic. Tre Quartini, abit. 5 v. Palma 46.55.67, 209, 436
[illegible] D. Valerio, sac., 405 c. Reg. Margh. . 323, 460
[illegible]no conduc., albergo Castelvecchio . 320
Appendino Bern., farm. (Moncalieri) 597
Appendino Dom., carbonaggi, 42 v. S. Teresa . . 246
Appendino Simone, vermicellaio (Carmagnola). 604
Appendino Teresa, vinaia, 44 strada al R. Parco . 279
Appia Enrico, pastore evangelico, 15 v. Pio Quinto 430-62
Appiani Andrea, imp. post., 23 v. Juvara. . . 474
Appiani Gio., prof., 40 v. Zecca . . 492-95, 524-87
Appiani Gius. fu Gio., banch., 40 v. Zecca . 484. 589
Appiani Pietro, avv., 40 v. della Zecca . . . 589
Appiotti fr. e sorella, 47 v. Princ. Amedeo. 50
Appiotti Ang., dir. scuola, 5 v. Rosine 417, 574-73
Appiotti Angelo, insegn., 5 via Rosine . . . 573
Appiotti Cam., impieg., 47 v. Princ. Amedeo . 387
Appiotti Luisa, maestra, 28 v. Mercanti . . . 574
Appiotti Maria, maestra, 5 v. Rosine . . . 574-84
Appiotti Marta, direttr. Istituto Sociale femm. . 585
Appiotti-Masserano C., maestra, 5 v. Rosine. 574
Appiotti Teresa, negoz. legna, 16 v. Bellezia . . 229
Appiotti coniugi, negoz. legna, 22 v. Pio Quinto . 229
Aprile Felice, fornaio, 30 v. Maria Vittoria . 296
Aprile Gius., 43 v. S. Teresa. 5, 63
Aprile Pietro, tornitore, 20 v. Pio Quinto . . 224
Aprile Vincenzo, impieg., 23 v. Cibrario . . 364
Aprosio Franc., ten. colon., 3 v. della Zecca . . 557
Aprosio Vinc., impieg., 11 v. Vanchiglia . . . 345
Aquisti Franc., delegato beneficenza 420
Arabert na, ispett., 47 v. Cernaia. 396
Arabertaldo Franca, maestra, 46 v. Cibrario . 574
Aragno Giacomo, fabbro, 60 v. Cottolengo . . 263
Aragno Luigi, droghiere, angolo vie Carlo Alberto e Mazzini. 237-39
Arbarello frat., 33 v. della Zecca 73
Arbarello Carlo, capit., 44 v. Rossini 371
Arbarello Pietro, 33 v. della Zecca 499
Arbarello Luigi, pitt., 14 v. Ospedale 525
Arbarello-Giamello R., maestra, 63 v. Mad. Cristina 574
Arbezzano Annib. e figli farm. (Mathi) . . . 597
Arbezzano Dom., birr., 57 c. Princ. Oddone 276-79
Arbino Lor., meccan., 32 v. Ospedale 554
Arbino Pietro, cappellaio, 3 v. Milano . . . 206
Arbino Vitt. e figlio, segheria 227
Arborio di Gattinara Alf., senat. . 330-31-86 500
Arborio di Gattinara Dionigi, 26 v. Legnano. 302-03
Arborio di Gattinara Lidia in Marenco di Moriondo, 5 v. Saluzzo 56
Arborio di Gattinara Maria, dama d'onore. . 325
Arborio di Gattinara Mercurino (Rivara) . . 370
Arborio Mella Alessandro, 2 v. Fabro 394
Arboscello Cesare, vice cancell., 1 p. Em. Filiberto 467
Arcamone Alb., cassiere Banco Napoli 388
Arcando Arturo, ing., 38 v. Barbaroux . . . 520
Arcara, farmacista, 24 p. Eman. Filiberto 415, 535
Archeri Franc., negoz., 15 c. Re Umberto 222, 305
Archini Aug., impieg., 7 v. Alfieri 360
Archini Nestore, allievo sanitario 399
Arcivescovado, 42 v. Arcivescovado . . 5
Arcozzi-Masino Luigi, consigliere comunale, 49 v. Bogino . 343, 448 80-98, 502-06-55-78
Arditi Angelo, rappresent., 33 v. Mazzini . . . 305
Arditi Gloria, telegrafista, 40 v. S. Secondo . 475
Arditi Luigi, inserv. clinica medica. 552
Arditi Luigi, impieg., 24 v. S. Tommaso *pag.* 473, 540
Ardizzone Carlo, oref., v. Roma vicino piazza Castello 203
Ardizzone Gioach., impieg., 4 p. Em. Filiberto. 333
Ardosavi Enr., palazzo Reale 324
Ardrizzo Spirito, imp. uff. tecn. di Finanza. . 364
Arduin Casimiro, rag., 9 v. Carlo Alberto . 345, 455
Arduin Fanny, ispettr. Osped. Maria Vitt. . . 396
Arduin Federico, 54 v. Maria Vittoria. . . . 396
Arduin L., rapp., 4 v. Maria Vittoria 240
Arduino A., paste e farine, 4 piazza S. Carlo. . 294
Arduino Amedeo, birraria, 2 v. Accad. Scienze 276
Arduino Carolina in Alasnatti, 33 via Moncalieri 39, 72
Arduino Casimiro, segret. Intend. di Finanza . 359
Arduino Franc., meccanico, 14 v. Bolero. . . 264
Arduino Gius., 7 v. Cirie 20
Arduino P. E. frat., pizzicagn., ang. v. Orto Botanico e Ormea 285-87
Arduino Vinc., 49 v. Moncalieri 232, 388
Arduino e Collo, rappr. tessuti, 44 v. S. Francesco da Paola 305
Arduino e Allemandi, indoratori e verniciatori, 24 via dei Mille 207
Arella Gius., impieg., 23 v. S. Donato. 481
Arena Alessandro, agente, 41 v. Roma 309
Arena Carlo, insegn., 6 c. Valentino 573
Arena Franc., panatt. (Pinerolo) 604
Arena Gaet., medico-chir., 43 v. Roma . . . 323, 534
Arese Maria, mercaia, 35 via Barbaroux . . . 499
Arfero Teresa, pizzic., 2 v. Arcivescovado 287
Argan Laura, economa, Ginnasio Genero . . 586
Argan Vittoria, ved. Cuccotti, 86 v. S. Chiara. 61
Argano Ant. e Gio. frat., 968 Pozzo Strada . . 235
Argentero Silvestro e Fassino Barbara coniugi, 20 v. Biella 44
Argenti Ant., marmista, 23 via Rossini 230
Argenti Emiliano, marmista, 34 via Zecca. . . 230
Argenti Ester, maestra, 34 v. della Zecca . . 574
Argenti Silvio, insegn., 34 v. della Zecca . . 583
Argenti Stef., marmista, 22 v. Montebello . . 230
Arghinenti Mauro, avv.-proc., 7 v. Corte d'Appello 20, 26, 540-46
Ariagno Gio., bagni, 27 via Genova 268
Ariani Giuseppina, maestra scuole Valdesi. . 430
Ariani Luigia, maestra scuole Valdesi . . . 430
Ariano Basilio e C., panif., 6 v. Andrea Doria. . 296
Ariano Domen., neg. cereali (Chieri) 595
Ariano Stefano, carboni, 5 c. Valentino . . . 230
Arico Rosa ved. Bianchi, 49 v. S. Dalmazzo 57
Arie Stefano, impieg., 7 v. Venti Sett. . . . 474
Arietti, drogh., 16 p. Vitt. Eman. I. 237
Arietti C., lamp., 20 v. Lagrange 253-63
Arietti Carlo, merciaio, 13 p. Vitt. Em. I . . . 199
Arietti Gio., fornaio, 3 v. Casale 296
Arietti Girol., pizzic. (Brusasco) 604
Arietti Gius., insegn., 34 v. della Zecca . . 573
Arietti Teresa, tabacc., 5 p. Palazzo di Città . . 363
Ariodante Franc., neg., 18 strada al Regio Parco 46, 226-29-32
Arioli fratelli, elettricisti, 78 c. Vitt. Em. II . . 251
Arioli Rosa, levatrice, 141 c. Reg. Margherita . 536
Arionda, conduc., 47 v. S. Teresa 347
Ariotti Ang., medico, 6 v. S. Tommaso. 394-95, 437, 529
Ariotti Ermenegildo, farm., ang. v. Barbaroux e Venti Settembre 535
Arisio Emilio, drogh., 6 v. S. Donato 237

Arisio Luigi, droghiere, 30 v. Cernaia . . *pag.* 237
Arista Gius., capit. uff. istruttore, 22 c. Massimo d Azeglio 468
Arizio Ang., dent., 5 v. Porta Palatina . . 405-534
Arizio Luigi, chir.-dentista, 3 v. Garibaldi . . 534
Arleri Giac. ved. Stella 12 c. Valentino 35, 68
Arlorio e C., liquor., 34 v. Roma 275
Arlotta Mariano, cons. ferrovie Med. (Napoli) . 476
Arma Federico, verniciatore, 10 v. Ormea . 207
Arma Maria, tintoria, 10 v. S. Tommaso. . . 496
Arman Ettore, prof., 35 v. Princ. Tommaso. . 556
Armand Andrea, vinaio (Bardonecchia) . . . 604
Armand Ernesto, impieg., 17 v. dei Fiori . . 472
Armand Luigi, dott., istit. Ostetr. 552
Armanda Andrea, vinaio, 17 v. Masena . . . 279
Armanda Gius., liquorista, 28 v. Carlo Alberto . 275
Armanda Lod. ved. Gorgerino 7 v. Ciriè . 20
Armandi Cater., dirett. Asilo Umberto I, via R. Parco. 426
Armandi F., parrucch., 2 v. Gio. Berchet. . . 265
Armandi Gio. Innocenzo, avv., 4 via S. Massimo. 448-98, 500-02-42
Armandi Leon., avv.-proc., 34 v. S. Massimo . 516
Armandi Luigi, cons. Congreg. di carità. . 420-26
Armandis frat., conciatori (Abbadia Alpina) . 595
Armandis Giacinto, ispettore demaniale . . . 362
Armando A., modista, 16 v. Monte di Pietà . . 488
Armando Franc., drogh., 24 v. Gioberti. . . . 237
Armando Maria, modista, 16 p. Vitt. Em. I . . 488
Armando Pietro, calzol., 2 v. Porta Palatina . . 245
Armando Vinc., archivista R. Dep. Storia Patria . 487
Armanelli Giac., prof., 9 v. S. Dalmazzo . . 561
Armato Berenice, assist. Osp Carità 403
Armento (L') Società assic. e mutuo socc., 9 v. S. Secondo 392
Armigliato Giorgio, istitutore Collegio Naz . 564
Armissoglio Camillo rag., 11 v. Scuole. 38, 324-25
Armissoglio Filiberto, dottore Istit. Ostetr. . 552
Armissoglio Fr., avv., 11 v. Scuole 501-10
Armissoglio Luigi, prof. ing., 1 v. Barbaroux. 563
Armò Edoardo, avvocato, 59 v. Garibaldi. . . 516
Armò Ernesto, ing., 27 v. Po. 520
Arnaldi Carlo, geometra e rappr., 71 v. Venti Settembre 303, 323
Arnaldi Franc., 43 v. Roma 407
Arnaldi Gio. Batt., proc., 9 v. delle Scuole. . 516
Arnaldi Luigia in Ceva di Nuceto 30 via Bonzanigo 42, 56
Arnaldi Vinc., 18 v. Alfieri 392
Arnaldi Virg. in Miretti 14 v. Rossini . 56
Arnaldi di Balme Luigi, consigl. provinciale . 336
Arnaud Eug., calzol., 9 v. S. Teresa 245
Arnaud Eugenia in Montegrandi (Cuneo) 60, 71
Arnaud Luigi, dott., 27 v. Cernaia. 529
Arnaud Vitt., prof., 20 v. Princ. Tommaso 560-63-68
Arnaud-Avena frat. fu Gio. 20 v. Ospedale 44
Arnaud di San Salvatore Alberto 14 via S. Quintino. 49
Arnaud, Canova e Caraccio, banch., 4 v. Bogino. 184
Arnaudi Gioach., avv., 3 v. Assarotti . . . 540
Arnaudi Vincenza, tabaccaia, 34 v. Moncalieri 364
Arnaudo eredi, falegnami, 39 v. Roma. . 227, 309
Arnaudo Gio. Batt., prof., pubblicista, 23 via Montevecchio
Arnaudon G. G., conciatore, 13 v. Bogino. . . 243
Arneri Vitt., pittore, 95 v. Madama Cristina . 525
Arneudo Carlo, pizzic., 8 v. Porta Palatina. . . 287
Arneudo Chiaffredo, pizzic., 10 v. Ponte Mosca. 287
Arneudo Eug., neg. mobili, 4 v. Consolata *pag.* 222
Arneudo Giac. libr., 5 v. Torquato Tasso, abitaz. 20 v. Milano . . . 44, 242 [illegible]
Arneudo Gius. Isid., insegnante, 6 v. Amedeo Avogadro 448-49
Arneudo Magno, imballatore, 43 v. Stampatori . 260
Arneudo Marc., impieg., 6 v. Amedeo Avogadro 446 422-30-31-32-39-44 [illegible]
Arnò Carlo, avv., 24 v. S. Anselmo . . . 514-16
Arnò Giacomo, capo tecnico Arsenale 371
Arnò Riccardo, ing., 24 v. S. Anselmo . . . [illegible]
Arnò Valent. prof., 24 v. S. Anselmo 25, 63 65, 519
Arnò-Sineo Maria Paola, isp., 22 v. S. Anselmo. 507
Arnolfo Margherita, sarta, 35 v. Zecca . . . [illegible]
Arnone Maria, sarta, 9 v. Bava 48
Arnosio Gio., avv. 10 v. Zecca 9
Arnosio Maria fu Eman. 16 p. Castello . . . 47
Arona Alfonso, mecc., 3 v. S. Chiara . . . [illegible]
Arona Giacomo, calzol., 3 v. S. Chiara . . . 245
Arozza Ettore, avv., 6 via S. Tommaso . . . 546
Arpino coniugi, marell., 17 v. Porta Palatina 260
Arpino Adolfo 4 v. Silvio Pellico 65
Arpino ed Oytana, fanerie e tel., 44 v. Quattro Marzo 492
Arri Clotilde, maestra, 20 v. S. Domenico . . 574
Arri Maddalena, pizzic., 41 v. Bertola. . . . 287
Arri P. Secondo, pellami, 35 v. Accad. Albert. 245
Arrighi Rodolfo, impieg., 40 c. Re Umberto . 477
Arrigo Filippo, 2 piazza Carlo Felice 447
Arrigo G., maestro mus., 8 v. Venti Settembre. 581-85
Arrigone Carlo, ing., 53 v. S. Massimo . . . 478
Arrigoni Achille, scrivano, 46 v. S. Francesco da Paola 556
Arrobio Edoardo, parrucch., 34 v. Vanchiglia 265
Arrobio L., levatr., 34 v. Vanchiglia 56
Arroni A., rappr., Gall. Nazionale . . . 287, 505
Arscone Andrea, orologiaio, 25 v. Nizza. . 203-04
Artale Matteo, tipografo, 17 v. Maria Vittoria . 244
Artale Pietro, avv., sost. del proc. Oggero . . 510
Artaz Felice, macell. (Saint Vincent) 600
Artero Anna, tintoria, 20 v. S. Ottavio . . . 496
Artero Gio., falegn., 41 v. S. Franc. da Paola . 227
Artero Giorgio, spurgo pozzi, str. Orbassano . 265
Artero Gius. 78 v. Nizza 72
Artino Pietro, macell. (Chivasso) 599
Artistico-Letteraria, tipogr., 5 v. Parini. . . 244
Artois, droghiere, 6 v. Bava 257
Artois Felice, caffett., 132 c. Reg. Margherita. 273
Artom Ach., imp. post., 20 v. Cernaia . . . 475
Artom Emanuele, impieg., 41 v. Saluzzo . . 472
Artuffo Gio. Batt., sac., 26 v. S. Domenico 87, 460
Artuffo Secondo avv. 9 p. Statuto 66
Artusio Bartolomeo, avv., 20 v. Juvara . . . 510
Artusio Gio. 5 v. Massena 73
Arullani C., med. chir., 28 v. S. Agostino 331, 529
Arullani Vitt. Amedeo, prof., 28 v. S. Agostino . 387
Arzani Pietro, controll. coop. ferr. 434
Ascheri Benedetta, sarta, 38 v. Arsenale . . . 486
Aschieri Antonio, 18 v. Barbaroux 467
Aschieri Franc., fornaio, 44 v. Princ. Amedeo . 296
Asilo infant. di Biella 23 v. Barolo. . . . 8
Asilo infant. di Poirino 11 v. Basilica . 8, 30
Asilo inf. Maria Teresa 4 v. Alessandria 5, 15
Asilo inf. Reynero 47 c. Regina Margher. . 55
Asilo inf. succurs. Princ. Napoli 3, 15
Asinari frat. 18 p. Castello 44
Asinari Irene in Morozzo 22 e 22 *bis* corso Vittorio Eman. II 72

Asinari Vittoria, fioraia, 66 c. Vitt. Em. II *pag.* 241
Asinari-Bonis Annetta, maestra, 49 v. Bogino. . 574
Asinari di Bernezzo sorelle 2 p. Madonna degli Angeli 68
Asinari di S. Marzano teol. Luigi e condomini 9 v. Arcivescovado 5
Asinari Verasis di Costigliole coniugi 31 v. Assietta 23
Asinari Verasis di Costigliole Clem. 31 via Assietta 6, 58
Asinelli Arrigo (Venaria) 48, 51
Assandria coniugi 48 p. Eman. Filib. . 72
Assereto Gius., dott., 18 p. Eman. Filiberto. 445
Assereto Maggiorino, prof. Osp. Moncenisio. 504
Assereto Camillo, negoz., 32 v. Moncalieri. 254-61, 447
Assereto Chiaffredo, caffett., 38 c. Vitt. Em. II . 273
Assereto Luigi geom., 34 v. Accad. Albertina . 523-24
Assereto frat., fabbr. tessuti, 19 c. Vinzaglio . . 493
Assereto coniugi 32 v. Napione 41
Associazione *Gen. Fenestra* 2 v. Barbaroux . 302
Associazione *Dame di Carità* della Parr. S. Carlo 70
Associazione *Gen. Operai*, 14 v. Mercanti . . 65
Associazione *Meccanica*, 15 v. della Zecca . . 302
Associazione *Serica*, 24 v. S. Franc. da Paola. . 302
Associazione Matelli, maglierie e mercerie, acc.
Associazione Chiesa del Corpus Domini 494
Astegiano Andrea avv., 43 v. Scuole . 70, 510
Astegiano madre e figli 8 v. Bellezia . 9
Astegiano Lor., alberg., 7 v. Venti Settembre . 268
Astengo Luigi, pizzic., 21 v. Mad. Cristina . 287
Astengo, Macchioli e C., laterizi e quadrelli per pavimenti, 18 v. S. Secondo . . . 234
Astengo Nicola, neg. porc., 48 v. S. Secondo. 214, 365
Astesana sorelle 20 e 22 v. Bertola . . 40
Astesano, macell. (Volvera) 600
Astesano frat. 7 v. S. Domenico . . . 57
Astolfi Guglielmina, maestra, 10 c. S. Martino . 574
Astolfi G. B., neg. stufe, 22 v. Carlo Alberto . 234
Astolfo Stefano, bidello Univ., 13 v. Po 549
Astori Luigi, avv., 57 c. Vitt. Eman. II . 408, 503
Astrua Vinc., orolog. caffett., 59 v. Garib. 204-73
Astuto Celeste, insegn. (Lucento) 572, 74
Astuti G. B., incisore, rimp. 22 p. Castello . . 220
Astuti Franc., impiegato, 49 v. Borgo Dora . 374
Ateneo (tipografia dell'), 2 v. Quartieri . . . 244
Atleta Michele 20 v. Ilarione Petiti . . 34
Auberi Alessio 62 v. Cottolengo 21
Audenino, prod. chim., 21 v. Monte di Pietà. 235-37
Audenino Enrichetta, maestra, 6 v. Monte Pieta. . 574
Audenino Luigi ed Eugenia 28 v. Giacinto Collegno 20
Audenino Stefano, patrono Scuola di Commercio . 582
Audenino e Pasquina, seterie, 43 v. Roma. . 484 85-92
Auderi Pietro avv. 30 v. S. Massimo . . . 59
Audeudaller Luigi legname da lavoro, 7 v. Assarotti 6, 226, 446
Audiberti, conduc., albergo Gran Mogol . . . 317
Audiberti Margherita, merc., 28 v. Gioberti . . 199
Audiberto Rosa, trattoria, 29 c. Peschiera . . . 270
Audisio coniugi, drapp., 3 v. Goffredo Mameli 494
Audisio Antonietta, sarta, 44 *bis* v. Principe Tommaso. 486
Audisio L., orolog., 18 v. Berthollet 204
Audisio L. S. di Stef., macell., 4 v. Cernaia . 299
Audisio Margh., maestra, 16 v. Cernaia. . . 574
Audisio Margherita Maria, maestra, 39 via Bertola. 574
Audi Gio., fornaio, 7 corso Brescia 296
Audiberti Aless., impieg. Intend. . . . *pag.* 360
Audiberti Gius., farmac. (Carignano) 597
Audiffredi Vinc. fu Gius. 24 v. Vagnone . 67, 493
Audiffredi V. e C., fabbr. vermouth e liquori, 41 c. Oporto 275-77
Audifredi Adriano (Collegno) 448-81
Audifredi Ferdin. 2 v. Lagrange . . . 7
Audifredi Gius., acque gassose, 47 v. Maria Vitt. . 277
Audino, conduc., 47 v. S. Teresa 319
Audino Aless., parrucch., 43 v. Berthollet . . 265
Audino Angelo, 34 v. S. Quintino 508
Audino Ces., appalt., 3 v. Bastion Verde . . 476
Audino Clot. in Borri 3 v. Bastion Verde 8, 9
Audino Emilio, imp. telegr., 8 v. Chivasso . . 475
Audino Franc., conducente, 47 v. S. Teresa . . 318
Audino Gius., ispett. P. S. 359
Audino Leandro, portinaio, 48 v. Po . . . 552
Audino Teresa in Canavesio 45 c. Brescia. 43
Audisio eredi 47 v. Orfane. 43
Audisio, sarto, 6 via Baretti 489
Audisio sorelle e nip. 44 v. S. Franc. Paola. 64
Audisio Angelo, usciere, v. Moncalieri . . . 364
Audisio Ant., pizzicagn., 25 v. Bertola . . . 287
Audisio Antonio, pizzic., 27 v. S. Anselmo . . 287
Audisio C., macellaio, v. S. Secondo angolo c. Duca di Genova. 229
Audisio Costanza ved., mag. alim., 107 v. Madama Cristina 285
Audisio Domen., pizzicagn., 3 v. Bertola . . 287
Audisio Emilia, modista, 29 v. S. Franc. Paola . . 188
Audisio Evaristo, telegraf., 44 v. Garibaldi . . . 475
Audisio Franc., negoziante, 10 v. Bava . . 229-87
Audisio Giac., negoz. carta, 36 v. S. Massimo . 247
Audisio Gio., orolog., 2 v. Manzoni 204
Audisio Gius., pennelli, 10 v. Gazometro 241
Audisio Gius., capitano distr. militare. . . . 369
Audisio Gius., mugnaio (Oulx) 604
Audisio Lorenzo, pizzicagn., 31 v. Nizza. . . 287
Audisio Luigi, tratt., 60 v. S. Donato. . . . 272
Audisio Luigia, pizzic., 43 v. S. Secondo . . 287
Audisio Maria, pizzic., 2 v. Franco Bonelli. . . 287
Audisio Michele, pizzic., 6 v. Corte d'Appello . 287
Audisio sacerd., 9 v. Arcivescovado 584
Audisio Pietro, parrucch., 22 v. Mazzini . 236-65
Audisio Pietro, pizzic., 28 c. Vitt. Em. II . . . 287
Audisio Teresa, tratt., 5 v. Moncalieri . . . 270
Audisio Teresa (eredi di) 13 v. Balbis . 7
Audoli Luigi, avv., 8 v. del Carmine . . . 540-46
Audoli Luigi, ing., 26 v. Alfieri 520
Augero Cam. e prole 6 v. Bava 8
Aumont ab. Enrico, prof. (Lucento) 570
Ausia Gio., vice assist. Osp. Carità 403
Autero Claudio, caffettiere (Vigone) 595
Autero Giorgio, caffettiere (Vigone) 595
Autino Angelo, tappezz., 20 v. Barbaroux . 209-22
Autino Carlo, imp. daz., 52 strada di Francia . 349
Autino Domen. falegn., 32 v. Moncalieri . 39 68, 227, 427
Autino Gio. capo-tecn., 52 str. di Francia 26, 369
Autino Paola, sarta, 6 via Sant' Agostino . . 486
Auxilia G. B., negoz., 44 v. Venti Settembre. . 253 358, 444-42-48-96, 582
Avagnina Gio., maestro, 44 v. dei Mille . . . 589
Avagnina G. B., inserviente Cassaz. . . . 364, 463
Avalle Diego, impieg., 25 v. della Zecca . . 393
Avalle Eugenio, albergatore (Pinerolo). . . . 593
Avalle Gerolamo, cammesso, 25 v. della Zecca . 488

Avalle Luigi, impieg., 24 v. Bidone . . *pag.* 387
Avalle Luigi, maestro mus., 43 p. Vitt. Em. I. 578,90
Avandero, frat., spedizion., 14 16 v. Arsenale 309-14-15-16-17 18-19-20
Avandino Alessandro, prof., 73 c. Vitt. Em. II . 561
Avanza Luigi, calzolaio, 110 c. Vitt. Em. II. 245
Avaro Ettore, conciatore (Abbadia Alpina). . 595
Avaro Vincenzo, sellaio (Pinerolo) 603
Avataneo Bart., sacerd., 40 v. S. Chiara 395
Avataneo Franc., tipogr., 3 v. Ospedale . 392,430
Avataneo Franc., calzol., 78 v. Ormea. . . . 245
Avataneo Gio., calzol., 3 v. Moncalieri. . . . 245
Avataneo Maurizio, maestro (Sassi) 372-73
Avataneo Mich., conduc., 24 v. S. Tommaso . 346
Avataneo Mich., vetturale, v. Arsenale ang. via S. Teresa 342
Avataneo Pietro, fornaio, 7 p. Em. Filiberto . 296
Avattaneo, Cornara e C., tipogr., 5 v. Parini 214
Avenati frat. e sor. fu Domenico 65 c. Principe Oddone 58
Avenati Albino, avv., 8 c. S. Martino . . . 510
Avenati Eman., proc., ufficio Borgetto . . . 516
Avenati Pietro 22 v. S. Donato 58
Avenati Bassi Carlo, giud. Trib. 465
Avenati-Bassi Felice, Com. Agr., 6 v. Orfane 499
Avenati-Bassi G.B., 104 c. Vitt Em. II . 395, 446-28-50
Avenatti e Toscani, decorat., 4 p. Carlo Em. I 208
Avetta Stef., proc., 44 v. Venti Settembre . . 516
Avetta-Bavizza Nicolina, maestra, 49 c. Vitt. Eman. II 574
Avezzano frat., liquor., 20 via Cernaia . . . 275
Avezzano G. e P. frat., 203 Barr. Nizza. . . . 292
Avico Giac., 14 v. Monte di Pietà. 474
Avigdor frat., neg. abiti fatti, v. Princ. Amedeo, rimp. all'Accademia delle Scienze . . . 491
Avigdor Enrico, ragion., 30 via Po 480-84
Avigdor G. e figli, neg. tappeti, 3 v. Maria Vitt. 485
Avigdor Giuseppe, geom., 40 v. Ponte Pietà . 347
Avignone Ant., calzol., 19 v. Carlo Alberto . . 245
Avignone Gius., calzol., 21 v. Venti Settembre . 245
Avogadro della Motta Gius. 3 v. della Cernaia. 48, 29, 66, 382, 586
Avogadro di Collobiano e Carisio Ferdin. 40 p. S. Carlo 57
Avogadro di Collobiano Alberto, tenente cavalleria, 1 p. Paleocapa 368
Avogadro di Collobiano Laura (Milano) . . . 584
Avogadro di Collobiano Vitt. 42 p. Carlo Felice 46, 45, 70
Avogadro di Quaregna Felice, consigl. Corte d'Appello, 9 v. Scuole. 464
Avondo Carlo A. 22 v. Princ. Amedeo . . 23
Avondo Vitt. cons. comun., 2 v. Napione . 41 343-58, 452-87, 525-69
Avondo Edoardo 22 v. Princ. Amedeo . 50
Avrasca Pietro, Ass. M. S. sott'Uff., 70 v. Gioberti 437
Avviena, farm., ang. v. S. Teresa e Genova . . . 535
Axerio Pietro 33 v. S. Quintino 60
Aymar Gio., mercerie (Pinerolo) 600
Aymasso e Levi, rappr., 14 v. Ponte Mosca . VII
Aymetti sorelle, sarte, 44 p. Castello 486
Aymini Ottavio 485 strada di Circonvallaz. 53
Aymo Alessio Bartol., pizzic. (Aosta) 602
Aymo-Boot Batt., pizzic. (Aosta). 602
Aymo-Boot Biaggio, salsam. (Cuorgnè). . . . 602
Aymone Francesca in Pich 38 v. Po . . 34
Aymonino Alessand., caoutchouc, 4 v. Roma . 204 243-48-49-52-58-60-62, 447, 564
Aymonino G., (succ.) piano-forti, 79 v. Madama Cristina . . . . . *pag.* 224
Ayra coniugi, caffett., ang. v. Po e Bogino. . 273
Ayres Clotilde, levatr., 122 c. Reg. Margherita 546
Ayres Feder., notaio (Chivasso). 520
Azeglio Luigi, 20 c. Palestro 418
Azimonti G. conc., 88 v. S. Donato . . 58, 273
Azzali Giac., ombrell., 29 strad. di Francia e 68 v. Venti Settembre 201
Azzario Giuliano 7 v. Assietta. . . . 6, 61
Azzario Pietro, droghiere, 43 v. S. Giulia. . 237
Azzino, stiratrice, 23 v. S. Quintino . . . 495
Azzone Gius., parrucch., 5 v. Ospedale . . . 265

B

Babando Baldassare, assist. genio milit. . . 372
Babando Vincenzo, commesso uff. Registro. 362
Babaudo-Guglielmini Emilia (Point Saint-Martin 398
Baccalario Angelo avv., pittore, 4 v. Sacchi . 525
Baccelli Giuseppe, cartol., 3 v. Arcivescovado . VII
Baccelli dott. Guido, Ministero istruz. pubbl. 327
Bacchelli Anselmo, orefice, 9 v. Garibaldi . . 203
Bacchetta C., 49 v. Venti Settembre. . . . 234
Bacchetta Rinaldo, prof., Soc. Prot. Anim. . . 438
Bacci C., fabbr. insegne, 44 v. Ormea 207, 525
Bacci Carlo, ing., 20 v. Pietro Micca . . . 554
Bacci Gius., neg. legna, 4 v. Cibrario. . . . 229
Bacciarini Ang., maest. piano, 23 c. S. Maurizio 589
Bacciarini eredi, neg. oleogr., 55 v. Po. . . 242-43
Baccola Teresa, magazz. aliment., 22 v. Casale 285
Baccon Carlo, capitano, 13 v. Mazzini 368
Bacher, profumiere 3 p. Carlo Felice 236
Bacher Riccardo fu Paolo 49 c. Dante 22, 43
Bachi frat., abiti, 55 v. Po 491
Bachi Achille, neg., 9 v. Montebello. 243-61-94, 505
Bachi E., neg abiti, 42 v. Roma 194
Bachi Emilio, imp. dazio, 3 v. Pio Quinto . 349
Bachi Eugenio, tappez., 7 v. Mazzini. . . 209-22
Bachi Fel., vice-rabbino, 45 v. Lagrange 429-30-62
Bachi Gius., bidello, 6 v Pio Quinto . . . 429
Bachi Gius., grossista drapp., 20 v. Genova 492-94
Bachi Isacco (figli) neg., 20 v. Princ. Amedeo 498 200
Bachi Israele, orefice, 2 v. Garibaldi. . . . 203
Bachi Leone, neg. tessuti (Villafranca). . . 604
Bachi Leone e C., neg., 14 v. Carlo Alberto . 221-22
Bachi Sansone, imp. postale, 45 v. Lagrange. . 474
Bachi Vita, chincagl., 5-7 v. Po. 202
Bacon Ern., dottore, 66 v. S. Secondo . . . 399
Baculla Gio., calzolaio, 15*bis* v. Bogino . . . 245
Badalla Carlo, cartolaio, 17 v. Mazzini. . . 248
Badalucchi Ang., tabacc., rimp. 19 p. Castello . 363
Badanelli B., avv., 14 v. Garibaldi. 510-16
Badano Enrico, cons. comun., 12 p. Vittorio Emanuele I 344, 497, 569
Badano Franc., avv. proc., 12 v. Porta Palatina 510-16
Badariotti Gius., inserv., 19 v. Po. 456
Badellino Rosa Paolina di Gius. 46 via Circonvallazione 73
Badengo Pietro, impieg., 6 v. Thesauro . . . 473
Badini-Confalonieri Alf., dep., 86 c. Vitt. Em. II . 331 334-35-43, 404-13-22-35, 540-65-79
Badini Ernesto tabacc., barr. Nizza, Tetti Frè . 364
Badini de La Forest Bianca, ispettrice scolast., 86 c. Vitt. Eman. 566
Badoni Cesare, oref., ang. v. Roma e p. Castello. 203
Badoni Urbano, pitt., 45 v. Genova . . . 525-27

Badoni-Menotti, orolog., 58 c. Vitt. Em. II *pag.* 204
Badrut Ant., confettiere (Ivrea) 596
Baer Alberto, rappr., 47 c. Re Umberto 235 250-52-53-54-55-56-59-60, 306, 493
Baër Enrico, avv. proc., studio Capello . 505-10-16
Bagaini Rosa in Bertolotti 47 v. S. Quintino 60
Bagatino Ferdin. 46 v. Canova 14
Bagarotti Luigi, bidello, 8 v. Carena 549
Bagarotti Maria ved., panieraia, 40 v. Garibaldi . 201
Bagetto Maria vedova Garbolino 47 c. S. Maurizio. 60
Baggi Vittorio, ing., 24 v. dei Fiori 553
Bagnarini Gius., avv., 38 v. Garibaldi . . . 540
Bagnasco, droghiere, magaz. alim., 40 v. Lanino . . 285
Bagnasco, parrucch., 9 v. S. Teresa 265
Bagnasco, neg. vino, 45 c. Oporto 278
Bagnasco A. (succ.) tipogr., 3 v. Ormea . . . 214
Baglione Gius., disegnat., 13 v. Basilica . . . 527
Baglione Luigi, sellaio, 3 v. Arcivescovado . 244
Baglione M., liquorista, 25 v. Roma 275
Baglione Umberto, medico, 58 via Venti Settembre. 400-09-24, 529-34
Baglioni, albergatore, 34 v. Roma 268
Bagnasacco, cond., alb. Corona Grossa. . . . 345
Bagnasacco Giov., mugnaio (Chivasso) . . . 600
Bagnasacco Gius., mugnaio (Chivasso) . . . 600
Bagnasacco Margh., drogh. (Chieri) 596
Bagnaschi Carlo, procurat., 28 v Belvedere . 346
Bagnasco Dom. neg., 21 c. Vercelli . 3, 70, 226
Bagnasco Maria, vinaia, 6 v. Villa della Regina . 279
Bagnera Gius., drogh., 46 v. Garibaldi . . . 237
Bagnolo vedova, parrucch., 8 v. del Carmine . 265
Bagutti Luigi, geom., 43 v. Saluzzo 523
Bai, pizzicagn., 41 c. Vinzaglio 287
Bai Maria Teresa, appalt., 4 v. Priocca . . . 476
Baiardi Lor., impieg., 54 v. Maria Vitt. . . . 364
Baiardi Pietro, med. Ospedale Oftalmico 398, 552
Baiardini P., neg., 4 v. Alfieri e 43 v. Roma 285-92-94
Baietta Luigi, impieg. dazio, barriera di Nizza . 349
Baietti Giacomo, 22 c. Cairoli 433
Baietto ved. trattoria ang. vie Vanchiglia e S. Giulia 279
Baietto Gio. geom., 19 c. Princ. Oddone. 54, 56
Baili Carlo, cartolaio, 13 v. Barbaroux . 217-18
Baino Gio., fabbro, 52 v. Moncalieri 263
Baima Gio., fabbro-ferr., 23 v. Baretti. . . . 263
Baima Gius., impieg. dazio, barr. Vanchiglia . 350
Baima Nicolao, vinaio, 6 v. Ponte Mosca . . 279
Baima P. Carlo, curato, 4 v. Alfieri . 85, 444-47-59
Baima-Riva Gio. e C., neg., barr. di Nizza . 226-27
Baima-Riva L., salumi, 83 strad. di Francia . 292
Bainotti Caterer., commest., 26 v. S. Donato . 287
Bainotti Polic., drogh., ang. v. Botero v. Bertola 237
Bainotti Silverio, prep. Museo Zoolog., palazzo Carignano. 454
Bainotti Tommaso, conduc., alb. Gran Mogol . 347
Bainotti-Cugiani Angelica, soc. protettr. anim. . 438
Bajardo Carlo, piume e fiori, 44 v. Roma. . . 242
Bajetto sorelle, neg. biancherie, 49 v. Po . . . 494
Bajetto Gio. capo mastro, 38 v. Sacchi . 25, 37 46, 47, 232, 523
Bajetto R., merc. sarto, 2 v. S. Franc. Paola . . 490
Bajlo Pasquale e Bechis Agnese coniugi 52 v. dei Fiori 25
Bajnotti C. e C., naturalisti, p. Corpus Domini . 242
Bala, birr., ang. v. Carlo Botta e c. Principe Eugenio 276
Balangero G. B., sac., collegio Umberto I. . . 563
Balbi frat. 23 v. Lanzo . . . . . *pag.* 33
Balbi Antonio, impieg., 33 v. Princ. Tommaso. 479
Balbi Bernardo, controll. ollic. carte-valori . . 365
Balbi Vitt., palazzo Madama 550
Balbiano Elena 5 v. Mad. Cristina . . . 34
Balbiano Gius. e sor., albergatori (Chieri) . . 593
Balbiano Michele, 4 v. Moncalieri 449-38
Balbiano di Colcavagno Gottifredo (eredi) 42 v. Cavour 48, 27, 63
Balbino Carlo, orefice, 40 v. Garibaldi. . . . 203
Balbino Carlo e Vitt 40 v. Garibaldi . 27, 45
Balbino Vitt., giud. Trib., 10 v Garibaldi . . 465
Balbis, conducente albergo Fucina 347
Balbis Manfredo, imp. daz., 24 v. Ponte Mosca . 349
Balbis Maria, maestra, 5 v. Carlo Botta . . . 570
Balbo, conducente, albergo del Sole . . . 320
Balbo, droghiere, 27 c. Vinzaglio 237
Balbo Casimiro, 37 v. Saluzzo 395
Balbo Cesare, 8 v. Bogino 427
Balbo E., fiori artif., 69 v. Venti Settembre . 214
Balbo Filippo, manisc., 12 v. S. Ottavio. . . . 340
Balbo Mass., neg. vino, 7 v. Andrea Provana . 278
Balbo-Bertone di Sambuy fratelli 2 via Stampatori 7, 27, 57, 66
Balbo-Bertone di Sambuy Ern. senatore, 29 v. Magenta. . 33, 331-33-37-39-44-58-86 400-43-45-50-86-87-88-99, 500
Balbo di Vinadio Cesare e consorte 8 via Bogino. 41, 50
Balbo di Vinadio Ces., cons. com., 8 v. Bogino. 344
Balbo di Vinadio Enr., condirett. sordo-muti. . 444
Balbo di Vinadio Leonzio, gentiluomo di corte, 2 p. Bodoni 323
Balbo di Vinadio Ottavio, console, 6 v. Arcivescovado 332
Balbo di Vinadio Paolo, 8 v. Bogino 440
Balbo-Saraceno Gisla, maestra, 47 v. Madama Cristina 574
Balcet Basilio, farmacista (Oulx) 597
Baldi Paolo, vinaio, barr. di Milano 278
Baldini Aless., banco lotto, 7 v. Ponte Mosca 367
Baldioli Chiorando, avv., 21 v. Lagrange .340-46
Baldioli Emilio, notaio (Venaria) 519-20
Baldioli Ernesta, maestra, 29 v. S. Franc. Paola . 574
Baldioli Giov., farmacista (Grugliasco) . . . 597
Baldioli Umberto, parrucch., 18 v. Vanchiglia . 265
Baldioli Vinc., procur., 21 v. Lagrange. . 340-46
Baldo Donato, parrucch., 23 v. S. Tommaso . . 265
Baldo E., cappellaio, 6 v. Po 205
Baldo Luigi, cappellaio, 51 v. Princ. Amedeo. . 205
Baldo-Delos Margh., levatr., 4*bis* v. S. Donato . 536
Baldracco coniugi 14 v. Giulio 30
Baldracco Franc. 14 v. Giulio . . . 28, 358
Baldracco Franc., ferramenta, rimp. 49 via S. Teresa 234
Baldracco Fr. e Ferrero 21 v. Genova. 13, 28
Baldracco G. A. e nipote, mattoni, 38 corso Valentino. 231-39, 417
Baldracco Giacinto, lab. chim gen., 46 v. Po . 351
Baldracco Gio. 35 v. Ormea 34, 43
Balduino cugini 5 v. Borgo Dora . . 12, 27
Balduino frat. fu Domen., 8 v. Goffredo Mameli 30
Balduino frat., spediz., 17 v. S. Teresa. . . 309-15-18
Balduino Gius., caffettiere, angolo via Nizza e c. Vitt. Eman. II 274
Baldusso Gius., vetraio, 17 v. Bertola . . . 240-57
Balduzzi frat., ottici, rimpetto al 10 p. S. Carlo . 252
Balduzzi Carlo Alb., impieg., 34 v. S. Domenico . 474
Balestra Angelo avv., 44 v. Casale 17, 63, 510

Balestra Emilio, medico-chirurgo, 12 v Rosine *pag.* 323, 407-29, 529
Balestro, sarto, 14 p. Castello 489
Balestreri E. e C., 38 v. Arsenale 185-98
Balestreri e Saccaggi, alberg., 3 e 5 v. Bogino . 269
Balestrini Enrico, rappres., 20 via Bogino . . 306
Balestrini Raffaele, avv., 4 v Ospedale . . . 540
Balla Carlo, conciapelli (Aosta) 596
Balla Giacomo, pittore, 49 c. S. Maurizio. . . 525
Balla Lucia in Zacco-Cesaro 43 v. Garibaldi 27
Ballada Gius., tornit., 27 c. S. Maurizio. . 250-61-63
Balladore Franc., pastaio, 1 v. della Palma . 294
Ballardo Emilio Pietro e sorelle 48 corso Cairoli 44
Ballari Giov., pizzicagnolo, 43 v. Zecca . . . 287
Ballario Antonio, neg. vino, 40 v Bertola . . 279
Ballario Bartol., 27 v. Accad. Albertina . . . 466
Ballario Em. avv.-proc., 39 v. Sonerga. 55 44, 68, 510-16
Ballario Fausto, alunno giudiz. 465
Ballario Ferdin. chim., 18 via Palazzo di Città 29, 45, 351
Ballario Giorgio med.-chir., 3 v.Galvani 27,329
Ballario Giov.a ved. Fornelli 4 v.Sagliano. 42
Ballario Gio., vett., v. S. Massimo ang. v. Mazzini, 313
Ballario L., neg. legna ardere, 37 v. Roma . . 229
Ballario Luigi 45 v. Buniva 43, 62
Ballerini-Velio Gius. avv., 4 c. Palestro . 45 510-45-46-50
Ballesio Ant., caffettiere (Cirie) 594
Ballesio Giacomo, negoz. burro (San Francesco Mathi) 594
Ballesio Lorenzo, fornaio, 31 c. Vinzaglio . . 296
Ballesio Vitale, incisore, 7 v. Finanze. . 220, 306
Ballestra Angelo, avv. 44 v. Casale. 17, 510
Ballestrero Lor., Assoc. Universit. 448
Ball-Llovera F., negoz. turaccioli, 11 v.Alfieri. 239
Ballo G., fabbro, 32 v. Vanchiglia. 264
Ballo Giacomo, lattoniere, 32 v. Saluzzo . . . 257
Ballo Lorenzo, lattoniere, 1 v. Fiocchetto . . 257
Ballor Franc., fiorista, rimp. 9 p. Carlo Felice . 211
Ballor Gius., fiorista, rimp. all'1 v. Nizza e 155 v. Nizza 211-42, 500
Ballor-Rovej, floricol., 20 via Ormea 242
Balma Carlo, alberg., 1 via Cappel Verde . . . 268
Balma Luigia, sarta, 6 via Mercanti. 186
Balma Pietro, mugnaio (Cirie) 600
Balma-Tivola Gius., calzol., 12 c Brescia. . . 245
Balmas Gio., albergatore (Pinerolo) 593
Balocca coniugi 44 v. S. Massimo . . . 73
Balocca Domenico, dott., 33 via Madama Cristina 353, 447, 529
Balocca Gio., cassiere, 38 c. Re Umberto. . . 387
Balocco, sarto, 14 v. Casale 189
Balocco Alessandro dott. 35 v. Magenta. 35
Balocco Eusebio, bottaio, rimp. al 7 p. Em. Filiberto 226
Balocco Pietro, inserv., 40 v. Catania 353
Balocco-Galvagno Emilia, 28 v. Po 566
Baloise (La), Soc. Assicuraz., 23 v. dei Mille . 302
Balp Enrico, pubblicista, 18 v. Baretti . . 540-42
Balp Lodov., ragion., 18 v. Baretti 370
Balsamo Calisto, latton., 40 v. S. Secondo. . . 257
Balsamo Crivelli prof. Gustavo, Istit. Fornaris 580
Balthazar Franc., 57 str. di Lanzo 428
Balzari sorelle, sarte, 20 via Ospedale . . . 486
Balzet Aless. e nip. 8 v. Carmine. . . . 16
Balzet Aless., Comiz. Agr., 8 v. del Carmine . . 499
Balzola Luigi, collell., 45 c. Vitt. Em. II. . *pag.* 262
Banaudi Carlo fu Gio., 33 v.Burdin. 43,37,53,68
Banaudi Casimiro, sacerd., 27 v. Genova . . . 400
Banca Cooperativa (Castellamonte) 504
Banca d'Italia 8 v. Arsenale . 5,43,52,66,376
Banca Popolare (in liquidazione) 54 via Venti Settembre 44, 45, 59
Banca Subalpina (in liquidazione) 25 p. Castello 45, 17, 25
Banca Tiberina 13 v. Alfieri. . . 3, 5, 20
Banca Ticinese 5 v. Argentero 5, 43
Banca di Torino 2 v. S. Teresa. 6,8,13,60,389
Bancalari Pio, avv., 4 v. del Carmine 510
Bancalari Teresa e figli 9 v. S. Domenico . 57
Bancalari e Costa, neg. vino, Barriera Milano. 278
Banchi Giac., fornaio, 43 v. Nizza 296
Banchi Gioach., fabbr. mobili, 5 v. Quartieri . 221
Banchi Secondo, tappezz., 7 p Savoia. . . . 22
Banch eri Luigi, Soc. Fatt. Comm. 449
Banchio Bartol., colonnello del Genio. . . . 356
Banchio Gio., teol., Seminario Arcivescovile . 460
Banco di Napoli, 8 v. Cavour 388
Banco Sconto e Sete 45 v. Alfieri . . . 3
Bandini A. e C., paste, 15 v.Venti Settembre . 294
Banfi Eugenio, geom., 50 v. Po 339-58, 424-25-26-27-95, 523
Banzatti Eman., pittore. 9 p. Carlo Em. II. . 526
Banzatti Vitt., avv., pubblicista, 9 p. Carlo Em. II
Bar Automatico, ang. p. Castello e v.Barbaroux 275
Barabino sorelle 12 v. Barolo . . . 8, 60
Barabino Dom. 46 v. Maria Vitt. 69
Baracchino e Fiorina, fabb.gallette, 8 v.Cuorgnè 285
Baracco Felice, vett., p. Carlo Felice 341
Baracco Gio., vetturale, v. Cernaia angolo c. Vinzaglio 311
Baracco Gius., liquor., 4 p. Em. Filiberto . . . 275
Baragiotta G., decoratore, 45 v. S. Anselmo . 208
Baraldi Elico, capo-tecnico 371
Baraldi Pio, settore Museo, 48 v. della Rocca . 454
Baraldi Virginia, levatrice, 9 v. Deposito . . 556
Barale frat., merc. sarti, 47 v. Roma 190
Barale Andrea, neg. ferr., 4 v. Ponte Mosca . . 254
Barale Franc., impieg. mun., 20 v Cernaia . 545-46
Barale Franc., nez., 22 p. Eman. Filiberto . . 211
Barale Gio., insegn. num., 72 v. S. Massimo . 574
Barale Gio. fu Luigi 45 v. Roma . . . 55
Barale Lor., Barriera di Nizza 437
Baralis Ant., 42 *bis* v. Moncalieri. 702
Baralis Ant. falegn., barr. di Nizza . 26, 227
Baralis G. B. neg. mobili (Pinerolo) 596
Baralis G., lattoniere, 42 v. Moncalieri . . . 257
Baralis Maria e figli 53 v. S. Donato . . 58
Baralis Giuseppe, impieg., 20 v. Cernaia . . . 428
Baralis e Sampietro, parrucch., 52 c. Vitt. Eman. II. 265
Baramasso Achille, cond., 449 c. Reg. Margh. 345
Baratelli Eugenio, insegn., 13 v. Garibaldi 493,589
Baratelli-Serra Amalia, insegn., 13 v. Garibaldi . 574
Baratono Federico, ing. prov. 336
Baratta Alberto, impieg., 2 v. Corte d'Appello 346
Baratta Emilio (vedova di) negoz. in lanerie e telerie, 2 v. Corte d'Appello. 492
Baratta Gius., geom., 2 v. Corte d'Appello. . . 348
Baratti e Milano, confett., gall. Subalpina . . 285
Barattucci E. M., vinaio, ang. v. Bogino e Andrea Doria 279
Baravalle già Ceresole, farmac., 45 v. Mazzini . 555

Baravalle Ant., orefice, 2 v. Maria Vittoria *pag.* 203
Baravalle Edoardo ing., rappres., 58 v. Venti Settembre . 241-34-36-43-50-52-53-54-55 56 59-60-63, 306, 494, 520
Baravalle Franc. 45 v. Arsenale 5
Baravalle G., mag. alim., 6 v. Baretti . . . 285-87
Baravalle L., bianch., 18 v. Po 194-95
Baravalle Luigi, sottotenente, 42 v. Barolo . . 372
Baravalle Maggiorino, macell. (Moncalieri) . . 600
Baravalle Stef., alunno canc., 9 v. Boucheron 464
Baravalle Tomaso, trattore (Moncalieri) . . . 604
Baravalle e Falconieri, tipogr., 53 v. Garibaldi . 214
Barazzone Giulio, trattore, 42 v. Bertola . . . 269
Barazzone Pietro, collocam. cuochi e camer. . 305
Barba Anast. in Mortarotti 22 v. Aosta. 5, 19
Barbano sarta, 14 v. S. Tommaso 486
Barbano parrucch., 63 v. Venti Settembre . . 265
Barbano Carlo calzol., 19 v. Bidone 245
Barbano Enrico, telegrafista, 19 v. Mad. Cristina. 475
Barbano Gius., impieg., 32 v Madama Cristina 365
Barbano Luigi, tabacc. (Reaglie) 364
Barbara Ant., impiegato 369
Barbarossa Domenico, calzolaio (Bussoleno) . 395
Barbaroux padre e figlio, banch., 1 v. Ospedale . 181
Barbaroux Emilio, 1 via Ospedale 444
Barbaroux G. B. banch., 1 via Ospedale 11, 44, 53, 70, 72
Barbaroux Gius., giudice, 17 v. Carlo Alberto . 465
Barbaroux Luigi, avv. 35 v. Rocca 54,341-86
Barbaroux-Sciolla Amalia, ispett., 17 v. Carlo Alberto. 366
Barbaso G. B., forme stiv., 3 v. S. Maria . . 225
Barbavara Alfonso, pittore, 32 c. Vitt. Em. II . 526
Barbi Gius., geom., 37 v. S. Franc. da Paola . 342
Barbera frat. 23 v. Magenta 35
Barbera Agostino e C., laterizi 57 corso Re Umberto. 53, 231
Barbera Carlo, capit., 20 v. Ivrea 566
Barbera F., conduc., alb. Tre Galli. 320
Barbera Felice 7 strada di Francia . 26, 30
Barbera Felice e Cigna Mich. 3 v. Giulio . 30
Barbera Giac., chinc., 76 v. Venti Settembre . 202-42
Barbera Vinc., cap. artigl., 6 v. Berthollet . . 556
Barbera Gio., neg. formaggi, 16 v. Mercanti . . 292
Barberi Gius., pizzic., 50 v. Po 287
Barberis coniugi 6 v. S. Donato . . . 58
Barberis prof., 1 S. Franc. da Paola . . 588-89
Barberis sorelle 59 c. Vitt. Em. II. . . 72
Barberis Adelaide ved. Piaggio, Opera Pia Lotteri 467
Barberis Agost., legna da ardere, 2 v. Basilica 229
Barberis Agost., coltellin., 12 v. Palazzo di Città. 262
Barberis Angela, pettinat., 4 v Ponte Mosca. 267
Barberis Bartol., ing., 40 v. Venti Settembre . 520
Barberis Bened., commest., 4 v. Martinetto. . 287
Barberis Carlo, chir.-dent., 10 v. S. Tommaso . 534
Barberis Carlo Orazio, farmacista 427
Barberis Cecilia, insegn., 29 v. S. Franc. da Paola 574
Barberis Celestino, materassaio, 446 c. Regina Margherita 249
Barberis Domen., stridli, 3 v. Robilant . . . 491
Barberis Domenico e sorelle 19 v. Barbaroux 7
Barberis Domenico, farmacista (Poirino) . . 598
Barberis Edoardo, ing., 2 v. Donati. 336
Barberis Ettore, geom., 44 v. Saluzzo . 427, 523
Barberis Eugenio, maestro, 59 v. Massena . . 573
Barberis Eug., avv.-proc., 6 v. Stampatori . 510-16
Barberis Franc., liquori, 43 v. S. Secondo. 275-79
Barberis Franc., vini, 6 c. Duca di Genova. *pag.* 278
Barberis Franc., maestro ginn., 9 v. Principe Tommaso 562-94
Barberis Franc., prof., 42 v. S. Massimo . . . 581
Barberis Franc., notaio (Bosconero) 519
Barberis G. B., fumista, 25 v. Giulio 234
Barberis Giacomo, agente di cambio, 4 via Bogino. 482, 377
Barberis Giacomo, lime (Mad. di Campagna) . 255
Barberis Giulio, dirett. Cred. Mob., 10 v. S. Teresa 390
Barberis Giulio, teol. 409-81
Barberis Gius., albergatore (Carmagnola) . . 593
Barberis Gius., impieg. telegr., 3 v. Cernaia. . 475
Barberis Gius., perito, 10 v. Botero 524
Barberis Luigi, notaio (S. Mauro Torinese) . . 520
Barberis Luigi, vinaio, 16 v Stampatori . . . 279
Barberis Luigi, orolog., 4 v. Ponte Mosca . . 204
Barberis Luigia, stiratrice, 5 v. Cavour . . . 495
Barberis Marcellino, fornaio, 27 v. S. Anselmo. 296
Barberis Maria, sarta, 49 v. Prine. Tommaso . 186
Barberis Mario, agente cambio, 4 v. Bogino. . 482
Barberis Margh., mag. alim., 41 v. S. Giulia 285-87
Barberis Michele, tappezz., 14 v. Cavour . . 209
Barberis Orazio, med.-chir., 9 p. Vitt. Em. I. . 529
Barberis Paolo fu Enrico 48 v. Circonvallazione oltre Po 74
Barberis Paolo, impieg., 24 v. S. Anselmo . . 475
Barberis Paolo, maestro, 26 v. Po 589-94
Barberis Pasq., avv., 44 v. Venti Settembre 510-46
Barberis Pier Angelo, dirett. Ospizio di Carità, 7 v. Bava 403-11-25-99, 565-67-68
Barberis Pietro, drogh., 422 c. Reg. Margh. 237, 580
Barberis Pietro prof., 22 v. Cibrario. 49,56,580
Barberis Quintino, drogh., 2 v. Ponte Mosca. . 237
Barberis Simone, neg. vino, 79 v. Napione . 278-79
Barberis Teod., ved. Gilardi, 424 c. Regina Margherita 248
Barberis Tommaso, impieg. 382
Barberis Tomm., avv., 27 v. Po 540
Barberis Teresa moglie Fasano Michele 5 v. Colombo 20
Barberis Umberto, insegn., 37 v. Bava. . . . 573
Barberis Vignola Ant. 198 v. Circonvallazione 73
Barberis Vinc., impieg. Intend. Finanza . . . 359
Barberis Vinc., tratt., 38 v. S. Franc. da Paola. 270
Barberis Vincenza Teresa, maestra (Reaglie) 572-74
Barberis Vitt., affitta-vetture, 42 v. Ormea . . 310
Barberis Vittorio, parroco di S. Vito . . 87, 424-59
Barberis e Bomparte, bianch., 55 v. Po 194
Barberis e Comp., tintori, 44 v. S. Franc. da Paola. 496
Barberis-Chiesa Clelia, ispettr., 7 v. Bava. . . 566
Barbero, calzolaio, 32 via Maria Vittoria . . 245
Barbero Agost., fabbr. laterizi (Orbassano) . 599
Barbero Ang., droghiere, 40 v. Ormea . . . 237
Barbero Aventino, neg., 18 v. Artisti 184
Barbero Carlo, pastaio, 4 v. Bidone. . . 294-96
Barbero Carlo, salm. (Ivrea) 602
Barbero Costant. di Franc. 48 c. Vercelli 70
Barbero Enrico, rappresent., 5 via Urbano Rattazzi . 183, 242-13-35-48-50-52-59-77, 305
Barbero F., conduc., alb. Persico Reale . . . 346
Barbero Federico, avv., studio not. Dogliotti . 510
Barbero G. C., libraio, 29 v. Lagrange 245
Barbero Giov., tappezziere, 10 v. Stampatori 209
Barbero Giov., cappellaio, 4 v. Casale . 205-06
Barbero Gio. Batt., pizzic., 40 v. Ormea. . . 285

Barbero Gio. fu Giac. 44 v. Tiziano *pag.* 67
Barbero Gius. 30 v. Marocchetti 36
Barbero Gius., prof., 4 c. Palestro 563-85
Barbero Luigi, farmacista (Chieri) 597
Barbero Luigi, telegrafista, 6 v Pallamaglio . 475
Barbero Paolo 35 v. Mazzini. 9, 38
Barbero Teresina, levatr., 7 v. Cavour . . .536
Barbero Vitt., fornaio, 10 p. Carlo Felice . .296
Barbero e C., trattore, 2 v. Genova. 272
Barbetta Eric., negoz. vino, 69 v. Mad. Cristina 278-79
Barbetta Gius., macell. (Cavour) 599
Barbié frat. e sor. 1 v. S. Anselmo . . .42, 34
Barbié Enrico, telegrafista, 40 v. Arsenale. . .474
Barbié Felice, dott., vice-isp. P. S. 358
Barbié G. B. e Felice frat. 1 v. Artisti 6, 12, 40
Barbié Luca, impieg. Intend. di finanza . . .360
Barbier L., rappr., 3 p. Bodoni 235
Barbieri Giac., pizzic., 3 strada al R. Parco . .287
Barbieri Gius., tenente art., 45 v. S. Quintino. 369
Barbieri e Comolli, orefici, 2 v. Mazzini. . . .203
Barbiroli Umberto, alun. canc., 38 c. Valentino. 468
Barbosa Costant., impieg., 2 v. S. Anselmo . . 473
Barbotto Vitt., conduc., alb. Rosa Bianca . 314-49
Barbusca Vinc., ing., 89 v. Madama Cristina . 478
Bardazza Edoar., macell., 12 p. Statuto. . . .299
Bardelli Ant., vinaio, 20 v. S. Secondo. . . .279
Bardelli Felice 110 v. Saluzzo. . . 22, 57
Bardelli Felice e Comp., ottici, 48 v. Roma . .252
Bardelli Luigi, ottico, rimp. 16 p. Carlo Felice 2 2
Bardessono Michele, impieg., 9 p. S. Giovanni. 475
Bardi Ernesto, segr., 36 v. Mazzini 446
Bardissone P., imbalsam., 5 c. S. Maurizio . . .212
Bardone Annibale, impieg., 25 v. Cibrario . .387
Barella, conduc., 119 c. Reg. Margherita . .349
Barelli, caffè, 48 v Stampatori 273
Barelli Cesare Aug., notaio (Volpiano) 520
Barelli Feder., negoz. oleogr., 11 v. Roma. .245
Barelli Onorato, calzol., 43 v. dei Fiori. . .245
Baretta Donato, proc., 4 c. S. Martino. . . .546
Baretta Gius., inserviente catasto 340
Baretta Lor. 4 v. Cavo. 14
Baretta Marta, pizzic., 36 v. dei Fiori 287
Baretti Martino, prof., pal. Carignano 559
Barge Cec. in Torretta Carlo 18 c. Napoli 41
Barge Lorenzo fu Carlo 66 v. Madama Cristina 30, 254-64
Barge Lorenzo e sorella fu Carlo 55
Barge Luigi, farmac. (Avigliana) 596
Bargetto Gio., fabbr. berretti, 20 v. Barbaroux. 206
Bargetto Vinc., decorat., 10 v Stampatori . . 208
Bargilli Gius., prof., 100 c. Vitt. Eman. II . 557-89
Bargis Filippina, telegrafista, 2 v. Fabro . . . 475
Bargis G., fotogr., 44 v. Ponte Mosca 215
Bargis Maria, telegr., 2 v. Fabro 475
Bargis Pietro, agenzia collocc., 18 v. Cernaia . 365
Bargis Stefano, farmac., 45 v. Nizza 535
Bargoni Aug., orolog., 22 v. Roma 204
Bargoni Maria, insegn., 6 v. Montebello. . . .564
Baricalla Luigia in Denina 6 p. S. Carlo . 36
Barillaro Bruno, capo tecn., fabbr. d'armi. .374
Baringo Madd., pastaia, 69 v. Venti Settembre . 294
Barioglio coniugi, guantai, Gall. Subalpina . 242
Barioglio Franc. 9 v. Finanze 63, 66
Barison Maria, panett., 65 c. Princ. Oddone . 296
Barisone Annibale, primo segretario Catasto . 340
Barlaita, fioraia, rimp. al 42 p. Carlo Felice. . 214
Barletti Giov. Ferd., avv., 25 v. Saluzzo 540-46
Barletti Rod., applic. Manic., 38 v. S. Donato 402
Baroli C. e figlio, conciat., strada R. Parco *pag.* 21
Barolo Angelo, pellicciaio, 44 v. Milano . . . 272
Barone Ambr. e figlio, tapp., 3 v. Alfieri . 240-46
Barone Andrea, alberg. (Susa) 276
Barone Franc., bagni, 20 v. Accad. Albertina . 23
Barone G., sarto, 34 v. Bogino 43
Barone Giuseppina in Comotto 17 p. Emanuel Filiberto. 25
Barone Giuseppina, levatr., 34 v. Bogino . . 57
Barone Madd. ved. Moda e figli 24 p. Eman. Filibe to. 62
Barone Mariannain Bertolotti 3 v. Milano . 6
Barone Ugolina in Verquera 9 v. Biella . 16
Baronetto N., inc. litogr., 17 v. Lagrange . . 21
Baroni Edoardo, farm. milit., 24 v. S. Quintino . 55
Baroni Giuseppe, maestra Istit. Duch. Isabella . 60
Baroni Maria, maestra, 44 c. Princ. Oddone . 57
Baroni e Gilli, legnami, 45 c. Vinzaglio . . . 22
Baronio Piero avv., 26 v. S. Secondo 57
Barosso Caterina, tabaccaia, 17 v. della Rocca . 20
Barosso Giov., mag. alim., 150 c. Regina Marg. 28
Barosso Lor., pennelli e spazz., 24 v. S. Tomm. 24
Barosso Maria in Casassa 67 v. Nizza . . . 72
Barosso Paolo, droghier., 48 v. S. Donato . 257
Barosso Severino 48 v. S. Donato 58
Barotti Giay Angela, sarta, 36 v. Accad. Albert. 18
Barovero Gio., negoz. paste, 14 p. Gr. Madre di Dio 20
Barovero Margherita, levatrice, 3 v. Bava . . 357
Barra Franc. 5 v. Ugo Foscolo . . . 26, 34
Barra Franc., negoz. granaglie, 5 c. Oporto . . 286
Barra Ruperto, caffett., ang. v. Cernaia e corso Palestro 273
Barrera Andrea, vinaio, 21 v. Barbaroux . . 270
Barrera Gio., maniscalco, 2 v. Carena . . . 540
Barrera Pio, avv. proc., 4 v. S. Tommaso 510-15-16
Barra e Berna-coni, fabbr. lime (Chiosa di S. Michele) 600
Barret A., fabb. ventagli, v. Cardinal Maurizio . 24
Barriera Cost. 46 v. Cavour. . 70, 352, 418
Bartalini Riccardo, negoz legna, 5 v. Mazzini . 224
Bartolini A., mercerie, 20 v. Pietro Micca. 194-99
Bartorello C., scult in legno, 5 v. Bodoni . 220-21
Bartorello Carlo, pellicciaio, 14 v. Barbaroux . . 274
Barucchi frat. e sor. 68 v. Saluzzo. . 57, 63
Barucchi Luigi, prof., 52 v. dei Mille 545
Basco Virginia in Riccardi di Lantosca 39 v. Carlo Alberto 15, 17, 19
Basevi Israel, bidello, 3*bis* v. S. Massimo . . 421
Basile-Triglio Sofia, telegr., 19 v. dei Fiori . 475
Basilio Gio. P., avv., 2 v. Consolata 516
Basolo Michele, trattore, 25 v. S. Tommaso . 270
Basolo ved. e figlia, mercerie, 44 v. Princ. Amedeo 199
Bass Vitt., ing., 78 c. Vitt. Eman. II. . . . 526
Bass e Abrate fabbr. tessuti, 4 c. Emilio. 25 49, 79, 495
Bassano A., rappresent., 42 v. Roma 566
Bassano Carlo, cartolaio, 37 v. Gioberti . . . 248
Bassano Carlo, fornit. milit., 40 v. Fabro . . 206
Bassano Giuseppe, ricamatore, 46 v. Giulio . 197
Bassetta Aug., avv., 7 v. Quattro Marzo . . . 540
Bassi Carlo, vinaio, 80 c. Vercelli 278
Bassi Cesare, impieg., 2 v. Manzoni 471
Bassi Domen., maestro, 2 p. Vitt. Em. I . . . 500
Bassi Edoardo, assist. scuola Veter., 9 v. Saluzzo 535
Bassi Marina, maestra, R Istit. Sordo-Muti . 411
Bassi Paolo, impieg., 50 v. Mazzini. 471
Bassi Pasquale, parrucch., 42 v. Princ. Amedeo 207
Bassi Roberto, prof., 9 v. Saluzzo. 343, 475. 506 538-55-65-68

Bassignana Clotilde ved Golzio 4 v. Michelangelo . . . . . *pag.* 14, 25, 39, 42
Bassino E., calz., 49 v. Ormea 245
Bassino Federico, caff. (Pinerolo) 594
Bassino Gius. 119 v. Nizza 42
Bassino Virginia ved. Righini 36 via Lagrange 8, 22, 25, 35, 56, 57, 67
Bassino E., calzolaio, 49 v. Ormea 245
Bassino Domen., macell. (Chivasso) 599
Bassino Gius. fu Domen., macell. (Cumiana) . 599
Bassino Gius. fu Gius., macell. (Chivasso) . 599
Bassino Pietro, calz., 134 c. Reg. Margherita . 245
Bassino parrucch., 20 v. Barolo. 265
Bassino Adelaide, levatr., borgo Gastaldi . . . 357
Bassino Carolina, merciaia, 23 v. Barolo. . . . 499
Bassino, ispett. forest., 12 v. Consolata. . . . 339
Bassino, prof., 44 v. Alfieri 484 89-99, 548-49 57
Bassino Luigi, vinaio, 52 v. Cottolengo . . . 279
Bassino Maria, pastaia, 65 v. Nizza 294
Bassino Paolo, scalpell., 87 strada di Francia. . 234
Bassino-Arnoux, dott., 24 v. Accad. Albertina. . 529
Bassi Gius., direttore ferr. Ferretti 482
Bassi Gius., usciere, 268 Mad. del Pilone. . 466
Bassi Renato, lattoniere, 4 v. Basilica. . . . 257
Bastia Gius., senatore presid. Corte d'Appello, 15 v. Venti Settembre . . . 331-42-86, 467
Bastone Vital., avv. notaio (v. Mercanti 15 e Moncalieri). 511-20
Bastone-Barberis Cat., 42 p. Em. Filiberto. . 421
Battaglia Alberto, rappr., 45 v. Gazometro. . 296
Battaglia Antonio, vinaio, 5 v. Bellini. . . . 278
Battaglia Edoardo, negoz. vino (Moncalieri) . 604
Battaglia Giacinta in Doubel 18 v. Palma . 46
Battaglia Gio., incis., 29 c. S. Maurizio . . . 220
Battaglia Vicario Maria, maestra, 6 v. Berthollet . 574
Battaglier. Demetrio, impieg., 4 v. Venti Sett. . 472
Battaglino Gius., parrucch., 46 v. S. Massimo . 265
Battaglino Stef. 3 vic. Scuderie Reali . 64, 278
Battaglioni Donato, ombrellaio, 43 v. Roma. . 204
Battaglino Ottavio, impieg. Intend. 360
Battaglino Franc. 13 v. Palazzo Città . 45
Battaglio Felice 50 v. Po 39, 63
Battaglio Franc., pizzic., 3 v. Villa della Reg. . 287
Battaini Felice, econ. ferr., 36 c. Re Umberto . 479
Battelli Angelo, professore (Pisa) 549
Battista Sor. ved. Bonino 40 v. Garibaldi 15, 56
Battisti Luigi, impieg. Banco di Napoli . . 388
Battisti Felicita 7 v. Gaud. Ferrari . 48, 67
Battistini Aless., 20 v. Giulio. 362
Battistini Ferd., med. chir., 24 v. Giulio . 529-52
Battistino Pietro, sac. 49 v. S. Quintino . 69
Battistoni Ant. e C., inchiostro, ceralacca, ecc., 4 v. Pescatori 244
Battezzati Gius., prof., 21 v. della Rocca . 560-62
Batti Giovanni 5 v. Prince. d'Acaia . . . 54
Batti Prospero, not., 9 v. Corte d'Appello. . 499
Battolo Bern. e figlio, 6 v. Pio Quinto. . . 232
Bauchiero Antonio 6 v. Assarotti . . . 6
Bauchiero Camillo, fabbro, 14 c. Princ. Oddone. 264
Bauchiero Fortunato, cappellaio, 12 v Cavour 206-19-45-53.-61, 306, 489
Bauchiero Orsola in Ceva di Nucelo 14 via delle Scuole 30, 64
Bauchiero Saverio, impieg, 35 v. S. Chiara. . 464
Bauci di Selve Delf. ved. Grattoni 44 via Carlo Alberto. 65
Baudi di Vesme Aless., vice-Diretl. R. Galleria dei quadri, 23 v. della Rocca . . . 455-87
Baudi di Vesme Bened., ing., 41 v. Cavour *pag.* 520
Baudi di Vesme Remigio (Lanzo Torinese). . 340
Baudino Albertina, levatr., 1 v. Palma . . . 537
Baudino Casimira Petronilla 8*bis* v. Villa della Regina 70
Baudino Casimiro fu Casimiro 25 via Saluzzo 56
Baudino E., fabbr. liquori, (Piossasco . . . 599
Baudino Franc., agente-perito Monte di Pietà . 382
Baudino Gio., trattore, 3 v. S. Quintino . . . 272
Baudino Gio., impieg., 48 v. Sacchi 472
Baudino Giuseppa, maestra, 96 c. Vitt. Em. II. . 570
Baudino Natalina, maestra, 96 c. Vitt. Em. II . 570
Baudino Secondo, decor., 4 v. Valperga Caluso . 208
Baudino Stefano, caffett., ang. v. Mazzini e v S. Massimo 273, 508
Baudo Nic., drogh., 138-40 c. Reg. Margh. 237-83-92
Baudo Pietro, tratt., 7 v. Torino 272
Baudracco Domenico, calzol., 25 v. Roma . . 245
Bauducco, droghiere, 32 v. Mad. Cristina. . . 237
Bauducco, conduc., 18 v. Botero 318
Bauducco Carlo, paste e farine, 14 v. Vanchiglia. 294
Bauducco Luigi, paste e farine, 23 v. Porta Palatina 294
Bauducco Michelangelo, macell. (Moncalieri) . 600
Bauer Adolfo e Bordi, ag. cambio, 40 v. Cavour 182
Bauer R. e C., gazom. (Torre-Pellice) . . . 599
Bauquel Jeune, tintore, 17 v. Garibaldi . . . 196
Bauquel L. tintore, 44 v. Roma. . . 39, 496
Bausola Gio., negoz. da carta, 5 p. Consolata . 217
Baussano A., pellami, 7 v, Saccarelli 244
Baussano Paolo 39 v. Bertola . . 40, 45, 24
Bava Andrea, fornaio, 32 v. Casale 296
Bava Oreste, impieg, 28 via Garibaldi . . . 345
Bavieri Ferdinando, banco prestiti su pegno, 18 v. Barbaroux. 309
Bay coniugi 56 v. Cottolengo 21, 54
Bay Antonio, geom., 16 v. Cernaia 583
Bay Franc., Laboratorio precis. 492
Bay Gius., sapone e candele, 35 v. Po . 240-41
Bay Luigi, guantaio, 2 v. Vasco 242
Bay Teresa, pizzic., 11 c. Vinzaglio. . . . 287
Bazzi Franc. 10*bis* v. Princ. Tommaso . 54
Bazzi e Thomas, decoratori, 41 v. S. Francesco da Paola 208
Bazzichelli Roberto, colonnello 370
Beata e Perrone, fabbr. cioc., 4 v. Cottolengo . 284
Beaufort Berkeley Barter John, cappellano Chiesa Anglicana, 23 c. Oporto 462
Beccari Emilio, commesso Cassa Risparmio . 387
Beccari Giuseppa, ved. Zora 11 c. Valdocco 61, 68
Beccaria Adelaide, paste e farine, 29 v. Porta Palatina. 294
Beccaria Ang. 72 c. Vitt. Em. II . 50, 412, 526
Beccaria Carlo, avv. proc., 17 v. S. Dalmazzo. 515-16
Beccaria Emilio, cassiere, 6 v. Rossini . . . 585
Beccaria Felicita ved. Melchioni, patrona derelitti, 72 c. Vitt. Em. II 423
Beccaria Franc., medico, 48 v S. Quintino . 398, 529
Beccaria Incisa di Santo Stefano Luigi, tenente generale, 28 c. Oporto 407
Beccaria Michele, fornaio, 32 c. Vitt. Em. II. 296
Beccaria R., droghiere, 28 c. Vercelli 237
Beccaria R., orefice, 2 v. Ponte Mosca. . . . 203
Beccaris, calzol., 31 v. Mazzini. 245
Beccaro frat., calz., 61 c. Vitt. Em. II 245
Beccaro G. B., consigl. Banca Torino 389

Becchia Innocenzo di Gius. 46 v. Ormea *pag.* 44
Becchia del Pozzo cav. Carlo 26 v. Garibaldi, 27
Becchio Angelo, laterizi, 41 strada di Francia . 234
Becchio Domen., calzol., 2 v. delle Orfane. . 245
Becchis Gio., maestro, 79 c. Princ. Oddone . 373
Beccuti Fed., liquor., 37 v. Accad. Albertina . 275
Beccuti Pompeo, avv., 5 v. delle Scuole. 469,511
Beccuti Vitt., vinaio, 8 v. Silvio Pellico . . . 279
Bechis eredi del cav. Luigi 6 v. Piazzi. . 47
Bechis Agnese in Chiara 52 v. dei Fiori . 25
Bechis Ant., negoz., 2 p. Mad. Cristina . . 229 30
Bechis Carlo, banch., 71 v. Venti Settem. 481,504-07
Bechis Ernesto, medico, 24 v. Genova . . 335-37 338, 404-05, 529-47
Bechis Felice, segret., 16 v. Maria Vittoria. . 505
Bechis Felice e figli 22 v. Galliari. . . 27, 34
Bechis Gio., carbonaio, 37 v. della Rocca . . 229
Bechis Michele, sacerd., 5 v. Rosine . . . 407-60
Bechis Pietro, geom., 2 p. Mad. Cristina. . . 494
Bechis e Segre, merc.-sarti, 6 v. Garibaldi. . 190
Bedarida Clemente 46 v. Pisa 48
Bedeschi Mario, pittore, 42 v. Princ. Amedeo 526-81
Bedino Giacomo, avv. studio Calosso . . . 516
Bedoni Cater. ved. Marchi e figli 9 v. Goffredo Mameli 30
Bedoni Felice 76 v. Ormea 11, 24, 34, 43, 44
Bedoni Teresa, modista, rimp. 1 p. S. Carlo . 241
Bedorto, calzolaio, 1 v. Carena 245
Beer Edoardo, contab., 23 v. Maria Vittoria. 390
Beer ved. Olivetti e cognati 38 v. Arsenale 5
Begey Attilio avv., 20 via Milano. . 10, 66 70, 419, 511-68
Beghelli Fil. mecean., 64 v. Gioberti . 30, 261
Beglatti Gius. forn., 5 v. della Palma. 14, 296
Beilis Battista, mag. alim., 4 v. Porta Palatina 285
Belardo Domenico, vett., p. S. Carlo. . . . 342
Belfanti Seraf., med.-chir., 24 v. Montebello 529-52
Belfrond Franc., negoz. ferramenta (Aosta). . 598
Belinzaghi Decio, amm. ferrovie mediterranee 476
Belisonzo G., sarto, 26 v. Barbaroux. . . . 189
Bellacomba frat. 142 c. Reg. Margh. . . 54
Bellacomba Luigi succ. Bellini, arredi sacri, ang. v. Venti Sett. e capo I Verde 484-97, 265
Bellando Gio. neg. legnami, 6 v. Principi d'Acaja 73, 226
Bellando Giovanni 36 v. Bava 8
Bellando Giuseppe fabbro, 9 v. S. Massimo . 267
Bellani frat. negozianti, 19 v. Cibrario . . 232 251-58-60-61, 307
Bellani Paolo ing., 19 v. Cibrario, 9, 19, 47, 51, 520
Bellardi Amedeo avv., 6 v. Consolata 20, 64, 511
Bellardi Andrea 3 v. Monte di Pietà . 39, 46
Bellardi Dom. e C., liquori, 3 v. Sagliano . . 275
Bellardi Francesco, 32 v. Garibaldi 67
Bellardi Giuseppe calzolaio, 2 v. S. Secondo. 245
Bellardi e Borla, tipogr., 32 v. Garibaldi 242 43-44
Bellardi sorelle 41 v. Cottolengo 24
Belleri Gio., cant., 41 e 43 v. S. Massimo . . 375
Belletti Agostino, tappezz., 39 v. Garibaldi . 246
Belletti frat. e sor. fu Domen., 14 v. Balbo, 7, 43
Belletti Bernardo, calzol., 40 v. tampatori . 245
Belletti Franc., impieg., 3 c. Palastro 472
Belletti Gio. Batt. 34 v. Ivrea 32
Belletto Margh., mercanta, 30 v. Cernaia . . . 499
Bellezza Dom., comm. trib., 40 v. S. Domenico . 465
Bellezza Pietro, insegn. (S. Margherita) . . 572-73
Bellezza Spirito, farmac. (Frossasco) 597
Bellezza Vitt., telerie, 15 p. Castello. . . *pag.* 494
Belli frat. 8 v. Assarotti 58
Belli sorelle e Bruno Benedetta in Spingardi 16 v. Principe Amedeo 30
Belli Alberto, impieg. Questura. 330
Belli Angela, latteria, 2 v. Torino 241
Belli Giacomo, decorat., 4 v. Bertola 228
Belli Giacomo, fabbro, 4 v. Agostino 264
Belli Ilicrate, telegr., 38 v. S. Secondo . . . 474
Belli Lorenzo, avv., 7 v. Botero 34
Belli Luigi, scult., 12 c. Cairoli . . . 486, 488-89
Belli Michele 6 c. Cairoli 44
Belli Alberto, impieg. Questura. 330
Belli Saverio, medico-chir., 28 v. Cavour . . 551
Bellia, Buzzetti, Faja, Gibello, Palazzo e Meregalia 48 v. Sacchi 56
Bellia Alberto, geom. capo-mastro, 11 v. della Corte d'Appello 232, 523
Bellia Gius. ing., 30 v. S. Agostino 5, 26 51, 53, 61, 62, 72, 430-50-91, 520-83
Bellia Celestino (Pettinengo) 456
Bellia Gius. ecc. 9-11 v. Corte d'Appello . 61, 525
Bellia Pier Vinc., geom. capo-mastro, 2 via delle Orfane 232, 523
Belliardi Giorgio, farmacista (Cavour) 597
Bellingeri Ed., avv. 19 v. Stampatori . . . 511-16
Bellingeri Gaetano avv., 2 v. Siccardi . . 65
Bellini Amedeo, impieg., 60 v. S. Chiara. . . 367
Bellini Arturo, magg. d'artigl., 108 corso Vitt. Eman. II. 369
Bellini C., cappell., 8 v. Gazometro . . . 206
Bellini G., ispett. RR. Poste, 7*bis* v. S. Secondo. 474
Bellino Andrea, calz., rimp. 37 v. Barbaroux . 245
Bellino Carolina e figlie Giuseppa e Margherita 7 v. Legnano 36
Bellino Franc., fabbr. mobili, 34 v. Ormea . 221
Bellino Gio., vinaio, 3 v. Alfieri 279
Bellino Gio. Batt., bidello, castello Valentino . 553
Bellino Maur., impieg., 35 v. S. Chiara. . . . 362
Bellis S. succ. Mola, pianoforti, 5 v. Po 224
Bellis Vitt., neg. ferr., 29 c. Vinzaglio . . . 264-65
Bellisio Sebast., telegr., 44 v. Venti Settemb. 475
Bellisio Teresa, levatr., 13 c. Oporto. . . . 537
Bellisio-Pellegrino Gabriella, maestra, 14 via Venti Settembre 554
Bello Gius., neg. vino, 4 v. Bertola . . 278-79
Bellom Segre, negoz. drapp., angolo via Po e p. Castello, abit. 11 v. Finanze . . 495
Bellone C. neg. macch., 12 v. Giulio 49, 26, 200
Bellone Feliciano impieg., Opera S. Paolo . . 38
Bellone G. e pellaio, 12 v. Garibaldi. . . . 206
Bellone Gio. 19 v. Pinelli. 46
Bellone Gio., calzolaio 471
Bellone Gius., parrucch., 3 v. Monte di Pietà 200
Bellone-Sobino, forn., 43 e 33 v. Nizza . . . 206
Belloni Ambrogio, avv., studio Merlani . 511-16
Bellini Gius., salsam., 8 v. Saluzzo 287
Bellono Carlo Alb., avv., 9 c. Palestro . . 511-16
Bellono Edoardo avv., 14 via Corte d'Appello 21, 62, 463, 511
Bellono Enrico, proc., 9 v. Corte d'Appello . 516
Bellono Leop. Pio, avv., 4 p. Em. Filiberto 501-14
Bellora Francesco, assistente 558
Bellora-Gonella Ben., maestra, 35 v. Mad. Cristina 574
Bellosta Franc., medico, 4 v. Assarotti 394-95, 529
Belluardi P., busti, 8 via Garibaldi 188
Bellusco Gius, merciaia, 4*bis* v. S. Donato . . 499
Bellusso Carlo, cons. Asilo Inf. Barriera Nizza 428

Belmondo frat. e sor. 22 v. Casale. *pag.* 47, 55
Belmondo Carlo, impieg., 2 v. Maria Vittoria . 474
Belmondo Giulio 24 v. Accad. Albertina 3, 38
Belmondo Virginia 44 v. S. Dalmazzo . . 57
Belmondo-Caccia Silvia, 26 v. dei Mille . . . 417
Belmondo-Freyrie Elvira, maestra, 2 v. Mazzini 586
Belmondo-Olivetti Giuseppina, 24 via Accademia Albertina. 412
Belmonte frat., farm., 8 v. Duch. Jolanda. 235, 335
Belmonte Domen., sacerd., 32 v. Cottolengo . 409
Belmonte Dom., prof., 48 v. Carlo Alberto. 362-94
Belmonti Carlo fu Ant. 16 v. Biella . . . 41
Beltrami Costant., neg. frutta, 43 v. Garibaldi . 294
Beltrami Fed., ing. (stazione Torino-Cirie) 480, 520
Beltrami Gio., med., 2 v. Passalacqua 353, 416, 529
Beltrami Lor., orefice, 39 v. Roma 203
Beltrami Luigi, cristalli, ang. v. Venti Settembre e Bertola 210-41
Beltrami Luigi, terraglie, 7 p. Statuto . . . 214
Beltrami Maddal. ved. Cerino e figli . . . 21
Beltrami P., cautchouc, 4 v. Carlo Alberto . 248
Beltrami Pietro, profilo, 48 v. Botero . . 324-25
Beltramo frat. e sorelle 22 p. Vitt. Em. I. . 71
Beltramo ved., carte e tarocchi, 1 via Torquato Tasso 246
Beltramo A., trattore, 8 v. Gazometro. . . 270
Beltramo Agost., portinaio, 13 v. Po 549
Beltramo Bernardo fu Marco 39 v. Roma . 55
Beltramo Calisto, maestro equit., 5 v. S. Ottavio. 594
Beltramo Dom., med. in sete, 40 c. Valentino . 482
Beltramo Franc. e Andrea, alberg. (S. Maurizio Canavese 594
Beltramo G., vinaio, 31 v. Carlo Alberto . 279
Beltramo G. e figli, pellettieri, 4 v. Manzoni . 242
Beltramo Giacomo, fornaio, barriera di Nizza 296
Beltramo Giorgio, ispettore ferroviario. . . . 476
Beltramo Giov., marmista, 35 v. Accad. Albert. 230
Beltramo Giuseppe 142 c. Reg. Margh. . 54
Beltramo Gius., salsament., 32 v. S. Secondo . 287
Beltramo Leonzio, macch. cuc., gall. Geisser 259-64
Beltramo Leopoldo, fornit. milit., 26 v. Amedeo Peyron 206, 306
Beltramo Leopoldo ed Ossola Teresa coniugi, 43 v. Cibrario 49, 47
Beltramo Luigi, fruttiv., 4 v. Bellezia 294
Beltramo Luigi e sorelle di Gius. 28 via Morocchetti. 36
Beltramo Margh., ispettrice, 12 piazza Gran Madre di Dio. 566
Beltramo Marianna, pizzic., 48 v. Bidone . . 287
Beltramo Paolo, mugnaio (Avigliana) 600
Beltramo Silvio, maggiore di cavalleria . . . 325
Beltramo Tomm., amm. banca, 4 v. Manzoni. . 392
Beltramo Magno, fabbro, 3 c. Vitt. Eman. II 264
Beltratti C., olii min., str. di Casale 303 *B* . 294
Beltratti Leone, med.-chir., 32 v. Lagrange 401, 529
Beltratti Luigi, legat., 68 c. Vitt. Em. II . 246-47-48
Beltrandi, biancherie, 18 via Roma . . . 188-94
Belvisotti Giacinto, sellaio, 5 v. Venti Settembre 244
Bena Luigi, conducente, 47 v. S. Teresa . . 347
Bender e Martiny, tessuti elastici, 6 v. Maria Vittoria 201
216-36-43-48-49-51-52-56-60-62-94
Bender de Sabelkampf G., prof., 4 v. Sacchi 556 59-70
Benech Enrico, segheria (Luserna) 602
Benech Evaristo e sor., 49 v. S. Donato . . 58
Benech Maria moglie Destefani 35 via Gioberti 29
Benech Paolo, impieg. Intend. Finanza . *pag.* 360
Benech Teresa, fornaia, 3 v. Artisti 296
Benedetti Angelo, fabbro, 30 v. Lagrange . 264
Benedetto, conduc., albergo della Fucina . . 345
Benedetto coniugi 33 strad. di Stupinigi . 66
Benedetto vedova, pizzic., 5 v. Mercanti . . . 287
Benedetto A., drogh., ang. v. S. Secondo e v. Valeggio 237
Benedetto Angelo, fornaio, 44 via Ponte Mosca . 296
Benedetto Domen., pennelli e spazzole, 27 via S. Franc. da Paola 244
Benedetto Giac., vetturale, p. Vitt. Em. I ang. v. Vanchiglia 312
Benedetto Gio., ammon. Tramvie occidentali . 484
Benedetto Gio., caffett., 34 v. Borgo Dora . . 273
Benedetto Gio., fornace (Azeglio) 599
Benedetto Gio., vermicellaio (Ivrea) 604
Benedetto Gio., vinaio, 49 c. S. Maurizio . . 279
Benedetto Gius., impieg., 52 v. Po 346
Benedetto Pietro, contab., 25 v. Galliari . . . 390
Benedetto Sebastiano, trattore, ang. vie Montevecchio e Massena 272
Benedicenti Alberigo, dott. 22 v. Montebello 529-34
Benedicenti Bern., sac. 4 v. Genova 7, 28, 61
Benedicenti Biagio, macell., 4 v. S. Anselmo . 299
Benedicenti Biagio, vinaio, 49 v. S. Massimo. 279
Benedicenti Eug. e frat. farm. (Riva di Chieri) . 598
Benedicenti Luigi, impieg., 22 v. Montebello . 364
Benefica (*La*), soc. assicur., 35 v. Garibaldi . 302
Benevolo Federico, avv., 27 v. Nizza, VII. . 544-45
Beniamino, biancherie, 55 via Garibaldi . . . 495
Beniamino Carlo, 41 v. del Carmine. 542
Beniamino Carlo, perito, 4*bis* v. Ospedale . . 524
Beniamino Vitt., prof., 41 v. Carmine . . 578-90
Benintendi Livio senat., 2 v. Belvedere . 38 334-43-565, 70
Benna coniugi 40 v. Piossasco. 48
Benna Ernesta, maestra, 33 v. Balbo . . . 572-74
Bensa Bartol., sac., istit. sociale, 9 v. Arcivesc. . 584
Bensa Rosalia 34 v. S. Domenico. . . . 35
Bensi Pietro, impieg., 44 p. Statuto 349
Benso Carlo, avv.-proc., 40 v. Garibaldi . 544-46
Benso Carolina, telegr., 46 v. S. Donato . . . 475
Benso Gaspare, drogh., 24 v. S. Agostino . . . 237
Benso Maddal. ved. Marone e figlie 37 via Princ. Amedeo 50
Benso Massimo, rag., 4 c. Cairoli. . . . 403-24
Benso Rosa, maestra (Lucento) 572-74
Benso Vittoria, pizzicagn., 16 v. S. Donato. . . 287
Benvenuti Dante, ing., 44 v. Quattro Marzo . 365
Benvenuti Ferrante, capit., 7 v. Mazzini. . . 369
Benvenuti Teresa 12 v. Massena 37
Benvenuto Luigi, impieg., 9 v. Finanze . . . 474
Benzi Gio., avv., 4 v. Rossini 544
Beraggio di Barberis, putt., 25 v. S. Quintino . . 526
Berard Filippo, ing., 43 v. Montevecchio 392, 478
Berardengo Margh., tabaccaia, 5 v. Consolata 363
Berardi sor De, sarte, 20 v. Juvara 186
Berardi, tornit. in legno, 20 v. Juvara 221
Berardi Ang., macellaio, 12 v. Barbaroux. . . 299
Berardi Carlo, curato a Soperga . . . 87, 420-59
Berardi Filippo, senat. (Roma) 476
Berardi Luigi, avv., 16 v. Cernaia. 403-04-63, 540-44
Berardi Luigi Camillo, dott. aggr., 44 v. Scuole. 545
Berardi Maria, modista, 9 v. Andrea Doria . . 488
Berardi Marta, ispettrice scuola Soperga . . . 567
Berardi Pietro, impieg. munic., 3 v. Genova . 346
Berardi Ughetto Costa e C., ferr., 15 v. S. Teresa . 254

Berardo e Levis, fumisti, 34 v. S. Domenico *pag.* 234
Berardo ved. e figlio, salsam., 49 v. Garibaldi . 287
Berardo Anna 10 v. Alfieri 3
Berardo Ant. fu Gius., pizzic., 60 c. Vitt. Em. II . 287
Berardo Ant., pizzic., 1 v. S. Secondo. . . . 287
Berardo Bartol., pizzic., 41 v. Torquato Tasso e 22 v. Cernaia 287
Berardo Felice, salsam. (Chivasso) 692
Berardo G., parrucch., 3 v. Alfieri 263
Berardo Gio., pizzic., 3 v. S. Massimo. 287
Berardo Gius., pizzic., 18 v. Mad. Cristina. . . 287
Berardo Gius., pizzic., 38 v. Princ. Amedeo . 287
Berardo M. ved. e figli, salsam., 32 v. Po . . . 287
Berardo Michele, pizzic., 55 v. Garibaldi. . . 287
Berardo Pietro, salsam., 13 v. p.dazzo di Città . 287
Berardo Teresa, tabacc., 31 v. Lagrange. . . 363
Berardo-Vandone, levatr., 23 v. Mad. Crist. 356, 537
Beraud frat., pellicciai, 11 v. Palazzo di Città . 242
Beraud Carlo, pellami, 6 v. Bonafous. . . . 244
Berardi Sebastiano, prof., 5 c. S. Martino . . 564
Bercando C., pizzic., 16*bis* v. Princ. Tomaso 287
Bercano e C. decoratori, 46 v. Princ. Tomaso . 208
Berchialla Franc., calz., 30 v. S. Massimo . . 245
Berchialla Giov., salsam., 36 c. Re Umberto . 287
Berchialla Maddal., paste e farine, 6 v. Basilica . 294
Bercio Secondo, fondit., 32 v. S. Anselmo. . . 253
Bercolini Gius., latton., 9 v. Berthollet . . . 257
Beretta Alfonso, impieg. Op. S. Paolo . . . 382
Beretta Andrea, fondit., Barriera di Lanzo. . 253
Beretta Franc., commesso, 10 v. Giulio . . 466
Beretta Gius., fabbr. orefic., 1 v. Verrua. . . 202-03
Beretta L. e C., 67 v. Venti Settembre . . . 490
Beretta Stefano, ing., 31 v. S. Secondo . . . 478
Bergaglio Gius., impieg., 12 v. Galliari . . . 473
Bergagna frat., decoratori, 40 p. Vittorio Em. I. 208
Bergagna Giov., chiodaiuolo (Traves) . . . 600
Bergalli Augusto, geom., 44 v. Mazzini . . . 508
Bergalli Paolo, delegato beneficenza. 420
Bergallo Modesto, 21 v. Garibaldi 511
Bergamasco, conduc., alb. Corona Grossa . 316
Bergami E. e C., 46 v. S. Ottavio . . 201-12-21-55
Bergamini, caffett., 427 c Reg Margherita . 273-75
Bergancini Lorenzo, farmacista. 404
Bergancini M., levatr. (Crocetta) 6 v. Piazzi . 537
Bergandi Tomm., spediz., 47 v. S. Teresa . . . 345
Bergero Bartol., fornaio 47 v. Porta Palatina 296
Bergero Giov., neg. lane e cotoni (Pinerolo) . 604
Bergese Anna, tratt., 22 via Galliari. 270
Bergesio Baldass., vinaio, 9 v. Manzoni . . . 279
Bergesio Bartolomeo, med.-chir., 5 v. Venti Settembre 479, 529
Bergesio Elisab., neg. vino, 63 c. Reg. Margh. . 279
Bergesio Libero, med.-chir., 9 piazza Carlo Em. II 396, 529-46
Bergesio Lod. geom., 59 v. dei Fiori . . 25, 523
Bergesio-Oliveri Carolina, 9 p Carlo Eman. II 396
Bergetto G., tratt., 45 v. Bogino 270
Bergher Paolo 44 v. Cibrario 19
Bergia coniugi, liquoristi, ang. c. Vitt. Em. II e v Lagrange 275
Bergia Anna, pizzic., 3 v. Passalacqua . . . 287
Bergia Filippo, pizzic., 29 v. Carlo Alberto. . 287
Bergia Gio., salsament., 39 v. Roma . . . 287
Bergia Mich., salsam., 15 v. Nizza e 17 v. Foscolo. 287
Bergöen Agenore, med.-chir., 4 c. Siccardi. 479, 529
Bergoglio C. G., prof., 22 v. S. Secondo . 581-87-88
Bergoglio L., neg. legna, 3 v. S. Massimo . . . 229
Beria Luigi, ing., 45 v. Alfieri 520
Beria d'Argentina C., giudice, 25 v. dei Mille *pag.* 465
Beria d'Argentina Luigi, cons. Corte App., 25 v. della Rocca 464
Beriachetto, parrucchiere, 43 v. S. Tommaso . 263
Berio Vitt., olio e salumi, 31 v. S. Franc. Paola . 290
Berlaita Paolina, fornaia, 32 v. S. Anselmo. . 290
Berle Carlo, materassaio, 33 v. Bertola . . . 240
Berlenda Luigi, impieg., 3 v. Belvedere . . . 344
Berlenda Teresa, ispettrice, 10 v. Genova. 566-80
Berlia Luigi, disegn., 49 c. S. Maurizio . 526-63-65, 569-70-79-80-82
Bermond zii e nipote 14 v. Basilica . . 8
Bermone Gio., geometra, 4 v. Garibaldi . . . 52
Bernacchi G. e figli, cappellai, 3 v. Venti Settembre 206, 595 96
Bernacchi Gius. 24 v. Princ. Tommaso . 51
Bernacchini Carlo, scrivano, Quart. S. Daniele . 385
Bernachon e Nizza, 9 strada di Stupinigi . 252-85
Bernard Alessio, 54 v. Venti Settembre . . . 500
Bernard G., carta e cane., 29 v. Roma . . . 247-48
Bernard-Barret Alf. 15 v. Cardinal Maurizio 45, 46
Bernardelli Enrico, ten. artiglieria . . . 370, 566
Bernardi Carlo, prof., 49 v. Rocca . 542-43 80-82
Bernardi Jacopo, abate (Venezia) 589
Bernardi Luigi, ing. prof., 45 v. Po. 502
Bernardi Luigi, dott., 49 v. della Rocca . . 582
Bernardi Luigi, 43 v. Barbaroux 511
Bernardi Paolo, trattore, 11 c. Vittorio Em II. 272
Bernardi P. Maur., impieg., 34 v. S. Domenico. 575
Bernardi Pietro, imp. dazio, barriera Orbassano. 590
Bernardi Rinaldo, tenente, 6 v. Bogino . . . 553
Bernasconi frat. impres., 74 e 75 corso S. Maurizio 37, 72, 222
Bernasconi A., cappellaio, 47 v. Lagrange. . . 206
Bernasconi Adele, maestra, 2 v. S. Anselmo. . 574
Bernasconi Enrico, cesellatore, 3 v. Bertola . 220
Bernasconi Gio., ing., 42 v. Accad. Albertina 479
Bernero Gabr., drogh., 6 v. S. Franc. Paola 237-77
Bernocco G. B., farmac. (Nichelino) 597
Bernocco Gio. Batt., farmac., angolo v. Mazzini e v. Lagrange 447-89, 535-39
Bernoulli Eman., forn. mecc., 37 c. Oporto 200
Berocci Margh., levatrice, 29 v. Vanchiglia. . 557
Berola Natale, materass., 38 v. Maria Vittoria . 219
Beronzo Angelo, off. Carte Valori 470
Berra, istituto, 9 c. Vinzaglio 587
Berra Achille, proc., 46 v. S. Agostino . . . 98
Berra Amalia, maestra, 46 v. Sant'Agostino. . 574
Berra Angela, levatr., 440 c. Vitt. Em II. . . 557
Berra Cesare, archit. 31 v. Princ. Tommaso 51, 447, 529
Berra Elisa, magazz. alim., 6 v. del Carmine. . 285
Berra G., pianoforti, 31 v. Princ. Tommaso. . 224
Berra G. B., fotogr., 18 v. Cernaia e 6 c. Siccardi. 215
Berra Giuseppe, pizzicagn., 19 via Nizza . . 287
Berra Gius., ragion., 9 v. Napione. 334
Berra Luigi, imp. lotto, 16 v. S. Donato . . 366
Berra Mich., neg. cordami, 39 c. Vitt. Em. II. . 498
Berra Pietro, piani a cilindro, 23 v. Bava . . . 229
Berra e Comp., alberg., 3 v. Pietro Micca . . 267
Berretta Luigi, impieg., 24 v. S. Quintino . . 317
Berretta V., drapp., 10 v. Zecca. . 491-93-98, 530
Berri, istituto, 1 c. Valentino 587
Berri Antonio, avv., 40 v. Arsenale 511
Berrini Mosè, ispett. ferr., Porta Nuova . . . 476
Berrini Ermanno 15 c. Vinzaglio . 65, 66, 74
Berrino frat. di Gius. 99 v. Nizza . . . 42

Berrino B., fornaio, 5 v. Ponte Mosca . *pag.* 296
Berrino Dom., giardiniere, Orto Botanico . . 551
Berrino Giov., falegn., 25 v. dei Mille. . . . 227
Berrino Gius., scrivano, Ospedale Militare . . 374
Berrino Gius., fornaio, 41 v. Bertola 296
Berrino Gius., pellami, 3 v. S. Chiara . . . 244
Berrino Michele, neg. gran. (Foro Frumentario) 296
Berro Gius., 44 v. Bellezia 9, 61
Berrone Ant., canon., 3 v. Milano. . . 395, 458
Berroni Carlo Fel., vice-segr., 8 v. Madama Crist. 328
Berroni Gius., avv., 46 v. Lagrange . 410-17, 508
Berruti Alessandro, calz., 5 v. Moncalieri . . 245
Berruti Franc., avv. proc., 22 v. Garibaldi . . 511
Berruti Giacinto, cons. comun., 70 c. Vittorio Eman. II . . 343-65, 447-54-84, 553-57
Berruti Gius., medico-chirurgo, 13 piazza Vittorio Emanuele I . 36, 396, 484, 529-47
Berruto, cond., 17 v. S Teresa. 345
Berruto sorelle, sarte, 20 v. Pietro Micca . . . 186
Berruto Basilio, farmac. (Chieri) 597
Berruto Luigi, 3 c. Reg. Margherita . . 449-504
Berruto G., macell., 6 v. Ospedale 299
Berruto Vinc., vinaio, 35 via Roma 279
Berry A., ottico, 4 v. Roma 252
Bersano G., sarto, 43 v. Lagrange 189
Bersano sorelle, sarte, 9 p. Statuto 186
Bersani G., liquorista, 8 v. Pastrengo . . . 275
Bersani G., guantaio, 43 v. Lagrange 242
Bersani e Marucchi, orefici, 9 p. Statuto . 203-07
Bersano Giorgio 123 corso Regina Margherita. 30 53, 338, 446-29, 567
Bersano Gius. e sor. 121*bis* c. Regina Margherita 53
Bersano Leone 26 v. Alfieri . . . 4, 28, 65
Bersano e Corti, neg. seterie, angolo piazza Carignano e v. Accad. delle Scienze. . 484
Bersano Ant., prof. musica, 7 p. Em. Filib. . 459
Bersano Franc., impieg., 54 v. Mazzini. . . . 471
Bersano Maria, neg. vino, 43 v. Genova . 278-79
Bersano Michele, alberg., 2 v. Casale . . . 268
Bersano Pietro, fornace later. (Ivrea) . . . 599
Bersano P. A., organ., 12 v. S. Agostino . . 589
Berscia F., parrucch., 48 v. Venti Settembre. . 265
Bersezio coniugi, droghieri, 11 v. Lagrange. . 237
Bersezio Carlo, impiegato Distretto Militare . 369
Bersezio Gio. Batt., libraio, 5 v. Ponte Mosca. . 213
Bersezio Vitt. letterato, 54 v. dei Fiori. 25, 386
Bersezio-Chiapussi Laura, ispett. Istituto Rachitici, 54 via dei Fiori 442
Bert Ernesto, telegraf., 9 v. Palazzo Città . 475
Bert Luigi, conciapelli (Susa). 596
Bert Michele, sovrintend. scol. (S. Vito). . 421, 566
Berta, caffettiere, 56 v. Sacchi 273
Berta Albino, medico, 27 v. Cernaia. . . 429, 529
Berta Aug., sac., 45 v. Stampatori 86, 406-49-58, 460
Berta Carlo, 1 p. Carlo Felice 508
Berta Celestino, liquorista, 19 v. Roma . . . 275
Berta E. A., avv. pubblicista, 2 v. Saghano . . 480
Berta Eugenio, med.-chir., 15 v. Stampatori. . 529
Berta Giulio, impieg. Ospizio Infanzia abb. . 405
Berta Gius, sostit. segret., 37 v. Lagrange . 464
Berta Pietro, droghiere, 43 v. Nizza. 237
Berta Pietro 5 v. della Palma . . 46, 55
Berta Vinc., impiegato intend. di Finanza . . 360
Berta Vitt., perito, 8 v. Melchior Gioia. . . . 524
Berta e Defabianis, orefici, 29 v S. Secondo 202, 408
Bertacchi Daniele, magg. veterinario, 9 strada di Francia 538
Bertacco Giov. succ. Rollino, calzol., Galleria Geisser. . . . . *pag.* 245
Bertagna coniugi 12 c. Princ. Oddone . . 54
Bertagna Alfonso e C., neg. telerie, angolo vie Genova e Pietro Micca 494, 445
Bertagna Giov., alberg. (Chieri) 593
Bertagna G. B., vesc., 83 v. Venti Settembre . . 460
Bertagna Stefano, notaio Gassino). . . . 519-20
Bertagna-Davitto Luigia, 42 c. Princ. Oddone . 415
Bertagna e Faustinelli, vinai, 42 c. Principe Oddone 278
Bertagnolio Agostino, disegnatore 364
Bertalazone Gius., magg. gen., 9 v. Am. Avogadro. 375
Bertalot Giac., 52 str. R. Parco 242
Bertana Ernesto., 7 v. Nizza 448 80
Bertarelli Gio., rapp., 9 c. Vinzaglio 306
Bertarelli Paolo, avv., 43 v. Barbaroux. . . 541-46
Bertasso frat. 5 v. Villa della Regina . 66-70
Bertasso Luigi, impieg., 8 c. S. Martino . . . 387
Bertasso Gio. 18 v. Legnano 29
Bertasso Gius., caffett., ang. via dei Mille e v. Belvedere 273
Bertazzi coniugi 100 v. dei Fiori . . . 25
Bertea, pellami, 1 v. S. Donato. 244
Bertea coniugi 8 v. Buniva 43
Bertea frat., caffett., ang. v. Garibaldi e della Consolata 273
Bertea Cesare, archit., 43 v. Arsenale 489
Bertea Enrico, negoz. ferramenta (Pinerolo) . 598
Bertea Ernesto, pittore, 43 v. Arsenale 452-88, 526
Bertea Gius., sarto, 6 c. Duca di Genova . . 489
Berteia Catt., neg. legna, 8 v. Buniva 229
Bertelà Pietro 5 v. Cagliari 14, 46
Bertelli Agost., neg. vino (Ivrea) 604
Bertelli Carlo, tintore, 21 v. Bidone. 496
Bertelli Gio. 2 v. Perrone. 20, 47
Bertello B., negoz. mobili, 30 v. Cernaia . 221-22 23
Bertello e Biora, salsam., 44 v. Rossini . . . 287
Bertero frat., litografi, 8 v. Plana. 214
Bertero Alberto, impieg. Op. S. Paolo. . . . 383
Bertero Barbara, macell., 29 c. Valentino . . 299
Bertero Gius., macellaio, 41 v. S. Donato . . 299
Bertero Teresa, ved Abello 18 v. della Palma. 46
Bertero e Generi negoz., 14 v. Genova. . . 484-95
Bertet Alfonso e William frat. fu Giulio gioiell., 5 v. Gariba di 72, 203
Bertetti, cond., albergo Tre Galline, 37 via Bellezia. 315-46-48
Berletti Batt. e Pietro, mugnai (Favria) . . . 600
Bertetti Giacinto, 44 v. S. Massimo . . . 433
Bertetti Gius., droghiere, 48 v. S. Giulia . . 247
Bertetti Gius., droghiere, 46 v. S. Massimo . . 237
Bertetti Gius., ispett. Sifilicomio, 44*bis* c, Cairoli 398
Bertetti Michele, avv., 14 v. Bellezia . 334-35 38-39 444-51-81, 544
Bertetti Pietro avv., 46 v. Milano 21, 39. 344 376-81, 420 49-96-97, 500-14 65-67-68 82
Bertetti Stef., neg. rame, 16 v. Milano. 254
Bertetti-Engelfred Teresa ispettrice Ospizio Maria Vittoria. 397
Berteu Ag. sac., 35 v. S. Donato . . 58, 87, 59-60
Berthelot B., cave talco (Perosa Argentina) . 602
Berti S.E. Domen., primo segret. Ord. Mauriz. 328-29 330-34-43, 429-85-88-94, 548-54-64
Bertieri Pietro, fotografo, 25 v. Po 215
Bertiglia Cand., vice-cancell., 1 v. Fiochetto. . 465
Bertinara, coltell., 12 v. S. Franc. da Paola . . 262
Bertinaria, farm., 1 v. Saluzzo 535

Bertinaria Bernardo capo-mastro, 10 via Zecca . . . . . *pag.* 24,232
Bertinaria Gius., ing., 50 v. Mazzini . . 424, 520
Bertinatti Luigia, salsament., 9 v. S. Teresa . . 287
Bertinatti Pietro, imp. Imposte dirette. . . . 363
Bertinetti, caff., ang. v. Bellezia e Corte d'Appello 274
Bertinetti, fornaio, 92 c. Vitt. Em. II 296
Bertinetti madre e figli 96 v. Nizza. . . . 48
Bertinetti Carlo, fabbr. cornici, 34 v. Po. . . 207
Bertinetti Carlo, tornit., 45 v. Monte di Pietà . 221
Bertinetti Emilio, neg. ferram. 2 v. S. Teresa . 254
Bertinetti Fed., impieg., 20 v. Princ. Tommaso . 390
Bertinetti Federico fu Luigi 47 v Silvio Pellico 65
Bertinetti Giovanni fu Luigi 17 v. Silvio Pellico 42
Bertinetti Gius. 4 v. Romani 55
Bertinetti Lucia 20 v. Princ. Tommaso . 51
Bertinetti Pietro, caff., ang. p. Savoia e v. del Carmine 274
Bertini Angela 16 v. Stampatori 66
Bertini Biagio, chincagl., 15*bis* v. Bogino . . . 200
Bertini Clotilde, sarta, 4 v. Barbaroux . . . 486
Bertini Gio. Batt. senatore, 49 v. Maria Vittoria 11, 36, 331-86-95-96
Bertini Gius., impieg., 37 v. Accad. Albertina . 474
Bertini Gius., proc., 17 v. Bellezia 546
Bertini Ludovico, prof., 53 v. Cibrario. . . . 561
Bertini Pomp. e Luigia 20 c. Duca di Genova. 23
Bertini Raim., avv.-proc., 4 v. Venti Settembre 544-46
Bertini Teresa, sarta, 11 v. Buniva 486
Bertino G., orolog., 40 v. S. Donato 204
Berto coniugi, 40 v. Roma 495
Berto Michele, magg. veterin., 26 v. Pio Quinto. 368
Bertodo Gabriella, farmacia (Albiano) . . . 596
Bertoglio, droghiere, 18 v. S. Donato . . . 237
Bertoglio Carolina e figli 2 v. della Caccia. 14
Bertoglio Felice, ing., 2 v. Perrone 520
Bertoglio G. B., orolog., 4 v. Barbaroux . 264
Bertoglio Gius., macchin., 27 v. Acc. Albertina . 250
Bertoglio-Fontana Luigia, maest., 48 v. S. Donato 574
Bertola frat. 4 v. Casale 17
Bertola madre e figli 26 v. Alfieri . . . 42
Bertola Clemente, ing., 26 v. Alfieri. 520
Bertola D., tintore, 15 c. Siccardi 196
Bertola Enrico, impieg., 2 v. S. Agostino. . . 315
Bertola Franc., avv. proc., studio Vitelli . . . 546
Bertola Franc., ing., 4 v. Artisti 553
Bertola Gio.^{a} ved., albergatr., 37 v. Bellezia . 269
Bertola Gio., impieg., 2 v. Goito 472
Bertola Giuseppina, fornaia, 38 v. S. Massimo . 296
Bertola Gius., parrucch., 9 v. Andrea Doria. . 265
Bertola Gius., liquorista. 16 p. Vitt. Eman. I. 275
Bertola Gustavo, impieg., 36 v. Lagrange . . 336
Bertola Lucia Teresa in Teano e figli 112 c. Reg. Margherita 53
Bertola Michele, mobili ferro, 8 v. S. Simone . 223
Bertola Teresa, insegn., 5 p Bodoni 587
Bertola e Delù, vinai, 8 v. Giulio. 279
Bertoldi Gius., dott. aggr. (Firenze). 578
Berto di Maur, geom., 3 v. Princ. Tommaso . 523
Bertoldi Pietro, impieg., 21 v Maria Vitt . . 364
Bertoldo A. e C., assaggiat. sete, 26 v. Ospedale. 183
Bertoldo Andrea, 18 v. Ospedale 455 98
Bertoldo Carlo, avv., 22 v Cernaia. . . 482, 541
Bertoldo Gabriele, notaio (Lanzo Torinese) . . 520
Bertoldo Gio., pittore, 24 v. Ospedale. . . . 526
Bertoldo Gius., ing., 46 c. Re Umberto . 478, 554
Bertoldo Luigi, ing., 17 p. Statuto . . . . *pag.* 478
Bertolé frat., orefici, 4 p. Vitt. Em. I. . . . 203
Bertolé Leopoldo, orefice, 55 v. Po. 203
Bertolè Sabina, levatr., 2 v. Rosine 537
Bertolero Giulio, impieg., 36 c. Vitt. Em. II. 497
Bertolero-Borgis Teresa, panatt. (Rivoli) . . . 601
Bertolero e Marchand, fabb. vermouth, 68 barriera di Lanzo 575
Bertoletti (Ditta), calzol. teatrale, 45 via Po . 245
Bertoli Gio., ombrellaio, 38 v. Po 204
Bertolina Caterina, neg. legna, 44 c. Emilia . 229
Bertolini Amalia, v.-dirett. Istit. Duch. Isabella 585
Bertolini Celestina, insegn., 27 v. Gioberti . 492
Bertolini Clementina, banco lotto, 6 v. Bellini . 367
Bertolini E., guantaia, 44 v. S. Teresa . . . 242
Bertolini G., rappr., 28 v. Valperga Caluso . 306
Bertolini G., rappr., 2 v. Sacchi 309
Bertolini Gio. 44 v. Stampatori 66
Bertolini Luigi, avv., 24 p. Vitt. Eman. I. . 466
Bertolini Stef., avv. proc., studio Forneris . 514-16
Bertolino frat., falegn., borgo della Crocetta . 227
Bertolino madre e figli 10 v. Po . . . 49, 60
Bertolino Domenico, cons. Coop. ferrov. . . 434
Bertolino Franc., vinaio, 22 v. Carlo Alberto. . 278
Bertolino Franc., albergatore (Morgex) . . . 593
Bertolino Giac., 4 v. Amerigo Vespucci. . . . 4
Bertolino Giacomo ed Agostino 4 v. Amerigo Vespucci. 427
Bertolino Gio Franc., insegn., 39 v. Carlo Alb. 493
Bertolino Gio., caffettiere (Locana) 594
Bertolino Gius., impieg., 4 v. Bogino 373
Bertolino Gius., pianoforti, 24 v. Carlo Alberto . 224
Bertolino Gio., fonderia (Cuorgnè) 600
Bertolino Luigi, fonderia (Cuorgnè) 600
Bertolino Luigi, vinaio, 36 v. Mazzini . . . 278
Bertolino Luigia, insegn., 39 v. Carlo Alberto. 493
Bertolino Pietro, coltellin., 7 v. S. Donato. . . 202
Bertolino Prospero, med. chir. 73 c. S. Maurizio. 539
Bertolino Ubaldo, impieg., 20 c. Vitt. Em. II . 435
Bertolino-Barberis Luisa, 39 v. Carlo Alberto . 574
Bertolino-Peruccio Vitt., maestra, 50 v. Mazzini. 574
Bertolio e Ruspino, fabbri-ferrai, 69 c. San Maurizio 264
Bertolo Ant., pennelli, 34 v. Ormea. 244
Bertolo Giusto, impieg., 49 v. Reggio 336
Bertolone, fornaio, 4 v. della Caccia. 206
Bertolone Gius., selciatore, 45 v. Villa Regina. . 232
Bertolone Pietro, geom., 20 v. Milano. . . . 494
Bertolotti Amedeo, impieg., ... 369
Bertolotti Anna vedova Fava 40 corso Palestro 6, 43, 586
Bertolotti Bartol. 41 v. Carmine. 52
Bertolotti Chiaffredo 23 v. Roma . . . 85
Bertolotti Dante, avv., 22 v. Alfieri. 544
Bertolotti Fanny in Roux 23 v. Roma . 41, 55
Bertolotti Giulio, appl. Banco Napoli . . . 388
Bertolotti Gius., sac. 3 v. Milano 44
Bertolotti Gius., velturale, v. Andrea Provana. 312
Bertolotti Gius. avv., 4 v. S. Chiara. 46, 39, 61, 74
Bertolotti Gius., avv., 3 v. Milano . . . 358, 585
Bertolotti Gius., pizzic., 2 v. Montebello. . . 287
Bertolotti Michele, caffett., 22 p. Em. Filiberto . 273
Bertolotti Paolo, Barriera di Lanzo 537
Bertolotto G., corrispond. giornali 542
Berton Ant., latteria, 92 c. Vitt. Em. II . . . 284
Berton Cesare, segret. Tiro a Segno 10 via Groppello 446

Bertonasco Giov., trattore, 4 via Rossini . *pag.* 271
Bertoncini C. neg. legna, 15 v. Monte di Pietà 229-32
Bertoncini Cesare 20 v. Beaumont 9
Bertone, conduc., albergo Croce Rossa . . . 346
Bertone frat. (Chieri) 27
Bertone fratelli, bottai, 73 c. S. Maurizio. . 226
Bertone Alessio, fabbr. bastoni, 36 v. Artisti. . 201
Bertone Alessio e moglie 21 v. di Lanzo 33
Bertone Ant. 142 v. Circonvallazione . . 73
Bertone Carlo, proc., 5 v. Torquato Tasso . . 516
Bertone Caterina, tabacc., 52 v. Po. 363
Bertone C. e G. frat., rappresent., 20 v. Venti Settembre 306
Bertone Dom., decorat., 20 v. Cavour . . 208-11
Bertone E. Carlo, litografo, 10 v. Ospedale 214, 492
Bertone Elisabetta, vinaia, v. Cellini . . . 279
Bertone Filippo, magazz. alim., 52 v. Mazzini . 285
Bertone Francesco, geom., 24 v. della Rocca . 342
Bertone Franc., cementi, 72 strada di Lanzo . 232
Bertone Franc., panatt. (Bussoleno) 601
Bertone Giacinto, 12 c. Princ. Oddone . . . 456
Bertone Gius., 42 c. Principe Oddone . . 391, 415
Bertone Gius., vett., p. S. Carlo 342
Bertone Luigi, droghiere, 5 v. S. Massimo. . 237
Bertone Marianna, maestra, 5 v. Torquato Tasso 574
Bertone Matteo, avv., 7 v. S. Domenico . 468, 511
Bertone Mich., impieg., 5 v. Torquato Tasso . 333
Bertone Michele, vinaio, 8 v. Giulio. 278
Bertone, Barbero e C., elettr., 22 v. Roma. 251-57
Bertone Bonavita, 13 Vitt. Amedeo II . . . 529
Bertorelli Guglielmina, maestra, 3 v. Arcivescovado 423
Bertorello Giu., alumno giudiz., ... 465
Bertot Carlo, ferramenta, 4 v. Cottolengo . . 254
Bertolotti Giovanni, farmacista (Rivoli) . . . 598
Bertotti Felice, impieg. Intend. 360
Bertotti Maurizio, trattore, 52 v. Bava . . . 270
Bertotti Teresa, maestra, 23 v. Gioberti . . . 492
564-70-74-84-85
Bertotti-Bodro Annetta, maestra, 43 v. Po . . . 589
Bertotti, Rolando e C., fornace (Valperga) . . 599
Bertotto frat. 43 v. Barolo 8
Bertozzi Flaviano, calzol., 2 v. Garibaldi . . 245
Bertozzi Gius., cavallerizzo, 5 v. Massena . . 310
Bertozzo Gius., orologiaio, 3 v. Lagrange . . 204
Bertramino Marco, fornaio, 44 v. Botero. . . 296
Bertramo G. B., neg. bianch., 6 v. Berthollet 195-99
Bertrandi e C., velocipedisti, 2 p. Palazzo capa. 262
Berutti Vinc., alunno canc., 12 v. S. Tommaso. . 467
Berutti, falegn., 15 via delle Scuole. 227
Berutti Bartol., merc.-sarto, 12 c. Casale . 190-99
Berutti Franc. 30 v. S. Donato. 58
Berutti Gio., caffett., 45 c. S. Maurizio . . . 274
Berutti G. B., libraio, 18 v. Garibaldi . . 243-18
Berutti Stefano, farmacista (Vigone) 598
Berutti-Ferbri Teresa, levatr., 197 str. di Nizza . 357
Berutto coniugi 7 v. Cuneo 22
Berutto frat. e sor. fu Luigi 184 v. Circonvallazione 73
Berutto ved., modista, 1 v. della Rocca. . . . 488
Berutto Catt., pizzic., 32 v. S. Donato. . . . 287
Berutto Franc. 29 v. Carena 45
Berutto Luigi, Società *La Cooperante* 449
Berutto Teresa, pizzic., 13 v. Barbaroux . . . 287
Berutto e Gagliardi, cartolai, 3 v. Pingone 216-18
Berzia Pietro mecc., 8 v. Tarino *pag.* 66, 250-65
Berzolari Luigi, prof., 17 v. Montebello. . . 548
Besozzi frat. e sor. fu Ferd. 20 v. Cernaia . 18
Besozzi Ag., capo-mastro, 24 v. Cernaia 232, 450
Besozzi Ang., capo-mastro, 19 c. Vinzaglio . 232
Besozzi Ang., stiratr., 24 c. S. Maurizio . . . 495
Besozzi Ern., med. chir. 97 v. Venti Sett. 325, 449, 529
Besozzi Gius. 46 v. S. Quintino 6, 18, 43, 60, 71, 232
Besozzi Luigi, capo-mastro, 35 c. Vinzaglio, . 232
Bessi, cappellaio, 2 v. Accad. delle Scienze. . . 206
Bessi Enrico, 25 v. Saluzzo 492
Bessi Luigi, vice-ispett. P. S. 359
Bessio M. ved. Motta, neg., 100 c. Vitt. Em. II . . 244
Besso Angela, magazz. aliment., 23 c. Princ. Oddone. 285
Besso Ed., medico, 60 v. S. Chiara . 355, 420-26, 529
Besso Lodovico, maglie (Moncalieri) 603
Besso Vinc., prof. di disegno, 23 v. Nizza . . 527
Bessolo Adamo, insegn., 39 v. Roma 494
Bessolo Aless., banco lotto, 2 v. Tre Galline . 367
Besson Filippo 45 strada di Francia . . . 26
Besson Franc., Fratell. Evang., 43 v. S. Chiara. 439
Besson Michele, agronomo, 48 c. Vercelli . . . 242
Besson Prud. e figlio, agron., 43 str. di Francia . 242
Besson e Mosso, neg., 6 v. Garibaldi 184
Bessone, conduc., albergo Fucina 345
Bessone Enrico, cont. milit., 3 v. Rosine . . 368, 437
Bessone Enrico, dirett. Carceri Giudiziarie. . 470
Bessone G., pizzicagnolo, 38 v. Sacchi. . . . 285
Bessone Giacomo, 43 v. Artisti 528
Bessone Gius., sac., 77 v. Venti Settembre . . . 459
Bessone Gius., imp., 23 v. Rivara (Campidoglio). 373
Bessone L., levatr., 13 v. Cavour 537
Bessone Luigi, insegn., 34 v. S. Quintino . 560-61-62
Bessone Mario, med.-chir., 5 v. Deposito. 335-93, 529
Bessone Matteo, geom., 43 v. Basilica 523
Bessone Nicola, conduc., alb. Fucina . 319-20
Bestente coniugi mag. alim., 6 v. Giacomo Leopardi 21, 285
Bestente madre e figli 33 v. Mad. Cristina. 24, 53
Bestente Isid., console, 47 v. Lagrange . . 332, 379
Bestente Tom., med.-chir., 9 v. Conte Verde. 350, 529
Bestonso Carlo tratt., 2 v. Garibaldi 73, 269
Bestonso Pietro, 2 v. Principe Tommaso . . 492
Besuzzo Margh., tabaccaia, ang. v. Mazzini e Belvedere. 363
Bet Giovanni, coltell., rimp. 10 v. Po 262
Betassa Gius., neg. sete, 8 v. Barbaroux. . . . 483
Betrone G., liquorista, 37 v. Mazzini 275
Betrone Luigi, avv., Castello Valentino. . . . 553
Betta e Gervetti, neg. ferram., 5 v. Basilica. . . 254
Bettasso Giovanni, 3 c. Regina Margherita. . 504
Bettasso M., levatrice, 3 c. Regina Margherita 537
Bettazzi Enr., prof., 5 v. Belvedere . . 559-80-82
Bettazzi Rodolfo, prof., 9 c. Vinzaglio . . 549-57-60
Bettmann Alfonso, chir.-dentista, 43 c. Oporto. 534
Bettoia Ferd., impieg., 7 v. Orfane. 350
Bettrone Lorenzo, sarto, R. Albergo Virtù . . 408
Betzler-Merz Carlo, avv., 49 v. Ormea . . . 544-46
Bevilacqua, cond., alb. del Sole. 320
Bevilacqua Antonio, maglierie, 29 corso S. Maurizio. 492, 206
Bevilacqua frat., magl. 2 c. Palermo 43, 492, 206
Bevilacqua Carlo, gioiell., 6 v. Po 203
Bevilacqua Ern., impieg., 12 v. Madama Cristina 382, 434
Bevilacqua Felice, vice-canc., 57 c. Vitt. Em. II . 647
Bevilacqua G., vinaio, 30 v. Ormea 279

Bevilacqua Gio. Batt. 34 v. Pisa .*pag.* 48
Bevilacqua Giovanni, farmacista (Verolengo) . 598
Bevilacqua Guglielmo, macell. (Pinerolo) . . 600
Bevilacqua-Odetti Camilla, maestra, 12 via Madama Cristina 574
Bevilacqua S. e Cella E., tratt., 44 c. Raffaello. 274
Bevione Carlo, dep. candele, 78 c. Vitt. Em. II . 244
Beylis Gio., imp. post., 49 v. Valperga Caluso. 472
Bezzo Gius. alberg., 21 v. Nizza. . 24,269-71
Biaghetti Pietro, latton., 43 v. S. Donato . . 257
Biagini Alberto, medico, 20 v. Lagrange. . . 529
Biamino Gius., vice-canc., 36 v. Orfane . . . 465
Biamonti Aless., impieg., 41 v. Garibaldi . . 473
Biancardi Andrea, falegname, 20 c. Napoli . 227
Biancheri Gius., deput. (Roma o Ventimiglia) . 329
Bianchetta Ang. in Fiorito 26 str. R. Parco 46
Bianchetta Gius. e Ang. in Fiorito 24 str. R. Parco 46
Bianchetti Ant. avv., impieg., 3 str. di Francia. 336
Bianchetti Carlo, avv. 15 c. Siccardi. 39, 43, 394-95, 404, 544
Bianchetti Carlo Gaet., impieg., 18 p. Statuto . 471
Bianchetti Enr., avv., 34 v. Madama Cristina . 487
Bianchetti Gius., latton., 7 v. Marco Polo. . 257
Bianchi, calzolaio, 55 v. Gioberti 245
Bianchi sor. 6 v. Giacomo Leopardi . . 29
Bianchi A. e C., tessuti, 5 v. Finanze 493
Bianchi Achille, ragion., 10 v. Orto Botanico. . 479
Bianchi Alessandro rag., 34 v. Barbaroux 23, 57, 394, 524
Bianchi Andrea, 49 v. Roma 448
Bianchi Ang., materass., 38 v. S. Massimo . . 249
Bianchi Ang. 34 v. dei Fiori 25
Bianchi Angelo, scrivano, 5 v. Basilica . . . 373
Bianchi Annetta, tintoria, 9 c. Duca di Genova . 496
Bianchi Ant., 5 v. Finanze 566-68
Bianchi C. succ. Ronco, pizzic., 29 v. Po . . 287
Bianchi Carlo, sindaco soc. Acque potabili . . 503
Bianchi Carlo e C., 19 v. Carlo Alberto . . . 481
Bianchi E., chincagl., gall. Nazionale 202
Bianchi Elis. in Razzetti 21 v. Montebello . 68
Bianchi Ercole, bronzista, 26 v. Princ. Amedeo . 253
Bianchi Franc., pellami, 13 v. Nizza 244
Bianchi G. fratelli, ombrellai, 21 v. Roma . . 201
Bianchi G. A. e C., vinai, 28 v. Venti Sett 181, 278, 306
Bianchi Giac., magazz. olio, 35 v. Vanchiglia . 292
Bianchi Gio., cap. art., 8 v. Venti Settembre . 556
Bianchi Gio Batt., impieg., 26 v. dei Mille. . 362
Bianchi Giuseppina, 74 c. S. Maurizio 445
Bianchi Giuseppina fu Gregorio 55 v. Po . 60
Bianchi Napoleone, cappell., 26 p. Castello 206, 447
Bianchi Pietro di Angelo, paste, ang. vie Accademia Albertina e Mazzini . . . 294-96
Bianchi Santino scult., 43 v. S. Giulia . . 62, 528
Bianchi Serafino, calz., 43 v. Nizza 245
Bianchi Tommaso, ristor., 9 v. Corte d'Appello . 273
Bianchi sorelle, 6 v. Giacomo Leopardi . 29
Bianchi Valeriano, vice-rettore Sordo-muti . . 411
Bianchini Ferd., impieg., 8 v. Giov. Somis . . 366
Bianchini Marco, neg. cioccolato, 20 v. Po. . . 284
Bianchino, parrucch., 2 v. Conte Verde. . . . 265
Bianco coniugi 3 c. Vitt. Em. II. 72
Bianco frat., neg. vino, 14 v. S. Massimo. . 278-79
Bianco Annib. e C.ª, prod. chimici, 21*bis* corso Siccardi 235
Bianco Antonio, fabbro, 37 v. Ospedale . . . 264
Bianco B., conduc., alb. Croce Rossa 315
Bianco Bartolomeo neg. burro (Ceres). *pag.* 594-95
Bianco Bened., commesso Corte d'Appello . . 461
Bianco Bened., vice-pres. Fratellanza Evang. 14 v. S. Agostino 139
Bianco C., dorat. e fornit. milit., 4 v. Valeggio 205
Bianco Candida in Ferrero 2 v. Giovanetti . 27
Bianco Caterina, bustaia, 14 v. S. Agostino . 488
Bianco Costanzo, farmacista (Orbassano). . . 497
Bianco Efisio, med.-chir., 42 p. Vitt. Em. I. 414, 540-85
Bianco Emilia, macell., 43 v. Nizza 299
Bianco Eugenia ved. Gelmini 77 c. Principe Oddone 51
Bianco Eug., vinaio, 46 v. S. Giulia 279
Bianco Fedele, parrucch., 37 c. Vitt. Em. II. . . 267
Bianco Filib., avv., 78 v. Venti Settembre. . 449
Bianco Franc., fiorista, 11 v. Ospedale . . . 241
Bianco G., ottico, 25 p. Castello 252
Bianco G., parrucc., 16 v. Venti Settembre . 265
Bianco Giac., modista, rimp. al 16 p. Castello . 488
Bianco Gio. 42 v. Carena 45
Bianco Gio. revisore Villa Cristina. 404
Bianco Gio., notaio (Leyni) 520
Bianco Gio., fabb. stoviglie, (Castellamonte) . 405
Bianco Gio., sellaio, 6 v. Ponte Mosca . . . 244
Bianco Gio., vinaio, e pizzic. 63 v. Gioberti 279-87
Bianco Gius., impieg., 35 v. Mazzini 306
Bianco Gius., fornaio, 29 c. Vitt. Em. II . . 295
Bianco Gius., macellaio, (Pinerolo) 600
Bianco Gius. fu Tommaso, 26 v. Beaumont 9, 61
Bianco Graziano, nastri, 10 v. Barbaroux. . . 184
Bianco Lor. fabbro, 17 v. Legnano . 33, 47, 264
Bianco Lucia, fornaia, 5 v. Lagrange 296
Bianco Luigia ved., drogh., 36 v. S. Massimo . 257
Bianco Maddalena, 44 v. Carmagnola . 46
Bianco Nicolò, chirur., villa della Regina . 529-84
Bianco Prospero, mugnaio (Leyni) 604
Bianco Quirico, neg. legna, 5 c. Raffaello . 229-78
Bianco Secondo, calzol., 32 v. Mazzini. . . . 245
Bianco Teodoro 24 c. Siccardi . . 48, 29, 65
Bianco Teresa, fornaia, 6 v. Berthollet . . . 296
Bianco Teresa, levatr., 44 v. Quattro Marzo . 537
Bianco e Boita, segheria, 3 v. Bonzanigo . 226-27
Bianco di S. Secondo Domenico 49
Bianco di S. Secondo frat. e nipoti 44 v. dei Mercanti 10, 38, 50
Biancotti frat. 20 v. S. Franc. Paola 28, 34, 65
Biancotti Gio. sped., 21 v. Bogino . . 56, 61 232, 303, 604-09
Biancotti Gio., droghiere (Verrua) . . . 396-98
Biancotti Giuseppe, vinaio, 76 v. Saluzzo . . . 279
Biancotti Marco, vinaio, 10 v. Milano . . . 279
Biancotti Pietro, 40 c. Oporto 509
Biancotti Pietro, Sisto Destefani e C. negozianti metalli, 9 v. Assietta e 44 v. Mercanti. 234-53-54-56
Biancotti-Perona Luisa, 40 c. Oporto 397
Biancotto Giac., magaz. alim., 32 v. Napione . 285
Biancotto Lodov., macell., 16 v. Lagrange . . 299
Biancucci Salv., tenente Distretto Militare. . 369
Biandrà di Reaglie Deod., Croce Rossa Italiana, 24 v. Cavour 433
Biandrà di Reaglie Vittorio, maggior gener., 27, v. Magenta 583
Biandrà di Reaglie Massimo avv., 24 via Cavour. 34, 395, 433
Biandrate di S. Giorgio L. 45 v. Bogino 11, 395
Bianzeno Lor., prof., 8 p. Carlo Emanuele II. 361, 527

Bianzino G., chir. dentista, 28 v. Po . . .*pag.* 534
Biasotti Andrea, Assoc. Mut. Socc. Sott'Ufficiale 5 c. Palestro. 437
Biassoni Clem., drogh., 2 v. s. Donato. . . . 237
Biasso Vitt., farmacista (Vestigne) 598
Biava Annetta, tabacc., 49, v. Po 303
Bibiana Emilio, redatt., 24 v. S. Tommaso . 540
Bibiani Gio. Pietro, impieg., 2 v. s. Donato. . . 402
Bichelholz F., 11 p. Solferino 498
Biffi coniugi, drogh., 60 c. Vitt. Em. II . . . 237
Biffi Ambr., cons. Banca (Milano) . . 389, 506-08
Bigi Gio. di G., rapp., 48 v. Venti Sett. 184, 306
Bigliardi Aurelio, farmac. milit. 45 p. Carlo Em 374
Bigliano, rappr., 4 p. Statuto 306, 527
Bignolo Pietro, mugnaio (Villareggia) . . . 601
Bigo Bernardo, macell., 54 v. S. Chiara . . 299
Bigotti Ambr., cons ferr. del Medit. (Milano) . 476
Bigotti Luigi, sac., 44 v. Orfane . 86, 410-60, 544
Bigotti (Ditta), marmi, 25 v. Galliari 230
Bigotti Ernest. fu Ant. 20 v. Massena 37, 450
Bigotto Gio. Batt. 78 c. Vitt. Eman. II. 71, 72
Bigna e C., fabbr. colla, strad. Lanzo. . . 235-40
Biglietti fratelli, farmacista (Sciolze). 598
Biglino Gius., impieg., 34 v. Massena 477
Bignami di Viarigi Agost., 18 v. Maria Vitt. 342, 425-47
Bignami Arturo, ragioniere (Saluzzo) 482
Bignami Enea, strade ferr. Mediterr. (Firenze). 476
Bignami Gius., trattore, 46 v. S. Franc. da Paola. 269
Bignola Margh., maestra 4 v. Ariosto. . . . 574
Bignone M., latteria, 25 v. S. Donato 284
Bigotta conduc., 449 c. Reg. Margherita . . . 317
Bilione conduc., alb. Gran Mogol 348
Bilista Gio., produtt. vini, 43 c. Oporto . 278, 506
Billi Aut., vini toscani, 33 v. Garibaldi . . . 278
Billi Luigi, impiegato 361
Billia Ferdinando, drogh., (Ivrea). 596
Billa Ida, maestra, 17 v. Baretti 574
Billia Marco impieg., 3 c. S. Martino 362
Billia Stefano, albergatore, (Ivrea) 593
Billo Michele, impieg., 57 v. Massena . . . 471
Billotti Alfr., medico, 42 v. dei Mille 529
Billotti Cat. in Audagna 28 v. Massena . 37
Billotti Laurina 28 v. Massena. 37
Billotti Lor., geometra, 16 v. S. Chiara . . . 474
Billotti Lor. e Vinc. 5 v. Massena 37
Billotti Lorenzo, prod. vini 28 v. Massena 278, 392
Billotti Gio., decoratore, 4 v. Corte d'Appello . 208
Billotti Vinc. 5 v. Massena. . . . 44, 37, 394
Bina Angiolina, telegr., 24 p. Vitt. Eman. I . . 475
Binelli Ant. fu Franc., 28 v. Marocchetti 36
Binelli Gius., magazz. alim., 63 c. S. Maurizio . 285
Binelli Luigi, magazz. alim., 49 c. Valentino . 285
Binelli Pietro, magazz. alim., 79 v. Nizza. . . 285
Binelli Teresa ved. Ghemme 38 v. Mercato. 38
Binello, calzol., 36 v. Vanchiglia 245
Binello Francesco, barr. di Piacenza. 437
Binetti fabbr. mob., 34 v. Ormea. . . . 221-55-64
Bini Ferruccio, impieg., 42 v. Sacchi 472
Binsignat E., bianch., 27 v. S. Tommaso . . 495
Biolchi Ang., agenzia, 43 v. S. Fr. da Paola. . . 305
Biolchini Filippo, parrucch., 4 p. Solferino . . 265
Bioletti Luigi, farmac. (Pessinetto) 597
Bioletti Rodolfo 27 v. Maria Vittoria. . 7
Bioletti Rodolfo, falegname, 28 v. Cernaia . . 227
Biolley Alessio, 92 c. Vitt. Em. II 448, 505
Biolley Emilio, rappres., 6 v. Passalacqua. 239-77
Biolley Olga 92 c. Vitt. Em. II 27
Bionda Gio., commesso, 4 p. Milano. . . .*pag.* 484
Biora, pizzic., 45 p. Vitt. Eman. I 287
Biora Angelo, magazzino alimentario, 34 via Vanchiglia 285
Biraghi Carlo ed Alessandrina, 47 p. Emanuele Filiberto 24, 30
Birago di Vische Carlo Em. 6 v. Vanchiglia 6, 8, 69, 73
Birelli Gius., paste, 6 v. Casale 294
Biressi Arturo, 46 c. Princ. Eugenio . 206-99, 306
Biressi Domen., negoz. concimi, Madonna di Campagna 235
Birocchetti Ernesta, biancherie, 33 v. Mazzini. 495-99
Birolo, cond., alb. Croce Rossa. 345
Birolo Franc., calzol., 54 c. S. Maurizio. . . . 245
Birraria Centrale, 42 v. Po 276
Biscaldi Pietro, impieg. dazio, 61 corso Firenze 350
Biscaretti di Ruffia Rob. asses. municip., 8 p. Cavour . . vii, 48, 49, 343-44, 404 408-28-33-44-46-48, 564-65
Biscarra Carlo Fel., pitt., 8 v. Accad. Albertina . 418 427-43-86-87-88, 526
Biscarra Cesare, scultore, 49 via della Zecca, abitazione 8 v. Accad. Albertina . 443, 528
Biscarra Emma, pittrice, 8 v. Acc. Albertina 526-27
Bisceglia Nicola, tenente contab. sussist. milit. . 374
Bisceglie Giuseppe, delegato P. S. 359
Bisio Luigi 24 v. Po 49
Bisoglio G. B., cesellatore, 9 v. delle Scuole . 203
Bisotto Vinc., legatore, 3 v. Arcivescovado . 247
Bissacco Bartol., corriere, caffè dei Docks . . 348
Bissattini Vittore decor., 4 v. Garibaldi, abit. 2 v. Quattro Marzo . 48, 52, 208-16
Bissoni Arturo, sottoten. cont., 26 v. Drovetti 373
Bistolfi Leon., pitt., 25 strad. Francia 432-43-88, 528
Bistolfi Lucia, paste, dopo il 10 v. Venti Sett 295
Bizzarri Decio, prof., 8 v. Baretti 559-68
Bizzozero Giulio, prof., 36 v. Baretti . 331, 402 432-84-90, 529-39-45-46, 551
Blanc bar. Alberto, ministro esteri (Roma) . 327
Blanc Giulio, banch., 20 v. Bogino 481
Blanchard Enrico, neg. in pipe, 3 v. Po. . . . 202
Blanchetti Enrico, avv., 46 v. S. Dalmazzo . 514
Blanchetti frat. 34 v. S. Chiara . . . 7, 61
Blanchetti Lanfranco 6 v. Thesauro . 44, 67
Blanchi Franc., neg. musica, 3 v. Po 245
Blanchi Gius. negoz., 4 v. Po, abitazione 46 v. Po 49, 50
Blanchi Luigi, maestro, 2 v. Sant'Agostino 589-91
Blanchi Luigi e C., pianof., 2 v. S. Agostino 224-25
Blanchin frat. 34 v. Roma. 46, 55
Blanchin Ant., alberg., 34 v. Roma 268
Blanco frat., macellai, 4 v. Casale 299
Blanco G., drogh., ang. v. Goffredo Mameli e Borgo Dora. 237
Blanco Giov.ª, ferram., 40 c. Duca di Genova . 254
Blanco Gius., drogh., 5 p. Eman. Filiberto . . 237
Blanda Carlo, vetturale, corso Vittorio Emanuele II ang. v. Madama Cristina . . . 340
Blanda Luigi, latteria, 30 v. Saluzzo 284
Blanda Madd., vinaia, 46 v S. Secondo . . . 279
Blandino Costantino, imp. Questura 359
Blandino Fel., decor., 44 v. S. Dalmazzo . . . 208
Blandino Gius., maestro, 28 v. Po. 594
Blandino N., fornaio, 17 v. Bertola 296
Blando Michele, albergatore, (Moncalieri) . . 593
Blando Cesare, macell., 24 v. S. Agostino . . . 299
Blangetti N., sarta, 43 v. Po 486

Blankart Giac., sind. Cred. Ind. (Lugano) , *pag.* 389
Blasi Santino, impieg , 29 v. Carlo Alberto . . 553
Blavet di Briga Gius., avv., 52 v. Maria Vittoria. 544
Blengini Carolina e Dario 3 v. S Maria 62
Blengino Giac., parrucch., 6 v. Mad. Cristina . 265
Blessent Giusto, neg. tessuti (Pont Canavese) . 604
Bloch Félix, rappres., 9 p. Carlo Eman. II. . 306
Blotti Ferdin , negoz., 1 v. Bertola 294
Blotti e Ponterio, negoz., 82 c. Vitt. Em. II. . 294
Blotto Ang., capo-tecnico Arsen. costruz. . . 374
Blotto Anna, mag. alim., 41 v. Cottolengo . . 285
Blotto Ottavia in Canepa Vittorio 137 v. dei Fiori 25
Blotto Secondo, conduc., alb. Corona Grossa . 344 346-47-48
Blotto Virginia, maestra, 31*bis* c. Valentino 574
Blumer A. e C., stamp. stoffe (Aglie) 604
Bo, fornaio, 59 v. Mad. Cristina 296
Bo, tintore, 6 v. Corte d'Appello 196
Bo Ant., vinaio, 2 p. Gran Madre di Dio . . . 279
Bo Augusto, prodotti chim., ang. via Galvani 9, e via le Chiuse 235-41
Bo Chiaffredo, forn., 56 v. S. Secondo 296
Bo Fr. e figlia, caff., ang. v. S. Giulia e Barolo. . 273
Bo Luigi, inserviente, 49 v. Po 456
Bo Nicola, vinaio, 29 v. Ormea 279
Bo Prospero, neg. olio e salumi, 40 v. Pisa. . . 292
Bo Vincenzo, avv., 8 v. Palazzo di Città . . 516
Boaglio Luigi, impieg. Ricovero di Mendicità. 407
Boano Maurizio, materass., 8 v. Mazzini. . . 249
Boario Candida, maestra, 59 v. Garibaldi . . 574
Boario Luigi, custode Intendenza 360
Boario-Bertone Ang , maestra, 41 v. Valperga di Caluso 574
Boasso, bendaggista, 26 v. Garibaldi 536
Boasso Ant. e Margh. fu Luigi 76 c. Vitt. Em. II 45, 22, 44, 51, 71, 72
Boasso Carolina, tabacc., 24 p. Solferino . . . 367
Boasso Cost. ved. Osnengo 4 v. Calvo . 14, 25, 34
Boasso Franc., inserviente, 5 v. Montebello . . 456
Boasso Giacomo, maestro, 3 v. Garibaldi . . 583
Boasso Gio., impiegato. 369
Boasso Natale, calzol., 23 v. S. Domenico . . . 245
Bobba Angela, fornaia, 6 v. Moncalieri 296
Bobba Eusebio, barc., 4 v. Brocca 476
Bobba Gio., giud. agg. Trib., 45 v. Garibaldi 465-66
Bobba Maria, prof., 40, c. Princ. Oddone . 423-92
Bobba Maria, velluti, 19 v. Lagrange 184
Bobba Pietro, avv., 16 v. S. Dalmazzo . 481, 541
Bobba Romual., prof., 45 v. Garibaldi . 447 544-47-50
Bobbio Annetta, maestra, 5 v Ponte Mosca. . 574
Bobbio Carlo, rag., 42 c. Casale 369
Bobbio Carlo, tappezz., 10*bis* v. S. Franc. Paola . 209
Bobbio Carlo, dirett. Soc. M. S. Operai . . . 439
Bobbio Maria, levatr., 16 v. Silvio Pellico. . . 537
Bobbio Teresa, maestra, 17 c. Re Umberto . . 574
Bobbio Vitt., ing., 17 c. Re Umberto 520
Bocca, decorat., 26 v. Gioberti 208
Bocca, falegn., 18 v. Mercanti 227
Bocca frat , libr ai, 3 v. Carlo Alberto. 242-43, 540
Bocca, parrucch., 48 v. Gioberti 265
Bocca sorelle fu Franc. 16 v. Stampatori . 66
Bocca sorelle, sarte-mod., 14 v. Mercanti . . . 486
Bocca Andrea 19 v. Alfieri 33, 509
Bocca Ang., conciat., 6 strada di Lanzo . . . 243
Bocca Ang., ten. R. Carabinieri, 28 v. Belvedere 436
Bocca Anna, merciaia, 17 p. Vitt. Em. I . . . 199
Bocca Ant., tratt., 12 v. Princ. Tommaso . . . 269
Bocca Bern., calz., 2 p. Gran Madre di Dio *pag.* 245
Bocca Biagio (eredi di) vetrai, 2 v. Vanchiglia 8, 246
Bocca Dom., macell., 9 v. Palazzo di Città . . 299
Bocca Edoardo, falegn., 29 v. Venti Settembre . 227
Bocca Franc., ebanista, 19-21 v. Giulio . 224-25, 37 392, 467
Bocca Gio., sarto, 2 v. Basilica. 189
Bocca Gio., neg., 2 v. del Carmine 218
Bocca Giov., vinaio, 35 v. S. Quintino . . . 259
Bocca Gius., 3 v. Arcivescovado 245
Bocca Gius., drogh. (Pinerolo) 196
Bocca Gius., impieg., 117 v. Mad. Cristina . . 364
Bocca Gius. avv., 3 v. Carlo Alberto. . . 45
Bocca Gius., ing., 41 c. Re Umberto 477
Bocca Gius. in Lovera 40 v. S. Domenico. 15, 57
Bocca L., app. elettrici, 6 v. S. Franc. da Paola . 264
Bocca Luigi, med.-chir., 2 v. Stampatori . . . 320
Bocca Luigi, delegato benef. (M. Campagna) . 320
Bocca Maria, levatr., 42 v S. Franc. Paola. . 545
Bocca Maria, maestra, 12 v. Giulio 574
Bocca Mariano, vetraio, 37 v. Roma 246
Bocca Molesta, maestra, 84 v. Venti Settembre . 574
Bocca Valent., impieg. cat sto (Casalborgone) . 340
Bocca Virginia, merciaia, 67 v. Nizza 199
Boccaccio Carlo, cons. asilo barr. Milano . . 427
Boccaccio Franc., pizzic., 30 v. Cernaia . . 287
Boccacino Franc., avv., nello studio Caucino . 544
Boccadoro Giacomo, tratt., 4 v. S. Domenico . 272
Boccalatte Luigi, vinaio, 246 fuori barr. Lanzo . 278
Boccardi ved. Giuseppina, tratt., 29 v. Bellezia . 269
Boccardi Tomm. e frat., mugnai (Piossasco) . 604
Boccardi e Alessio, fabbr. carrozze, 4 v. Valeggio e 35-37 v. S. Secondo 225
Boccardo coniugi, confett., 56 v. della Rocca . 283
Boccardo frat. e sor. 3 v. S. Anselmo. . 59, 62
Boccardo Ant. fu Franc. 40 v. Canova . . 44
Boccardo Cater. Anna 42 v. Esposizione. . 24
Boccardo Emilio, merc., 40 v. Milano . . . 240
Boccardo Gius., macell., ang. c. Princ. Oddone e Reg. Margherita. 299
Boccardo Michele, neg., 42 v. Mazzini . . . 295
Boccasso G. B., dott. 20 v. dei Fiori. 393, 400-01, 529
Bocchetti Giacomo, vetturale, p. S. Carlo . . 342
Bocchetti Giovanna vetturale, p. S. Carlo . . 342
Bocchetti Gius., vetturale, p. S. Carlo . . . 342
Bocchetto Ang., neg. legna 40 c. S. Martino . 229
Bocchiardi Lor., calz., 31 v. Bellezia 245
Bocchino, parrucch , 43 v. Roma 265
Bocchino Adele in Degregorio (Roma) . . 72
Bocchino Vitt. ing., 17 v. Massena. . . 37
Bocci Dante, medico-oculista, 9 via Garibaldi. 398, 400 24, 529-34-52
Boccignone Evasio, vinaio, 9 v. Porta Palatina . 278
Bocciolone frat., calderai, 31 v. Lagrange . . 265
Bocciolone Giacomo, impieg., 7 v. Goito . . 369
Bocciolone Natale (eredi) 24 v. Lagrange . 32
Bocconi frat., emp. merci, 19 p. Castello . . 185 90
Bochatey Gius. Maria, albergat. (Courmayeur) . 595
Bochino Carlo, impieg., 20 v. Venti Settemb. . 472
Bodo Luigi, dott., ostetr., 42 v. S. Donato . 529-32
Bodoira frat. e sor. 18 v. Mad. Cristina . 34
Bodoira Cesare, drogh. (Ivrea) 596
Bodoira Giov., terraglie, ang. v. Garibaldi e Orfane 210-11
Bodoira Lor., Esp. forze vive dell'operaio . . 449
Bodoira-Tarnoglio Ang., levatr., 9 v. Deposito . 356
Bodrero Pietro, neg. grano, Foro Frumentario . 296

Boella Amalia, pettinatrice, 19 v. Galliari. *pag.* 267
Boella Clement., maestra, Scuole Valdesi . . . 430
Boella Franc., ing., 8 v. Silvio Pellico 341, 443, 508-20
Boella G., fiorista, rimp. 14 v. Po 214
Boella Giov., cont. milit., 40 v. Garibaldi . . . 368
Boella Gius., pizzicagn., 44 v. S. Tommaso . . 288
Boella Vitt., fond. in ghisa, 22 v. Montebello . 253
Boella Giuseppa e Margh ved. Siccardi e figlia 3 v. Burdin 13
Boero Maria, banco lotto, 1 v. Casale 367
Boero Gius., 22 v. Rossini 415-23
Boero coniugi 3 v. Cappel Verde. . . 44, 24
Boero Ang., rappres., 3 v. Finanze 306
Boero Avventino, negoz., 7 strada R. Parco, ulicio 42 v. Montebello 232
Boero Carlo, capo tecnico, fabbr. d'armi . . . 374
Boero Ferd., impieg. Op. S. Paolo 382
Boero Franc., orefice, 21 p. Castello 203
Boero Gius., ragion., 26 v. Cernaia . . . 324-25
Boero Vitt., negoz., 49 v. Alfieri . . 184-95, 306
Boero conduc., albergo Fucina 315
Boero sorelle, mode, 4 v. Barbaroux 485
Boero Aless., salsam. (Susa) 602
Boero Andrea, con duc., alb. tre Galline . . . 316
Boero Ferd., calzol., 18 v. Garibaldi. 243
Boero G., litografo, 11 v. S Teresa 214-15-18-35-52
Boero-Gerbino M , maestra, 11 v. S Teresa . 589-94
Boero Gius., macell., 20 v S. Quintino . . . 299
Boero Michele, falegn., 134 c. Regina Margh. . 227
Boero Pietro, conduc., Albergo Fucina. . . . 316
Boero Vinc., cons. Rowing-Club 447
Boero V. e C., biancherie, 22 v Iuvara . . . 195
Boffi frat. e sor. 34 v. Cernaia. . . . 48
Boffi Antonio, avv., 36 v. Cernaia 311
Boffi Giac., med., 14 v. Deposito . 403-05-34, 529
Boffito G., rappr., 20 v. Iuvara. 306
Boffa madre e figlie 81 c. S. Maurizio. 9, 41, 50
Boffa frat. e sor. 10 v. Perrone . 10, 45, 47
Boffa fr. di Tavigliano, fabbr. cappelli (Ferraris V. rappres) , 14 v. Galliari 206
Boffa Bened. capo mastro, 9 v. Bertola. 14, 232
Boffa Ettore, capo-mastro, 5 v. Beaumont . . 232
Boffa Felice, capo-mastro, 9 v. Bertola . . 232
Boffa Filippo, capo mastro, 9 c. Palestro. . . 232
Boffa G capo-mastro, 5 via Beaumont 9, 49, 65, 232, 450
Boffa Lor., capo-mastro, 10 v. Perrone . . . 232
Boffa Maria, salsam., 28 v. Maria Vittoria . . 288
Boffa Rossi Rosina, bagni reali, 39 v. Zecca . . 268
Bolli Uberto, libraio, 70 c. Vitt. Em. II . 243-48
Boga Maria e socie 9 v. Ormea 43
Bogani Amalia, maestra, 480 c. Reg. Margh. . 574
Bogani Giov., maestra (Borgo Stura) . . . 572-74
Bogani Zaira, ricamatr., 42 c. Princ. Oddone . 497
Bogatto P., maestra, (Mirafiori) 572-74
Bogetti Antonio, trattore. 62 v. Nizza 272
Bogetti Giac., bidello Istit. Tecn. Sommeiller . 560
Bogetti Gio., vinaio, 22 v. Mazzini 279
Bogetti G., cond., alb. Firenze, 5 v. Ponte Mosca. 346
Bogetti Lor., incisore, 25 p. Castello 220
Bogetti Luigi, vinaio, 4 v Baretti 279
Boggetti Gio. Crocetta 40, 416
Boggero Rom., impieg. dazio, 40 v. Gioberti 349
Boggero Silvio, capitano ispettore Ricovero di mendicità 404
Boggiani Baldass., cancell., 28 v. Pio Quinto . 468
Boggiatto Gio., neg. legna, 11 v. Bertola . . 229
Boggio, calzol., 6 v. Belvedere 245
Boggio, parrucch., 13 v. Maria Vittoria. . *pag.* 265
Boggio frat. e C. capi-mastri , 55 c. Re Umberto. 39, 53, 232
Boggio sor. fu Pietro 18 v. S. Agostino . 62
Boggio e Albano, lattonieri, 23 v. Botero . . 257-63
Boggio Agost , usciere R. Università, 19 v. Po . 549
Boggio Anna ved. Sogno 34 v. Bertola. 10
Boggio Angelo, 55 c. Re Umberto 53
Boggio Ant. capo-mastro, 55 corso Re Umberto 30, 52, 56, 232
Boggio Ant., falegn., 129 c. Reg. Margherita . 227
Boggio Ant. falegn., 58 c. Re Umberto 227
Boggio Aug., neg. mobili (Cuorgnè) 596
Boggio Cam., ing., 24 v. Ospedale. 339, 487, 520 85
Boggio Carlo capom., 1 p. Em. Filib. . 5, 232
Boggio Costanzo, lattoniere, 30 v. Bertola . . 257
Boggio Domen., drogh., ang. v. S. Teresa e Mercanti 237
Boggio Edoardo, dott., 5 v. Garibaldi . 333-37-38
Boggio Eugenio, dottore, 43 v Carlo Alb. . . 529
Boggio Franc., decorat., 12 v. Deposito . . 208
Boggio Gelasio capo-mastro, 20 v. Massena , 55, 232
Boggio Giac., commesso alla Corte d'Appello . 464
Boggio Giorgio, neg. vino, 27 v. Roma . . . 279
Boggio Gius , avv., 6 v. Barbaroux 514
Boggio Isid. 56 c. Re Umberto 53, 233, 450
Boggio madre e figlio 9 v. Passalacqua 10, 46, 53
Boggio Marta, sarta, 56 c. Re Umberto . . . 486
Boggio P., trattore, 22 v. Bertola. 270
Boggio Paolo, farmacista, 84 c. Vitt. Em. II. 235, 335
Boggio Paolo, trattore, 5 v. Garibaldi 274
Boggio Pietro, med. farm., 14 v. Berthollet 529-35
Boggio Pietro fu Ant., 34 v. Bertola . . 10
Boggio ved. Rosa, vettur., c. Vitt. Em. ang. v. Sacchi 342
Boggio Rosa, vinaia, 39 v. Mazzini 279
Bogino sor. (Mondovì) 51
Bogino Giov., decorat., 23 v. Princ. Amedeo . 208
Bogino Maria, maestra, 8 v. Botero . 418, 574-74
Bogino Pietro, latt. *Bellezia*, 12 v. Bertholiet . 284
Boglia Gio. Batt., Berro Gius., Maina e Zuccotti 14 v. Bellezia 9, 64
Bogliaccini Costanzo, capitano medico . . . 368
Bogliaccino e Vairolati, cart., 53 v. Venti Sett. 247-48
Bogliani Domenica, commest., 34 c. Valentino . 288
Bogliani Gio., calzol., 2 v. Arsenale. . . 245, 440
Boghano Domenico, calzol., 18 v. Orfane . . 245
Bogliassino eredi 45 v. Belvedere . . . 8, 9
Bogliassino Giac., dock, 5° scompar.. 292
Boglio Enrico, neg., 12 v. S. Massimo 292
Bogliolo Carlo, vice-cancell., 4 v. Carmine . . 469
Bogliolo Giac., gener. sotto-segret. Guerra. . 327
Boglione Domen., negoz terraglie, 6 v. Rosine. 214
Boglione Gius. 17 v. S. Anselmo . . 62, 511
Boglione Luigi fornit. mil., 3 v. Arciv., abitazione 21 v. Borgo Dora. . . . 42, 206
Boglione Sebast., pizzic., 3 v. Monte di Pietà. 288
Bognier Efisio, negoz., 29 v. Po 194, 214
Bognier Maria, profess., 27 v. Princ. Tommaso. 494
Bognier Paolo (Mirafiori) 57
Boidi G., prof., 41 v. Goito 520-27-39-89
Boidi Luigi, impieg., 11 v. Goito. 364, 563
Boidi Stefano, prof. disegno, 14 v. Goito . 563-89
Boido Carlo, merciaio, 76 c. Vitt. Eman. II . . 199
Boido Franc., calzol., 31 v. Moncalieri. . . . 245
Boido G., vinaio, 24 c. Cairoli 279

Boido Luigi 7 v. Saluzzo . . . *pag.* 34, 56
Boiero Paolo, tipogr., 33 v. Carlo Alberto . . .214
Boine A., bustaia, 26 v. Barbaroux 488
Boine Gius., piano-forti, 5 v. Pescatori. . . .224
Boine Petronilla, maestra, 1 v. S. Chiara . . .570
Boita Martino, rappr., 26 v. Garibaldi 306
Boita Michele e frat., carradori (Aosta) . . .596
Bolatto Antonio coniugi 11 v. S. Maria . . 62
Boldrini Gius., 3 c. Reg. Margherita 504
Bolei Edoardo, forn., 24 v. S. Tommaso . . .296
Boley Domen., forn., 43 v. delle Orfane . . .296
Bolla Gius. Andrea, avv., 22 v. S. Tommaso . .544
Bolla Gius., magnano, (Susa) 604
Bolla Nicola, paste, accanto al 2 p. Statuto .295
Bolla Pasquale, decorat., 44 v. Ponte Mosca .208
Bollani Carlo, commiss. catast. (Rivoli) 340
Bollarini G., maest., 1 v. Consolata . . .589-91
Bollati Andrea, notaio, 12 v. S. Teresa 549
Bollati di St. Pierre Federigo Eman., 11 via Finanze 330-41-72, 485
Bollati Emanuele, prof. 29 v. Princ. Amedeo .435
Bollati Ercole, impieg. Intend. Finanza . . .360
Bollati Luigi, farmac., (None) 597
Bollati Maria, levatr., 17 v. Ponte Mosca . .537
Bollati Oreste ing., consig. comunale, 28 v. Princ. Tomm. . 51, 344-93-96, 431-97
Bollati-Rossi Adele, 28 v. Princ. Tommaso. 397, 497
Bollero Guido, avv., 6 v. Arsenale . . . 446-80 84
Bollero Marcello, direttore Banca Nazionale, 8 via Arsenale 376
Bollettino, pastice., 4 v. S. Massimo. 284
Bollino Gius., sac. 39 v. S. Quintino . 60
Bollo frat. fu Gio. 49 v. Reggio 53
Bollito Carlo, materass., 49 v. della Zecca . .249
Bollito Giov., materass., 8 v. Pescatori . . .249
Bollito e C., meccan., 33 c. S. Maurizio . . .264
Bollo Teodoro fu Carlo 49 v. Reggio 53, 64
Bolmida Carlo, avv., 17 v. Bellezia. . . 392, 511
Bolmida Enrich. ved. Bay 29 v. C. Alberto 15
Bolmida Felice, rag., 5 v. Ponte Mosca . . 480-93
Bolmida Stefano, pizzic., 6 v. Morosini . . .285
Bologna Aless., pizzic., 24 v. S. Domenico . .285
Bologna Angelo e sor. 11 v. Nizza 27, 42, 56
Bologna D., commest., 49 v. S. Chiara . . .288
Bologna Egisto, impiegato, 8 strada vicinale valle S. Martino 474
Bologna Ferd., procurat., 16 v. Bellezia . . .516
Bologna Franc., ferram., ang. v. Bava e Pescatori 257
Bologna Luigi ing., 4 v. Napione. 41, 339-58, 521
Bologna Madd., fabb. elast. (Pianezza). . . .601
Bologna Virginio, impieg., 37 v. Bava. . . .350
Bolognini G., drogh., ang. v. Santa Chiara e v. Carlo Botta. 237
Bolognino sorelle, pizzic., 44 v. S. Donato . .288
Bolognino Bern., neg., 6 v. Palazzo di Città .494
Bolognino Franc., velluti e sete, 2 v. Accad. delle Scienze 484
Bolognino Gio. 188 v. Circonvallazione . 73
Bolognino Gio., tele, 1 v. S. Teresa 494
Bolognino Michele, tratt., 18 v. Garibaldi . .270
Bolzon Gius., ing., 18 v. Sacchi . .432-89, 524-53
Bolzoni G., dir. liceo mus., 21 p. Vitt. Em. I. 448-78
Bon Gius., ing., 3 v. Fabro 521
Bon Luigi 3 v. Fabro. 24
Bona Amedeo, impieg., 2 v. S. Teresa. . . .472
Bona Anna, braraia, 153 c. Regina Margh. .276
Bona Basilio, fabb. stoffe, (Caselle) . 376, 496, 603
Bona Carlo Eman., 3 v. Ospedale 392
Bona Felice, fabbro, 32 v. S. Donato . . *pag.* 264
Bona Giuseppe, spedizioniere, 48 v. Venti Settembre 309-44-45-46-47-48-49
Bona Luigi, impiegato, 2 v. S. Anselmo . . .508
Bona Melchiorre, farm., (San Giusto) 598
Bona Sisto, agen. perito Monte di pietà. . . .382
Bona Valerio, fabb. tessuti, (Carignano) . . .603
Bona Vinc., tipogr., 3 v. Ospedale 214
Bona e Forestiero, lanerie, 21 v. Alfieri . . .491
Bonabella Carlo, armoniche, 28 v. Rocca . .225
Bonacossa Aless., ing. prof., 5 v. Napione . .419
Bonacossa Ettore, ragioniere Coop. ferr. . 431, 555
Bonacossa F., fornaio, 32 v. Vanchiglia . . .207
Bonacossa Maria in Grosso 24 p. Emanuele Filiberto 27, 28
Bonade Gius., neg., rimp. 17 v. Garibaldi . .492
Bonade Pietro, macell., 1 v. Torquato Tasso .209
Bonadei Domitilla, vice-direttr. Figlie milit. .583
Bonamico frat. e sor. fu Giuseppe 21 via Santorre Santarosa 6
Bonamico sorelle, 40 v. Juvara. 486
Bonamico Carlo (Bra) 599
Bonamico Paolo, ing., 5 v. Guastalla. 521
Bonanatte Gio., falegn., 6 v. Thesauro . . .227
Bonanate Filippo, impieg., cittadella. 572
Bonanate G., tappezz., 34 v. Nizza 269
Bonanate Nicol., impieg., 23 v. Juvara 472
Bonanni C., impieg., 2 v. Passalacqua 366
Bonanni-Lamberti Margherita, maestra, 2 v. Passalacqua 570
Bonansea Franc., farmac. (Luserna S. Giovanni) .597
Bonarti Adele, c. Vitt. Emanuele II 574
Bonardi Ercole, prof., 28 c. Vitt. Eman. II 359-81
Bonardi Gio., cond., alb. Corona Grossa . .314-49
Bonardi Mich., ten.-colonn., 6 v. Passalacqua .373
Bonardi Grosso, conduc., alb. Corona Grossa .315
Bonati Giulia, maestra Istit. Duch. Isabella. .585
Bonati Riccardo, impieg., 15 v. dei Fiori . . .472
Bonato Ant., impieg. 361
Bonato Fedele, drogh., 34 v. Carlo Alberto . .237
Bonatti Pietro, calz., 20 p. Vitt. Em. I 215
Bonatti Teresa, ispettrice, 12 v. Galliari . . .566
Bonatto Bernardo, paste, 7 v. Lanino 295
Bonaudi Mattia, asilo inf. Maria Teresa. . . .429
Bonaudo-Ardizzone G., insegn., 46 v. Cibrario .574
Bonaudo frat., Campini e Miaja 11 c. Duca di Gevova 23
Bonaudo frat. e sor. (Lingotto) . . 16, 23
Bonaudo G., vetraio, 3 v. Garibaldi. 240
Bonaudo Luigi 24 v. Massena 37
Bonaudo Mattia, cogn. e nip. 14 p. Em. Filib. 24
Bona-Veggi avv. Luigi 24 v. Bidone 11, 511
Bonaventure Stefano, farm. Osp. Mil., 4 *bis* via Principi d'Acaia 374
Bonavera Adele in Bonelli 28 *bis* v. Gioberti. 43, 53
Bonavera Aless. 36 c. Re Umberto 24, 52, 53
Bonavera Gio. (Oneglia). 66
Bonavera Giulia in Rossi 5 p. Statuto . . 66
Bonavera Lorenzo 5 p. Statuto 62
Bonavera e Ceva, vetrai, 11 v. Torquato Tasso. 240
Bonaveri Virginia, tratt., ang. v. Donizetti e Madama Cristina 272
Bonavia Fiorenzo, trattoria, ang. vie Gazometro e Assietta. 274
Bonavia Giac., negoz., 3 v. Nizza 292
Bonazzi Lorenzo, maggiore, 17 v. Mazzini. .374

Boncompagni di Mombello Barbara, 20 via Lagrange. . . . . *pag.* 425
Bondimay Carlo, capit., 29 v. Lagrange. . . .436
Bondon sorelle, sarte, 26 v. Gioberti 186
Bondon Ippol., usciere, 26 v. Gioberti . . .366
Bondonno, conduc., albergo Fucina 344
Bondonno Carlo, conducente, albergo Corona Grossa 314-46-18-19
Bonelli Cos. gener. senat., 44 v. Rossini. 73, 583
Bonelli Dom. (Savona) 386
Bonelli Enrico, ingegn., 18 v. Sacchi . . .521-54
Bonelli Franc., med.-chirur., 20 v. Genova . .529
Bonelli Franc., procurat., *bis* v. Ospedale . .546
Bonelli Gius., maestro di musica, 5 c. Vinzaglio .590
Bonelli Luigi, farmac., 25 v. Orfane . . 491, 535
Bonelli Luigi, med. chir., 25 p. Castello . . .529
Bonelli Michelangelo, ing., 66 c. Vitt. Eman. . 521
Bonelli Michele, dirett. asilo Umberto I . . .426
Bonelli Pietro, notaio, *bis* v. Ospedale . . .549
Bonelli Roberto, pittore, 44 v. Mazzini . . .526
Bonelli Teresa, trapunt., 15 v. Palazzo Città .249
Bonesio conduc., alb. Fucina 344
Bonesio Carlo, tabacc., 16 v. Cernaia 363
Bonesio Italo, impieg. intend. 360
Bonesio Michele e C., lanerie, succ. frat. Rizzetti, 10 c. Re Umberto 492
Bonesio Ortensia dir. Istit. Rosine, 9 v. Rosine . 497
Bonessa Pietro, impieg., 14 p. Gran Madre di Dio 324
Bonesso Filippo, tabacc., rimp. al 28 via Maria Vittoria 363
Bonet M., maglierie, 43 v. S. Massimo. 192
Bonetta Margh. v. Ostorero 30 v. Baretti 8, 43
Bonetta Marianna 17 v. Saluzzo 56
Bonetti fratelli, conduc., alb. Corona Grossa. . 317
Bonetti Crispino, rappr., 24 v. Roma. 306
Bonetti Francesca, maestra, 36 v. Venti Sett . .574
Bonetti G. e C., velocip., 39-41 c. Vitt. Em. II . 262
Bonetti Gio., conduc., alb. Gran Mogol. . . .320
Bonetti Giorgio, corriere, alb. Nazionale . . .310
Bonetti Gius., impieg. dazio 349
Bonetti Gius., 7 v. Consolata 447
Bonetti Paolo, vinaio, 44 p. Vitt. Em. I. . . .279
Bonetto Andrea, farmacista (Piossasco). . . .598
Bonetto Amalia, maestra, 16 v. S. Secondo . .574
Bonetto Girolamo, tenente artigl. 556
Bonetto Gius., liquorista, 14 p. Em. Filiberto .275
Bonetto e Comp., pizzic., 44 v. S. Massimo .288
Bonfante Anna 31 v. Galliari 27
Bonfante Domen., panatt. (San Sebastiano) . 604-04
Bonfantini Giov., geom., 36 v. Accad. Albert. . 523
Bonfiglio Luigi, caffett., ang. v. Vanchiglia e v. Pescatori 273
Bongera Clara, mercerie, 27 v. Barbaroux . . 499
Bongera G., liquorista, 27 v. Barbaroux. . . .275
Bongera Margh., sarta, 6 v. Stampatori . . . 486
Bongioanni Gio., tornit., 25 v. Princ. Amedeo. 224
Bongioanni Luigi, pastaio, 4 v. Montebello . 295
Bongiovanni Batt., fabbro-ferraio 13 c. Emilia . 264
Bongiovanni Cesare, dott., Palazzo Reale 393, 529
Bongiovanni Gio., fornaio, 25 v. Barolo . . . 297
Bongiovanni G. B., imp. Op. S. Paolo 382
Bongiovanni Giov., pizzic., 25 v. Princ. Amedeo 288
Bongiovanni Michele ing., impieg., 39 v. Po . 347
Bongiovanni T., decor., 8 v. delle Rosine . . 208
Bongiovanni e Rigaldo mecc., 11 c. Emilia . . 264
Boni Amos, maestro, 18 c. S. Maurizio . . 579-89
Boni Annibale, ten. generale. 330
Boni Stefano, ing. ferr., 3 v. Brofferio *pag.* 443-79
Bonicatti Vinc., nastri seta, 384 strada di Casale. 187
Bonicalo Dom., panatt. (Moncalieri) 601
Bonicelli Fed., cons. Corte App., 14 v. Berthollet. 464
Bonifetti C., merc., 51 v. Venti Settembre . . 499
Bonifiche Ferraresi (Banca di Torino), 2 v. S. Teresa 302
Bonin Pacifico, macell. (Verres) 600
Bonini Achille, impieg. 370
Bonini Gerardo, fabbr. bambole, 34 v. Roma . 204
Bonini O. e C., fabbri, 24 v. della Palma . . 264
Bonino, calzol., 32 v. S. Donato 245
Bonino, conduc., alb. Tre Galli 319
Bonino, drogh., 1 v. Michelangelo 237
Bonino, sarta, 18 p. Castello 186
Bonino sor., stiratr., 9 p. S. Martino 195
Bonino sor. 3 p. Eman. Filiberto . . . 24
Bonino Alfieri, drogh., ang. v. Venti Settembre e Monte di Pietà 237
Bonino And., mediat., 14 v. S. Agostino . 264, 305
Bonino Annibale, med.-chir., 5 v. S. Quintino . 529
Bonino Carlo, calzol., 39 v. Bertola 245
Bonino Carlo, elettr., 5 c. Vitt. Eman. II . . .251
Bonino Clement., maestra, 33 v. S. Chiara . . .574
Bonino Fulvio, med. omeop., 14 v. Ospedale . 534
Bonino G., cond., stall. S. Marco, 18 v. Botero 315
Bonino G. B., prof., v. Principe Amedeo . . 560
Bonino Giacomo, calzolaio, 43 v. Massena . . .245
Bonino Giacomo e frat., alberg. (Strambino) . 594
Bonino Gio., macell. (Caselle) 599
Bonino Gio., parr., 34 v. delle Orfane . . . 265
Bonino Gio., salsament., 7 v. Massena 288
Bonino Gius., incis. in metalli, 20 v. Po. . . 220
Bonino Gius., impieg., 3 c. S. Martino. . 390, 507
Bonino Gius., med.-chir., 14 v. Ospedale. 401, 529 34
Bonino Gius., notaio (La Loggia) 520
Bonino Gius., alun. cancell., 4 v. Carlo Alberto. 467
Bonino Gius. e Michele, neg. tessuti (Cirie) . 603
Bonino Lorenzo, avv., 27 v. Genova. 544
Bonino Luigi, bagni, 11 *bis* v. Garibaldi . . . 268
Bonino Luigi, negoz., 9 v. Garibaldi 484
Bonino Marianna, pizzic., 37 v. Mad. Cristina . 288
Bonino Nicola, usciere, 11 v. Zecca. 360
Bonino Pier Antonio, dott., 50 via Venti Settembre 401, 534
Bonino V., fotografo, 26 p. Castello. 245
Bonino Vinc., geom., 16 c. Princ. Eug. . 523-27-89
Bonis Carlo, banch., 60 v. Venti Sett. . . 484, 491-96
Bonisconti vedova, merc., 36 v. S. Massimo. . 199
Bonisconti Rissone Ang., maestra, 8 p. Gran Madre di Dio 574
Boniscontri Gius., impieg., 18 v. S. Quintino. 342, 446
Boniscontro coniugi 33 c. Re Umberto. . 49
Bon scontro frat., fabb. laterizi (Moncalieri) . 599
Boniscontro Cesare, medico, 44 via Principe Tommaso 400-41, 529
Boniscontro F., prod. chimici, 11 v. Cernaia . 235
Boniscontro Franc., farmacista (Moncalieri). . 597
Boniscontro Gius., vini, 27 *bis* v. Ponte Mosca 278-79
Boniscontro L. e frat., farmac., 66 c. Vitt. Em. II 535
Boniscontro Vinc. 32 v. Princ. Amedeo . 50
Bonmassar-Bosia Orsola, neg. vino, 26 v. S. Agost. 279
Bonnet Amedeo, sacerd., 4 v. Palazzo di Città . 458
Bono coniugi e figlio Ernesto 27 strada di Francia 26
Bono Elvira, maestra, 24 v. Cernaia . . 493, 574
Bono Franc., sacerd. (Pozzo di Strada) 87, 420-59
Bono Francesca, tratt., 94 c. Reg. Margherita . 269

Bono G. B. ing., impieg., 21 v. Lagrange *pag.* 364
Bono Gio. Batt, medico, 31 v. Po . 448,529-34-46
Bono Gius. e figli, mercante-sarto, 1 v. Torquato Tasso. 189 90
Bono Gius., inserv., 27 v. Galliari 552
Bono M., levatr., 46 v. Principe Amedeo . 537
Bono Stef., impieg., 58 v. Venti Settembre . .474
Bonome Augusto, prof. (Padova) 546
Bonometti Clarina, levatr., 44 v. Saluzzo . . .537
Bonomi Carlo, naturalista, 3 v. Ospedale. . .212
Bonomi Luigi, calzol., 17 v. S. Tommaso . .245
Bonomi-Seratino Clelia, Museo zoologico, palazzo Carignano. 454
Bonomini Batt., carbon., 24 v. Mazzini . . .229
Bonotto, Sarzotto e Tonso, ristorante, 2 p. Carignano 273
Bonsignore, parrucch., 402 c. Vitt. Em. II . .265
Bontempo P., sacto, 19 v. Ormea. 189
Bonvicini Lor. 4 v. Calvo 14
Bonvicino C., pettinatrice, 2 v. Carrozzai . .267
Bonzano Gius., drogh., 3 v. S. Tommaso . .237
Bonzi Enzo, capit., 7 v. Gaudenzio Ferrari. .368
Bonziglia Celestina, negoziante mobili, 36 via Accademia Albertina 222
Boragni, fornaio, 10 p. Statuto 297
Boragni G., paste, 1 v. Bellezia. 295
Boragni Luigi, forn., 48 v. S. Franc. da Paola. 207
Boralevi Eug. e C., cambisti, 17 v. Bogino . .182
Borani sorelle 45 v. Princ. Amedeo . . 50
Borani Federico 29 c. Oporto 21,62
Borani Caterina fu Giac. 3 v. Garibaldi. 27
Borasio Teresa, drogh., 3 c. Palestro 237
Boraso Giuseppe, trattore, v. Accad. Albertina dopo il 28 269
Boratti, parrucch., 19 v. Nizza 265 67
Boratti frat., trattori, 24 v. Carlo Alberto . .269
Boratti Gio, impieg. Ospiz. Infanzia abband. .405
Boratto Vitt., Banca oper., 28 v. S. Tommaso. 392
Borbonese coniugi 6 v. Bonafous . . . 9
Borbonese frat. e cogn. 6 v. Bonafous. 50
Borbonese A. in Viglietti 40 v. Roma. 16,49,50,55
Borbonese Em., impieg., 4 v. Vanchiglia. 345,442-49 422-25-27 52,366
Borbonese Marianna ved. Promis e figlie . 50
Borbonese Melchiorre 14 v. Barbaroux . . 7
Borbonese Virginia in Siccardi 5 via Barbaroux 7
Borbonese-Brunati Camilla, 6 v. Bonafous. . .367
Borca Carlo, vetturale, ang. c. Vitt. Em. II e c. Siccardi 340
Borca Cat., maestra, 94 c. Vitt. Eman. II . .389
Borca Gio., macell., 140 c. Reg. Margherita. .299
Borca Gio., vettur., v. Montebello ang. v. Po .311
Borca Teresa, vettur., p. Carlo Felice. . . .342
Borda Felice, geom., 8 v. Mad Cristina . 328, 490
Bordano Emilio, impieg., 40 v. Arsenale . . .474
Bordiglia Felice, fornaio, 47 v. Bava 297
Bordino Gaudenzio 10 v. Trepolo 67
Bordino Gio., pizzic., 17 v. Orfane. 288
Bordino Gio., carradore (Carmagnola) 596
Bordino Pietro, impieg. daz., 26 v. S. Chiara .349
Bordon Maurizio, albergatore (Nus) 593
Bordone Ang.a, camiciaia, 2 v. Monte di Pietà .195
Bordone-Airola, stiratrice, 1 v. Bertola . . .195
Bordone Carlo, legat. di libri, 2 v. Orfane . .247
Bordoni Timoteo, decor., 6 v. Rosine . . 208-14
Bordoni-Uffreduzzi Guido, medico-chir., 1 p Solferino 351, 529-46,551
Bordonzotti e C., calce, 50 stradale di Lanzo *pag.* 232
Borre Geremia, vinaio, 7 c. S. Martino . . .279
Borel Gio. 4 v. S. Tommaso 63
Borella C. ing., 48 v. Ospedale . . 44,480,521
Borella Em., ing., 4 c. Duca di Genova. . 250,521
Borella Felice, impieg., 4 v. Po 475
Borella Giacomo, falegn., 21 v. S. Dalmazzo. .222
Borella Onorato, vetr.-specch., 7 v. Saluzzo 210-14
Borella Rosa e Paccotti Luigi, farmacia (Rondissone) 398
Borella e Vaglienti, solf. di rame, 14 c. Firenze 239
Borelli, parrucch., 3 p. S. Martino. 265
Borelli fratelli, utensili da falegn., 4 via dei Fiori 220-27
Borelli zia e nipote, 20 v. S. Agostino . 62
Borelli Alfredo, assistente Museo di Zoologia, 454
Borelli Anna, panatt. (Caselle) 604
Borelli Demetrio, farmacista (Bussoleno) . . .397
Borelli G. B., farmacista (Susa) 598
Borelli G. e C., neg. calce, 22 v. Vitt. Amedeo II . 232
Borelli Gius., geom., 12 v. Cavour 427
Borelli Gius, pizzicagn, 41 v. Moncalieri . .288
Borelli Guido, 40 v. Gioberti. 410
Borelli Nicola, impieg. imposte dirette . . .365
Borelli Ott., medico, 21 v. Monte di Pietà . 520
Borelli Paolo Maria, notaio (Villastellone) . 549-20
Borelli Pietro, impieg., 4 v. S. Agostino . . .346
Borelli Pompeo 40 v. Gioberti . . 30,33,37
Borelli, Pavesio e C., prodotti chimici, 48 via Ospedale 233-37
Borelli Umberto not. (Moncalieri) . 34,62,320
Borelli e Schenone, chinc.-ferram., 8 v. Berthollet 200-19-54-62
Borello frat., fabbr. pennelli, 26 c. Vinzaglio .241
Borello, affitta-vetture, 52 c. Casale 310
Borello Aless., fornaio, 23 v. S. Quintino . . .297
Borello Camillo, avv., 5 c. Siccardi . . 489,511-46
Borello Carlo, lampista, 22 v. Porta Palatina. .263
Borello Carlo, orolog., 27 v. Mazzini 418
Borello Enrico, impieg., 28 c. Vitt. Em. II. . .364
Borello Ernesto, Camillo e Giulio, negoz. cuoi (Ivrea) 596
Borello Eugenio, vetturale, p. Carignano. . .340
Borello Federico, liquorista, ang. v. S. Franc. da Paola e Maria Vittoria 275
Borello Franc., alunno giudiz., 5 v. Ormea .468
Borello Giac., neg. legnami, 43 v. S. Secondo .226
Borello Gio., salsament., 23 v. Po. 288
Borello Gio. 43 v. Artisti 6
Borello Gius., vetturale, p. S. Martino . . 342-43
Borello Gius., macell. (Oulx). 600
Borello Melchiorre, macell., 17 v. Mazzini 299,600
Borello Michele, macellaio, 32 via Cernaia e 6 v. Amedeo Avogadro 299
Borello Olimpia, vetturale, p. Vitt. Em. I angolo v. Plana. 343
Borello Onor., neg. terraglie, 7 v. Saluzzo . .211
Boretto sorelle, pizzic., 29 v. S. Franc. Paola. .288
Borgarelli Paolo, geom., 40 v. Carlo Alberto 495,523
Borgarello Gius., contabile, 10 v Basilica . .390
Borgarello M., trattoria, 31 c. del Valentino .270
Borgarello Pietro, mugnaio (Caselle) 600
Borgarino Dom., camicie, 19 v. S. Tommaso .195
Borgarino Gius., impieg., 8 v. Venti Settembre 366
Borgarino Maria, bagni, ang. via Galliari e Saluzzo 268
Borgatello Francesco, sacerdote. 358
Borgatta, orefice, 14 v. Monte di Pietà . . .203

Borgatta Capitol., avv., 40 c. Vitt. Em. II. *pag.* 366
Borgatta Vinc., ing., 3 v. Saluzzo 524
Borgatta Vittoria in Sardi 7 v. Biamonti 10,70
Borgatti Mariano, capitano del Genio 556
Borgesa Enr., ing. (Avigliana) 337
Borgetti Augusta G. 2 v. Passalacqua . 6
Borgetti Gius. 3 v Buniva 43
Borgetti e C., acqua potabile (Aosta) 593
Borgetto Felice, avv., 4 c. Palestro . . 514-45-46
Borghese Carlo, avv., 26 v. Ospedale 544
Borghese Franc., tabacc., 35 v. Garibaldi . .363
Borghese Franc. duca Bomarzo (Roma) . . .476
Borghese G., pettinat., 14 v. S. Teresa. . . .267
Borghese Gius., proc., nello studio Garola . .516
Borghesio Gius., dott. prof. 8 v. Melchior Gioia. 562
Borghi, passamant., 15 v. Palazzo di Città. . . .197
Borghi A., rappres., 14 v. S. Tommaso 306
Borghi Alfredo, impieg., 32 v. Vanchiglia. . .475
Borghi Cater., passamant., 47 v. Bertola . . .197
Borgi Emanuele decor., 41 via Roma 55, 208
Borgia Gius., pizzic., ang. v. Passalacqua e Boucheron. 288
Borgialli Aless., impieg., 40 v. Maria Vitt. . .342
Borgialli Costantino, notaio (Favria). 520
Borgialli Costant. e C., fabb. calce (Favria) . .595
Borgialli Domiziano, medico, 3 v. S. Donato . 529
Borgialli Giacinto, sarto, 27 v. Madama Cristina 189
Borgietto Paolo e Filib. 38 v. Bogino. . . 14
Borgiois Gio., barc., 35 v. Napione 476
Borgiois Lorenzo, barc., 35 v. Napione. . . .476
Borgioli Franc., impiegato 364
Borgione vedova Usseglio, tratt., 121 corso Reg. Margherita 269
Borgis Ant., impieg., 33 v Nizza 475
Borgis Ernesto, ing. (Grugliasco) 347
Borgis Teresa 15 v. Conte Verde . . . 24
Borgna Ant., impieg., 16 v. Princ. Amedeo . 456
Borgna E., neg. mobili, 26 v. Garibaldi 221-27-61
Borgna Eugenio, maestro, 9 v. Vassalli Eandi 573
Borgna Ferd. drogh., 24 v. Orfane 61, 237
Borgna Franc., med.-chir, 19 c. Vitt. Em. II. 440,529
Borgna Gio., fornaio, 3 v. Corte d'Appello . .297
Borgna Gius., falegn., 43 v. Princ. Amedeo . . 227
Borgna Gius. A., prof., 47 v. Cibrario . . 445,571-73
Borgna Luigi, falegn., 19 v. Barbaroux . . .227
Borgna Luigi Teodoreto, curato Madonna degli Angeli 86, 417-59
Borgna-Conti Marina, maestra, 10 p. Gran Madre di Dio 574
Borgna-Pagliani Adalg., maestra, 9 v. Vassalli Eandi 574
Borgna, Villa e C., formaggi, barr. Lanzo . . .292
Borgnano Picco Giov. ved. Bosco 6 piazza Carlo Felice 46, 55, 396, 423
Borgnini Camilla, tabaccaia, 107 via Madama Cristina 364
Borgnini Gius., senatore 386
Borgnino Cat., tratt., 94 v. Mad. Cristina . .269-79
Borgnino Felice, prof., 36 via Venti Settembre 395, 412-35-94
Borgnino Sebast., macell., 14 v. S. Dalmazzo .299
Borgo Carlo stab. vetture, 84 v. Nizza. 42,340
Borgo Ferd., acque gassose (Pinerolo). . . .593
Borgo G. B., impieg. 342
Borgo Giac 9 v. Valperga Caluso . . . 68
Borgo Gio. 10 v. S. Quintino . . . 46, 60
Borgo Gius, cavalli e vett., 10 v. S. Quintino .310
Borgo Matteo, stab. vett., 43 v. S. Massimo . .340
Borgo Paolo, albergat., 19 p. Castello. . *pag.* 268
Borgogno frat., scult. in legno, 42 v. Bertola .220
Borgogno, merc.-sarto, 9 v. Po. 190
Borgogno A. ved. Roncaroli, tratt., 5 v. Magenta 274
Borgogno Ant., fonditore, 1 p. Carlo Em. II . .253
Borgogno Angela, maestra, Barr. di Francia 572-74
Borgogno Carlo, insegn., 42 v. Bertola 583
Borgogno Franc., neg. legna, 13 v. Silvio Pellico. 229
Borgogno Elisabetta 19 v. Barbaroux . . 7
Borgogno Gius. (eredi di) 53, 62
Borgogno Gio., drogh., 142 c. Reg. Margherita . 237
Borgogno Gio. Carlo, impieg., 42 v. Bertola . . 497
Borgogno Matteo, inserviente, 14 v. Po. . . .456
Borgomanero, sarta, 3 via Ormea. 486
Borgondo Gio., conduc., alb. Corona Grossa. 346
Boringhieri A. e C., fabbr. birra, in fondo al corso Vittorio Eman. II 73,277
Borio frat. e sor. fu Pietro 8 v. Scuole . 17,53
Borio frat., meccan., v. Cottolengo. 264
Borio frat. e sor. fu Gius. 42 v. dei Fiori 25, 68
Borio A., paste e farine, 2 v. Vasco. 295
Borio Crescent., tratt., 102 c. Reg. Margherita. . 274
Borio E., strumenti chirurgici, 33 v. Cavour. . 262
Borio Gius., guantaio, 36 c. Vitt. Em. II.. . 242
Borio Pio, pastaio, 26 v. Princ. Tommaso . . 295
Borio Secondo, assistente. 558
Borioli Luca, fornaio, 27 v. Arcivescovado . . 297
Borione Carlo, decorat., 7 v. Quattro Marzo 208
Borione Carlo e Ferd., decor., 9 v. Basilica. 208
Borione Ferdin., decor., 10 v. S. Domenico . . 208
Borione Giacomo decor., 9 v. S. Maria, abitaz. 4 v. Cibrario. . . . 42, 49, 208
Boris Edoardo, negoz calce (Carmagnola) . . 595
Boris Franc., trattore, 122 c. Reg. Margherita . 269
Borla conduc., alb. Croce Rossa 316
Borla Edoardo vicolo Valtorta. 68
Borla Franc., fornaio, 42 v. Saluzzo 297
Borla Marianna ved. Manuel 45 v. Tiziano. 67
Borla Pietro e Melania in Prato 10 v. Alfieri 4
Borla Vincenzo, marmista, 16 v. Orfane . . 230
Borlengo Pietro, fornaio, ang. c. Vittorio Em. II, e via Gazometro. 297
Borletti Caterina, maestra 585
Borlotti Pasquale, cappellaio (Pinerolo) . . . 595
Bormans Alfonso, console, 3 v. Saluzzo. . . . 832
Bormida Felice, impieg. 361
Bornengo frat. e sor. 144 v. Circonvallaz. 73
Bornengo Bartolomeo, callista, 14 v. Botero. . 536
Bornengo Gius., calzol., 30 v. Bertola. . . . 245
Bornengo Gius., vetraio, 4 v. Mazzini. . . . 240
Borneo Eliseo e figli, neg. form. (Saint-Pierre). 598
Borney Eliseo e figlio, neg. cuoi (Saint-Pierre). 596
Boroli Gioachino, avv. 37 v. Accad. Albert. . 511
Boron Tullio e sor. 8 v. Palazzo di Città. 45
Borot Valent. med.-chir., 6 v. Maria Vitt. 55,529
Borotti Gio., latton.. 19 v. Mad. Cristina. . . 257
Borra, conduc., alb. Persico Reale. 314
Borra Cesare, fabb. tessuti (Riva di Chieri). 603
Borra Emilia, merc. tabacchi, 37 c. Siccardi 199, 363
Borra Giuseppe, avv., 44 v. Mazzini 516
Borra Luigi, merc., 9 v. Nizza 199
Borra Pietro, impieg., 48 v. Gioberti. 472
Borre Geremia, vinaio, 7 c. S. Martino . . . 279
Borri Giacinto, appalt., 1 v. Bastion Verde . 476
Borriero Gio., 2 v. Po. 449
Borriero e Bosio, neg. musica, 2 v. Po . . . VII
Borrione eredi di Carlo 4 v. Allione . . 4

Borrione Gioachino 10 v. Fabro. .*pag.* 24
Borrione Gius., scrivano 558
Borri-Rocco Irene, maestra, 44 v. Ponte Mosca 574
Borrone Giacomo, sacerd., 15 v. Consolata . .458
Borrone, Richelmy, Pavia e condomini 45 v. Consolata 16,58
Borsa Emilio, rappr., 26 c. Dante 306
Borsa Teobaldo, mugnaio (Chieri) 600
Borsalino Paolina in Foresto 39 v. Roma 55
Borsarelli di Rifreddo Luigi, avv. deput., 51 v. Bogino 332
Borsarelli di Rifreddo bar. Camilla, 51 via Bogino 425
Borsarelli madre e figlio 42 v. Cernaia . 18
Borsarelli Nicolò, proc. gen., 22 v. S. Franc. da Paola 464
Borsarelli Sebast., tratt., 24 v. Po 269
Borselli Antonio 76 v. S. Donato . . . 58
Borsetti Carlo Stef., Ass. Mut. Socc. sott'uff.. .437
Borsetti Gioachino, fam., 7 v. Saluzzo . .493, 249
Borseze Vinc , capo contab., 19 p. Vitt.Em. .390
Borsier, conduc., alb. Gran Mogol 318
Borsotti, merciaio, 1 v. Bertola 499
Bortignom Pietro e C., cappelli, 13 v. Roma .205
Bortoli Dom. sacerd. (Istit. soc.) 25 v. Barolo .584
Bortolotti Linda, maestra, 50 v. Gioberti . . .574
Borzini Emilio, ing., 2 v. Goito 521
Borzone Carlo Magg., avv., 15 v. S. Teresa .541
Borzone Franc., ing., 45 v. S. Teresa 478
Bosazza-Oliveri Leonilda, 30 v. Cernaia . . .423
Boschetti Federico, assist. Scuola Veterinaria .555
Boschetti Luigi, prof. veter., 52 v. Nizza . .538
Boschetti Michelan., insegn., 14 v. Goito. 492, 583
Boschetti Nicola, impieg., 43 v. Saluzzo . . .472
Boschetti e Zanetta, 13 v. Porta Palatina . .200
Boschi Antonio, vice-canc., 22 c. Cairoli . . .467
Boschi Leonida, ingegn., 45 v. Mazzini . . .479
Boschiero frat., fabbr. fiamm., 39 v. Baretti . .236
Bosco, conduc., albergo del Sole 349
Bosco frat. e sor. fu Gio 61 v Moncalieri . 39
Bosco frat., meccan., 30 v. Valperga Caluso, 3 strada R. Parco . . . 68, 261-64
Bosco frat. fu Bartol. 22*bis* v. Silvio Pellico. 65
Bosco Alberto, liquorista, 40 v. Moncalieri. .275
Bosco Angelo, perito al Monte di Pietà. 382, 524
Bosco Ant., Gius. e Felicina in Giani 32 v. Principe Amedeo 50,66
Bosco Bartol., scrivano, 6 v. Bogino. 556
Bosco Bened., orefice-orol., 2 v. degli Orti . .204
Bosco Carlo, pellicciaio, galleria Umberto I. .242
Bosco Carlo, tabaccaio, bassa Dora 364
Bosco Cesare, caff., 45 v. Venti Settembre. .274
Bosco di Ruffino Ottavio, segr. duca di Genova. 325
Bosco D , negoz., 32 v. dei Mille 223-49
Bosco Dom., vice-canc., 39 c. Vitt. Eman. . .466
Bosco Eug., panierai , 23 v. Borgo Dora . .201
Bosco F., pizzic., 84 v. Madama Cristina . .288
Bosco Franc., tratt , Barr. di Milano 270
Bosco Franc., mag. aliment., 15 v. Artisti . .285
Bosco Giacomo, pastic., 4 v. Priocca . 284-97
Bosco Giacomo, trattore, 47 v Bertholiet. . .272
Bosco Giacomo, barriera Milano 437
Bosco G. B., pastaio, 5 v. Saluzzo 295
Bosco Gioach. e C., colori, 28 v. S. Tommaso .241
Bosco Gio., pizzicagn., 5 v. Mazzini. 288
Bosco Gio., salsam., 52 v. Princ. Amedeo . . .288
Bosco Gio., cons. Asilo barriera Milano 427
Bosco Gius., maestro, Istituto Sordo-muti. . .444
Bosco Luigia, maestra, 58 v. Gioberti . . *pag.* 371
Bosco Luigi, delegato beneficenza (Sassi) . .420
Bosco M., parrucch., 12 v. S. Teresa. 265
Bosco Margh., neg. cord., 2 e 24 v. S. Tommaso 198
Bosco Maria ved., caffett., p. Carlo Felice . 273
Bosco Matteo, maestro, 32 v. Sacchi . 470, 561-63
Bosco P., trattore, 22*bis* v. Silvio Pellico . .272
Bosco Secondo, calzol., 38 v. S. Massimo . . .215
Bosco-Borgnano-Picco Giovannina, patr. Opp Maria Vitt., 46 p. Carlo Felice . 4[illegible]
Bosco e Bricca, fotografi, 26 v. Garibaldi . .215
Bosco e Scapino, legnami, 33 v. S. Secondo 2[illegible]
Boselli Franc., Esposiz. forze vive Operaie . 4[illegible]
Boselli Gius., impieg. ferr., 34 v. dei Fiori . [illegible]
Boselli Paolo, ministro e deputato, 52 v. Po 327-32-34-36 86, 485-87, 564
Boselli Silvio, avv., 76 v. Venti Settembre . .541
Boselli-Cambieri Corinna, 52 v. Po . . . 12[illegible]
Bosia Elvezio fu Antonio capo mast[illegible] 15 corso Sommeiller. . . . . [illegible]
Bosia Edoardo sac., prefetto della R. Cappella . 2
Bosia Gius , fornaio, 13 p. Statuto 207
Bosio, caffett., 64 c. Vittorio Em. II. 253
Bosio fratelli, maglierie, 26 c Siccardi 192-94, 603
Bosio, macellaio, 18 v. Milano 209
Bosio sor. fu Gius. 17 v. Venti Settembre . 10
Bosio sor. fu Mart. 17 v. Venti Settembre. 40
Bosio Angelo, scenografo, 7 v. Montebello. 526-27
Bosio Carlo, farm. (Villafranca) 598
Bosio Carl'Alberto, farm. (Ivrea) 597
Bosio Carlo e C., trine e merletti, 2 v Roma . .184
Bosio Carlo ed Emilio 46 v. Barbaroux . 7
Bosio Dom., farm. (Carmagnola) 597
Bosio Edoardo, avv., 27 v. Genova 541
Bosio Franc., sacerd., Villa della Regina . 160, 584
Bosio G. e C. 4 v. Cibrario 42
Bosio Giac., Cons. Asilo Inf., Mad. di Campagna. 427
Bosio Gio., latton., 84 c. Vitt. Em. II . . 201, 253-57
Bosio Gio., sarto, 7 v. Quattro Marzo 489
Bosio Gius., fabbr. carrozze, 22 v. Priocca. . .225
Bosio Gius. 44 v. Barbaroux 7
Bosio Gius., piume, 14 v. S. Teresa. 212
Bosio Gius., barc., sponda sinistra del Po, tra ponte in ferro e ponte in pietra . . . 476
Bosio Lorenzo 36 v. S. Chiara. 61
Bosio Luigi, fabbr. pennacchi, 1 str. Francia .212
Bosio Luigi, latton., 37 c. Siccardi . . . 253-57
Bosio Margh., trine e merletti, 4 p S. Carlo. .484
Bosio Ortensio, impieg. sussist. milit. 374
Bosio Paolina fu Gius. 46 v. Berthollet . 40
Bosio Prospero, impieg. 333
Bosio Secondo, calz , 40 v. S. Secondo . . 243, 408
Bosio Secondo, rigattiere, 9 v. S. Maria . .498
Bosio dott. Uberto 10 v. Arsenale 7, 52
Bosio Vittorio, 1 v. Porta Palatina 511
Bosio e Comp. birra, 81 corso Principe Oddone 51, 277
Bosisio Achille, deleg. P. S. 338
Bosisio Greg., latton., 33 v. Garibaldi 249-51-55 57
Bosq Gius. (Ditta), fornaci a Troffarello, ufficio 4 v. Pio Quinto 234
Bosq Giuseppina in Bellone 44 v. Chieri . 19
Bosq Lidia ved. Rocchette 20 v. Asti. . . 6
Bossalino Dom., med., 35 v. Pr. Tommaso. 434, 552
Bossati Aless. sotto tenente Distretto milit. . 369
Bossatis Carlo, farm., 38 c. Re Umberto . 533, 597
Bossatis M., medico, 43 v. Lagrange 354, 417, 529-80
Bossetti Ant., salsam., 62 c. Vitt. Em. II. . . .288

Bossetto e C., pizzicagn., 16 v. Vanchiglia *pag.* 288
Bossetto Rosa e Quaranta Guido 50 v. Cottolengo 24
Bossi, fornaio, 8 p. Eman. Filiberto 297
Bossi Gioachino, pizzic., 7 v. S. Teresa. . . .288
Bossi Luigi, impieg. ferr., 28 v. Legnano. . .478
Bossi Paolo avv., 31 v. Saluzzo . 25, 56, 579
Bossi-Proba Ang., maestra, 27 v. Barbaroux . .574
[illegible]cci conte Carlo (Firenze) 10
Bossinelli Guido, pubbl., 1 v. Urbano Rattazzi . 342
[illegible]caniuzi 3 strad. di Stupinigi. . . 66
[illegible]comazzi, neg., 3 v. Quattro Marzo . 202-36-41
[illegible]Gius., tabaccaio, 6 v. Corte d'Appello. 363
[illegible]v., macellaio (Pecetto Torinese) . .600
Bosso Gius., pasticciere, 42 v. Cernaia . 284-88-97
Bosso Lorenzo, merc. (Pinerolo) 600
Bosso Luigi, neg., 41 v. S. Quintino. 277-96, 306
Bosso Marco, tabacc., 20 v. Porta Palatina . .363
Bosso Paolo, neg. mobili, 5 p. Mad. Cristina . .222
Bosso Vinc., tabaccaio, 10 v Milano 363
Bossolasco Vigo, carriera (Parella) 595
Bossolasco F., orefice, ang. v. Po e p. Vitt. Em. I. 203
Bossoli Franc. 4 c. Cairoli. 14
Bossolo Luigi, seme bachi, 2 v. Dav. Bertolotti . 483
Bossone C., maestra, 20 v. Venti Settembre. . .570
Bossone Gius., pizzic., 31 c. Re Umberto . . .288
Bossone Luigia, maestra, 20 v. Venti Settembre . 574
Bossonetto Francesco, pizzicagnolo (Chieri) . 602
Bossonetto Luigi, salsament., 34 v. Lagrange. .288
Bossotti Maria, trapunte, 2 p. Porta Palatina . .249
Bossotto Luigia, vinaia, 43 v. S. Donato . . .279
Bossut Benedetta, caffe t., 27 v. S. Franc. Paola 273
Bosticco G., falegname, 23 v. Bogino . . . 227
Bosticco Giac., commest., 5 v. Alberto Nota . .288
Bosticco Giov., neg. vino (Bardonecchia) . . 604
Botalla Gius., 8 v. Gioberti 437
Bothe E., insegnante, 6 v. Maria Vitt. . . .493
Botta eredi, tip., 6 p. Savoia e 7 v. Orfane 213-14-17
Botta C., fabbr. insegne, 43 v. S. Franc. Paola .207
Botta Carlo 27 v. S. Franc. da Paola . . 58
Botta G., macell., 6 p. Palazzo di Città. . . .299
Botta Natale, macell., 66*bis* v. S. Donato . .299
Botta e Squillario, fabbr. laterizi (Brusasco) . 599
Bottacchi Eug., trattore, 8 v. S. Franc. da Paola 272
Bottalo Bald., insegn., 110 c. Reg. Margherita 569-73
Bottalo Gius., insegn., 1 v. Conte Verde . 493, 573
Bottalo Lucia, insegn., 1 v. Conte Verde. . .493
Bottan L., custode, 2 v. Accad. Scienze . . . 553-56
Bottani fr. e sor. 51 c. Princ. Oddone 17, 51
Bottaro Gius., avv., 8 v. Bonafous 511
Bottassi Fiorenzo, impieg., 30 v. Princ. Tomm. 346
Bottassi Tom. Ed., rag., 46 v. Pallamaglio . 338-60
Bottazzi, drogh., ang. v. Torino e Artisti . .237
Bottazzi, fabbro, 53 v. Magenta. 264
Bottazzi e Visconti, meccanici, 5 v. Piazzi . .261
Botteri Giacomo, sind. ferr. Pinerolo 480
Botteri N., impresa pubblicità, 19 v. Mazzini. .304
Botteri Onorato, prof., 20 c. Re Umberto. 406-07 410-46-28-98, 504-02-29, 556-68
Bottero Augusto, avv., 4 v. Misericordia. . .511
Bottero Carlo, impieg. Intend., 40 v. Ospedale. 360
Bottero Ernesto, avv., 46 v. Botero 511
Bottero G. B., pubblicista, 12 v. Quattro Marzo .386
Bottero Gius., assist. Albergo di Virtù 408
Bottero Gius., pittore, 14 v. Rossini. . . . 526
Bottero Teresa, maestra, 8 p. Eman. Filiberto. 494
Bottesini Alberto, impieg., 48 c. S. Maurizio. .348
Botti Luigi, tenente, 44 v. S. Donato 369
Bottiglia A., ing., 29 v. Mazzini *pag.* 336-37, 498-99, 504-02 24-54
Bottinelli Gius., scultore e pitt., 40 v. Pisa . 526-28
Bottini A., parrucch , 30 v. Accad. Albertina. .265
Bottini Francesco, neg. olii e salumi, 42 via S. Tommaso 292
Bottini Francesco, capit. dirett. Bibl. Militare. 457
Bottini Francesco 44 v S. Teresa . 18, 433
Bottino ved. e C., neg. formaggi, 2 v. Basilica . 292
Bottino Carlo, rappr., 2 v. Arsenale. 303
Bottino Crisante, medico, 30 v. Mercanti 404, 529-34
Bottino Gius. not., impieg. archivi Stato . .342
Bottino Maria ved., vinaia, 6 v. Cuorgnè . .279
Bottino Pietro, ragion., 2 v. Arsenale. 394 92, 504-24
Bottino Teresa, trattoria, ang via Tiziano e c. Massimo d'Azeglio. 270
Bottino, Casalis e Losero, velluti e seterie, 12 v. Princ. Amedeo 484
Bottione Caterina, pizzic., 38 via Bertola . . .288
Bottione Edoar., impieg., 44 p. E. Filiberto. 346-52
Bottione Ferd. fu Gius. 44 v. S. Chiara. 64
Bottrone Lor., neg. porcell., 57 c. Vitt. Em. II. .244
Botto sorelle, maestre, 5 v. Andrea Doria . .587
Botto Carola, vinaia, 5 p. Statuto 279
Botto Giacomo, impieg., 42 v. dei Mille . . .364
Botto Luigia, fornaia, 9 v. del Deposito. . .297
Botto Manfredo, dott. clinica oftalmica. . . .390
Botto Maria, pizzicagn , 14 v. Sacchi 288
Botto Panacea, fabbr. camicie, 9 v. Finanze . .198
Botto Pietro, inserviente 535
Botto e Stoppel, sarte, 6 v. Maria Vittoria. . .486
Botto-Micca Gio., ing., 20 v. Massena. . . .478
Bottshausens, prof. lingua tedesca. 586
Botturi Carlo, ispettore P. S. 359
Bouchard A., prof., 37 v. Mad. Cristina . . .588
Bougha C., maestra Badia Stura 572-74
Boulenaz Giulio, Asilo Umberto I, v. R. Parco. .426
Bounous coniugi, pastic., 25 c. V. Em. II. 284-97
Bounous Giovanni, 25 c. Vitt. Eman. II. . . .439
Bourcet Carlo, cap. cont., 32 c. Vitt. Em. II . .356
Bourgeois Costantino, tintore, 95 corso Casale. 492
Bourgeois Orsola ved. Perino 95 v. Nizza. 49
Bourlot frat., librai, 2 piazza S. Carlo 213
Bouteiller-Lisa Vitt., maestra, 5 v. Carrozzai . .570
Bouvet Tommaso, delegato P. S. 359
Bouvier Gio. G. neg. olio, 23 v. S. Donato 32, 292
Boveris zio e nipote 26 v. Borgo Dora. 42
Bovero Alf., Istituto Anatomico. 551
Bovero Carlo, fornaio (Chieri) 601
Bovero Cesare, meccanico, Barr. di Lanzo . .264
Bovero Emilia, maestra, 1 v. Corte d'Appello. .574
Bovero Michele, med.-chir., 20 v. S. Quintino .529
Bovero Rinaldo, medico, 15 v. Saluzzo . 399, 529
Bovero Teresa, neg. paste, 55 c. Vitt. Em. II . .295
Bovetti Vincenzo, avv., 11 v. del Carmine. .544
Bovio Angela in Belli 7 v. Roma 54
Bovio Ang., caffe, ang. v. S. Chiara e Carlo Botta. 273
Bovio Francesco, farmacista (Settimo Torin.), 598
Bovio G. B. e Giraudi G. B., conciapelli (Castellamonte) 596
Bovio Luigi, impieg., 30 v. Mercanti 479
Bovone Francesco, insegn., 5 v. Giannone. .583
Bovy Marc., ag. di cambio, (Bruxelles) offic. di Savigliano 506
Bowman B. F., dentista, 41 v. Finanze 534
Boyer frat., carboni, 5 v. delle Scuole . . .230
Boyer Enrico, avv., 5 v. delle Scuole. 511
Boyer M., vetraio, 8-10 p. Statuto 210

Boyer Paolino, magg., 6 v. del Carmine . *pag.* 371
Boyer R., bianch., perito 4 v. Maria Adelaide . 524
Boyl di Puttigari Gioachino, senatore 331
Boyl Silvia, dama di S. A. R. la Princ. Maria Isabella, p. S. Giovanni. 325, 407
Bozino Giov., ing., 31 v S. Secondo. 479
Bozio Dom., medico-chir., 2 v. Roma 529
Bozio Paolo, insegn., 60 v. S Chiara. 573
Bozon Giuseppe, negoz. ferramenta (Aosta). . 598
Bozzalla frat., decorat., 23 v. S. Tommaso. . 208-16
Bozzalla Cesare, avv., 2 v. Fabro. . . 469-90, 541
Bozzalla Gaud., pizzicagn., 44 v. Cernaia . . 288
Bozzalla Gio. 3 v. Beaumont 9
Bozzalla Valentino, ing., 38 c. Re Umberto . . 521
Bozzelli Secondo v. Mad. Cristina . . . 22, 42
Bozzi Ang., cons. d'App., 42 v. della Zecca. . . 464
Bozzi Gius., avv.-proc., 86 c. Vitt. Em. II, 443, 516
Bozzola Ant., calz., 5 v. Mercanti. 245
Bozzolini Carlo insegne, 28 c. Vitt. Emanuele II 35, 207-08
Bozzolo Camillo Paolo, med. chir, 49 v. della Rocca 337-38-93 99, 400, 529-46-52
Bozzolo Tancredi, avv., 44 v. del Carmine. . 514
Bozzone Giov., chime., 21 v. Mazzini . . 499, 200
Bracale Albino, avv., 79 v. Venti Settembre 343-400-27, 544
Bracchi Gius., latton. gazista, 8 v. Bonafous . 257
Bracchi Gius., avv.-proc., studio Geymonat, 26 v. Garibaldi 516
Bracchi Gius. 2 v. Moncalieri 39
Bracchi Pietro, lattoniere. 54 v. S. Chiara . . 257
Bracci Gius., inserv., Pal. Madama 463
Bracciano Carlo, falegn., 24 v. Bertola. . . 227
Bracco Eugenio, neg. paste, 10 v. Giulio . . . 295
Bracco Felice, neg. legna, 34 v. Mazzini. . . 229
Bracco Gerol., macch., 12 v. S. Teresa. . . 259-62
Bracco G., dott., direttore Policlinico 399
Bracco Gio. 17 *bis* v. Pio Quinto . . . 34, 48
Bracco Guglielmo, med.-chir., 20 via della Rocca 393, 499, 529
Bracco Michele, farm., 3 strad. di Francia . 402
Bracco Pasquale, spurgo pozzi neri, 162 corso Reg. Margherita 235
Bracco Vitt., panatt. (Pinerolo) 601
Brachetto L., ovatte, 4 v. Donizetti. . . . 198, 249
Braendle-Wirz Salomone, cons. Banca (Intra). 389
Braero Margh., levatr., 1 v. Botero 537
Bragagnolo Gio., prof., 45 v. Nizza . . 559-80-82
Braggio Carlo, avv., 22 v. Cernaia 347
Braglia Haydée, levatr., 3 c. Palestro . 356, 537
Braglia Romeo, custode arch. Notarile 519
Bragotti Innoc., falegn., 2 v. Bonafous. . . . 227
Braia Costanza 106 *bis* vicolo Valtorta . . 68
Braida Antonio, terraglie, 3 *bis* p. Giulio . 211
Braida Franc., dirett. Opera di S. Paolo . . 381
Bramardi, sarta, 23 v. Madama Cristina . . . 186
Bramardi Batt., magazz. alimen., 135 v. Madama Cristina 295
Bramardi Matteo, impieg., 46 v. Galliari . . 473
Brambilla Franc., pitt., 1 p. Vitt. Em. I . . . 526-69
Brambilla G., tornit. metalli, 57 v. Garibaldi . 221
Brambilla Pietro, inserviente, Pal. Madama . . 463
Brambilla Zefiro, rappres., 19 v. S. Quintino. . 306
Branca C., mag. alim., 6 v. della Rocca . . . 285
Branca Gio., insegn., 4 c. S. Martino . . . 492
Brancati Felice, guantaio, 18 p. Castello . . . 242
Brandol, maestro musica, 17 v. Maria Vittoria . 590
Brandol Michele, liquor., ang. p. Statuto e corso S. Martino 1-9, 275
Brasca Pietro, albergatore, 2 v. Sacchi . . . 209
Brasso Pietro, impieg., 7 v. Tarino 475
Bravo Michel Angelo, mediatore, piazza Madonna degli Angeli 2. . . . . 482, 447
Bravo Ottavio, impieg., 14 v. Donati 387
Bravo Vitt., impieg., 24*bis* v. Carlo Alberto . 497
Brayda Enrico e Comp., 20 v. Genova . . . 239
Brayda Riccardo, ing., 2 v. Siccardi . 387, 443-52, 487-88-89, 521-552
Brè e Malinverni, vettur., v. Bogino ang. v. Po 343
Bregliani Alb. sacerd., 5 c. Vinzaglio . . . 395, 469
Bregoli Camillo, avv., 3 v. Alberto Nota. . . 516
Breme di Sartirana Alfonso (Tesoriera) . . . 420
Bremonte Clemenza, maestra (Sassi) . . . 572-74
Brenel Maria ved. Martel 25 c. Valent. . 68
Brenta coniugi, cappelli, 1 vicolo tre Quartini . 205
Brera Oreste, latton., 37 v. Barbaroux 257
Brero coniugi 22 v. Biella. 41
Brero succ. Marietti, libreria, 41 via Po . 212-13
Brero Domen., fumista, 2*bis* v. Vanchiglia . . 234
Brero Edoardo, pizzic., 6 v. Mad. Cristina . . 288
Brero Gio., farmacista, 8 v. Perrone. 374
Brero Gioven., med.-chir., 21 v. Montebello. . 529
Brero Margh., tintoria, 45 v. Princ. Amedeo . 196
Brero Modesta in Mino, 30 v. S. Secondo 61
Brero e Comp., tanezz., 22 c. Cairoli 209
Bresciano C., lanerie, 15 c. Vinzaglio. 494-93, 306
Bresciano Gabriella ved. Reciocchi 13 via Buniva. 13
Bresciano Gio., trattore, 4 v. Genova 272
Bressani Luigi, conduc., 4 *bis* v. Ospedale . . 317
Bressi coniugi 9 v. Po 35
Bressi Alfonso, caffè, 43 v. Roma 273
Bressi Gius., caffett., 9 v. Po 273
Bresso, orefice, 15 v. Quattro Marzo. 203
Bresso B., orolog., 6 v. Garibaldi 204
Bresso Maria, vinaia, 20 v. Barolo 279
Bresso Teresa 1 v. Croce d'Oro . . . 22, 64
Bresso Teresa, mag alim., 14 v. Lagrange. . 285
Bresso Tommaso, cappellaio, 78 c. Vitt. Em. II . 206
Brezzi, stiratrice, 6 v. Bava 495
Brezzi Camillo, avv., 5 v. Orfane 516
Brezzio Ernesto, calzolaio, 20 v. Garibaldi . . 243
Brezzo Camillo, avv., 8 p. Solferino 545
Bria Gius, capo-officina Carte Valori . . . 365
Bria Maria, pizzic., 28 v. S Massimo. . . . 288
Bria-Valenza Enrichetta, maestra, 4 v. Ariosto . 574
Brianta Pietro, vernic., 7 v. del Carmine . . 207
Briatore F. drogh., 20 via Cernaia . 15, 19, 58, 65, 237-92
Briatta Maria, tintoria, 27 v. Princ. Amedeo . 196
Bricarelli Giac. avv. 45 v. Garibaldi . . . 4
Bricarelli Giacinto, avv., 2 v. Genova. 419, 541
Bricca, fotografo, 4 v. Basilica 245
Bricca Felice, neg. mobili, 3 v. Massena. . . . 222
Briccarelli Carlo, salsam., 30 v. Orfane . . . 288
Bricco Gio., conducente, albergo Mogol. . . 314
Bricco Gio. Batt., inserviente, 34 v Cavour. . 551
Bricco Gius., trattore, 44 v. Torquato Tasso . 270
Bricco P., libraio, 1 p. Carlo Felice 213
Bricola Doglio Ces., maggiore Scuola di Guerra. 555
Brida Franc., vinaio, 49 c. Vercelli 279
Brielli Franc., sacerd. 83 v. Venti Sett. . 407-59-60
Brigando Gius. 7 v. Libraio 49
Briganti Donato, maggior gen., 31 v. Accad. Albertina 371

Brignolo delli cugini, carbon., 35*bis* v. Nizza. *pag.* 230
Brignone con ugi 44 v. Petrarca . . . 9, 47
Brignone Gius., segr. Trib., 63 c. Vitt. Em II . 468
Brignone Gustavo, avv., 16 v. S. Dalmazzo. 541-46
Brignone Maria Pia, maestra (Bacco di Stura) 572-74
Brignone S., succ. Musso, terraglie, 2 v. Cottolengo 241
Brignone Serafina 11 v. Belvedere . . . 9
Brillada Secondo, coadiut. orat. S. Giuseppe. . 399
Brin Bened., dep. al Parlam. (Roma) . 329-34-86
Brino Raim. maestro alla *Generala* . 470, 572-73
Brini Alessandro, amm. Fratellanza imp., 24 via dei Fiori 434-36
Brisighelli Carlo, mater., 25 v. Porta Palatina. 249
Brisighelli Gius., incis., 7 v. Carlo Alberto . 203-20
Brizio, mercante, ang. v. S. Giulia e S. Ottavio . 199
Brizio Agostino, maestro, 15 v. S. Quintino . . 573
Brizio Biagio 54 v. S. Giulia 62
Brizio Fortunato, medico-chirurgo, 2 v. del Palazzo di Città 529
Brizio Franc., calzol., 6 v. S. Quintino 245
Brizio Gaetano e Stefano di Fortunato 2 v. Palazzo di Città 45
Brizio Gio., maestro, 4 v. Goito 573
Brizio Gio. Batt., dirett. scuola Rignon, 39 via Massena 571
Brizio Lorenzo, mobili ferro, 32 c. Re Umberto 223
Brizio Lorenzo, neg., 58 v. S. Secondo. . . . 229
Brizio Balletti di Castellazzo Enrico impieg. Ordine Maur.z., 11 p. Solferino 39, 328
Brizio-Roagna Margherita, maestra, 45 via S. Quintino 574
Brizzo Gio. Batt., dirett. scuola, 39 v. Massena 446
Broccardi Gio., procur., sostit. Isnardi Inn. . 516
Broccardi Luigi, prof., 4 v. S. Tommaso. . . 561
Broccardo Dellina, pizzicagnola, ang. p. Gran Madre di Dio e v. Moncalieri 288
Brocchetto Gius., salsam., 4 p. Palazzo di Città. 288
Brocchetto Lorenzo, trattore, 5 v. Bertola . . 270
Brocchi frat. 10 p. Vitt. Em. I. . 46, 47, 48, 74
Brocchi Angelina e Vittoria fu Dom. 6 v. Genova 28
Brocchi Angelo, avv., 11 v. Cernaia . . . 541-46
Brocchi Augusto, procurat., 58 v. Mazzini . . . 504
Brocchi Enrico, materass., 31 v. Saluzzo . . 249
Brocchi G. B., ing., 42 p. Vitt. Em. I. 524
Brocchi Gius., ing., 10 p. Vitt. Em. I. . . . 524
Brocchi Luigi, dirett. Compagnia d'Assicur., 58 v. Mazzini. 302, 504
Brocchini Luigi, fabbro, 8 v. Galvani 264
Brocero e Demarchi, orefici, 10 via Po . . . 203
Broda fr. 2 vic. Scuderie Reali. 64
Brofferio Adel., tabacc., 25 v. Nizza 363
Broggi frat., argenti., 19 p. Castello. 203-05-53-68
Broglia avv. Carlo Fel., proc., 43 v. Barbaroux. 516
Broglia Feder., impieg., 9 v. Giulio 349
Broglia e Rusconi (Ditta) 29 v. Pio Quinto. 48
Broglio Giac., latton., 2 v. della Rocca . . . 257
Broglio Gio. 6 v. Calvo. 44
Brogliatti frat. e sor. 45 via Villa della Regina. 6, 70
Broglio Matteo, vinaio, 30 v. Mercanti . . . 279
Brondelli di Brondello Alb. e moglie Gattinara, 29 c. Duca di Genova . 3, 14, 23, 36, 58, 65
Brondelli di Brondello Dionigi 48 corso Vitt. Em. II. 72
Brondi Vitt., avv., studio Badini, 86 c. Vitt. Eman. II e 18 v. Juvara . . *pag.* 514-30
Brondino L., maglierie, Galleria Geisser . 494-95
Brondino Lor. 44*bis* v. della Rocca. . . . 54
Brendino e Delfoppi, 4*bis* v. Ospedale . . 495-96
Bronzini Sereno, impieg., 3 v. Lagrange . . 473
Bronzini-Zapelloni Alb. 23 v. S. Giulia . . 62
Bronzino Gius., musico (Grugliasco) 459
Bronzo Gius., macell., (S. Martino Canavese) . 600
Brooks madre e figlio 14 v. Pio Quinto 48
Brosio, calzol., 2 v. Goito 245
Brosio, tappezziere, 16 v. Pio Quinto 209
Brosio frat., pizzic., 2 c Emilia. 288-97
Brosio Aless., tratt. e magazz. alim., 67, 69 via Nizza 274-85
Brosio Gio. di Gius., magazz. aliment., 2 via Andrea Doria. 285
Brosio Gio., macell., 6 v. Bellini 299
Brosio Rosa, ricamatrice, 9 v. Nizza. 497
Brossa Gio., sarto, 3 v. Finanze 189
Brossa Gio., fabbro-ferr., 8 v. Urb. Rattazzi . 264
Brossa Gius., impieg., 45 v. Venti Settembre. . 387
Brovetto fratelli, maglierie, 14 piazza Carlo Felice, e 4 v. Venti Settembre . 492-94-95
Brovetto Bartol., merciaio, 30 v. Mazzini . . 499
Brovia Franc., fabbro-ferr., 2-5 v. Croce d'Oro. 264
Brovia Gius., farm. (Susa) 598
Brovida Pietro, impieg., 11 v. Montebello . . 348
Bruera Ant., legnami 6 v. Orto Botanico, abitazione 35 v. Princ. Tommaso . . 226-27
Bruera Franc., macellaio, 55 v. Gioberti. . . 299
Bruera Marietta, macell., 32 v. S. Secondo . . 299
Brugo Carlo, vetturale, p. Castello ang. v. Accademia delle Scienze 313
Brun frat., neg. stoffe (Pinerolo) 604
Brun frat., olii e salumi, 45 via Garibaldi e 10 piazza Statuto 288-92
Brun Franc., pizzic., 13 p. Statuto 288
Brun Giacomo, olii e sal., 7 p. Em. Filiberto . 292
Brun Luigi neg., 4 v. Galliari . . 27, 30, 56, 197, 235-48-53
Bruna Gio. Batt., notaio (Lanzo Torinese) . . 520
Bruna Giov., maggiore, circolo uffic. 446
Bruna Gius., insegn., 13 v. Artisti . 431-34-93, 573
Bruna Lor., calzol., 34 v. S Chiara 245
Bruna Secondo, 2 v. Venti Settembre 492
Bruna-Negri Emilia, maestra, 13 v. Artisti. . . 574
Brunasso Gius.a in Fiorio 12 str. di Lanzo . 33
Brunati madre e figli 4 v. Bonafous . . 36
Brunati Adolfo 4 v. Bonafous 42
Brunati Egidio 4 v. Bonafous 36
Brunati Ernesto 6 v. Bonafous 12
Brunati Eugenio, avv., 50 v Maria Vittoria . 514
Brunati Luigi, 6 v. Bonafous 433
Brunatto Felice 5 p. Gran Madre di Dio. 34
Brunatto coniugi, merc., 4 v. Villa della Reg. 199
Brunelli e Gatti, neg. vini, 6 p. Solferino. . . 278
Bruneri Franc., valigiaio, 37 v. Po 242
Bruneri Nicolò, perito-comm., 96 c. Vitt. Em. II . 524
Brunero frat. e sor. Mad. di Campagna . . 64
Brunero padre e figlio 30 v. S. Donato . 15, 58
Brunero sorelle 39 v. Princ. Amedeo . . 50
Brunero zio e nipote 31 v. Giulio . . . 30
Brunero Dom., neg. paste, 10 v. S. Donato . . 295
Brunero F., neg. olio e sal., 27 v. Orfane . . . 292
Brunero Franc., fornaio, 9 v. Beccaria. . . . 297
Brunero Francesca, pizzic., 4 c. Princ. Eugenio. 288
Brunero Margh., pollame, 44 v. Andrea Doria. . 288

Brunero Vincenzo drogh., 40 v. Monte di Pietà . . . . . *pag.* 36,40
Brunetta d'Usseaux E. 44 v. Assietta 6
Brunetti Andrea, usciere, 3*bis* v. Giulio . . . 466
Brunetti Antonino, cordami, 44 v. S. Tommaso . 198
Brunetti, Chiappa e C., sartoria teatrale, 2 piazza Castello 185
Brunetti Costanzo, drogh., 12 v. S. Domenico . 237
Brunetti Domen., pizzic., 5 v. S. Maria . . . 288
Brunetti Enrico, impieg. Banco Napoli . . . 388
Brunetti Ercole, negoz. vini, 55 v. Nizza . . . 278
Brunetti Madd. in Barale 43 v. Borgo Dora . 42
Brunetti Osvaldo, maestro musica, 39 v. Principe Tommaso 589
Brunetto Vinc., macell., 2 v. Mad. Cristina . . 299
Bruni Alfonso ragioniere, Circolo S. Secondo, 23 v. Massena 450
Bruni Guido, ten. d'artigl., 36 v. Sacchi . . . 370
Bruni Gustavo, giudice, 67 c. Vitt. Em. . . 465-66
Bruni Ottavio, avv. proc., 8 v. Palazzo di Città 69, 469, 514-16-66
Bruni padre e figlio 8 v. Palazzo di Città . 68
Bruni Vinc., cons. d'app., 46 v. Berthollet. . . 464
Bruni-Crosio Clotilde, ispettr. scuole 567
Bruno, conduc., albergo del Gallo 317
Bruno, laterizi, 6 v. Governolo 231
Bruno fratelli e C., pellami, 75-77 via Venti Settembre 244
Bruno A., calzol., 38 v. Ormea 245
Bruno Agostino, prof., 4 v. Accad. Albertina . 532
Bruno Amalia, liquor sta, 42 v. della Zecca . . 275
Bruno Andrea, droghiere (Gassino) . . . 596-97
Bruno Andrea, mugnaio (Piossasco) 604
Bruno Ang., portinaio, 44 v. Ospedale. 552
Bruno Bartol., calzol., 5 v. Alfieri 245
Bruno Batt., neg. legna, 3 v. Private 229
Bruno Benedetta, pizzic., 22 v. Biella 288
Bruno Benedetta in Spingardi 46 via Princ. Amedeo 80
Bruno Carlo, istrum. musicali, 21 v. Roma . . 224
Bruno Celeste, maestra, 6 v. Governolo . . . 574
Bruno Cesare, notaio (Mathi). 520
Bruno Diego, avv., 3 v. Misericordia . . 346, 436
Bruno Diodato impieg. R. Manicomio . . . 402
Bruno Dom., falegname, 27 v. Barbaroux . . 227
Bruno Emilio, farm. (Lanzo) 597
Bruno Ferruccio, impieg., 20 v. Barolo 474
Bruno Franc., 7 v. Orfane 494
Bruno Franc. fu G., conciat., 12 v. al Fortino . 243
Bruno Franco, avv., 45 v. Garibaldi. 414, 510-41
Bruno G. B. e dott. Moine 434, c. Reg. Margh. . 535
Bruno Gio., farmacista (Cavour) 597
Bruno Gio., impieg. Lotto, 3 v. Massena . . 366
Bruno Gio., parruch , 39 v. Lagrange 265
Bruno Gio. e Comp., tipogr., ang. vie Accad. Albertina e Des Ambrois 244
Bruno Giuseppina, maestra, 1 v. Consolata . . 570
Bruno Gius., curato, 5 v. Maria Vittoria 85, 448-59
Bruno Guglielmo, notaio (Rivara) 520
Bruno Lorenzo, med.-chir., 5 v. Cavour . . . 323 334-44-86-93, 406-34-32-43, 529-46-52
Bruno Lucia, pizzic., 22 v. Bertola 288
Bruno Luigia, maestra, 134 c. Reg. Margherita . 574
Bruno Maria in Scacchetti 33 c. Siccardi . 61
Bruno Natale, vinaio, 4 p. Bodoni 279
Bruno Nicola, impieg., 130 strada R. Parco. 366, 426
Bruno Orsola, oleog., 1 v. Maria Adelaide . 245
Bruno Orsola, pizzic., 17 v. dei Fiori 288
Bruno Pia Ang., telegraf., 3 v. Misericordia *pag.* 47
Bruno Pietro, litografo, Galleria Nazionale . 24
Bruno Pietro, macell., 45 v. Mercanti . . . 22
Bruno Pietro, tornit., 17 v. Venti Settembre. 22
Bruno Stef., pizzic., 1 c. S. Martino 25
Bruno Stef. e figlio, tornitore, 18 p. Castello . 24
Bruno sorelle fu Gius. 3 v. Alfieri . . . 3
Bruno e Olivero, fabbri-ferrai, 49 v. Roma. . 26
Bruno di Cussano Ferdinando, rappr., 18 Via Cernaia. 302-06
Bruno di Tornaforte e S. Giorgio zio e nip. 5 c. Sommeiller 29-05
Bruno-Cotronei dott. prof., 27 c. Vinzaglio . . 33
Bruno-Lorenzale, sarta, 42 v. dei Mille . . . 48
Bruno-Torciani Lucia, 4 v. Pallamaglio . . . 53
Brunt, Compagnia continentale, 27 v. Roma . 26
Brusa Carlo, neg. vino, 3 v. Gazometro . . . 27
Brusa Emilio, prof., 98 c. Vitt. Em II. . . . 545-56
Brusa Gius, modista, 15 v. Roma. . . . 188, 242
Brusaferro Dom., veterinario all'Ammazzatoio . 538
Brusaferro Stefano, veterinario, 148 c. Vittorio Emanuele II 351, 538
Brusasca Franc , vinaio, 43 c. Vitt. Eman. II . 27
Brusasca G. B., vinaio, 45 v. Lagrange . . 278 79
Brusasco coniugi 99 v. Mad. Cristina . . 34
Brusasco Lor., veter., 6 v. Mad. Cristina. . 538, 55
Brusati Ugo, colonn., 4 v. Finanze 375
Bruschi Gius., commest., 47 str. di Lanzo 279-88
Brusotti Antonio, farmacista (Verolengo). . . 598
Brusotti Maria, maestra 40 v. Parini . . . 574
Brussino B., orolog., 55 v. Garibaldi . . . 204
Brussino Gius., ferram.. 3 v. Ponte Mosca . . 254
Brusasino Michele, albergatore (Moncalieri) . 593
Bruzzi G., rapp. corr. commiss., 23 v. Barbaroux 306-16
Bruzzo G. B., ten. gen., 5 v. S. Franc. da Paola . 331
Bubbio A. proc., 2 v. Siccardi . 9, 38, 43, 420, 516
Bubbio Amilcare, 2 c. Siccardi. 511-46
Buccelli Luigi, procur., studio Losano. . . . 516
Bucchieri Salvat., sotto-ten., Distretto Militare . 369
Bucher Alb., cristall., 61 v. Venti Settembre 240
Buchi fratelli, cotonificio (Caluso). 596
Budan Rosa (Panorama), 2 v. Barbaroux . . 84
Budden Ricc. Enr., 25 p. Castello. 443
Buffa frat., neg. mobili, 46 v. S. Massimo . . 224-27
Buffa, parrucch., 1 v. Fiochetto 265
Buffi, merc. sarto, 43 v. Roma 490
Buffa Achille, neg. musica, rimp. 26 p. Castello . 245
Buffa Alfredo, prof., 5 v. Ottavio Revel . 362, 366
Buffa Agostino, panatt. (Susa) 604
Buffi Dom., dott., 4 v. Princ. Tommaso . . . 529
Buffa Franc., scultore in legno, 27 v. Mazzini . 220
Buffa Franc., vetturale, p. Vitt. Em. I angolo v. Bonafous. 340-43
Buffa Gio., panieraio, 37 v. Mad. Cristina . . 204
Buffa Gio., verniciat., 10 v. Stampatori. . . . 207
Buffa M. e sor., sarte, 7 v. Carlo Alberto. . . 486
Buffa Michele, verniciat., 36 v. Barbaroux . 207
Buffa Virgilio, avv., 4 p. Solferino 516
Buffa Stefano, filat. seta (Pinerolo) 603
Buffa e Virano, verniciat., 46 v. S. Anselmo . 27
Buffaglia Gius., avv., 12 v. Barbaroux . . 514-46
Buffo Gius. 4 v. Morosini 44, 51, 64
Buffo Gius., fabbro-ferr., 21 c. Princ. Oddone. . 264
Buffo Pietro, parrucch., 12 v. Massena. . . . 265
Buglio Gius., decorat., 25 v. Bertola 208
Buglione Ceresa Enrico 33 c. Valentino. 68
Buglione di Monale Carlo, 40 v. Roma . . . 411

Buglione di Monale e Bastia Franc., 45 via Venti Settembre. . . . . *pag.* 384, 418
Bugnano Damiano, drogh., ang. c. Duca di Genova e v. Massena. 237
Bugno Gius., mag. alim., 31 v. Arlisti . . . 285
Bugnano Luigia, drogh., 26 v S. Giulia . . 237
Bugnetti Gius., impieg., 10 v. Ponte Mosca. . 480
Bugnone Lorenzo conduc., 3 p. Solferino . 318
Buhrer frat., neg. oleogr., 34 v. Carlo Alberto e 7 v. Mazzini 210-15
Buisson Ernesto, impiegato, 19 p. Vitt. Em. I. 323
Bujani Carlotta, tabacc., 41*bis* v. Roma . . . 363
Bujani Rosa, tabacc., 62 v. Nizza 364
Bulano Luigi, decorat., 6 v. Berthollet . . 2 8
Bulfoni Gerol., bibliotecario, 24 v. Montebello 456
Bulioz Gerol., alberg., ang. c. Vitt. Em. II e v. Gazometro 269-72
Buontempo Eugenio, impieg. Banco Napoli . 388
Burali-Forti Ces., prof., 43 v. Cioberti . 557-62-80
Buratore A., modista, 31 v. Acc. Albertina . . 188
Buratore Carlo, avv., 5 v. Garibaldi . . . 544-46
Buratto Matilde, vinaia, angolo vie Principi d'Acaia e Duchessa Jolanda 279
Burchiellaro Attilio, imp., 9 v. Boucheron. . 367
Burdet Adolfo, perito al catasto 340
Burdet Aug., sost. avv. erariale. 365
Burdin E., figlio, frutticult., 39 v. Lagrang. . 212
Burdino Cesare, ass. M. S. Sott'Uff., 44 v. Arsenale 437
Burdisso Gius., liquorista, 2 v. Basilica . . 275
Burdizzo P. Clemente, 45 v. S. Quintino . 85, 460
Burello Teresio ved., liquorista, ang. v. Urbano Rattazzi e c. Vitt. Em. II 275
Burgonzio L. C., med.-chir., 26 c. S. Maurizio . 529
Buri Vinc., prevosto (Lucento) . . . 87, 420-26-59
Buridan madre e figli 37 v. Roma 55
Buridan Carlo Alb. 65 c. Vitt. E. II, 29, 37, 72, 416
Buridan Clotilde in Dompe 47 v. Balbis . 7
Buridan Giovanna in Volante 35 via Roma 55
Buridani Paolo Emil., dott., 54 v. Venti Sett. 358, 529
Burlando Michele, conduc., alb. Tre Galline. . 316
Burlet Zoe, insegn., 39 v. Mazzini. 588
Burro Gio. Batt., antiquario, ang v. Barbaroux e Misericordia 202
Burro Luigi, antiquario, 26 v. Mad. Cristina . . 202
Burzio Ant., ing , 6 v. Palazzo di Città. . 351, 392
Burzio Ant., drogh., 23 v. Po 237
Burzio Felice, medico-chir., Lingotto, casa Demonte 355, 419-27-70-79
Burzio Felicita, levatr., 48 v. Venti Settembre . 537
Burzio Franc., medico assist. al Policlinico. . 399
Burzio Gaspare, caffett. (Pont Sain-Martin) . . 594
Burzio Giacinto, pizzic., 33 v. Barbaroux. . . 288
Burzio G. farm., 3 p. Gran Madre di Dio. . 63 335-37-82, 402-08-26-27-38-89, 535
Burzio Gio., conduc., alb. Fucina 346
Burzio Gius., notaio (Piobesi Torinese) . . . 520
Burzio Gius., impieg. ferr , 48 c. Re Umberto . 434
Burzio Marco, tornit., 8 v. Consolata 221
Burzio Maur., med.-chir., 42 v Mad. Crist. 404, 529
Burzio Michele, trattore, 3 v. Artisti 272
Burzio Savino, conduc., alb. Croce Rossa . . 316
Burzio Telesf., impieg., 66 c. Vitt. Eman. II . . 403
Burzio Tiburzio, impieg., 21 v. Montevecchio . 472
Busachi Tomm., medico, 24 v. della Rocca . . . 530
Busala Innoc. not., 5 v. Orfane . . 51, 64, 516
Busano Bartol., albergatore (Rivoli). 594
Busca C., alunno giud., 49 v. della Rocca . . . 464
Busca Edoardo teol. . . . . *pag* 458
Busca Franc., manisc., 7 p. Gran Madre di Dio . 340
Busca Giovanna, maestra, 9 v. Giulio. . . . 574
Busca Michele, Espos. forze vive Operaie . . . 449
Buscaglia Alfonso, impieg , 34 v. Arsenale . . 369
Buscaglia Felice, medico, 43 v. Carlo Alberto . 530
Buscaglino A. G. e C., vinaio, 10 v. Cavour . . . 278
Buscaglione coniugi 4 v. Consolata . . 44
Buscaglione Ant. 4 v. Consolata . . . 24, 66
Buscaglione Ant., capom., 15 v. Stampatori . . 233
Buscaglione Genesia, negoz., v. S. Quintino rimp. al 7 297
Buscaglione Giac. impr., 15 v. Monte Pietà 38, 63, 233-34-63, 418-30-35-50-91, 583
Buscaglione Giacomo, avv., 5 v. Stampatori . . 544
Buscaglione Gio. capo-mastro, 27 via Galliari 27
Buscaglione Giovanna in Buscaglione Giacomo 45 v. Monte di Pietà . . . 40, 42
Buscaglione Gius., pitt., 21*bis* v. Bidone 44, 526
Buscaglione Gius. di Eus. 71 v. Mad. Crist. 34
Buscaglione Luigi., pizzic., 17 v. Vanchiglia. . 288
Buscaglione Luigi, mag. alim., 11 v. Buniva. . 285
Buscaglione Pietro, impieg., 47 v. Goito . . . 475
Buscalioni-Balegno Marianna, ispettrice, 41 via Vanchiglia 567
Buscalioni Ermanno, impieg., 11 via Vanchiglia 348-58
Buscalioni Luigi, dottore, 6 v. Napione . . . 551
Bussano D., droghiere, 91 v. Mad. Cristina. 237-40
Bussano Dom., ed altri 94 v. Mad. Cristina. 34
Bussetti Carola, pizzicagn., 29 v. Moncalieri. . 288
Bussetti Gio., impieg. Opere S. Paolo 382
Bussi Carlo, impieg. 333
Bussi Costanzo, falegn., 5 v. Mercanti . . . 227
Bussi Ferdin , calzol., 11 v. Andrea Doria . . 245
Bussi Gius., 8 v. dei Giardini . . . 29, 481
Bussi Guglielmo 36 v. Bogino 44
Bussi Luigi, imballat., 23 v. Nizza. 209
Busso Dom. macell., 6 p. Palazzo Città . 19, 299
Busso Gius., impieg., 40 v. Po 464
Busso Luigi, impieg poste, 6 v. Berthollet . . 472
Bussolino Carlo, neg mobili, 4 p. Saluzzo . . 222
Bussolino Claudio, capit. cont., 6 v. Bogino. . 555
Bussolino Emilia, maestra, 4 v. Boucheron . . 574
Bussolino Dom., medico Osp. Oftalmico . . . 398
Bussolino Gio., proc., 18 v. Garibaldi. . . 515-46
Bussolino Gio., avv., 18 v. Botero 342
Bussolino Gio., orolog., 24 v. Cernaia. . . . 204
Bussolino G. B., calz., 2 v. dei Quartieri . . . 245
Bussolino G. B., inserv., 34*bis* c. Valentino . 553
Bussolino Margh., sarta, 7 v. Bellezia . . 486
Bussolino Rosa, maestra, 46 p. Vitt. Eman, I . 574
Bussolino Secondo, verniciat., 28 v. Baretti . . 207
Bussolino Vitt., geom., 7 p. Eman. Filiberto . 348
Bussolino Vitt., pitt., 26 v. Princ. Amedeo . . 526
Bussolino e Cavalli, ag. dogan., 42 v. Cernaia. 309
Bussone A., studio d'ingegn., 6 v. Rossini . . 304
Bussone Franc., fiorista, rimp. 26 v. Po. . . . 241
Bussone Gio. Batt., vetturale, p. Vitt. Em. I ang. v. Bava 312
Busto, calzol., 11 v. Silvio Pellico 245
Busto Anna, caffè, 4 c. Duca di Genova. . . 273
Busto Felice, impieg. Arch. Notarile . . . 519
Busto Gius., calz., 121 v. Nizza 245
Busto Paolo, vinaio, 9 v. Beccaria. . . . 278-79

Buti Amerigo, neg. vino, 26 v. Palma *pag.* 278-79
Butta Emilio, farmacista (Rivoli 598
Butteri Achille, cont. Soc. Agr., 7 v. S. Teresa . 506
Butteri Andrea, ing., 7 v. S. Teresa . 303,448,506
Butteri Luigi, falegn., 22 v. Rossini 403
Butti Carlo, vice-cancell. agg. Trib. 465
Buttini Gio., calzol., 50 v. Mazzini 245
Buttino Lorenzo, trattore, 4 v. Porta Palatina. . 272
Buttinoni Feder., impieg., 5 v. Carlo Botta . . 362
Buzzani Amedeo, capo tecn. labor. precisione . 370
Buzzetti 48 v. Sacchi 56
Buzzetti eredi di Ant. 4 v. Groppello. . . 34
Buzzetti frat. capi-mastri, 4 v. Groppello 32,233
Buzzetti frat. e sor. fu Carlo 2 corso S. Martino 59, 63
Buzzetti Ant. 4 v. Groppello 65
Buzzetti Giac. e Magg., capi-mastri, 2 corso S. Martino 233
Buzzetti Gio. Batt. capo-mastro, 37 via Madama Cristina . . . 13, 25, 34, 68, 233
Buzzetti Giosue fu Antonio capo-mastro, 2 c. S. Martino 4, 50, 57, 233
Buzzetti Luigi, capo-mastro, 4 v. Groppello . 233
Buzzi Ant., geom. catast. 340
Buzzi frat. e Caretti G. M. 7 v. Garibaldi . 27.69
Buzzi Franc., calzol., 38 v. Bertola. . . . 245
Buzzi Gius., falegn., 10 v. della Rocca. 227
Buzzi Paolo, capo stalla, 52 v. Nizza . . . 555
Buzzi e Foa, ag. teatr., 20 v Venti Settembre. 305
Buzzi-Langhi Pio, impieg., 42 v. Arsenale . . 473
Buzzo Emilio, decorat., 8 v. S. Chiara 208
Buzzo-Margari coniugi 53 v. Ponte Mosca . 49
Buzzo-Margari Egidio, capo-mastro, 3 v. Ivrea . 233
Buzzo-Margari Pietro 3 v. Ivrea 32

C

Cabella Emilio, geom., 44 v. Nizza 404
Cabiati Luigi, impieg., 25 v. Saluzzo. 473
Cabodi Pietro, fornaio, 5 v. Alfieri 297
Cabri sorelle, sarte, 4 p. Saluzzo 486
Cabria Gio., inserv., 18 v. Po 554
Cabutti Camillo, pittore, 39 v. Po 526
Cabutti Eugenia, pittrice, 39 v. Po 526
Caccia A. e C., maglierie, 15 c. Vinzaglio . .492
Caccia Ant., parrucch., 134 c Reg Margherita . 265
Caccia Giuseppe, avv., 20 v. Giulio e 38 via Garibaldi 343, 402-23-47, 544
Cacciabue Franc., sarto, 24 v. S Anselmo . .489
Caccialupi Filarete, dottore, 39 corso Duca Genova. 507
Caccianotti Attilio, econ. Assoc. Univ. Torino . 448
Cacciardi Ettore, avv., 10 v. Garibaldi. . 544 46
Cacciatore Felice, avv., nello studio Alliana. 544-46
Cacciotti M., vinaio, 124 c Regina Margh. 279
Cacherano di Bricherasio Eman. e Sofia 20*bis* v. Lagrange. 32
Cacherano di Bricherasio Roberto (eredi di) 49 d. Vitt. Eman. I 71
Cacino, conduc., alb. del Gallo. 345
Cadeag., caffett., 114 c. Regina Margherita . .274
Caetani di Sermoneta Duca Onorato (Roma) .386
Cadario frat. e sor. 43 v. S. Donato . . 58
Cadario Virg. caffett., 51 v. Cottolengo. 24,273
Cadorna Raffaele, tenente gen., 35 via della Rocca. 323-31-43-53
Cafasso Dom., neg. legna, 40 v. S. Dalmazzo. .229
Caffarato Giacinto 17 v. Barbaroux *pag.* 7
Caffaratti Felice, confett., 10 v. S Tommaso . .284
Caffaratti C., fornaio, 2 v. Genova 297
Caffaratti Edoardo, conciapelli, (Aglie) 556
Caffarati Edoardo, assoc. Conciatori (Pinerolo). 509
Caffaratti Ernesto, liquor., 40 v. Cernaia. . .275
Caffaratti Giacinto 34 v. Bertola. . . . 40
Caffaratti Luigi, impieg. Intend. 360
Caffaratti Michele libraio, 1 p. Castello, abit. 8 v. della Zecca 73,213
Caffaratti Tomm., geom., 4 v. Principi d'Acaja Margherita. 523-24
Caffarel Adelina 20 c. Princ. Eugenio . . 50
Caffarel Alberto Ern. 10 v. Balbis . .7, 13, 54
Caffarel Milca in Proche 12 v. Balbis . . 7
Caffarel Paolo Ern. 73 c. Princ. Oddone . 51
Caffarel, Prochet e C., fabb. ciocc., 2 v. Ma... Vittoria 287
Caffarel William, 20 v. Principe Eugenio . . .
Caffarelli frat. 3 v. Borgo Dora 42
Caffaro Rore Ant., fornace (Lessolo) 509
Caglieri Ant. (eredi), 89 v Nizza 42
Caglieri Gius. fu Ang. 37 c. Valentino . 24, 37, 68
Caglieri Carlo 52 v. Bava 53, 234
Caglieri Eug., impieg., 19 v. Garibaldi. . . .346
Caglieri Gius., Società Molino Catene . . .507
Caglieri Gius., trattore, 7 v. Duch. Jolanda . .271
Caglieri Michele, macell., 45 v. Ormea. . . .290
Caglieri Pio, pittore, 19 v. Garibaldi 526
Caglieri Vitt., impieg., 48 v. S. Quintino . .387
Cagheris Vitt., tratt., 41 c. Vercelli 274
Cagliero Alberto, macell., 12 v. Mazzini . . .299
Cagliero Ant., farmac. (Villarfocchiardo) . .508
Cagliero Ant. e prole delle sorelle Charbonnel 69 v. Nizza 42
Cagliero Costant., vinaio, 20 v. La Marmora . 279
Cagliero Emilio, macell., 50 v. Po 299
Cagliero Franc., vinaio, 25 v. S. Secondo. . .279
Cagliero G., macellaio, 4 p. Mad. Cristina . .299
Cagliero Gio., impieg., 5 v. Mazzini 473
Cagliero Gius., rapp., 49 v. Lagrange . v . .306
Cagliero Gius., 24 c. Princ. Oddone 467
Cagna sorelle, sarte, 45 c. Vinzaglio . . . 486
Cagna Dom., neg. paste, 22 v. Garibaldi . . .293
Cagna Giorgio, assist. municipale. 551
Cagna L. pizzic., 7 p. Gran Madre di Dio . 30-288
Cagna Stefano, istitutore. 564
Cagnassi Enrico ed Uberto di Eteocle 36 v. Mazzini 38
Cagnassi Gius., sellaio, 29 v. Nizza 244
Cagnasso Enr., selciat., 910B Barr. di Francia . 232
Cagno Bened., prof., 5 v. Mercanti 362
Cagno G B., avv. proc., 5 v. Mercanti . . 544-46
Cagnola Alfr. L., rappres., 20 v. Ospedale . 240, 506
Cagnolo e Muretti, liquoristi, ang. v. S. Massimo e v. Princ. Amedeo. 275-83
Caimotti G., scultore in legno, 42 v. Maria Vittoria 220-21
Caire Gio., avv., 28 v. S. Dalmazzo 544
Caire Luciano 4 v. Martinetto . . . 36 567
Cairola, conduc., albergo Croce Rossa. . 314-15
Cairola Clem., maestra, 8 v. Bogino 574
Cairola Dom., granaglie, 9 v. S. Ottavio. . 295-96
Cairola Domen. fu Gasp., 5 v. dei Fiori . 25
Cairola Gio. curato, Borgo Dora, 43 via Priocca 49, 52, 86, 381, 429-30
Cairola Giov., decoratore, 6 v. Bonafous. . . .208
Cairola Gius. 2 v. Ivrea 32, 415-29

Cairola Vitt, impieg., 29 v. Barbaroux . *pag.* 387
Cairoli Zaverio, avv., studio Vaudetti 546
Cairola Turcotti Lucia, inseg., 2 v. Ivrea . . .570
Cais di Pierlas Eug., 45 v. Rocca 330-41, 488, 502
Calandra Adel., fiori artif., 7 v. Mercanti . . .242
Calandra Carlo, rappres., 7 v. Mercanti . . .306
Calandra Claudio 29 v. Barbaroux; negoz. 6 v. Botero 7, 35, 49, 71, 194, 376
Calandra Davide, scultore, 13 via Principe Amedeo 443-52, 528
Calandra Edoardo, pittore, 13 v. Princ. Amedeo . 526
Calandra Gio., 9 c. Palestro. 544
Calandri Ernesto, 2 p. Carlo Felice 507
Calandri Franc., chirurgo, 32 v. S Chiara . . .534
Calandri Franc., impieg. 22 v. S. Chiara . . .306
Calani Aristide, pubblicista, 1 v. S. Anselmo 214
Calanzano, decorat., 7 v. S. Dalmazzo 208
Calcagni Rober., ten. d'Art., 3v. della Zecca. 557-58
Calcagno Antonio, orticoll., (Mad. di Campagna) 500
Calcagno Augusto, rappres., 49 v. Bertola. . .306
Calcagno Giovenale, caffett., Giard. Valentino . 273
Calcagno Giovenale, impieg. 360
Calcagno Gius., drogh., 36 e 60 v. S. Donato 200-37
Calcagno Gius., tabaccaio, 76 v. S. Donato. .364
Calcagno Gius., lampista, 40 v. Po 263
Calcagno Gius. 16 v. Valperga Caluso . . 68
Calcagno Margh., maestra, 25 c. S. Maurizio . 413
Calcagno Paolo, rappr., 49 v. Bertola 306
Calcagno Teresa, agrumi. 69 c. S. Maurizio . 294
Calcagno Teresa vedova Turò 4 via del Carmine 16
Calcagno Virginio, forniture militari, 14 via Madama Cristina 206-52-54
Calcagno-Cavalchini Rosalia 2 p. Lagrange . . 423
Calcaterra Giuseppina, fabbr. paste, 2 v. Bogino . 295
Calcia Bernardo 41 v. Guastalla 31
Calcia Gio., mediat., calz. 8 v. Roma 245
Calcina Cost. ved. e figlie 1 p. Solferino . . 59
Calcino Alessandro, impieg mag. vend privat. 364
Caldara G., fattor., 167 barr. di Nizza 257
Caldara L., granaglie, 18 v. Pio Quinto . . .296
Calderini sorelle (Borgosesia) . . . 62, 72
Calderini Bas., avv., 17 v. S. Dalmazzo. 444-90, 514-16
Calderini Egidio, trasporti governat., 16 via Principe Tommaso. 309
Calderini Marco, pittore, 1 v. Rossini 526
Calderini e Zelasco 48 c. Casale. . . . 17
Calderino Pietro, impieg., 65 v. Gioberti. . .472
Calderolo Gius., pellicc., 40 v. S. Tommaso. .242
Calderoni frat., chincagl., 4 p. palazzo Città . 200
Caldi Gius., neg. cuoi, 17 v. Bogino. 243-44, 306
Caldi Vinc., impieg., 5 via Cigliano (Borgo Vanchiglietta). 387
Calfi-Pelloc Corinna, maestra, 17 v. Bogino . .574
Calenda de' Tavani Vinc., ministro di Grazia e Giustizia 327
Caleri di Sala Giorgio, impieg., 12 v. Barolo .424
Caletti Anna, modista, 25 v. Porta Palatina . .188
Calice Attilio, impieg. tesor. provinc. 360
Calgaris, parrucch., ang. vie Pio Quinto Nizza 265
Calgaris Angela, direttr. Istit. Figlie Militari .584
Calgaris Gust., avv., 74 v. Venti Settembre. 394-514
Calgaris Secondo, parrucch., 1 v. Lagrange. .265
Calgaris e Piacenza, fumisti, 57 v. Venti Settembre. 234
Calise Ferd., vinaio, 41 v. Boucheron . . 278-79
Calissano, vinaio, 56 v. Sacchi 279
Calissano Albina, maestra, 49 v. Garibaldi. . .574
Calissano Beatr., maestra, 49 v. Garibaldi . *pag.* 564
Calissano Gio., maestro, 2 v. Genova 573
Calissoni Ferdinando, ispettore strade ferrate, 45 v S. Quintino 476
Callamaro G., mobili, 24 v. Montebello . . 224-27
Callegari Gius., impieg., 24 v. Cibrario . . .362
Callegari Renzo, rappr., 25 v. Po 306
Calleri Ang., maestra, 92 c. Vitt. Em. II. . . .574
Calleri Bartolomeo, impieg., 41 v. Mazzini . .373
Calleri Gio. Gius., rappr., 29 v. Barolti . . .306
Calleri Giuseppina, ved. Gariglio 19 via Porta Palatina. 24
Calleri Luigi, cambista, 50 v. Venti Settembre. 482
Calleri Pietro, salsam., 5 v. S. Tommaso . . .288
Calleri di Sala Federico, amm. Osp. Umberto I. 394
Calleri e Mossotto (Fallita di) 5,44,46,35,37 55,67,70,233
Callery-Bellezza Ester, maestra, 10 via Melchior Gioia 570
Calliano Camillo, avv. proc., 3 v. Consolata. 544-46
Calliano C., medico, 4 v. Montebello. 424-33, 530-35
Calligaris succ., modiste, 48 v. Roma 188
Calligaris Costan., avv., 74 v. Venti Settem .546
Calligaris Delfino, segr., 42 v. Assarotti. . . .438
Calligaris Domen., cartolaio, 34 v. Garibaldi. .248
Calligaris Fortunato 37 c. Siccardi . . . 65
Calligaris G. E., chincagl., 21 v. Roma . . .202
Calligaris Lor., avv., studio Gianotti . . . 541
Calligaris S., biancherie, 48 via Roma Galleria Geisser 185-95
Calligaris, Colli e C., mercerie, 16 p. Castello .198
Calocero Carlo, impieg., 25 c. S. Maurizio. . . .474
Calocero-Crudo Maddal., maestra, 25 corso S. Maurizio. 574
Calori Felice, farmacista (Rivalta). 598
Calosso Francesco, salsam., 76 v. Nizza . . .288
Calosso Giovanna, fioraia, 43 v. S. Massimo . .241
Calosso Gio., cond., alb. Croce Rossa 344-45-46-47
Calosso Luigi, avv.-proc., 25 v. Siccardi . .544-46
Calosso Serafino, fiori artif., ang. v. Garibaldi e Venti Settembre. 202-41-42-47
Calosso Vinc., macell. (Marentino) 600
Calsamiglia Edoardo, impieg., 13 v. Principe Tommaso. 349
Caltagirone Luigi, impieg., 36 corso Vinzaglio. 366
Calusio Dom., fabbro, 46 v. Giulio 264
Calvetti sorelle 26 v. delle Orfane . . . 43
Calvetti Gio., pizzic., 3 v. Manzoni 288
Calvetti Gius. 25 c. Princ. Oddone . 51, 465
Calvetti Margh., merciaia, 1 p. S. Martino. .199
Calvetti Rosa in Turina (Ciriè) 9
Calvi Aless., fabbro (Porte) 600
Calvi G. B., 52 v. Mazzini 495
Calvini Romolo, assist med. Osp. Maggiore . .393
Calvino Cesare, orolog., rimp. 23 p. Castello. .204
Calvino Gio., parrucch., 146 c. Reg. Margh. .265
Calza Bartol., mugnaio (Vigone) 604
Calzia Bern. e Nicola, olii e salumi, 1 v. Caccia .292
Calzia Franc., rappres., 5 v. Massena 306
Calzia Giac. fu G. B., olii e sal., 20 v. S. Chiara .292
Calzia Gio., olii e salumi, 12 p. Vitt. Em. I. . .292
Calzia Gio., dott., 5 v. Nizza. 399
Calzia Gio. Batt., olii, 1 p. Bodoni 292
Calzia Gio. Batt., salsam. (Moncalieri) 602
Calzia Gio. Nicola, olii e salumi, 7 v. Nizza e 2 v. Berthollet. 292
Calzia Luigi, olii, 45 v. Venti Settembre. . . .292
Calzia Regina, olii e salumi, 67 c. Vitt. Em. II .292

Ca'zia Stef., olii, 1 p. Paleocapa . . . . *pag.* 292
Calzia Stef. di Agost., olii, 3 p. Vitt. Em. I. . . 292
Calzoleria Alpina, 2 v. Andrea Doria . . . 247
Calzoleria a vap. privileg., 3 v. Garibaldi . 245
Calzoleria del Club Alpino, 12 v. S. Teresa . 246
Calzoleria dell'Esposizione, 2 v. Berthollet . 245
Calzoleria di Napoli, 55 v. Garibaldi . . . 245
Calzoleria Germanica, 96 c. Vitt. Em. II. . . 248
Calzoleria Italiana, Galleria Subalpina . . . 247
Calzoleria Napolitana, 44 v. Roma 247
Calzoleria Parmigiana 22 v. Garibaldi e via Milano, 33 v. Roma. 246
Calzoleria Piemontese, 18 v. Mazzini . . . 247
Calzoleria Torinese, 23 25 v. Bellezia . . . 247
Calzoleria Universale, 27 v. Venti Settembre . 247
Calzoleria Viennese, 16 v. Roma 246
Camandona Clot., camiciaia, 24 v. Garibaldi . 196
Camandona Eugenia, maestra, 28 v. Cernaia. . 374
Camandona Gabriele, 4 v. Arsenale. 433
Camandona G. B. Bartol. 66 v. S. Donato . 58
Camandona Giuseppe, liquorista, 14 c. Casale. 275
Camandona Gius., impieg., 27 v. S. Domen. 376,422-23
Camandona Luigi, avv. proc., 6 v. Arsenale . 511-16
Camandona Maria, mag. alim., 66 v. S. Donato . 285
Camandona e C., rappr., 8 v. Perrone. . . . 306
Camandù Guglielmo, pizzic., 17 v. S. Anselmo. 285
Camaschella P., pizzic. e terraglie, 9 v. S. Anselmo 211-88
Cambaudo Gius., salsam., 105 v. Nizza . . . 288
Cambiano Ant., cartolaio, 19 v Galliari . . . 218
Cambiano Apollonia ved. Zorgniotti, 105 v Nizza 417
Cambiano Carlo, impieg., 21 v. Ponte Mosca . 480
Cambiano Giuseppe, abiti fatti, 2 via Corte d'Appello. 494
Cambiano Pio 105 v. Nizza 42, 447
Cambiano Secondo 29 v. Pisa 48
Cambursano Stefano neg. legna, 60 via Madama Cristina. 35
Cambursano S. e Comp., 8 c. Valentino . 226-27
Camera del lavoro, uff. colloc. Operai, 9 via Vanchiglia 305
Camera di Commercio ed Arti 28 via Ospedale 48, 44, 58
Camera B., ferramenta, 38 v. S. Donato . . 198, 254
Camera Claudio, impieg., 60 v. S. Chiara . . 333
Camera Edoardo, dott., 2 v. Consolata . . . 530
Camera Gio., vice-canc., 60 v. S. Chiara . . . 467
Camera Leandro, 12 v. della Zecca 391
Camera Marietta, modista, 4 v. Bertola 488
Camera Oreste, geom., 60 v. S. Chiara 347
Camerana Edoardo, avv. 23 c. Oporto 43, 329, 511
Camerana Enrico ing., 22 v. S. Quintino . 60
Camerano cugini, vinai, 25 v. Borgo Dora . . 279
Camerano Carlo, cond., 119 c. Reg. Margherita . 346
Camerano Carlo, proc., 4 v. Misericordia 493, 511-16
Camerano Lorenzo, prof. 24 p. Vitt. Em. I . . 434 484-87-90, 539-48-49
Camerano Pietro, pizzic., 3 v. Misericordia . . 288
Cametti Adele, maestra, 7 v. S. Donato. . . . 374
Camia Felice, mater., 1 v. Gerdil 249
Camilla Gaetano, passam., 24 v. S. Teresa . 497-99
Camilla Paolina, maestra, 30 *bis* v. Principe Tommaso. 574
Camilla e Bertolero, tip. e lit., 18 v. Ospedale . . 214
Camisassa teol. Giacomo, vice rett. Consolata . 458
Camisasso, fabbr. colla, al Martinetto. 240
Camoletti Mich. sac., vice-capp. Osp. Carità . 403
Camoletti Vinc., tratt., 4 v. S. Chiara 274
Camoletto Ant., liquor., p. Castello. . . *pag.* 273
Camoletto F., tratt., 43 v. Chieri 272
Camosso Felicita, bagni, 22 v. Roma 268
Camosso Gio., alberg., 41 v. Lagrange . . 268-71
Camosso Pietro, trattore 8 via Milano . . . 271
Campagna C. e C., fabbr. ciocc., 5 p. Carlo Felice . 284
Campagna G. B., fabbro ferr., alla *Generala*. . 470
Campagnola Giorgio, notaio (Casalborgone) . 520
Campana Giorgio, tabacc., 32 v. Carlo Alberto . 363
Campagnola Magno, vice-dirett., Ist. Candelletro. 580
Campanella Paolo, impieg., 22 v. Gioberti . . 387
Campanino Secondo, merc. sarto, 2 v. Finanze . 190
Campari Angelo, caffett., ang. v. Maria Vittoria e p. Carlo Emanuele II 271
Campari Lino Luigi, ing., imp. ferr., 8 v. Baretti, 478
Campassi Clem., vinaio, 10 v. Guastalla. . 279-85
Campassi Gius., calzol., acc. al 35 v. Po . . . 245
Campassi Luigi, salsament., 17 v. Mad. Cristina . 288
Campassi Secondo, impieg., 30 v. Po. 360
Camperi-Toso Giuseppina, 2 v. S. Francesco da Paola 566
Campetti Adolfo, prof., 43 v. Po 550-57
Campia e C., macch. cucire, 1 v. Fiochetto . . 250
Campia Giovanni, trattore, 7 p. Mad. Cristina, 271
Campini Annetta, maestra, 19 v. Porta Palatina. 418
Campini-Togniacca Orsola, merc. (Cuorgnè) . 600
Campioni Teodolinda ved. Polli e figlio Giuseppe 37 v. Zecca . . 10, 30, 73
Campo A., maestra, 38 v. Artisti 574
Campogrande Carlo, impieg., 28 v. S. Anselmo . 477
Campora Teresa vedova Clerico e figli 3 p. Gran Madre di Dio 31
Campra Enrico, impieg., 54 v. Mazzini . . . 360
Campra Lorenzo, impieg. 382
Campredon d'Albaretto Erm., 47 c. Oporto . . 502
Camus Giulio, prof., 24 v. Montebello . 547-48-56-57
Camussi Eug., avv., 8 v. Cernaia . . . 336-38, 511
Camussi Gius., impieg., 27 c. Princ. Oddone 345, 456
Camusso frat., mazzie, 9 v. Berthollet e 22 via S. Tommaso e Mazzini rimp. al 32 . . 192
Camusso Adolfo chir. dent., 3 v. Roma. . 68 72, 411-23-27-38-46, 537
Camusso Alessio chir. dent., 18 p. Castello. 39 68, 72, 427, 550-37
Camusso A. e Maurino L., mugnai (S. Secondo). 601
Camusso Anna, fiori artif., 25 v. Princ. Amedeo . 212
Camusso Carlo, bazar, 8 p. S. Carlo. 202
Camusso Caterina, vetturale, p. S. Carlo. . . 312
Camusso Celest., leg. di libri, 30 v. Massena. 217-48
Camusso Delfina 26 v. Lagrange . . . 32, 42
Camusso Enr., vettur., v. Nizza ang. v. Baretti . 314
Camusso Ern., ing., 9 v. Carlo Alberto . 358, 503-21
Camusso Franc. maglierie, 15 via della Consolata 7, 192
Camusso Giacomo, med. chir., 6 v. Gioberti. . 550
Camusso Gio., leg. da libri, 9 v. Finanze . . . 217
Canale Giacinto, fabbr. mobili, 12 v. Zecca . . 221
Canale Gio., orolog., 2 v. Berthollet 204
Canale Gio., tornit., 3 v. Misericordia. . . . 221
Canale Giovanna, pizzic., 111 v. Nizza. . . . 288
Canale Maddal., levatr., 24 v. Baretti 537
Canale Maurizio, vetturale, c. Vitt. Eman. II ang. v. Sacchi. 311
Canale Paolo, tornitore, 7 v. S. Dalmazzo. . . 221
Canalis, conduc., alb. del Gran Mogol. . . . 548
Canalis Emilio, notaio, 21 v. Princ. Tommaso. 417
Canalis-Cagnoli Giacinta, 21 v. Princ. Tommaso. 417
Canalis Pietro, prof. (Genova) 547
Canavasso Aless. 7 v. Bellezia . . 66, 589-91

Canaveri Emilio, avv. proc., 4 v. Ospedale *pag.* 541
Canaveri Feder., avv., 4 v. Ospedale . . . 511-46
Canaveri Olimpia 4 v. Misericordia . . . 39
Canaveri-Bonatti A., ispettr., 4 v. Princ. Tom. . 566
Canavero madre e figli 102 corso Regina Margherita 53
Canavero scr. 100 c. Reg. Margherita . 22, 64
Canavero Ang., neg. vino (Pinerolo). 604
Canavero Gio., maestra, 4 v. Cavallerizza. . . 425
Canavero Lor. e C., mag. alim., 8 p. Vitt. Em. I . 285
Canavero Michele, impieg., 1 c. S. Martino . . 362
Canavese Ant., cond., alb. Persico Reale. . . 348
Canavese Gio., trattore, 30 c. S. Maurizio. . . 269
Canavesio Andrea, calzol., 4 v. S. Anselmo . . 245
Canavesio Ant., cond., alb. Persico Reale . 344-45
Canavesio Camillo 16 v. S. Donato . . . 58
Canavesio E., liquorista, 2 v. Sacchi. 275
Canavesio G., liquor., gall. Subalpina . . . 275-77
Canavesio Gio., fonditore, 15 c. Brescia . . . 253
Canavesio Gius., tappezz., 15 v. Bogino . . 209 22
Canavesio Lorenzo, neg. carrozze, 24 v. Principe Tommaso 225
Canavesio Paolo, fornaio, 1 v. Ponte Mosca. . 297
Canavesio Paolo, salsam., 135 v. Mad. Cristina. 285
Canavesio-Griffa Dionigi, capit., 6 v. Bogino . 535
Canavesio Mich., tratt., 5 v. Corte d'Appello. 274
Canavotto Gius., usciere Questura. 359
Canavotto Maria, pizzic., 139 c. Reg. Margherita. 288
Cancia e Cavagnero, past., 2 v. Belvedere . . 295
Candeletti Adele, maestra, 1 v. Esposizione. . 574
Candeletti Gio., tipogr., 11 v. della Zecca . . . 214
Candellera Carlo Fr., falegn. (Carignano) . . 596
Candellero Calisto, ing., 49 v. Garibaldi. 477-88, 521
Candellero Giov., notaio (Chieri) 520
Candellero Gius., vettur., p. Solferino . . . 343
Candelo frat. e sor. fu Gius. 44 v. Canova. 44
Candelo Agost., prof., 2 v. dei Quartieri . . 582-88
Candelo Batt., cartonaggi, 9 v. Porta Palatina . 216
Candelo Cipriano, farmac. (Pinerolo) 598
Candiotto Antonio, ragion. artigl. 370
Cane frat., rapp., 45 v. Venti Settembre . 183, 304-06
Cane madre e figlio 19 v. Princ. Tommaso . 54
Cane Franc. e C., cartonaggi, 43 v. Saluzzo . . 246
Cane Margh. ved. Berardo 3 v Cavour . . 8
Cane Michelangelo, fornaio, 26 v. Palma . 297, 507
Canedi Pietro, impieg., 9 v. Mad. Cristina . 392, 439
Canegallo, sarta, 32 via Mazzini 186
Canegratti Maurizio e Caterina 2 via Conte Verde 73
Canepa Margh., torroni, 23 v. Accad. Albertina. 283
Canepa Michele, torroni, 2 v. Goffredo Mameli . 283
Canepparo frat. fu Gio. 11 v. S. Donato. . 58
Canepparo Agost., raff. pelli 12 c. Napoli. 41, 243
Canepparo Carlo, cap. tecn., fabb. d'armi . . 371
Canepparo Firmino, geom., Galleria Nazion. 495, 523
Canepparo Gio. falegn., 7 v. Carlo Vidua. 46, 224-27
Canepparo Gio., impieg., 23 v. Juvara . . . 475
Canepparo Stefano, impieg., 19 v. Gio. Somis . 480
Canepparo Stefano Carlo 11 v. Montebello 40
Canestro Domen., droghiere, 50 v. Nizza . 237-83
Canet Natalina, tabacc., 20 v. Roma. . . . 363
Canet Vitt. impieg., 20 v. Roma . . . 33, 472
Caneva ved. Teresa, pastaia, 27 v. Maria Vitt. . 295
Canevaro suor Eug., direttr. Osp. M. Vittoria. 396
Canfari Ant., 98 c. Vitt. Em. II 395
Canfari Gius., sac., ed altri 3 via Orfane . 21
Canfari Lorenzo, 13 via Principe Tommaso . . . . . *pag.* 391, 432-36-38
Cangiassi A. e C., vinaio, 14 v. Bertola . . . 278
Canini Fabio, prof., 22 c. Vitt. Em. II. 511, 560-86
Cannaferina Seraf., impieg. Op. S. Paolo . . . 382
Canna Carlo, legnami, Mad. di Campagna. 226-27
Canni Gio., caffet., 36 v. Rocca. 274
Cannovale Gius., studio d'ing., 66 c. Vitt. Em. II 304
Canonica frat., tipografi, 8 v Botero . . 212-13-14
Canonica, Caviglione e C., banchieri, 1 via Pietro Micca 481-82
Canonica Pietro, scultore, 3 v. Napione . . . 528
Canonico frat., confett., 1 p. Em. Filiberto . . 283
Canonico A., param. chiesa, 9 v. Mercanti . . 484-97
Canonico Adolfo, salsam., 67 c. Vitt. Eman. . 288
Canonico Battista, conduc., 48 v. Botero. . . 348
Canonico Celestino med.-chir., 10 corso Palestro 42, 323, 409-19, 530
Canonico Cesare, impieg., 7 v. Mazzini . . . 479
Canonico Emilio fu Gio. 3 c. Emilia. . . 24
Canonico Gaspare, alberg., 4 v. Basilica . . . 268
Canonico Giuseppe, tratt., c. Dante presso ponte Isabella 274
Canonico Silvio, 53 c. Siccardi 358
Canonico Tancredi (Roma) 50, 345
Canova Carlo 60 v. Venti Settembre 6, 39, 505
Canova Carlo, cons. coop. ferr., v. Sacchi . . . 434
Canova Enrico, pittore, 48 v. Vanchiglia . . . 526
Canova F., medico, 5 v. Carlo Vidua 400, 530-34
Canova Fed. fu Pietro 26 v. Bidone . . . 44
Canova Fulgenzio, avv., 3 v. Assarotti . . . 541
Canova G. e C., maglierie, 9 v. Passalacqua 492
Canova Giacomo, pitt., 33 v. S. Quintino . 526-27
Canova Gius., pastaio, 7 v. S. Domenico. . . 295
Canova Luigi fu G. B. 9 v. Alfieri . . . 3
Canova Marianna, tratt., 44 *bis* v. S. Donato 270-80
Canova Pietro, insegn., 9 v. S. Quintino . . 408, 503
Canova Pietro, decorat., 20 v. Garibaldi . . . 208
Canova Pietro e C., lane, 6 v. Cappel Verde . . 494
Canova V. e F., drapperie, 16 v. Cernaia . . 494
Canova Vitt., pav. legno, 20 v. Magenta . . . 227
Canta Carolina, tintoria, 25 v. delle Orfane. 496
Canta Domenica, telegraf., 44 v. Po 475
Canta Domen., macell., 6 v. Barolo. 299
Canta Franc. macell., 4 v. Barolo, abitazione 1 v. Pescatori 49, 55, 299
Canta Pasquale, legat. libri, 40 v. Po 217
Cantalupo Calisto, impieg. Op. S. Paolo. . . . 382
Cantamessa Filippo, commiss. viticolt 504
Cantamessa G., calzol., 43 v. S. Anselmo. . . 245
Cantamessa Giov., pozzi neri, 8 v. Balbis . . 235
Cantamessa M., usciere, 16 v. Lagrange 467
Cantara Alb., ferram., ang. v. Lagrange e Mazzini. 254
Cantarini M., vetraia, 4 v. Palazzo di Città . 240
Cantello Elisabetta in Bonelli 19 v. Lagrange 32, 62, 66
Cantello Maria, levatr., 20 v. S. Secondo . . . 537
Cantero Bart., materass., 94 v. Nizza 249
Cantero L., materassaio, 102 v. Nizza 249
Canti Carlo, ingegn. ferrov., 10 v. Mazzini . 521
Cantin Lorenzo, medico, 3 v. Bava 530
Cantini Aless., geom., 1 v. Sagliano 523
Cantini Gius.ª, vetraia, 13 v. Corte d'Appello. . 210
Canton Gius., conciapelli (Agliè) 596
Canton Gust., med., 39 v. Ospedale. 530
Cantone Paolo, impieg., 40 v. Mazzini 474
Cantoni Gius., ing., 46 v. Sacchi 365

Cantono di Ceva Gio (Vercelli) . . . . .*pag.* 503
Cantore, cond., a.b. Caval Nero, 4 v. Allione 314-20
Cantù Cesare, dep. Storia Patria (Milano) 330, 487
Cantù Em., antiquario, rimp. 44 v. Cavour . .202
Cantù Gio., impieg, 4 v. Corte d'Appello .345
Cantù Gius, notaio, 40 v. Venti Settembre. . .549
Cantù Luigi cav., studio fotografico, 96 c. Vitt. Eman. II e 3 v. Maria Vitt. 452-55-85, 526-27
Canuto frat. fu Antonio 7 v. Berthollet. . 51
Canuto coniugi 63 c. Princ. Oddone . . 51
Canuto, carbon., 63 c. Princ. Oddone 229
Canuto ved , negz. paste, 6 v. Mercanti . . .295
Canuto Alessandro, trattore, ang. v. Silvio Pellico e v. S. Anselmo 270
Canuto Anna ved., pastaia, ang. v. S. Quintino e v. Volta 295-96
Canuto Giorgio pastaio, 7 v. Berthollet 10 42, 47-51, 53 295
Canuto Lisa, Carol. e figli, mugnai (Orbassano) 601
Canuto, Marcellino, pastaio, ang. vie Principe Tommaso e Silvio Pellico 295
Canuto Pietro, pastaio, 8 v. Mazzini 295
Canuto Pietro, tabacc. (Falchera) 364
Canuto Pietro 97 v. Madama Cristina . . 34
Canuto Teresa, pizzic, 19 v. Gioberti 288
Canzi Luigi, dep. al Parlamento (Milano) . .389
Canziani L., sarto, 33 v. Zecca 489
Canzio Gio., rappr., 2 c. Oporto . . .302-03-06
Cao Gius., medico, 8 v. Bava 399, 530
Capdet Ferd., turaccioli, 9 p. Carlo Em. II. . .239
Capece Attilio, tenente 57 v. Vanchiglia . .368
Capella, conduc., alb. Fucina. 320
Capella F. G., neg. liquor., 8 v. Mazzini. .275-78
Capella G. B., cartolaio, 29 v Ponte-Mosca . .218
Capella Gius., calz., ang. v. Saluzzo e Pio Quinto 245
Capella Ludovico, 83 c. Principe Oddone . .398
Capella e Tioli, fabb liquori (Chivasso) . . .599
Capellaro Enrico fabbr. vermouth, 2 corso Oporto 53, 275, 306
Capellaro R., capo-mastro, 4 v. Bagni. . . .233
Capelli Gio., impieg. fabbr. d'Armi, Valdocco .374
Capelli Gio. Batt., avv., 10 v. Vanchiglia . 348, 435
Capellina madre e figli (Roma) 67
Capellino Gio., fabbro, 23 v della Zecca . .264
Capello frat. fabbri, 13 v. Soperga 263-64
Capello Alessio, telegraf., 7 v. della Rocca. .473
Capello Andrea, prof., 1 p. Lagrange .503-48-60-64
Capello Angelo, mobili ferro, 27 corso Re Umberto 207-23-55
Capello Bern., tratt., ang. via S. Quintino e v. Parini 272
Capello Carlo, impieg. canali Deman. 366
Capello Carlo, avv., 30 v. Po. 366
Capello Caterina, levatr., 9 v. Bertola . . .537
Capello Chiaffredo, 43 v. Montevecchio . . .223
Capello Ferd., impieg. post. 28 c. Oporto . .473
Capello Franc., impieg. (Avigliana) 364
Capello Giac., mugnaio (Carmagnola) 600
Capello Gio., calzol., 9 v. della Rocca. . . .243
Capello Gio 6 v. Amedeo Avogadro. . . 4
Capello Gio., fiori artif., 10 v. S. Tommaso .242
Capello G. Ang., Enr. ed Aug. 7 v. Amerigo Vespucci 4
Capello Gio., parruch., 37 v. Venti Settemb. 265-67
Capello Gius., drogh., 18 v. Vanchiglia . . .237
Capello Lodov., fabb mobili, 20 v. dei Fiori . 221
Capello Luigia in Arleri 8 v. Bava. . . 8
Capello M., vinaio, 92 v. Nizza . . . . .*pag.* 280
Capello Maria, tintoria, 36 c. Vittorio Eman. II . 196
Capello Maggiorino, avv, 17 v. Barbaroux. . .541
Capello P., cartolaio, 25 v. Barbaroux 248
Capello Seraf., impieg., 16*bis* v. Princ. Tomm. .475
Capello Teresa in Fer-Famil 436 via di Circonvallazione. 73
Capello V., decoratore, 5 v. Baretti 208
Capello e Florelli, catene d'oro, 49 v. Roma .202
Capello, Poggetti e Pistocchini, birr. Dreher 6 p. Carignano 276
Capello di S. Franco ab. Luigi 36
Capello di S. Franco F., impieg., 30 v. Mercanti .587
Capello di S. Franco Paolo (Parma) . . 8, 37
Capietti Ang., di Gio. 14 c. Vitt. Em. II . . 72
Capietto Antonio, fumista, 8 v. Orfane. . 233-34
Capirone Felice, barc., 48 v. Montevecchio .476
Capisano Gio., falegn., 25 v. Montebello. 221-27
Capitani Guido, avv., studio Cattaneo Ricc. .541
Capitolo Giov., vinaio, 9 v. Belvedere 280
Capo Franc., calderaio, 69 v. Cottolengo . .263
Caponi Umberto, impieg, 25 v. Saluzzo . . .372
Caponotto Amedeo med.-chir., Ospedale S. Giovanni 34, 393, 530-47-64
Caponotto G., orefice, 6 v. Po 205
Caporossi Gio., impieg. R. Lotto 367
Capoquadri Tito, avv., 7 c. Siccardi . . . 511-16
Capozzi Ernesto, delegato P. S. 359
Cappa Amanda, maestra, 57 v. Po. 374
Cappa Agnese ved. Bellone 3 v. Calvo . 44
Cappa Costantino, med. chir., 24 v. Rocca . .530
Cappa Ettore, prof., 52 v. Maria Vittoria. . .460
Cappa Gio. e figlio calz., 10 v. Roma . . 24, 245
Cappa Giulio, tenente, 6 v Bogino 555
Cappa Gius., calzol., 19 p. Vitt. Em. I. . . .245
Cappa Massimo, avv., 2 v. S. Agostino .433, 541
Cappa Oreste 14 v. Circonvallazione . . 74
Cappa Scipione, ing., 24 v. Rocca . . 507-21-33
Cappelli Franc., drogh., 45 v. Cibrario. . . .237
Cappelletto Paolo, impieg., 22 v. Marocchetti .478
Cappello Franc., insegn., 65 c. Vitt. Eman. .574
Cappio Pietro, fornaio, 54 v. S. Chiara . . .297
Capponi G. Paolo, custode, 47 v. Saluzzo . .366
Capra A., pettin., 14 v. Princ. Tommaso. . .267
Capra Carlo, alunno giudiziario 465
Capra Delfina, insegn., 18 v. Giulio 494
Capra Enrico 8 v. Giacomo Leopardi. . 29
Capra Franc., vice cancell., 18 v. Giulio . . .463
Capra Franc., dirett. scuole, 26 via Ponte Mosca 421, 574-73
Capra Gio. Marcello 9 v. Berthollet. . . . 40
Capra Gio. Stefano, perito, 106 v. Cottolengo .524
Capra Giustina, maestra, 10 v. delle Scuole . .574
Capra Luigi, insegn., 18 v. Giulio 494
Capra Luigia in Rattoni 19 v. di Lanzo . 33
Capra P., molini a vap., 316*bis* c. Oporto .296, 306
Capra Teresa ved. Astoggiano e figli 9 via S. Pietro in Vincoli. 60
Capra Vittorio, alunno giudiziario 465
Capria Ester, levatr., 6 v. Porta Palatina . . .336
Caprile L., pesi e misure, 19 v. Artisti. . 259-61 63
Caprin Egidio, avv, ufficio Abate. 516
Capriolo, coltell., 36 v. Garibaldi 262
Capriolo Carol., merc., p. Saluzzo. 499
Capriolo Delfina, sarta, gall. Subalpina. . 186-88
Capriolo Eman. 74 c. Vitt. Em. II . 5, 376, 506
Capriolo Ermeneg. e cugini 44 v. Palazzo di Città 45

Capriolo Franc., ortopedico, 10 v. Giulio .*pag.* 536
Capriolo M., mercerie, 22 v. Mazzini 499
Capriolo Paolino 4 v. Venti Settembre. . 70
Capriolo Sebast., mugnaio (Verolengo) . . .604
Capriolo Vinc., fabbro, 40 v. Maria Vittoria . .264
Capriolo C. e C., banchieri, 40 via Arcivescovado 181, 306
Capris di Cigliè Ignazio 14 v. Botero . . . 12
Capris di Cigliè Ottavio 4 v. S. Maria. . 42, 62
Capris di Cigliè Severino di Ottavio 4 v. Goito 30, 72
Capriolo Alessio, 34 c. Vitt. Eman. II. . . .446
Capriolo Luigi, 45 p. Statuto 540
Capriolo Vinc., ing., 84 c. Vittorio Emanuele .407
Capurro G., drogh., 5 v. Finanze 237-77
Cara Ernesto, impieg. 360
Cara Luigia, biancherie, 8 p. Vitt. Em. I . . .495
Carabelli Emilia, sarta, 1 strada di Francia . .186
Carabelli Gio. 45 v. Gioberti 29
Carabelli Innoc. 9 c. Duca di Genova. . 23
Carabello P., macellaio, 4 v. Borgo Dora . .299
Carabello T., trait. 47 v. Princ. d'Acaja . . .270
Caraccio Basilio 16 v. Stampatori. 40, 62, 66
Caracciolo frat. e sor. 9 v. Franco Bonelli 26
Caracciolo Giuseppina 15 v. al Monte . . 40
Carail e C, lane, 27 v. Venti Settembre. . . .193
Caramagna eugini 9 v. S. Teresa . . .5, 63
Caramagna Gius., med. chir., 31 v. S. Massimo 435, 530
Caramelli, istrum. music., 26 v. S. Domenico . . 24
Caramelli M. e C., cappelli paglia, 1 v. S. Teresa .205
Caramello Domen., calzol., 1 v. Thesauro . .245
Caramello Gio. med. chir., 2 v. Gaud. Ferrari .530
Caramello Giuseppe, impieg., 4 v. Cavallerizza 347, 524-60-68
Caramora frat. per le loro proli, 35 via S. Anselmo. 45
Caramora Paolo e Piet. 35 v. S. Anselmo 51, 63, 74
Carando Fed., orolog., 21 v. S. Tommaso .204-05
Carando Francesco, farm. (Favria) 597
Carando Luigi, impieg., 13 v. Artisti 473
Carando F. e C., mob. in fer., 17 v. S. Teresa .209-23
Caranzano A., prof., 3 str. di Francia . .494, 573
Caranzano Carlo, vinaio, 3 v. Venti Settembre .280
Caranzano Gio. fu Giov., 26 v. Nizza . . 43
Caranzano Maria, tintoria, 16 v. Baretti . . .496
Carassale Giulio, fotogr., 47 v. Zecca 245
Carassi Roberto, dott., impieg., 2 v. Vasco . .333
Carasso Camillo farmac. (Trana) 598
Carasso Gius. 26 c. Vercelli. 70
Carasso Luigi, 9 v Carlo Alberto 504
Carasso C. e Cleretti, telerie, 49 v. Mercanti . .194
Caratti Bartol., ing. Corpo R. Miniere 365
Caratti Eustacchio, impieg Catasto 340
Caravagno C., sarta, 5, v. Porta Palatina. . . .186
Caravasio Pietro neg. legn. (Cuorgnè) . . .599
Carbillet Luigi, ing., 38 v. Massena 478
Carbonatto Domen., macell. (Pont Canavese) .600
Carbone eredi 16 v. Fucina 26
Carbone frat. e nipoti 35 v. Bogino. . . 38
Carbone madre e figli 4 v. Cavour . . . 48
Carbone Carlo, avv, 16 v della Rocca. . . .544
Carbone Carlo, impieg., 29 v. Roma. 348
Carbone Costanza ved. e figli 29 v. Roma 48, 55
Carbone Enrico, cartolaio, 12 v. Barolo . . 217-48
Carbone Felice impieg., 42 v. Accademia Albertina. 64
Carbone Gius., agente perito . . . . . .*pag.* 383
Carbone Giulio, tappezz., 37 v. Carlo Alberto 209
Carbone Lor. e figlio, neg., 3 v. Ospedale 207-23-49-55
Carbone P., calzol., 7 v. Consolata 245
Carbone Tito, dott., 44 v. Mazzini . . . 394, 547
Carbonelli Gio., dott., 33 v. S. Massimo. 400, 530-47-52
Carbonelli Luigi, impieg. 342
Carbonero sorelle, modiste-sarte, 37 v. Venti Settembre 186-88
Carbonero Secondo, pizzicag., 20 v. Berthollet. 285
Carbonero e Paganone, cart., 3 v. Ospedale . 247-48
Carbonero e Osperone modiste, 3 v. Ospedale. 188
Carcano Adele, insegn., 152 c. Regina Margh. 492
Carcano Margh., 152 c. Reg. Margherita . . . 492
Carcano Maria, insegn., 152 c. Regina Margh. 492
Carcano Salv., impieg. fabbr. d'Armi, Valdocco . 374
Cardelli Gio., neg., ang. v. Somis e Principi d'Acaja 288
Cardellino G. di M., lanerie, 4 p. Eman. Filib. 192-93
Cardello Antonietta, ricamat., 16 v. S. Domenico. 197
Cardello Luigi, forgiaio, 26 v. Gioberti . . .297
Cardenas Franc., impieg., 33 v. dei Mille . .544
Cardini Felice, panieraio, 13 v. Scuole . . .204
Cardis Ester, maestra, 46 p. Castello. 374
Cardis P., orefice, 46 p. Castello 203
Cardona F., granaglie, 132 c. R. Margherita. .296
Cardona Gio., fornaio, 57 v. Venti Settembre . 297
Cardone Antonio, tintore (Villafranca). 604
Cardone Gius., colonn., 3 v. Brofferio . . 369, 568
Carelli Francesco, ing., consigl. di Banca. . .394
Carelli G., neg. mob., rimp. 7 v. S. Quintino 222-49
Carelli L., trattoria, 39 v. Nizza 270-80
Carello frat., platinai, ang. v. S. Massimo e v. Ospedale. 221-53-62
Carello Madd., antiquario, 12 v. Ospedale . . .202
Carena A., mercerie, 42 v. Vanchiglia . . .499
Carena Carlo, incisore, Castello Valentino 220-25
Carena Domenico, impieg. Intend 360
Carena Felice, orolog., 27 v. Roma 204
Carena Giov., cassiere dell'Istit. Rosine. . . .407
Carena Gius., avv., 18 v. Bogino 544
Carena Maria, 138 v. Nizza 417
Carena Matteo, negoz. cereali (Carmagnola) .595
Carena Michele, decorat., 13 v. S. Massimo. . .208
Carena Natale, pizzic., 26 v Borgo Dora . . .288
Carena Rosina, mercerie, 29 v. Mazzini . . .199
Carena S., ing., 34 v. Mazzini. . . 434, 521-53-59
Carena-Bruno Pulcheria, maestra, 3 v. Urbano Rattazzi 370
Carena-Ceresole G., insegn., 45 v. S. Quintino 575
Carenzio Ant., neg. legna, 39 v. della Rocca .229
Carero G., maestro di calligr., 2 v. Manzoni . .563
Caresio detto Bussonin, conduc., alb. Milano .319
Caretta Gualtiero, impieg., 4 v. S. Anselmo. . .372
Caretti G. M. 7 v. Garibaldi 27, 69
Caretti Giacomo (Roma) 23, 57
Caretto madre e figli 33 v. Galliari . . . 27
Caretto Eug., capo-mastro, 13 c. Oporto 233, 392 450, 583
Caretto Eug. e C. 13 c. Oporto 40, 45
Caretto Eugenio (eredi), librai, 7 v. Po . . .213
Caretto Gio., caffè rist., 14 v. Princ. Amedeo. .274
Caretto L. fu Franc. 26 v. Valperga Caluso. 68
Caretto Pietro, 2 v. Franco Bonelli 492
Cargnino vedova, drogheria, 4 v Bertola . . .237
Cargnino frat., salsam., 37 v. Lagrange . . .288
Cargnino Ant., salsam., 12 p. Em. Filiberto .288
Cargnino Gio., orolog., 1 v. Nizza. 204

Cargnino Gio., pizzic., 12 *bis* v. Bertola . *pag.* 288
Cargnino Maur., pellami 20 v. P. Micca 219-44,306
Cariboni Gius., pellami. 3 v. Cavour 244
Cariboni Pietro, calderaio. 29 v. Mazzini . . . 265
Cariboni Secondo, lattoniere, 45 v. Mazzini . 257
Carignani Luigi, rappr., 3 v. Sagliano 306
Carignani di Valloria Aug. 3 v. Botero 12 303,446,506
Carignano coniugi 3 v. Giannone . . 10, 65
Carignano Fr telerie, ang. v. Porta Palatina e Quattro Marzo, abitaz. 5 v Giannone . 52,494
Carignano Felice, Comizio Agrario (Cinzano) 499
Carignano Gius., cartol., 42 v. Porta Palat. . . 218
Carignano Mass., decorat., 80 c. Reg. Margher. 208
Cariola Gio , uff. alloggi, rimp. 9 p. Carlo Felice . 305
Carisio, Brunetti R. e figli, mercerie, 1 via Milano 492-94-95
Carisio Ferdinando 10 p. S. Carlo . . . 57
Carità frat. 46 c. Sommeiller 65
Carle Ant , med., 17 c. Re Umb. 393-94-98, 402,530-52 546-50-63-65-86
Carle G., avv., 15 p. Statuto 343-44, 447-84-85,541-45
Carlo-Ciartosio Mat., ispet. scuole, 15 p. Statuto. 366
Carletti frat. e sor. 37 v. Barbaroux . . . 7
Carletti ing. Carlo, impieg. 25 v. della Rocca . 365
Carletti Lor., maestro, 14 v. Princ. Tommaso. . 373
Carlevaris Franc , impieg., 3 v. Accad. Albertina. 474
Carlevaris Michele 29 v. Nizza. 65
Carlevaris Pietro, prep. chim., 84 c. Vitt. Em. II . 556
Carli Ant., Laborat. fisiologia 551
Carli Eman., rappres., 38 c. Vitt. Em. II . . 303-06
Carlino Ang. 63 v. S. Giulia 62
Carlino Luigi, giardiniere (Rivoli). 500
Carlotto G., cambista. 4 v. Nizza 482
Carlotto Gio , pizzic., 44 v. dei Mille 288
Carmagnano e Battaglio, liquor., 10 v. S. Teresa . 275
Carmagnola Ant., oref., 18 p. Castello. 203, 424, 567
Carmagnola Gius*, pellicciaia, 12 v. Cavour. . 242
Carmagnola Luigi, calzolaio, 23 v. S. Donato . 245
Carmagnola e Ormezzano, lanerie, 19 c. Oporto . 494
Carmazzi Carlo, pellami, 11 v. Genova 244
Carminati Angelo, fumisti, 29 v. Saluzzo. . . 234
Carminati Gius., drogh., 37 v. Barbaroux . . 238
Carnelutti Gius., ing., 3 v. Pio Quinto. . . 477
Carnevale Innocente, impieg., 6 v. Bogino. 360,431
Carola Ang., vinaia, 45 c. Sommeiller. . . . 280
Carosio Andrea, impieg., 144 R. Parco. . . . 426
Carosio Gio. Dom., 16 v. Garibaldi . . 499,500-06
Carossa Angela, sarta, 55 v. S. Donato . . . 486
Carossini F , rappres., 2 v. Andrea Doria . . 306
Carossio coniugi, tratt., 2 v. Tre Quartini . . 269
Carossio Bart., contab., 21 v. Saluzzo. . . . 503
Carosso coniugi, cappelli paglia, 51 v. Venti Settembre 205
Carosso Carlo, ing. 33 v. Principe Tommaso. . 365
Carosso Cecilia, insegn., 3 v. Casale 494
Carosso Dom., salsam., 9 c. Duca di Genova 288
Carosso Gio., trattore, v. S. Anselmo e Galliari . 274
Carosso Giovannina, insegn., 3 c. Casale . . 494
Carosso Tommaso, mag. alim., 30 v. Nizza. 285-88
Carosso e Rovere, merc. sarti, 4 v. Bogino . . 490
Carotti Gio., avv., 3 v. S. Agostino. 344
Carozzi Gius., pellami, 7 c. Duca di Genova . 244
Carozzi Gius., rag. geom., 4 v. Tarino 374
Carozzi Vittoria, maestra (Crocetta) 375
Carpanera Vitt., rostice., v. Saluzzo e corso Vitt. Em. II 268-74-87
Carpaneto, neg. legna, 48 v. Deposito 229
Carpanetto Gio., pittore, 34 v. Venti Sett. *pag.* 526
Carpano Ant., orolog., 7 v. S. Tommaso. . 204-05
Carpano Gius. B., liquor., 18 p. Castello. . 23 76
Carpano Ott. Vitt., pittore, 48 p. Castello. 448 526
Carpegna G. B., vinaio, 13 v. Conte Verde . . 278
Carpegna Gio. segheria, 79 p Nizza . . 42,227
Carpegna Vinc., 15 v. Goffredo Mameli . . . 492
Carpi A., fabbr, cravatte, 7 v. Conte Verde . 496
Carpignano frat., carrad., 6 c. Vercelli . . . 225
Carpignano, parrucch., 43 v. Lagrange. . . . 265
Carpignano Gius., paste, 2 v. Passalacqua . . 295
Carpignano e C., litografi, ditta Salussoglia . 24
Carpinteri Mariano, tenente, 3 v. Zecca. . 557-58
Carrara coniugi, calzolai, 24 v. S. Secondo . 248
Carrara Enr., rappr., 24 v. Saluzzo. . . 270-71
Carrara Franc., avv., 15 c. Siccardi 511
Carrara Mario, dott. assist., 48 v. Po 551
Carrera B., orefice, v. Roma, vicino p. Castello . 203
Carrera Carlo, tabacc., ang. v. Pisa e Reggio . 267
Carrera Carolina, fornaia, 2 v. Quattro Marzo . 297
Carrera Domen. 8 v. Cuneo. 22
Carrera Gius., disegn., 49 v. Ponte Mosca. . 568-69
Carrera L. rappr., 53 corso Siccardi . . . 304-06
Carrera Luigi, 68 v. S. Chiara . . . 260-61,305
Carrera P., neg. legna, 25 v. S. Franc. Paola. . . 229
Carrera Quint., avv., 21 v. S. Quintino . 315, 456
Carrera Valentino, avv., 84 c. Vitt. Em. II.
Carreri Nino, ragion., 3 v. Cavour 334
Carrero Gius., prof., 2 v. Manzoni 562
Carri Ferd., calzol., 33 v. S. Massimo 245
Carron Gius., tabacc., 32 c. Vitt. Em. II. . . . 363
Carron-Ceva frat. 5 v. Cavour. 46, 40, 46-55
Carron Ceva Eug., avv., 60 c. Vitt. Em. II . . . 528
Carrozzi Vittoria, maestra (Crocetta). . . . 372
Carrù Alfieri, Istituto, 18 v. Accad. Albertina . 387
Carta Franc., avv., prefetto Biblioteca Naz. . 506
Cartasegna Vitt., impieg., 24 v. Princ. Tommaso. 472
Cartello Franc., albergat., 46 v Roma 268-71, 305
Cartesegna Pietro, farmacista (San Maurizio) . 498
Cartiera Italiana 5 v. Valeggio. . . . 246-47
Cartiera S. Francesco direz., 32 v. Cottolengo . 217
Cartotti Luigi, medico, 74 c. S. Maurizio . . . 530
Carturan Gio., fotogr , 43 p. Em Filiberto . . . 245
Caruson Ern., impieg., 2 v Gaudenzio Ferrari . 374
Carutti di Cantogno Domen., senatore, 7 via della Zecca. 323-30-31, 457-87
Caruzzo Lorenzo, avv., 28 v. S. Tommaso. 511-46
Casabella frat., marmisti, 26 v. Rossini 230
Casa Benefica dei Giovani derelitti 14 via Deposito 27, 31
Casa Ital. di Rappresentanza, 42-44 v. dei Mille. 306
Casaccia Piero, avv., 28 v. Barbaroux . 511-46
Casagrande Carolina, frutta, 29 c. Vinzaglio. . 294
Casagrande Giovanni, macell., 98 c. Vitt. Em. II. 299
Casalasco Gaspare, farmacista (Bibiana) . . . 597
Casale Carlo, geom., 7 v. Zecca 323
Casale Carlo, sac. (Abbadia di Stura) 87,391, 420-59
Casale Gio , rettore chiesa S. Chiara, 45 via Orfane 85, 460
Casale Gius., ispett. Assicuraz., 18 v. Cernaia . 302
Casale Stef., calzol., 11 v. Conte Verde . . . 245
Casale, Fiore e Testore 29 v. Casale. . . 58
Casale, Fiore frat. e sor., Testore e Berteu 31 v. S. Donato 58
Casaleggio detto *Beppo*, conduc., alb. Castelvecchio 344-45-46-47-48-49
Casaleggio Celest., scatolaio, 40 v. S. Domenico. 246
Casaleggio Franc. 27 v. Barolo 8, 53
Casaleggio Gius., vinaio, 10 c. S. Maurizio. *pag.* 280
Casaleggio Luigi, magazz. alim., acc. al 9 via Porta Palatina 285
Casalegno 18 v. Carlo Vidua 16
Casalegno, birraria, in fondo al c. Vitt. Em. II . 276
Casalegno coniugi teatro Vitt. Eman.), 44-45 v. Rossini 55
Casalegno frat., conciat., 76 v. S. Chiara . 243-45
Casalegno frat. e sorelle fu Pietro 43 via S. Franc. da Paola. 38, 58
Casalegno, fruttivend., 3 v. S. Anselmo . . . 294
Casalegno Ant., meccan., 3 v. S. Anselmo . . 261
Casalegno Cesare, 43 v. Po 499
Casalegno Dom., macell., 6 p Em. Filiberto . . 299
Casalegno D. ved., Destefanis 39 v. Nizza . 42
Casalegno Edoardo, avv. 7 v. S. Ottavio. 64
Casalegno Felicina 34 v. S. Chiara. . 27, 65
Casalegno Franc., fornaio, 54 v. Po e 40 Buniva . 297
Casalegno Franc., macell., 54 v. Po 299
Casalegno Francesco (Sassi. 437
Casalegno Gaetano 42 v. Princ. Tommaso . 51
Casalegno Giovanni, disegn., 158 corso Regina Margherita 527-88-89
Casalegno Gio. fu Gius., barc., 48 v. Tiziano . 476
Casalegno Gio., 9 v. Giuseppe Grassi 437
Casalegno Giuseppe, canon. 6 v. Garibaldi 43, 87, 401-58-60
Casalegno Giuseppe, geom., 8 piazza S. Giovanni 13, 50, 495, 523
Casalegno Gius. e Bart. 8 p. S. Giovanni 8, 59
Casalegno Gius., fornaio, 4 p. Em Filiberto. . 297
Casalegno Gius., tratt., 10 c. S. Maurizio . . 270
Casalegno Gius., macell., 6 p. Eman. Filib. . . 299
Casalegno Gius. 76 v. Cottolengo . . . 22
Casalegno Gius. fu Ignazio (Venaria Reale). . 340
Casalegno Luigi, 4 p. Em Filiberto 445
Casalegno Pietro di Gio. e figli 2 via Urbano Rattazzi. 67
Casalegno Sebastiano, perito catastale . . . 340
Casalegno Stef. 330 v. Circonvallazione 61, 73
Casalegno-Molinari Rosa, 57 v. Santa Chiara . 445
Casali Gius., impieg., 108 c. Vitt. Em. II . . . 362
Cascini Luciano, impieg., 38 v. Mazzini . . . 472
Casalini Maria, levatr., 47 v. dei Fiori . . . 537
Casalis Bart., senat., 62 c. Vitt. Em. 331-35-40-86, 599
Casalis Costantino, 10 p. San Carlo 448
Casalis Gio., ing., 40 v. S. Massimo . . 524-24
Casalis Gio., impieg., 9 c. Vitt. Eman. II . . 474
Casalis Gio., perito, 40 v. S. Massimo. . . . 524
Casalis Vitt., sotto-ten., 14 v. Massena . . . 373
Casalis Wischnevsky, maestra, 8 v. Saluzzo . 589
Casalis e Donini, 8 c. Re Umberto 493
Casalone G , vinaio, 16 v. Casale. 280
Casalone Luigi, usciere, 4 v. Burdin. 468
Casalotto F., decorat., 33 v. Barbaroux . . . 208
Casalotto Franc., decorat., 35 v. Princ. Amedeo . 208
Casalotto Pietro, neg., 7 v. Corte d'Appello . . 248 252-55-62-63
Casana Augusto, 47 c. Oporto . . 390-91, 480, 507
Casana Elena e Maria 4 v. Rossini . . . 55
Casana Ernesto, avv. 31 v. della Rocca 40, 60 340-89, 476-96-97, 579
Casana Lorenzo, impieg., 31 v. della Rocca . 341
Casana Severino dep., 34 v. Princ. Amedeo 43, 332-35-43-81, 488-92-94, 524-54-65
Casana-Conelli Cristina, 31 v. della Rocca. . 433
Casanova, falegn., 21 v. Conte Verde. 227
Casanova Franc., libraio, ang. v. Accad. delle Scienze e Finanze. . . . *pag.* 242-43, 358
Casanova Melania, sarta, 40 v. Po. 486
Casaroli G., calzol., rimp. 12 v. della Palma . . 245
Casarone Gius., prof., 47 v Lagrange 561
Casarotto Ant. 139 v. Ormea 43
Casartelli Gaet., oref., 40 v. Barbaroux . . . 203
Casartelli Gius., 40 v Barbaroux 389
Casartelli Lor. 8 v. Silvio Pellico . . . 52
Casartelli Lorenzo, 49 v. Venti Settembre . . . 568
Casasco Eugenio, farmac. (Sant' Antonino) . . 598
Casasco Ferd., ing., 46 v Goito . . . 478, 524
Casasco e Sala, prod. chimici, Galleria Nazionale 235-36-39, 306
Casa-sopra P., latton.-gazista, 6 v. Carrozzai . . 257
Casassa Ignazio, deleg. benef. (Borgo Vittoria) . 420
Casassa Margh., neg. vino, 52 v. S Chiara . . 280
Casassa Secondo, impieg., 33 v. Garibaldi . . 349
Casati Carlo, avv., 17 v S. Dalmazzo. 544
Casati Franc e figlio, 37 v. Princ. Amedeo 224, 590
Casati G. B., med.-chir, 20 v. Genova 530
Casavecchia frat., fornai, 8 v. Princ. Tommaso . 297
Casavecchia Carlo, vinaio, 18 v. Vanchiglia . 280
Casazza Bened., pizzic., 144 c. Reg. Margherita . 288
Casazza Giov., ing., 1 v. Barbaroux. 433
Casella Ang., sartoria mil., 4 v. Arcivescovado . 490
Casella Angela, stiratr., 30 v. Orfane 195
Casella Carlo, maestro, 26 c. S. Maurizio . 378-90
Casella Filippo, impieg., 611 Borgata Vittoria . 367
Caselle Vincenzo, tintore (Chieri) 604
Caselli Cleomene, laboratorio precisione . . . 492
Caselli Crescent. ing., 2 c. Vitt. Em. II oltre Po 72, 427-43-86-87-88, 524
Caselli Pietro, delegato P. S. 359
Casetta Andrea, commest., 4 v. S Secondo . . 288
Casetta Eug. G. B., ing., 2 v. Barbaroux . . 304-05
Casetta e Degaudenzi, decor., 40 v. Stampatori 208
Casetti Aless., scultore, 7 v Princ Tommaso . 528
Caso Gaetanina, diretl istit. Provvidenza . . . 585
Casotti frat., chir.-dent., 25 v. Roma 534
Cassa di Risparmio 7 v. Alfieri. 3, 27, 33, 50 53, 58, 69
Cassa Nazionale, assicuraz. 7 v. Alfieri 302
Cassa Paterna, assicuraz., 18 v. Carlo Alberto. 302
Cassano Gius , impieg., 23 v. della Rocca . . 348
Cassano L., strum. geodetici, 21 v. Monte di Pietà. 252
Cassano Maur., pizzicagn., 14 v. G. Leopardi . 288
Cassano Oreste, insegn., 1 v. S. Domenico. . 494
Cassardi Giuseppina, vinaia, 45 v. Biella. . . 280
Cassardo Caterina, macell., 6 v. Montebello . 299
Cassardo Franc., macell., 6 v. Consolata. . . 299
Cassetta Giovanni, ragioniere, 47 v. Nizza . . 373
Cassina Francesco cartiera (Pinerolo) . . . 595
Cassina Gio. 2 v. Passalacqua. 27
Cassina Lor. (Madonna di Campagna) 427
Cassina Pietro, litografo, 6 p. S. Carlo 244
Cassina Secondo, 4 p. S. Carlo. 490
Cassinelli Felice, fornaio, 30 v. Lagrange. 284-97
Cassinis frat. e C., banchieri, 25 v. Bogino . 484
Cassinis Ferd., ing , 25 v. Bogino 376, 480-98, 509
Cassinis Gasp. not., 19 v. Botero 12, 323-25, 349
Cassinis Giacinto, v.-console, 25 v. Bogino. 332-94
Cassino Gius., alunno giudiz., 45 v. S. Chiara . 464
Cassino Maria, maestra (Mongreno). . . . 372-75
Cassino e Norzi, modiste, 46 v. Roma 488
Cassinotti cugini, lattonieri, 3 v. Massena . . 257
Cassone Enrico, impieg., 3 v. Ormea 362

Cassone Federico, filanda seta (Rivoli) . *pag* 603
Cassone Giov. Ubaldo, deleg. benef. 4 v. S. Giulia 415
Cassone Guglielmo, imp. ferr., 8 v. Scuole . 477
Cassone Riccardo, avv., 4 c. Palestro 346
Cassulo Lodov., droghiere, 5 v. S. Quintino . 238
Cassullo Maria, pastaia, 7 v. S. Tommaso . . 295
Cassullo S., spurgo pozzi neri, 37 v. Gioberti . 235
Castagna Perfetto, incagliatore, *bis* v. Torino . 220
Castagna e Merini, rappr., 43 v. Finanze . 306
Castagneri Ant., negoz. vino (Moncalieri) . . . 604
Castagneri Ant. e C., formai, 43 v. dei Fiori . 297
Castagneri Camillo, vinaio, 25 v. Saluzzo 44, 280
Castagneri Carlo, tabacc., 29 v. Ponte Mosca . 367
Castagneri Ed., avv., 19 v. Garibaldi 514
Castagneri Gius., notaio (Ceres). 520
Castagneri L. e C., formai, 42 v. Ormea. . . . 297
Castagneri Margh., salsam., 5 v. Arcivescovado. 288
Castagneri Pietro, fabb. tessuti (Ceres) . . . 603
Castagneri Teresa, formaia, 34 v. Mad. Cristina . 297
Castagnero coniugi, 84 c. Princ. Oddone . 44
Castagneto frat., calder., 46 v. Perrone. 32, 265
Castagno Carolina, levatr., 17 v. Mad. Cristina . 537
Castagno Franc., vinaio, 27 v. S. Donato . . . 280
Castagno Gius., macell., 14 v. Barbaroux . . . 299
Castagno Lodov., macell. (Avigliana) 599
Castagno Vinc., usciere, 1 v. Artisti 468
Castagnola Giovanni, ingegn. 340
Castagnone Adolfo, dott., dirett. fabb. Colla . 508
Castagnone Gius., drogh., 5 p. Vitt. Em. I . 238-44
Castagnone Stef., avv.-proc., 19 v. Garibaldi 514-46
Castagnotti M., mercerie, 7 p. Statuto . 199, 238
Castaudi Gio., valigiaio, 24 v. Roma 242
Castaudi e Martini, fabbr. spazzole, 86 corso Vitt. Em. II. 244
Castellani C. e figlie, modiste, 1 v. Roma . . . 188
Castellani Colombo, impieg. ferrovie, 42 via Carlo Alberto 478
Castellanis Cesare, geom. catast. 340
Castellano Emilio, macell. (Pinerolo) 600
Castellano Filib., prof., 36 c. Oporto . . 557 80-84
Castellano Franc., pizzicagn., 47 c. Oporto. . 288
Castellano Franc., vinaio, 30 v. Barbaroux . 278
Castellano Giacinto, macell. (Pinerolo) . . . 600
Castellano Giac., calzol., 37 v. Mad. Cristina . 245
Castellano Giov. ved Albani, drogh. 32 via Cernaia 238
Castellano Lodov., impres., 40 c. Napoli . 9, 233
Castellano Placido, macell. (Vigone) 600
Castellano Vinc., impres., 53 c. Oporto. . . . 233
Castellar Maria, 30 v. Garibaldi . . . 28, 64
Castellari Gio., avv., 24 v. Garibaldi . 514-45-46
Castellazzo A., calzol., 4 v. dei Fiori 245
Castelli frat., conduc., 4 v. Alfione 319
Castelli Annibale, capo officina catasto . . . 340
Castelli Ant., ferramenta, 1 v. Saluzzo 254
Castelli Carlo, avv., 49 v. Montebello . . . 40
Castelli Emilia in Peschel, 2 v. Riberi. 54, 64
Castelli Emma ved. Chiodo, banco lotto, 7 via del Cappel Verde 367
Castelli Eug., impieg., 26 v. Principe Tommaso. 349
Castelli Felice, cottell., 15 v. Princ. Amedeo . 262
Castelli F. Gius., avv., 104 c. Vitt. Em. II . 514
Castelli Franc., neg. cavalli, 49 v. Rocca. . 340, 594
Castelli G., litogr., 30 v. S. Domenico 214
Castelli G. B., orefice, 45 v. Garibaldi . . . 203
Castelli Giacomo, calligr., 40 v. S. Francesco da Paola 525-88
Castelli Gio., macell., 46 v. Pisa . . . . *pag.* 209
Castelli Gius., tappez., 3 v. S. Agostino . . . 204
Castelli Gius., deleg. benefic., (Abbadia di Stura) 420
Castelli Gius., avv., 104 c. Vitt. Em. II . . . 344
Castelli Grato, commesso Corte d'Appello . . . 503
Castelli L., cambista, 1 v. S. Domenico . . . 132
Castelli Lidia e Paolo fu Enrico e loro madre, 19 via della Rocca. . . . 15, 25, 75
Castelli Luigi, parrucch., 7 v. Consolata . . . 265
Castelli Luigi, di avv. Carlo, 47 *bis* e 49 v. Montebello 40
Castelli Paolo fu Enr., 38 v. S. Anselmo . 25, 30
Castelli Perpetuo, usciere P. S 500
Castelli Pietro, commesso Corte d'Appello . . 40
Castelli Pietro, vinaio, 12 v. Manzoni . . 278, 280
Castelli Rob., not., 74 v. Venti Settemb. . 44, 322
Castellinard Leone, impieg. (Roma) 328
Castellini Gius., farm. milit., 37 v. Barbaroux . 57
Castellini Delfino, procurat., 47 v. Orfane . . 514
Castello Bald., trattore, 34 v. Nizza 204
Castello Cipriano, caffettiere (Chivasso) . . . 509
Castello Domenico, albergatore (Chivasso) . . 510
Castello Giovanni, vinaio, 1 v. Saluzzo. . . . 280
Castello G. B., impieg., 6 p. Vitt. Em. I . . . 305
Castello Prosp., mecc., 48 c. Princ. Eugenio 264-65
Castelnovo di Torazzo Ign., 9 v. Berthollet. . 345
Castelnuovo Guido, prof., 3 p. Statuto. . . . 549
Castiati coniugi, droghieri, 7 v. Barolo . . . 238
Castiati Vitt., fornaio, 46 v. Giac. Leopardi . 207
Castigliano Dom., mobili, 434 c. Reg. Margh. 222-27
Castiglione frat., falegn., 10 v. Bava. 220
Castiglione Gius., insegn., 10 v. Bava 494
Castino Giacomo, custode, Palazzo Madama . 550
Castoldi, parrucch., 9 v. Bava. 265
Castrone Gius., regio sost. avv. erariale. . . . 305
Catel Margh., mercerie, 4 v. Cernaia 199
Catella, decorat., 29 v. S. Franc. da Paola. . . 208
Catella frat., marmi, 38 v. Massena 33, 37, 230-31
Catella A., decorat., 49 v. S. Massimo 208
Catella Angela, colori, 34 v. Lagrange . . . 244
Catella G., 22 v. Mazzini 208
Catella Gio., decor., 32 v. Lagrange 208
Catella Mario, ag. cambio, 3 v. Carlo Alberto. 182
Catella Oreste, Banca Unione, 38 v. Massena. . 534
Catella Pompeo, Circ. S. Secondo. 38 v. Massena. 456
Catella Roberto, rag., 3 v. Carlo Alberto. 305-32
Catella Rosa, maestra, 3 v. Assarotti. 444
Catella Sebast., 50 v. Massena 37
Catellino coniugi, 14 v. Groppello 34
Catellino Margh., pizzic., 127 c. Reg. Margherita. 288
Catone Gio., albergatore (Ivrea). 593
Catone Teodoro, impieg., 5 v. Ponte Mosca . 486
Catone-Vecca Angela, 24 p. Vitt. Emanuele I . 575
Cattaneo frat., legatori, 43 v. Venti Settembre . 217
Cattaneo Angelo (Cadogno) 509
Cattaneo Carlo, avv., 4 p. Lagrange 9, 38, 415-47
Cattaneo Carlo, prof., 36 v. Arsenale 559
Cattaneo Carolina in Costa della Torre, e nip. Dell'Croce di Doiola, 30 v. Rocca . 54
Cattaneo D., floricoltore, 46 v. Mazzini . . . 214
Cattaneo Domen., trattore, 3 v. Arsenale. . . 270
Cattaneo Gio. Attilio, tenente, 15 v. Donati 370, 568
Cattaneo Gius., impieg. dazio, 24 v. Martinetto . 350
Cattaneo Maria, modista, 2 v. Maria Vittoria . . 188
Cattaneo Ric., avv., 16 v. S. Dalmazzo 510-41-45-46
Cattaneo Roberto, 51 v. Ospedale 390-91, 476, 503
Cattaneo V., liquor., ang. v. Roma e Bertola. . 275

Cattaneo, Montù e Soldati, 16 v. Moncalvo *pag.* 40
Cattaneo-Calamaro Eug., ispettr. scolast. (Sassi). 567
Cattaneo-Riccardo G., avv., 16 v. S. Dalmazzo . . 514
Cattaneo Teresa in Corti ed Amalia in Perotti fu F., 3 v. Assarotti 6, 24
Cattelino Giov., pizzicag., 17 v. Conte Verde . 285
Cattelino Ant., vinaio, 14 c. Princ. Oddone . . 280
Cattelino Domen., 6 v. Borgo Dora . 42, 30, 35
Cattelino G., falegn., 25 v. S. Tommaso. . . . 227
Catterina Attilio, prof. (Padova) 547
Cattero Paolino, insegn., 4 p. Em. Filiberto . 588
Cattino, fabbro, 27 v. Borgo Dora 264
Catto Pietro, orefice, 6 v. Roma 203
Catto Ant., avv., 29 v. Barbaroux 511
Cattò Luigia in Fornas, 103 v. Madama Cristina 34, 47
Cattò Paolina, insegn., 94 c. Vitt. Em. II. . . 494
Cattò Depaoli Maria, isp. scol., 5 v. Barolo . 567
Cattrera Agost., inserv., 48 v. Po 551
Cattrini L., avv. proc., 22 v. S. Domenico . 511-16
Caudano Eugenio, salsam., 36 v. Cernaia . . 288
Caudano G., fabbro, 12 v. della Palma . . . 264
Cauderna, parrucch., 45 v. Stampatori . . . 265
Cauderni Ball., prof., 20 v. Pietro Micca . . . 509
Cauderni Franc., vermicell. (Chivasso) 604
Caula Natale, ombrellaio, 20 v. Roma . 204-02-42
Cauli Carlo, ing., 10 v. Mazzini 295
Cauli V., negoz., 2 v. Baretti 295
Cauma Luigia ved., vetturale, piazza S. Carlo. 342
Causa Emilia, maestra, 27 v. Barolo 575
Causa Giuseppa, maestra, 27 v. Barolo. . . . 575
Causa Rosa, maestra, 27 v. Barolo. 575
Caussemille e C. e Roche e C. succ. De Medici, 133 v. Nizza 42
Cauvin A. e C., nastri seta, 8 v. Garibaldi . 484-93
Cauvin Arturo, 5 v. Boucheron 436
Cavaciocchi Alb., capit., 38 v. dei Mille. . . 368
Cavaliere Alberto, vinaio, 21 v. Moncalieri . . 289
Cavaglià Enrico, avv., 6 v. Consolata . . . 510-41
Cavaglià Erminia, insegn., istit. Duch. Isabella . 585
Cavaglià G., pizzic., 43 v. S. Franc. da Paola . 288
Cavaglià Gius., fabbro, 22 v. Carmine. . . . 264
Cavaglia Gius., forme per calzolai, 4 v. S. Domenico. 225
Cavaglià Giuseppe, direttore Cassa Popolare di Sconto, 54 v. Venti Settembre . 394, 506
Cavaglia Sim., Gio e Clem., mugnai (Vigone). 601
Cavagliano Pietro, impieg., 5 v. Nizza . . . 477
Cavagnari Emilio, prof., 46 corso Casale . . 493
Cavagnati M., impieg., 142 c. Reg. Margherita . 464
Cavagnero Angelo, liquor., 24 c. S. Maurizio. 275
Cavagnero e Depaoli, macellai, 8 v. Mazzini . 299
Cavagnino e Griffa succ. Pagani, mode e novità, ang. v. Garibaldi e Mercanti . 485-92
Cavagnino Lorenzo, impieg., uff. econ. Finanza. 364
Cavaglà sorelle, mercerie, 24 p. Castello . . . 499
Cavalesca Gius., parrucch., 37 v. S. Domenico . 265
Cavalchini Paolo fu Stef., 33 v. Roma 55, 390
Cavalchini Pietro (eredi), 9 v. Princ. Tomaso 54
Cavalchini Rosalia ved. Calcagno, 2 piazza Lagrange 22
Cavalchini, Galleani e C., 19 v. della Rocca. 6, 8
Cavalchini-Garofoli Roero di S. Severino Vitt. fu Gregorio, 20 v. della Rocca 48, 54
Cavalchini-Stefanina in Rizzetti, 28 corso Re Umberto 53
Cavaletto Greg., caffett., 9 v. Arcivescovado. . 273
Cavalieri Alf., cartolaio, 29 v. Mazzini . *pag.* 218
Cavalitto Dom., oref., rimp. al 15 v. Garibaldi . 203
Cavalla eredi, 33 v. S. Massimo 41
Cavalla Carlo, decorat., 35 v. Po. 208
Cavalla Gius., prof. disegn., 6 v. Mercanti 486, 526
Cavallazzi Gaudenzio, ing. catastale. 340
Cavallieri coniugi, 74 v. Saluzzo. 57
Cavalleri Andrea, impieg., 18 v. Bogino . 346, 444
Cavalleri Gioach., vice-canc., 48 v. Bogino . . 467
Cavalleri Vitt., pittore, 48 v. Bogino. 526
Cavallero, cond., 119 c. Regina Margherita. . 319
Cavallero sorelle, pizzic., 8 v. Bonafous . . . 288
Cavallero Agostino, macell., 15 v. Consolata . 299
Cavallero Ang., leg. libri, 40 v. Maria Vittoria . 217
Cavallero Cariotta, tabaccaia, 3 p. G. an Madre di Dio 363
Cavallero Gaspare, medico-chirurgo, Ospedale S. Giovanni 530-32
Cavallero Gio., disegn., 3 v. S. Maria. . . . 527
Cavallero Gio, 978 Pozzo Strada - Borgata Campidoglio. 41
Cavallero Ignazio, legnami, 16 c. Cairoli. . . 226
Cavallero Lucia, modista, ang. p. Castello e via Palazzo di Città 488
Cavallero Pietro, inserv., 31 v. Cavour . . . 551
Cavallero Vitt., pellami 4 v. Fabro. . 24, 244
Cavallero-Bruno e Morozzo, calz., 6 v. Palazzo di Città 245
Cavallero e Cortellini, ricam., 31 via Venti Settembre 197
Cavalli Aless., giud. Trib., 24 v. della Rocca . 465
Cavalli Aless., pitt., 6 v. Berdia 526
Cavalli Carlo, sost. proc. gen., 10 v. Assarotti . 464
Cavalli Cesare, segret., 6 v. Burdin 564
Cavalli Erasmo, avv., 20 v. Roma 511
Cavalli Gio. M., maestro, 37 v. Roma 589
Cavalli Gius., capitano contab., 3 via della Zecca 490-91-95, 557-58-89
Cavalli Gius. pptra in Voli Melchiorre, 4 via Saluzzo 42, 56
Cavalli Pietro Luigi, ing., 20 v. Roma . . . 503
Cavalli d'Olivola G. B., impieg., 24 v. Rocca . 333-37
Cavallini Luigi (Roma). 476
Cavallino coniugi, caffett., 46 c. Vercelli . . 273
Cavallito Carlo, cond., 119 c. Reg. Margherita . 347
Cavallito Serafina in Pezzi, 45 v. Figlie Militari 25
Cavallo A., stiratrice, 38 v. Cernaia. 195
Cavallo Carlo, pitt., 4 p. Carlo Eman. II . . . 526
Cavallo Carlo, impieg., 3 v. del Deposito . . 373
Cavallo Cesare, geom., 49 v. Botero . 443-95, 523
Cavallo G. B., pizzic., 27 v. S. Donato . . . 288
Cavallo Gabriele, vetturale, p. Vittorio Eman. I angolo v. Bava. 340-43
Cavallo Giacomo, alberg. (Pinerolo) 593
Cavallo Gius., fabbro ferr., 11 c. Duca Genova . 264
Cavallo Gius., impieg., 15 v. Goito 477
Cavallo Guglielmo, tip., 22 v. Garibaldi . . . 244
Cavallo Lucia, negoz., 49 v. Princ. Amedeo . 249
Cavallo Maddalena, vettur., ang. c. Re Umberto e v. Massena 341
Cavallo Vitt., impieg. Real Casa. 13 v. Finanze . 323
Cavallo Zucchino Antonietta, alberg. (Ivrea) . 593
Cavalletti Gius., cau-idico, sost. Vavra 546
Cavallotto Edoardo, 45 v. S. Massimo 59
Cavallotto Oreste, avv. proc., 17 via S. Dalmazzo 542-46
Cavallotto Rosa, negoz. paste, 11 v. Belvedere . 295

Cavalotti Rosa, pizzic., 35 v. Carlo Alberto *pag.* 288
Cavana Agost., insegn., 20 c. Napoli . . . 408, 573
Cavanna Aless., capitano, 44 v. S. Secondo. . 444
Cavanna Ant., impieg., 43 v. Nizza. 344
Cavasola Luigi, contabile, 14 v. Cavour. . . 410
Cavassa G., trine e merl., 9 v. Conte Verde. 184,306
Cavatorti E., impieg. Banco Napoli 388
Cavazza G. e figli, parrucch., 14 v. Principe Tommaso. 265
Caveglia, parrucch., 9 c. Re Umberto . . . 265
Caveglia frat., fonditori, 2 v. Cottolengo . . 253
Cavella Amedeo, neg. vino (Pinerolo) . . . 604
Cavenaghi Gius. fu Crispino e Giorda 13 v. Mazzini 37
Cavigioli Carlo (Vigevano) 583
Caviglia, tintore, 24 c. Vitt. Eman. II . . . 496
Caviglia Luigi, vinaio, 58 v. S. Secondo . . 280
Caviglia Luigia, tabacc., 47 v. Garibaldi . . 363
Cavigliа Pietro, medico, 33 v. S. Massimo 400,330 52
Cavoretto di Belvedere Irene ved. Occelli di Nichellino 68 c. Vitt. Em. II. . . . 27
Cazzani F., capo-mastro, 46 v. S. Franc. Paola . 233
Cazzani Giusto, calzol., 4 v. S. Donato . . . 245
Cazzaniga Agost., mobili, 19 v. Andrea Doria . 224
Cazzaniga Ignazio, calligr., 39 v. Ospedale . . 525
Cazzola, sarto, 32 v. Saluzzo. 489
Cazzola Arpalice, levatr., (Madonna del Pilone) 537
Cazzola Luigi, avv., 44 v. del Carmine . . . 542
Cazzola V., merc., 5 v. Duchessa Jolanda . . . 499
Cazzulino Pietro, vinaio, 2 c. Vitt. Eman. II oltre Po. 276-80
Ceaglio Giacomo, indorat., 33 v. Po 207
Ceca Diomede, impieg., 25 v. S. Anselmo . . . 474
Ceccato Modesta, levatr., 14 v. Cernaia . . . 337
Ceccoli Lodi., impieg., 38 v. Cernaia. 366
Cecconi Enrico, Carlo fu C. P., avv. 2 via Accad. delle Scienze 3, 17
Ceci Gio., impieg., 3 v. S. Dalmazzo . . . 366
Cedale Pietro, ing arch., 3 v. Mad. Cristina . . 524
Cederna Ant. (Milano, 10 v. Moscova) 444
Ceirano G. B., velocipedi 9 c. Vitt. Em. II . . 262
Celada Albino, parrucch., 42 v. Mazzini . . 265
Celanza Pietro e C., tipogr., 33 v. Garibaldi . 244-48
Celebrini di S. Martino Pelletta di Cortanzone Maria, 11 v. Vanchiglia 384
Celeri Ferruccio, ing., 9 v. dei Fiori 479
Celesia Amedeo, deputato (Aosta) 396
Celesia Rosina, maestra (Barr. d'Orbassano). 372-73
Celesia di Vegliasco Alessandro, 3 via Maria Teresa 3
Celestino G., mobili, 31 v. Venti Settembre . 223
Cella Angelo, maestro, 27 v. Barbaroux . . . 373
Cellario Fercolo, imp. deposito sale 361
Cellerino, fornaio, ang. p. Saluzzo e v. Baretti . 297
Cellerino Giacomo e Steffens Paolina ved. Valentiny 20 v. Petrarca. 47
Cellerino-Valentiny Ter., prof., 22 v. Petrarca . 494
Celli Annibale, spazzole, 4 v. Ospedale . . . 244
Cellino, conduc., alb. del Sole 318
Cellone Ettore, avv., 7 v. Quattro Marzo . . 546
Cellone Lorenzo, notaio (Rivoli) 320
Celotti G. B., giudice, 39 v. Ospedale 465
Celsa Ferd., tappezziere, 8 v. Misericordia . . 209
Celsa-Rivolta Clelia, gallerista Nazionale. . . 488
Cena Claudio, liquor., 69 v. Nizza 273-84
Cena Dom., librario, 8 v. Barbaroux 243
Cena Ferdin., ing., 9 v. Saluzzo 217,324
Cena Lucia, modista, 17 v. delle Orfane . . . 188
Cena Mich., falegn. (Chivasso). . . . . *pag.* 396
Censi Giuseppina 23 v. S. Tommaso . . . 63
Centenari Amilc., merc., 34 v. Carlo Alberto. 194-99
Cento Giov., meccan., 28 c. Vittorio Em. II . 261
Centunviro Orsola, neg. vino, 43 v. Gioberti . 280
Centurione Maria Stefano, capitano, 2 piazza Castello 357-58
Cepollini-Marchesa, argentieri, 25 p. Castello . 265
Ceporina Marco fu G. B., deleg. ben. (Cavoretto) 424
Ceppa Ermanno e sor. 14 v. Bertola . . 10, 63
Ceppi coniugi 20 v. Bogino 44, 48
Ceppi C. cons. com., 20 v. Bogino 45, 343 358, 424-43-52-88-89-99, 521 58 68
Ceppi Elena nata Ceriana, 20 v. Bogino . . 440-42
Ceppi Giacomo 4 v. Calvo 44
Ceppi Gius., fabbro (Chieri) 600
Ceppi Giuseppina, tintoria, 23 v. della Zecca . 496
Ceppi Luigi, usciere. 599
Cera sorelle, biancherie, 20 v. Garibaldi . . 195
Ceradelli G., pitt., 45 v. Mazzini . . . 526-27-62
Ceradini Mario, c. Vitt. Eman. II oltre Po . . 486
Cerale Aless., avv. not. 20 v. Milano 3,512-19
Cerato Franc., vetturale, c. Vittorio Eman. II ang. v. della Rocca 343
Cerato G., ottico, ri up. al 2 p. S. Carlo . . . 252
Cerato Pietro, falegn., 32 v. S. Anselmo . . 227
Ceratto Ferd., chincagl., 3 v. Milano 192-93, 200-04
Ceratto Giuseppe, lan. drapp., 20 v. Alfieri. . 491
Cerato L. e C., sbazzole, 44-46 v. S. Secondo. 244
Ceretto Teresa, modista, rimp. al 15 p. Castello 488
Cerrato Benedetto, prof. violino, 27 v. Cernaia 389-90
Cerchio Simone, sacerd., 81 v. Venti Settembre . 458
Cerchio Tancredi, impieg., 5 v. Orfane . . . 471
Cereia coniugi 3 vic. Tre Stelle 67
Cereghino, calzol., 7 v. S. Maria 245
Ceresa Bern., fabbro, 45 v. S. Secondo . . 264
Ceresa Dario, negoz., 25 p. Castello e 34 via Artisti 185 98
Ceresa Giovanna, tint., 1 v. Campana . . . 496
Ceresa Giov., neg. cereali (Isolabella) 505
Ceresa Gio. Batt., neg., 119 v. Mad. Cristina . 229
Ceresa Gius. 17 v. Aosta 5
Ceresa di Bonvillaret Agostino, impiegato, 36 v. Mazzini 342
Cereser Paolo 19 v. Groppello 31
Ceresole Achille, avv. proc., 9 v. Bogino . 342-46
Ceresole Giov. Batt. fu Giuseppe 7 via Gianone. 29, 57, 65, 69
Ceresole Carlo, rag., 11 v. del Carmine . . . 524
Ceresole Celest. in Fasolis 54 v. S. Massimo. 59
Ceresole Giacomo, rappr., 38 c. Re Umberto . 306
Ceresole Paolo forn. militare, abitaz. 27 c. Valentino 68, 206
Ceresole-Montù Virginia, ispettr. scolast. . . 567
Ceretti Pio Evasio, prof., 5 v. Assarotti . . 562
Ceretti Luigi, Assoc. Conciat. (Vigevano). . . 509
Ceretto Agost., alberg. (Verrès) 594
Ceretto Caterina in Tempo 18 v. Giulio . 50
Ceria Ernesto, 46 v. Ponte Mosca 433
Ceria L., liquor., 15 v. S. Tommaso 275
Ceria Pietro, latton., 33 v. Bertola 257
Ceriana frat., banch., 3 v. Lagrange. . . . 484
Ceriana fratelli e sorelle 3 v. Accademia Albertina 3, 5, 50
Ceriana Art. 34 v. Princ. Amedeo . 23, 30, 59, 358, 407-14-45, 506
Ceriana Franc. ing., 11 p. Solferino . 54, 65 73, 376-89-98, 484-89-98, 503-21-82

Ceriana Franc. e nip. 41 p. Solferino. *pag.* 49
Ceriana Giuseppe in Marenco 20 v. Bogino. 11
Ceriana Ludovico 129 v. Nizza 42
Ceriana Stef., ing., 15 v. della Rocca . . 521-60
Ceriana Vinc. 9 p. Cavour 43, 32, 46
Ceriana-Mayneri Carlo e Gius. fu P. C. 7 v. Lagrange 44
Ceriana-Mayneri L. cons. provinciale, e dep. al Parlam., 27 corso Duca Genova 23, 36, 65, 332-35, 425-55, 502
Ceriana-Mayneri Mich. 3 v. Lagrange . 32, 36, 480
Cerini Catt. v. d. Pepino, macell., 12 via Berthollet. 209
Cerino Gius. chinc., 26 p. Castello 22, 202
Cerino Pietro, chinc., 23 p. Castello. . . . 202
Cerina Adel. ved. Tavella e figli 26 via Bonzanigo 42
Cerini Matd., drogh., 23 v. Cottolengo . . . 238
Cerino Pietro sac., 21 v. S. Massimo . 86, 460-61
Cerino-Zegna A. lanificio, 2 c. Beccaria . 9, 46, 41, 494, 389
Cerlotto, calz., 8 v. Pescatori 245
Ceronetti frat., decorat. 35 v. Garibaldi . . . 208
Ceronetti Guido, dec., 8 v. Consolata . . . 208
Ceronetti Gius., decorat., 8 v. Barbaroux. . . 208
Ceronetti Gius., trattore, 50 strada di Lanzo . 270
Ceroni Giulio 4 v. Misericordia 39
Cerovetti Car., maestra (Barr. di Nizza) . 372-75
Cerrato Bened., accord., 25 v. Cernaia . 224 389-90
Cerrato Evasio, vettur., v. Madama Cristina ang. c. Vittorio Emanuele II 342
Cerrato Ferd., impieg., 40 c. Valentino . . . 372
Cerrato G. B., calz., 15 v. Galliari 245
Cerrato Gio. 35 c. Valentino. 68
Cerrato Gius., vinaio, 43 v. Porta Palatina . 280
Cerrato Luigi, prof. (Genova). 548
Cerri, birraria, 9 v. Palazzo di Città . . . 276
Cerri Baldass. avv., pubbl., 12 v. Quattro Marzo 21, 30, 52, 386, 542
Cerri Emilia, maestra, 39 v. Garibaldi . . . 587
Cerri Natale, ing., 6 v. Vanchiglia . . 425, 524
Cerriana Stef., ing. prof., 15 v. della Rocca . 553
Cerrina Giacomo, fornaio, 4 v. Venti Settembre. 297
Cerrina Luigi, avv., 1 v. Juvara 542
Cerrina Vitt., medico, 48 v. Sacchi . 393, 404, 530
Cerrino-Signoretti Olimpia, maestra, 10 via Vanchiglia 575
Cerruti Ant. prof., 1 v. dei Fiori. 573
Cerruti Caterina in Cartello, Emilio, Ottavio e sor. fu Sec. 6 p. Gran Madre di Dio 31
Cerruti Cater., vinaia, 1 v. Galvani. 280
Cerruti Dom., neg. legna, 4 v. Galvani . . . 229
Cerruti Francesco, prof., 9 v. S. Francesco da Paola 409
Cerruti G. B., medico, 6 v. Montebello 403-08, 530
Cerruti Gioachino (Moncalieri). 376, 423
Cerruti Gius., impieg. (Moncalieri) 508
Cerruti Gius., insegn., 124 c. Reg. Margherita . 494
Cerruti Ida in Varale 32 v. Ormea. . . . 44
Cerruti Paolo, vinaio, 1 v. S. Domenico . . . 278
Cerruti Secondo, negoz. ferram. (Susa) . . . 598
Cerruti Temistocle, avv., 24 v. Garibaldi . . 542
Cerruti di Castiglione Vitt., 46 v. Princ. Tomm. 433
Cerruti e condomini 4 v. Mad. Cristina . 34, 48
Cerruti Gius., mugnaio (Rivoli) 604
Ceruti Gius., macell., 14 v. Lagrange. . . . 299
Cerutti, conduc., albergo Firenze. 320
Cerutti fratelli, ombrellai, 40 v. Po . . . *pag.* 200
Cerutti sorelle fu avv. Vitt. 16 v. Bertola . 10
Cerutti Andrea, farmac. (Volvera). 598
Cerutti B., drogh., 1 v. Passalacqua 238
Cerutti C. capo-mastro, 2 p. Gran Madre di Dio 20, 39, 233
Cerutti Carlo, 24 *bis* v. S. Donato . . . 56, 58
Cerutti Carlo, pizzic., 6 c. Princ. Eugenio . . 288
Cerutti Chiarina, insegn., 6 v. Bellezia . . . 492
Cerutti Cirillo, avv., 7 v. S. Tommaso . . 342-46
Cerutti Enrico, impieg., 45 v. Goito 344
Cerutti Eusebio 43 v. Aporti 5
Cerutti Felice 29 v. Marocchetti. . . . 36
Cerutti Felice, negz. legna (Nichelino) . . . 599
Cerutti Franc., seme-bachi, 14 v. Cavour . 483
Cerutti Giacomo, decorat., 34 v. Venti Settembre. 208
Cerutti Gio., tornit., 38 v. S. Franc. da Paola. . 224
Cerutti G. B. e figli, str. mus., 20 v. Princ. Amedeo 223-24
Cerutti Giorgio, causid., 7 v. S. Tommaso. . 516
Cerutti Giovanni, sarto, 25 v. Roma 490
Cerutti Gius., prof., 12 v. Giulio. 588
Cerutti Gius., salsam. (Pinerolo) 602
Cerutti sac. Luigi e nip. 22 v. S. Tomm. 10, 63
Cerutti Luigi, imp. real casa, 97 v. Venti Sett.. 324
Cerutti Luigi, medico, 3 v. Finanze . . . 330, 530
Cerutti Luigi, vett., c. Vitt. Em. II, ang. c. Re Umberto. 342-43
Cerutti Marco, materass., 16 v. Rocca 249
Cerutti Modesto avv., 15 c. Vinzaglio 69, 342
Cerutti Paolo, applicato, 36 c. S. Maurizio . . 402
Cerutti Pietro, calzol., ang. v. Ponte Mosca e Fiando. 245
Cerutti Pietro fu Giacomo 52 v. S. Donato. 58
Cerutti Tancredi, avv., 43 v. Garibaldi 24, 358-87 401, 542
Cerutti e condomini 33 v. Cottolengo. . 72
Cerutti-Bauducco F., pittore, 3 v. Nizza. . . 526
Cerva C., capit. cont., 5 c. Palestro 374
Cerva Cater., maestra, 10 v. Princ. Tommaso . 573
Cerva Gius., impieg., 5 c. Palestro 469
Cerva L., mater., 29 v. Po. 249
Cerva Lor., cons. banca Unione, 9 v. Deposito. 394
Cerva Ottavio, tappezz., 8 v. Bonafous . . . 209
Cerva-Pavesio Lucia, mod., 44 v. Andrea Doria. 488
Cervato, calz., 7 v. Deposito. 245
Cervellero G. F., pretore, 21 p. Vitt. Em. I . 467
Cervieri P. e figlie, sarte, 27 v. Roma 186
Cervini comm. Alberto, 98 c. Vitt. Eman. . . 338
Cervini Amedeo, 4 v. Po 490
Cervini Carlo, ing., 98 c. Vitt. Em. II 478
Cervini Giacinto, impieg., 52 v. S. Chiara. . . 367
Cervo Vinc., rigatt., 29 v. S. Franc. da Paola. 498
Cesa fratelli, orologiai, 26 v. Cernaia . . . 204
Cesa A., orolog., rimp. al 18 p. Castello . . . 204
Cesa Gio. Batt., notaio, 8 v. S. Agostino. . . 549
Cesale Luigia, pastic., 18 p. Vitt. Eman. I . . 284
Cesali Franc., impieg., 26 v. Princ. Tommaso 472
Cesana, Banco di Napoli, 8 v. Cavour 388
Cesano Gio., calz., 36 v. Saluzzo 245
Cesare Gio., sarta, 4 v. Bonafous. 486
Cesaris Demel Antonio, istit. Anatomico . . . 551
Cesone sorelle, sarte, 2 v. Roma 486
Cettineo, impieg., 48 via Juvara 367
Cetto Mans., pittore, 63 v. Mad. Cristina. 526-27

Ceva A., meccanico, 17 v. del Carmine. *pag.* 261
Challiol Franc., velocip., 49 c. Re Umberto . 262
Chalbiol Vitt., isp. ferr., 59 c. Vitt. Eman. II . 476
Chalmette Gius., insegn., 37 v. Lagrange . . 492
Chamosi Anna 4 v. Silvio Pellico . . . 65
Chapelle Francesca, deleg. benef. (R. Parco) . 420
Chapelle Luigi, lane, R. Parco 193
Chapot J., pellic, 7 v. Consolata . 242-43-44, 306
Chapperon Gabr., avv., impieg. Opera S. Paolo, 382
Chapuis Gio. consigliere comun., 5 v. Val Salice 68, 343, 424-26-27, 567
Chapuis cav. Giac. 152 c. Reg. Margh. . 54
Chapuis e Delleani, seterie, 23 p. Castello . . . 484
Chapusot Leone, scatolaio, 23 v. Bogino . . 246
Charbert Gius., olii, 16 v. Orfane 293
Charbet sorelle, pizzicagn., 45 v. Mercanti . 285
Charbonier G., banch., 74 c. Vitt. Eman. II . 389 399, 430-97, 506-07
Charbonier, Ribet e C. banch., 36 v. Venti Settembre. 60, 493
Charbonnel prole di Lucia Clara in Ferrato e di Adel. in Bonessa sor. 36 v. Po. 42
Charbonnet J. (Ditta), calderaio 5 via Chisone
Chardon Giulio, 39 v. Carlo Alberto. 411
Chareyre Gio., tappez., 5 v. Bonzanigo. . . . 246
Charles Gius., vinaio, 66 c. Vitt. Em. II . . . 278
Charvet figli, carboni, gall. Subalp. e v. Nizza dietro la Veterinaria 230-32
Charvet-Grassi A., fotogr., 35 v. Principe Tommaso 242-43-45
Charvet Ant. ragion., impieg. Prefettura . . . 334
Chauvie frat., alberg., 24 v. Princ. Amedeo . 269
Chauvie Bartol., birraria, in fondo al corso Vittorio Eman. II 276
Chavanel Serafina, maestra, 11 v. della Corte d'Appello. 588
Chavanel e Reyneri, fotogr., 14 v. Corte d'App. . 215
Chazalettes C., liquor., 37 c. Vitt. Em. II . . . 275
Checchi Gio. e C., calz., Galleria Umberto I. 245
Chelotti Gius. Mich., curato di Mongreno 87. 420-59
Chenal Franc., alunno cancell., 14 v. Principe Oddone 465
Chêne Gius., vice-pres. Soc. ed Acc. Med. Veter. 485
Chêne I., Circolo propr., 2 v. S. Anselmo . . 450
Chênet Alexis, tele incer., ang. v. Ormea e Cellini 248
Cherubini Ottavio, agente uff. to cn. Finanza . 361
Chessa C., pittore, 30 v. Napione 526
Chessa Edoardo, disegn., 45 c. S. Maurizio. . 527
Chetto Daniele 34 v. Massena . . 30, 33, 37
Chetto Daniele e Rolla-Chetto, Itala-Clelia e Vittoria in Dardano 34 v. Massena . . 37
Chevalier Clementina, maestra, 35 v. Madama Cristina. 575 88
Chevallay Amedeo 16 v. Maria Vitt. 36, 418, 502
Chiabert Bart., formaggi, 11 v. Palazzo Città . . 292
Chiabert Teresa, salsam., 3 v. Corte d'Appello . 288
Chiabert Ugo, latton., 45 v. Consolata . . . 237
Chiabò Luigi, parrucch., 22 v. S. Giulia . . . 265
Chiabodo Orsola vedova e figlio, materassai, 15 v. Lagrange 249
Chiabotto C., protecnico, 49 c. Vitt. Eman. II, oltre Po 236
Chiabotto Franc., forn., 101 v. Mad. Cristina . 288-97
Chiabotto Giovanni, meccan., 14 v. Conte Verde 223 249-54-61
Chiabotto Gio, neg. vino, 4 v. Moncalieri . 278-80
Chiabotto Teresa in Salvaia 21 v. Carlo Alberto . . . . . *pag.* 44
Chiabrando v. d. Madd. 54 v. S. Donato . . 38
Chiabrando Maria in Ratto 39 v. Borgo Dora 42
Chiadò Bern., materass., 28 v. Orfane . . 225-49
Chiaffrino Biagio, sacerd., 83 v. Venti Settembre . 510
Chiaffrino Carlo, farm., 5 v. Venti Settembre 335
Chiais Gius. 48 v. Bidla 14
Chiaiso Ernesto, med.-chir., 10*bis* v. S. Francesco da Paola. 353, 638
Chiaiso Onofrio, med. chir., 10*bis* v. S. Francesco da Paola 353, 418-19, 630
Chiala Luigi, senatore (Roma) 336
Chiala Vitt., impieg., 16 v. Goito . . . viii, 474
Chialamberto G., agente, 27 via Bogino . . . 303
Chialando Dom., trattore, 6 v. S. Massimo . . 270
Chialvo Bart., drogh., 4 p. Em. Filiberto . . 258
Chiamberlando B., avv. proc., 18 v. Genova 542-46
Chiambretto Alessandro, spurgo pozzi neri, 4 corso Vercelli. 235
Chiambretto Maria, liquor., 1 v. Roma . . . 275
Chiamino V., avv. proc., 49 v. Mercanti. . 512-46
Chiampo Gio., macell. (Ivrea) 600
Chiampo G. B., salsam. (Giaveno) 602
Chiampo Gius., salsam. (Giaveno). 602
Chiampo Luigi 27 v. Mad. Cristina. . . 34
Chiampo Pietro, macell. (Susa) 600
Chiampo-Franchino Catt., salsam. (Pinerolo) . 602
Chianale frat., falegn., acc. al 10 v. Manzoni. . 227
Chianale Annetta, levatrice, 38 c. Re Umberto. 537
Chianale Carlo, impieg., 38 c. Re Umberto . . 479
Chianale Luigi, pizzic., acc. al 17 v. Baretti. . 288
Chiantello Franc., negoz. buoi (Sparone) . 594-99
Chiantore, negazz. alim., 5 v. Gerdil 285
Chiantore Angela, pizzic., 29 v. Borgo Dora. . 288
Chiantore Antonia ved. e figli, macellai, 36 v. S. Chiara 299
Chiantore Cristina, pizzic., 12 v. S. Domenico . 288
Chiantore Gius., pizzic., 3 v. Gerdil 288
Chiantore Maria Vitt. 44 c. Vercelli . . . 70
Chiantore Marietta, levatr., 38 v. S. Massimo . 537
Chiantore Melchiorre, alberg., 29 via Porta Palatina 269-72
Chiantore Michele, pizzic., 27 v. S. Domenico 285
Chiantore Pilade, geometra, 20 via Pietro Micca 445, 523-24
Chiantore e Mascarelli, tipogr. (Pinerolo) . . 604
Chiantore e Rapallino, seterie, 56 v. Venti Settembre 484-85-97, 510
Chiantore e Saroldi, ag. assic., 6 p. Carignano . 303
Chiapasso frat., decorat., 4 v. Cavallerizza . . 208
Chiapella M., sarta, 45 v. S. Teresa. 186
Chiapello S., vice-ispettore P. S. 358
Chiaperotti Alf., neg., 27 v. Accad. Albertina. . 446
Chiaperotti A. e C., macch. agricole, 27 corso S. Maurizio 259
Chiapetti Valent. (eredi) neg. vino, 4 via Cavour. 18, 42, 280
Chiapino Gio., orolog., 20 v. Mad. Cristina . . 204
Chiapirone Corinna, maestra Lingotto. . 572-73
Chiappa Gio., falegn., 38 v. Roma 227
Chiappa Ernesto, avv., 4 v. Consolata 512
Chiappa Eug., cappell., 28 v. Mad. Cristina. . . 206
Chiappari Ersilia, insegn., 27 v. dei Mille . . 587
Chiappelli Gius., avv., 28 v. Garibaldi . . 512-46
Chiappello L., parrucch., 25 v. Barolo. . . . 265
Chiappero, calzol., 34 v. Mazzini 243
Chiappero Alfredo, avv., 1 v. Consolata . 494, 512

Chiappero Barbara, modista, 6 v. dei Mille. *pag* 188
Chiappero Gius., geom., 79 p. Nizza 449-26-27-95, 523
Chiappero Michele, albergatore (Cavour) . . . 593
Chiappino, parrucch., 4*bis* v. S. Donato . . . 265
Chiappo Fel., piano-forti, 18 p. Vitt. Em. I. . . 224
Chiappo Gius., fabbr. tess (Settimo Torinese) . 603
Chiapusso Erminia 4 v. Passalacqua . . 46
Chiapusso Felice, Dep. al Parlam. (Susa). . 331-36
Chiapusso Luigi, fabbr. cera (Susa) 595
Chiara A., tintoria, 49 v. S. Teresa 496
Chiara Alessandro 8 v. Galliari 20
Chiara Annetta, maestra, 22 v. Alfieri 575
Chiara Ben.a, merciaia, rimp. 49 p. Castello. . 499
Chiara Carlo, calz., 44 v. Princ. Amedeo . . . 245
Chiara Gius., orolog., 21 v. Garibaldi 204
Chiara Gius.a, maestra, 22 v. Alfieri. 575
Chiara Luigi, calz., 9 v. S. Tommaso 245
Chiara Luigi, parrucch., 2 v. Andrea Doria . . 266
Chiara e Grande, pesi e misure, 42 v. Zecca . 263
Chiara e Stradella, mercerie, 26 v. Roma . . 499
Chiara-Fortino Agata, levatr., 43 v. S. Giulia . 537
Chiarabonelli P., fornaio, 41 c. S. Maurizio. . 297
Chiaramella avv. Ettore (Fallita di) 42, 54, 68
Chiaramella Ferruccio, impieg., 14 v. Massena . 362
Chiaraviglio Emanuele, deleg. benef., 6 via S. Francesco da Paola 418
Chiaraviglio Gio. in Rosso 9-11 c. Emilia . 33
Chiaraviglio Giuseppe, cons. ipoteche 362
Chiaraviglio Gius., falegn., 146 c. Reg.a Margh. 227
Chiardi Virginia, merciaia, 24 v. Orfane . . . 499
Chiarello Bartol., farmacista (Villareggia) . . 598
Chiarena Benedetta, vetturale, p. S. Carlo. 310-12
Chiarena-Banali Paolina, ricam., 22 p. Eman. Filiberto 197, 494
Chiaretta Nicola, neg. legn. (Alpignano) . . . 599
Chiaretta e Bettini, fabbr. laterizi (Alpignano). 598
Chiari Cesare, capit., 43 v. Vitt. Amedeo II . . 373
Chiara Erminio, confett., Galleria Umberto I 283
Chiarighione coniugi, salsam., rimp. 4 v. Bava. 288
Chiarighione Adele, maestra (Reaglie) . . 572-75
Chiarighione G., orolog., 14 v. Giac. Leopardi, . 204
Chiarle Antonio, macell., 4 v. S. Massimo. . 299
Chiarle Giacomo, inserv., 4 v. Acc. Albertina . 532
Chiarle Gio., caffet., ang. v. P. Palat. e Basilica. 274
Chiarletti avv. Luigi, 49 v. Garibaldi. 415
Chiarovano Pietro, impieg., 15 v. dei Fiori . 477
Chiatellino Gio., carradore (Carignano) . . . 596
Chiattone Ant., salsam. (Pancalieri) 602
Chiattone G. ve l. Moretti 34 v. S. Domenico 4
Chiaudano, sarto, 14 v. Goito 489
Chiaudano Bartol., teol. avv., 4 c. Vitt. Em. II 458
Chiaudano Gio., 1 v. Villa della Regina . . . 395
Chiaudano Em.an, imp. Bibl. Nazion., 1 v. Villa della Regina 436
Chiaudano Gio., ind., 63 v. Venti Settembre . 207
Chiaudano Umberto, 10 v. Mazzini 392
Chiavario Gius., parrucch., 12 v. Giulio. . . 266
Chiavassa Domenico, verraio, 4 v. Basilica. . 210
Chiavassa e Mariano, falegn., 16 v. Giulio. . . 227
Chiavazza Enrichetta, carta, 16 v. Giulio 198, 217
Chiavello G., drogh., 7 v. Palma 238
Chiaventone fratelli e C., cappell., 8 p. Carlo Eman. II 206
Chiaventone madre e figli 14 v. Po . . 50
Chiaventone Ang., neg. cuoi (Ivrea) 596
Chiaventone e Bertet, ferramenta, 42 v. Roma . 254
Chiavero Tomm., trattore, strada di Moncalieri 272
Chiaverotti Giacinto, sac., 20 v. S. Domenico . 407, 59
Chiaves Desid. avv. dep., 24 v. Assietta *pag.* 6, 329-31-35-37-38-39-42-44-86, 408, 540-42, 565-79
Chiaves Enrico, impieg. Museo d'antichità. . . 453
Chiaves Ermanno, ing., 24 v. Assietta 339, 447, 521
Chiaves Paolo, impieg., Opera S. Paolo . . . 382
Chiaves-Calandra Dina, 24 v. Assietta . . . 569
Chiaviglione G. e F., alberg. (Chialamberto). . 593
Chicco Alfredo 37 c. Re Umberto . . . 53
Chicco Cesare, pittore, 7 v. Bonafous 526
Chicco Eugenio, banch., 49 v. Arsenale 481, 455
Chicco Franc., sacerd., 6 v. Arsenale 490
Chicco Franc., industr., 38 v. Cernaia . . . 498
Chicco G., paste e farine, 32 v. Vanchiglia . . 295
Chichon e Villata, prod. chim., 17 v. Pietro Micca. 235
Chiecchio R., cotoni, 5 p. S. Martino. . 193, 596
Chieco Leonardo, avv., studio Pasquali . . . 512
Chienevale Giuseppina, 23 c. Princ. Oddone 495-98
Chieradi Vasco Ces., impieg., 20 c. Vitt. Eman. II oltre Po. 376
Chiesa fratelli 21 v. Alfieri . . . 43, 53, 60
Chiesa, conduc., stallaggio S. Marco, 48 via Botero e alb. Dogana Nuova. . . 316-19
Chiesa, mugnaio (Lucento) 299
Chiesa, sarta, 44 v. Garibaldi 186
Chiesa frat, fabb. tessuti (Chieri) 603
Chiesa A., levatr. 29 v. Bardo 537
Chiesa Antonio, vetraio, 2 v. Orfane. 240
Chiesa Bartol., maniscalco, 51 v. Ospedale . . 340
Chiesa Bettino, avv. proc., 10 v. Genova . . 546
Chiesa Carlo, impieg., 14 v. Vanchiglia . . . 349
Chiesa Carlo, filatura (Alpignano). 603
Chiesa Carlo, 40 v. Venti Settembre 434
Chiesa Cesare, med., 7 v. Barbaroux . 353, 416, 530
Chiesa Emilio, commiss. catasto (Gassino). . . 340
Chiesa Ettore, caffe, ang. v. Piana e Maria Vitt. 274
Chiesa Felice, 2 v. Davide Bertolotti 4, 43, 46 388, 428-50-84
Chiesa Gio., liquorista, 20 v. Princ. Amedeo . 275
Chiesa Gio., delegato beneficenza (Sassi). . . 420
Chiesa Giulio, imp. Cred. Mobil. 390
Chiesa Gius., vernic., 7 p. Savoia 207
Chiesa Gius, avv., 20 v. Pietro Micca 542
Chiesa Guglielmo, impieg., 30 v. S. Secondo . 475
Chiesa Innoc. (eredi) 4 v. Milano 3, 22, 59
Chiesa Margherita ved. Compra 4*bis* via S. Donato 73
Chiesa Mich. dep., 8 c. Re Umberto abilitaz. 89 c. Vitt. Eman. II. . . 35, 72, 331, 410
Chiesa Onorato, musico, 10 v. Porta Palatina . 459
Chiesa Paola ved. Sartoretto 33 v. Accad. Albertina 3
Chiesa Vinc., impieg., 34 v. della Rocca . . . 473
Chiesa di S. Salvatore 25*bis* v. Saluzzo . 56
Chiesa e Colombo, seterie torte, 9 v. Barbaroux . 483
Chiesa-Cottie Vittoria, maestra, 7 v. Barbaroux . 575
China Gio., prof., 4 via Scuole. 563
Chinaglia Gius. B. V. Campagna . . . 25, 66
Chinca Cam. avv., 10 v. Juvara 4, 20, 384, 469, 512
Chinelli Angelo, 65 v. Nizza 436
Chiò Pier Gio., geom. perito (Crescentino) . 524
Chiocca Gius., falegn., 16 v. Stampatori. . . 227
Chiola Enrico 34 v. Sacchi 30, 64, 358, 430-50, 504
Chiola G., incisore, 14 v. S. Tommaso. . . . 220
Chiola Gius., pizzicag., 44 v. Arsenale 288
Chiolerio A., mag. alim., 19 v. Borgo Dora . . 285
Chiolerio A., rappr., 48 v. Sacchi. 277-92-93-94, 306
Chiolero Crescent., liquor., 14 v. Rocca 275-83-84
Chiolero Giacomo, vetraio, 48 v. Cernaia . 207-10

Chiora Luigina, maestra, 40 c. Valentino. *pag.* 564
Chiora Maria, maestra, 40 c. Valentino . . .564
Chiorino Marianna, pettinatr., 3 v. Manzoni. 267
Chiosso Gius., capo tecn. artigl., 23 c. Vinzaglio. 373
Chioso Giacomo, pro[illegible], 8 v. Assarotti. . . .516
Chiotti Gius., porcell., 14-16 v. Garib. 205-10-44,306
Chipò Bern., panatt. (Moncalieri) 604
Chiri Chiaffredo, farm. (Macello). 597
Chiri Gio. avv., imp., 29 v. Carlo Alberto. 345,493
Chiri Gio., maestro, 29 v. Carlo Alberto . . .542
Chiri Gioach., alberg (Susa) 594
Chiri Maria, maestra, 29 v. Carlo Alberto . .575
Chiri Michele, farm. (Favria) 597
Chirio Gio. Batt., commesso, 26 v. Gioberti. .468
Chiriotti, conduc., albergo della Pace 320
Chiriotti frat., rappres., 14 c. Re Umberto . .306
Chiriotti Luigia, maestra, 25 v. S. Quintino . .575
Chirone D., vinaio, 4 v. S. Secondo 280
Chirone G. e C., cambisti, 4 v. S Domenico . 182
Chironi Giampietro, prof., deput. al Parl., 7 v. Bonafous 332,545
Chisotti D., sarto, 8 v. Ponte Mosca 489
Chissotti Carlo, impieg. catasto. 340
Chiuminati Vinc., vice-canc., 60 v. S. Chiara . 465
Chiusano Almonte Cater., alberg. (Carignano) 593
Chiusano G. e figlio, 134 c. Reg. Margherita. 223-49
Chiusano Gio. [illegible] 36 v. Vanchiglia. 69
Chiusano Pietro, pizzic., 13 v. S. Anselmo . . .288
Chiusano-Ramella Eva, ispettr. Osp. MariaVitt. 397
Chiuso coniugi [illegible] 53 c. Siccardi 65
Chiuso teologo Tommaso [illegible] 78 via Venti Settembre. 40, 44, 30, 65, 458
Chiverni Achille, 4 v. Venti Settembre . . 232, 306
Ciambretti Gio., meccan., 134 c. Reg. Margh. 261
Cian Vitt., prof., 4 v. Giovanni Berchet . .548-60
Ciartoso Luigi, medico, 5 v. Ospedale. 393-99,530-46
Ciastellardi Luigi, 4 v. Goito 449
Ciastellardo Lucia, vettur., c. Oporto angolo c. Vinzaglio. 314
Ciatti frat. e sor. [illegible] 16 c. Cairoli 14
Ciaudano G., alberg., 14 v. Sacchi 268-74
Cibolla Seraf., rappres., 24 v. Saluzzo. . . .306
Cibrario frat. e sor. fu Ang. [illegible] 3 v. Private. 37,54
Cibrario, conduc., albergo del Campanile . . .320
Cibrario A., conduc., albergo Tre Galli . . .348
Cibrario Ang., 3 v. Private 288
Cibrario Ang., pizzic., 2 v. Venti Sett. . . .288
Cibrario Angela in Cortese [illegible] 3 v. Private . 54
Cibrario Bart., pizzic., 14 v. Bertola 288
Cibrario Baton Battista, comm. catasto (Viù) . 340
Cibrario Dom., pizzic., 30 c. S. Maurizio . . .288
Cibrario Franc. e figli, frutta, 9 p. Em. Filiberto . 294
Cibrario Giacinto, deput. al Parlam., 2 via Fabro. 331, 335, 490, 512-44
Cibrario Gio. Batt., pizzic., 17 v. Botero . . .288
Cibrario Ippolito [illegible] impieg. Ordine Mauriziano, 2 c. S. Martino . . . 60, 328-58,446
Cibrario Luigi, avv., 2 c. S. Martino . .444-69,546
Cibrario Luigi, torn., p. Palazzo Città . . .221,542
Cibrario Maria ved., pizzic., 4 v. del Carmine. 288
Cibrario Michele, pizzic. (Avigliana). 602
Cibrario Vincenzo, pizzic., 16 v. Stampatori . .288
Cibrario-Carbonazzi E., 2 c. S. Martino . 413-23,584
Cicci Nicolò, impieg., 5 v. Volta 366
Cicogna Gius., passamantiere, 18 p. Castello . 197
Cicogna Luigi, drogh., 7 v. Princ. Tommaso. 238-40
Cielli Fed., 4 p. Statuto. 492
Cigliano Gio., calz., 5 c. Emilia . . . . . *pag.* 21[illegible]
Cigliano Sev., capo-mastro, 57 v. Garibaldi . . 23[illegible]
Cigliutti Gioachino, imp. postale, 7 v. Saluzzo . 472
Cigliutti Stefano, falegn., 3 v Volta 227
Cigna, cappell., gall. Geisser e 10 v. Po . . . 2[illegible]
Cigna Eugenio, calzolaio (Chieri) 59
Cigna Melchiorre, decorat., 7 v. Corte d'App. 20[illegible]
Cigna Michele [illegible] 7 v. Corte d'Appello . 26,[illegible]
Cigna Stefano e C., decorat., 46 v. Stampatori . 208
Cigna Tommaso, cappell., 25 v. Roma . . . . 20[illegible]
Cignetti Ant., ispett. tramvie (Lucento) . . . 18[illegible]
Cignetti Lorenzo, neg. tessuti (Ivrea) . . . 60
Cigolini Gius., calzol., 43-45 v. Bellezia . . 2[illegible]
Cigolini Gius., impieg., 40 v. Gioberti . . . 47
Cima fratelli, tappezz., 17 v. S. Dalmazzo . . 20[illegible]
Cima Gabr., mercerie, 39 c. S. Maurizio . . 20[illegible]
Cimaz Maria vedova Giers e Cimaz sorelle fu Pietro [illegible] 24 v. Porta Palatina . . 3[illegible]
Cimaz Pietro, Michele, salsam. (Susa) . . . . 6[illegible]
Cinato Margh., bagni, 1-3 p. Vitt. Em. I . . 20[illegible]
Cinotti Franc., forn., 37 v. Borgo Dora . . . 20[illegible]
Cinzano Enr., 21 v. Alfieri 502
Cinzano Ferdin., falegn., 6 v. Bava. 227
Cinzano Franc. e C., liqu., 2 v. Davide Bertolotti. 27[illegible]
Cinzano Gius., confett., 35 v. Garibaldi . . . . 28[illegible]
Cinzano R. succ. Perrone, ciocc., 29 v. Mazzini . 28[illegible]
Cinzano Roberto, acque gazose, 2 c. Palestro . 277
Cinzano Vitt., procur., 27 v. Barbaroux. . . 516
Ciocca Giac., fabbr. carrozze, 26 v. Zecca. . 22[illegible]
Ciocca Luigi, impieg. Banco Napoli. 388
Ciocca V. Gio., calz., 6 v. Corte d'Appello . . 215
Ciocchetti Franc., impieg. Dogana, 15c. Siccardi. 362
Ciotti Vinc.[a], modista, rimp. 22 p. Castello . . 188
Cipolla Carlo, prof., 4 v. Sacchi . 485,544-47-5[illegible]
Ciravegna Maria in Signorini [illegible] 39 via Zecca . . . . . 64, 66, 7[illegible]
Circolo Germanico [illegible] 59 v. Assietta 6
Cirelli, parrucch., 8 p. Statuto 206
Cirillo Carlo, impieg., 38 v. Cernaia 367
Cirio, soc. d'esport. agric., 64 v. Nizza . . . 50[illegible]
Cirio Carlo, pozzi neri, 28 v. Lagrange . . . 23[illegible]
Cirio Gius., med.-chir., 44 v. Milano . . . . 55[illegible]
Ciriotti Franc. ved. Nervegno [illegible] 26 v. Baretti. . 8
Cisa-Asinari di Gresy Carlo, segretario, 4 via S. Anselmo 328
Cisa-Asinari di Gresy Luigi [illegible] 5 v. Barolo 48,424,503
Cislaghi Claudio, ebanista, 81 v. Saluzzo . . . 22[illegible]
Cisorio Alfonso, consigl. coop. ferroviaria . . 45[illegible]
Cisotti Giov. Batt., Sost. Proc. Gen. Cassaz. . . 463
Citrioli Innoc., impieg., 6 v. Melchior Gioia. . 366
Citta Gius.[a], telegrafista, 34 v. Giulio . . . 47[illegible]
Cittadin G., commest., 19 v. Venti Settembre. 285
Ciuffolotti Pietro, scriv., 12 v. del Carmine . 375
Civalleri Gius., med.-chir., 23 v. Garibaldi 479,556
Civallero Adele, maestra, 24 v. Montebello . . 57[illegible]
Civallero Annetta, maestra, 24 v. Montebello . 57[illegible]
Civallieri Inviziati di Mastro Annibale, maggior generale, 28 v. Cavour. . . . . 3[illegible]
Civelli fr. e sor. [illegible] (Milano) . . . . . 17,5[illegible]
Civelli Antonio (Firenze) 386
Civelli Carlo ed Ant. [illegible] 44 v. S. Anselmo . 62
Civelli Gius., tipografo, 44 v. S. Anselmo . . 24[illegible]
Civera, conduc., alb. Mogol . . . . . 31[illegible]
Civera Carlo, collettore, 26 v. Garibaldi . . . 49[illegible]
Civera Gius., impieg., 26 v. Garibaldi 346
Civetta Gio., seme-bachi, 12 v. Lagrange . . . 48[illegible]
Civoli Luigi, usciere, 7 v. Porta Palatina . . 46[illegible]

Clapero M., merc., angolo v. Berthollet e via dei Fiori . . . . . *pag.* 199
Clapier P., seme-bachi, 20 v. Venti Settembre . . 483
Clara Fatteria (Pancalieri) 594
Clara Carlo, pittore, 5 v. Plana 526
Clara Cesare [illegible] 45 v. Botero 10,12,449
Clara Enrico, pittore, 28 v. Bava. 526
Clara Gius., avv., 20 v. S. Dalmazzo . . . 499,512
Claretta madre e figli [illegible] 21 p. Vitt. Em. . 1 . 74
Claretta Carolina in Spanna [illegible] 20 v. Po . . 4, 11
Claretta Feder. [illegible] 21 p. Vitt. Em. I. . 47,54,56
Claretta Felice, alberg. (Giaveno) 593
Claretta Gaud. [illegible] 43 v. della Rocca 44,54,330 395,403-04-09-52-85-87-88
Claretta-Vitale Luigia, ispett., 43 v. della Rocca 567
Clarotti Alb., avv. proc., 4 p. Savoia . . . 546
Clarotti Luigi, impieg., 46 v. Maria Vittoria . . 464
Clarotti Roberto, avv., 4 p. Savoia 542
Clarotti Taddeo [illegible] avv., 4 p. Savoia 50, 352. 542
Clary-Aldringen Maria Elm. ved. Nicolis di Robilant [illegible] 5 v. Goito 30, 48
Claudina F., vinaio, 17 c. Sommeiller . . . 280
Clausen Carlo, libraio, 19 v. Po e 10 v. Zecca . 243
Clava Anna, ved., ispett. Osp. Israelitico . . 429
Clavario Alessandro, rappr., 35 v. Bogino . . 306
Clavario Pietro, orolog., vic. Scuderie Reali . 204
Clea Delfina, fornaia, 41 v. Saluzzo 297
Clemente Ant., prof., 84 c. Vitt. Em. II. 438,542-43-83
Cler Emilio, impieg. (Susa). 405
Cleretti Carlo, capit., 49 v. Lagrange 436
Cleretti Maria, modista, 19 v. Lagrange . . . 488
Clerici Andrea, prep. fisica, 32 v. Ospedale . . 554
Clerici Enr., impieg., 48 v. S. Franc. da Paola. 382
Clerici Enrico, impieg. post., 9 v. Deposito . 472
Clerici Gaud., preparatore, Museo Industr. . 556
Clerici Giuseppina, telegraf., 4 v. Nizza . . . 473
Clerici Madd., salum., 57 v. Garibaldi . 293, 423
Clerici e Moreno, legatori, 40 v. Bertola . . . 247
Clerico, sarto, 4 c. Beccaria 489
Clerico Candido, salsam. (Moncalieri 602
Clerico Giacomo, fornaio, 43 v. S. Donato. . . 297
Clerico Giac., perito, 44 v. S. Franc. Paola . 382, 524
Clerico Gio., caffè, 80 c Vitt Eman. II . . . 274
Clerico Gius., caffè, 94 c. Vittorio Em. II. 273-75
Clerico Gius.-Adele in Meranghini [illegible] . 41, 47
Clerico Gius., birr. *Cambrinus*, 25 c. Vinzaglio . 276
Clerico Luigi, falegn., 31 v. S. Franc. da Paola . 227
Clerico Margh., macell., 1 v. Bastion Verde . . 299
Clerico Natale, usciere, 23 c. Re Umberto. . . 465
Clerico Pietro [illegible] 36 v. Orm[illegible]a 44
Cletri Francesco, parrucch., 45 p. Vitt. Em. I . 266
Clivio Luigi, vice-ispettore di P. S . . . . . 3[illegible]9
Coardi i Bagnasco e Carpeneto Em. fu Alfonso [illegible] 32 v. Carlo Alberto 45
Cobetto Ghiggia Pietro, neg. buoi (Pavone) . 594
Cocchi Gio. Batt., Colleg. Artig., 44 c. Palestro . 409
Cocchi Luigia, maestra, 35 v. Maria Vittoria . 585
Cocchis Faustino, impieg., 51 c. Siccardi . . 479
Cocchis Madd., salsam., 20 v. S. Dalmazzo . 288
Coccone Clelia, maestra, 40 v. Giulio 575
Coccone Emilia, maestra, 10 v. Giulio 575
Coccone Vittoria, maestra, 10 v. Giulio . . . 575
Coccone Gius., cappellano, str. di Stupinigi. . 470
Cocito Alessandro, impieg. Avvoc. erariale . . 365
Cocito Cesare, v. pres. Circ. Tor., 4 v. Bellezia . 493
Cocito E., turac. spugne, 13 v. Finanze, 2[a] corte. 239
Cocito Enrico, ing., 35 c Siccardi 521
Cocito Eug., avv., studio Badini-Confalonieri . 512
Cocito Fanny insegn., 14 v. Mad. Cristina. *pag.* 589-94
Cocito Ferd. [illegible] ing., 6 v. Vanchiglia . 47,419,521
Cocito Franc., avv., deput. al Parl., 5 v. Consolata 332, 542
Coda Carlo, proc., 6 v. S. Tommaso 546
Coda Carlo e P. frat., sarti, 40 v. Lagrange . 489
Coda Costantino, prof., 14 v. Assarotti. 561-85-88
Coda Dom., appl. Banco Napoli. 388
Coda G., parrucch., Gall. Subalpina 266
Coda Gius., latton., 36 v. S. Massimo . . . 257
Coda M., modista, 17 v. S. Massimo 185
Coda Martino dottore, 21 v. della Rocca. 530-52
Coda Michele prof., 5 v. Napione 562
Coda Teresa, rosticcieria, 25 c Vinzaglio . 288
Coda G. e Barberis P., decor., 43 v. Stampatori . 208
Coda-Zabetta G.B. [illegible] 26 v. Belvedere. 8, 2527, 29, 34
Coda-Zabetta Teodora in Negro [illegible] 46 via Massena 37
Codebò Pietro, scrivano Fabbrica d'armi . . 374
Codronchi-Argeli Gio. (Milano) 386
Coenda Michele, inserv. Gabin. patologia . . 554
Coero-Borga Giov., maestra, 34 v. Ponte Mosca. 575
Coero-Borga Vittor. [illegible] 32 v. Ponte Mosca . 49
Coffano cugine, drogheria, 7 v. S. Dalmazzo . 238
Coffano Biagio, tintore, 39 v. Carlo Alberto . 496
Coggiola Ant., tabacchi (Cavoretto) 364
Coggiola Gius., sac. segr. econ. Ved e Nubili . 407
Coggiola Franc., drogh., 82 c. Regina Margh . 238
Coggiola G. B., velluti, 72 v. Venti Settembre e 4 v. Garibaldi. 484
Cogliati Antonietta [illegible] 21 v. Consolata. . 33, 37
Cognetti De Martiis Salv., prof., 36 v. della Rocca. 485-545-54-79
Cognolio Gius., parrucch., 4 v. S. Donato . . 266
Cogo Luigi, avvocato, 38 v. Garibaldi 542
Coha Agost., fornaio, ang v Berthollet e via S. Anselmo. 297
Col Carlo, conduc., 48 v. Botero 345
Col Maria [illegible] 47 v. della Zecca 73
Colano A. e C., neg. metalli, 8 v. Napione . 253,600
Coldesino Edoardo, rappr. *olii di Bordighera*, 22 p. Castello. 293
Colla coniugi [illegible] 5 v. S. Pietro in Vinc. . 32, 60
Colla frat., fonderia 63 c. S. Maurizio. 253
Colla, sarto, 4 v. Cavallerizza 489
Colla G., magaz. alimen., 4 v. Ivrea 285
Colla Gio. Batt., caffè, ang. v. Orfane e Giulio. 274
Colla Gius., vetturale, c. Vitt. Eman. II, ang. v. Urbano Rattazzi 343
Colla Luigi, avv., 9 v. Scuole . 389, 482, 504-42
Colla Olga e Martini Vinc. [illegible] 47 v. S. Ottavio 62,64
Colla Vitt., dott. 8 v. Thesauro . . 393, 530-52
Colla e Concimi (fabbr. tor.), 46 v. Cavour. 240, 508
Collegio Artigianelli [illegible] 44 c. Palestro 40,32,35,45 189, 214-17-24-27-45-63
Collegio Caccia [illegible] 20 v. S. Franc. da Paola . 58
Collegio Carl'Alberto (Moncalieri) 595
Colleoni Gio., mag. alim., ang. v. S. Secondo e v. Magenta 285
Colletto, conduc., albergo Tre Galline 320
Colli eredi fu Gio. [illegible] 45 v. Nizza. . . 42, 56
Colli Gio. Luigi, proc. del Re, 16 v. Sacchi. 466
Colli Ildeg., aiut. post., 20 v. Cernaia 474
Colli Gius., vinaio, 4 v. Bava 280
Colli Gius., usciere, 32 v. S. Massimo . . . 468
Colli Pietro, delegato beneficenza (Mirafiori) . 420
Colli di Felizzano Maria, dama d'onore, 13 via Principe Amedeo 324

Colli di Felizzano V. 9 v. Bogino . . *pag.* 11,50
Colli Cantone Giovanna, Preside Assoc. Gener. M. S. Operaie . . . . . *pag.* 439
Colli-Tibaldi Edvige, telegr., 48 v. Milano . . 475
Colliex Elisab. ved. Allamano 29 v. Po . 25
Colliex Jacopo medico-chir., 7 v. Venti Settembre 26, 268, 447-90
Collini Franc., 42 v. Bertola 257
Collino fr. fu Enr. 25 v. Princ. Amedeo . 43
Collino Federico, prof. musica, 5 v. Nizza . . . 578
Collino G., seme-bachi, 41 v. S. Franc. da Paola 183
Collino Gio. avv., pubblicista, 68 c. Vitt. Em. II 512
Collino Gius., maestro canto, 11 S. Francesco da Paola 585
Collino Vitt., cons. coop. ferr. 434
Collino e C., piano forti, 11 v. S. Franc. da Paola. 224
Collino e Nava, organi 10 v. Belvedere . . 224
Collins Carlo, prof., 2 v. Po 588
Collins Cristoforo, prof. d'inglese, 2 v. Po . . 588
Collo, conduc., albergo del Gallo. 345
Collo Bart., maestro, 2 v. Quattro Marzo . . 573
Collo Carlo, mugnaio (Villastellone). 604
Collo Giacinto, notaio (Viù) 520
Collo Gius., notaio (Chieri) 520
Collo Luigi, macell., 2 v. Monte di Pietà. . . 299
Collomb-Vesin Gius.ª, maestra, 8 c. S. Martino . 575
Colomba Camillo, avv., 25 v. Stampatori . . 348
Colombara Gio., falegname, 17 v. Foscolo . . 227
Colombatti Felice, maestro, 24 v. S. Chiara. . 573
Colombatti e C., fabbr. nastri (Cirié) 601
Colombatto sarta, 58 v. Gioberti 486
Colombatto Gius., calz., 36 v. S. Franc. da Paola 245
Colombato Paolo, insegn., v delle Scuole . . 563
Colomberi Marianna, maestra, 2 v. Berthollet . 575
Colombero Giac. curato, 11 v. Perrone . 6, 85 446-59-64
Colombero Gio., levatr., 27 v. S. Tommaso . . 537
Colombero Maria, levatr., 17 v. S. Quintino . 537
Colombero Pietro, latton., 27 v. S. Tommaso 257
Colombini Camillo, senatore, 20 via San Dalmazzo 331-38-39, 433,512
Colombini Giac., albergatore, 2 v. Finanze . . 268
Colombino F., calzol., 23 v. Accad. Albertina . 245
Colombino Gaetana, maestra di recitazione, 8 v. Ospedale 590
Colombino Giacomo, macell., 27 v. Gioberti . . 300
Colombo Angelo e Carlo frat. 38 via San Quintino 32, 71, 72
Colombo Bernardo, officina P. N. 434
Colombo Bonaparte capo-mastro, 45 via Venti Settembre. 34, 233
Colombo Carlo e figlio, neg., 4 v. Donati . . . 253
Colombo Carlo Fausto, impieg. Banco Napoli . 388
Colombo Donato, avv., 3 v. Assarotti . . . 342-47
Colombo E., fabbro, 3 v. S. Giobbe 264
Colombo Elia, merc. sarto, 31 v. Garibaldi . . 190
Colombo Emilio, commesso, 29 v. Po 360
Colombo Emilia, maestra coll. israelit. . . . 430
Colombo Fed., neg. piano, 36 c. del Valentino. 224
Colombo Franc., imp. daz., barriera di Lanzo. 350
Colombo Gaetano, vetturale, via della Rocca ang. v. Mazzini 343
Colombo Gaetano, tende, 30 v. Cernaia . . . 210
Colombo Gaet., mobili, 144 c. Reg. Margherita. 222
Colombo Geremia, neg. abiti, 29 via Po. 194-200
Colombo Germano, 10 v. Chiusella 428
Colombo Gio., salsament., 7 v. Barolo 288
Colombo Gio. ved. Rodano e figli 4 via S. Secondo . . . . . *pag.* 72
Colombo Gius., agente camb., 5 v. Lagrange . 482
Colombo I., merc.-sarto, 43 p. Vitt. Em. II . 490
Colombo Isaia, impresario, 3 v. Bogino. . . 233
Colombo M., ang. v. Montebello e Gaud. Ferrari 275
Colombo Maria in Guglielmetti 34 corso Vinzaglio 72
Colombo Mauro 19 v. Ponte Mosca . . . 49
Colombo Michele, lanerie, 48 v. Palazzo di Città 492
Colombo Raffaele, neg. abiti, 37 v. Roma . . . 491
Colombo Sara, insegn. (Madonna del Pilone). 372-75
Colombo Virginia e figli 33 v. Madama Cristina 34
Colombo-Gabri coniugi e figli 26 c. San Maurizio 60
Colombotto Teresa, salsam., 1 v. Deposito . . 288
Colomiatti coniugi e prole (Chieri) . 42, 67
Colomiatti Casimiro, avv., 9 v. Scuole. . . . 347
Colomiatti Em., teol. prof., 8 p. S. Giovanni. 458-60
Colomiatti Gius., pretore, 17 v. Nizza . . . 466
Colomiatti Luigi, med., 29 v. S. Franc. da Paola 353, 418, 530
Colomiatti Melchiorre, consigliere (Chieri). 502-20
Colongo Giac. avv., 19 v. Genova . . . 48
Colongo Gio., elettricista, 8 v. Bonafous . 251-64
Colongo Luigi avv., 93 c. Vitt. Em. II . 66, 445
Colonna Em., agente cambio, 1 v. Maria Vitt. . 482
Colonna Fabrizio, senatore (Roma) 476
Colonna Feder., ag. cambio, 41 v. Maria Vitt. . 182
Colonna Gabr., fornit. milit., 90 c. Vitt. Em. II . 206
Colonna Giovenale, dott. Osp. S. Giovanni 393,530
Colonna Gius., ag. cambio, 11 v. Maria Vitt. . . 482 377-88, 421-26-29-30-62
Colonnesi Oreste, impieg., 54 v. S. Giulia . 366
Colonnesi Ranieri, impres. Intend. 369
Colonnetti A., sotto-ispett. ferr., 25 v. Saluzzo. 476
Colussi Maria, dirett. Orat. S. Gius. Valsalice . 444
Comandù A., vinaio, 5 c. Vitt. Em. II, oltre Po 280
Comba Alessandro 59 c. Vitt. Em. II. . 24
Comba Alf. avv., 22 c. Cairoli. 44, 358, 445-20, 512
Comba Antonio, aiut. ragioniere d'artiglieria . 370
Comba Eraldo, impieg. Corte d'App., 4 v. Fabro. 465
Comba Flaminia 26 v. Biella 44
Comba Gius., panatt. (Vigone) 604
Comba Giustina in Faa 27 v. Maria Vittoria 48
Comba L., vinaio, galleria Umberto I. 280
Comba-Sada, merc.-sarta, 45 v. Lagrange. . . 490
Comberti A. e C., macch. cuc., 7 v. Lagrange . . 259
Combetti G. B. impieg. Archivio Piemontese, 5 v. Consolata 38, 341-95
Combetti Gius. impieg. Archivio piemontese, 5 via Carlo Alberto . . . 45, 341
Combi Teresa, drogh., 36 v. Vanchiglia . . . 238
Comelli Siro, tappezz., 35 v. Carlo Alberto . 208-16
Comello G., merc.-sarto, 2 v. S. Tommaso. . 490
Comero Vanetti Antonietta, 14 v. Po 575
Comerro Paolo, dott. assist. Osp. S. Giovanni 552
Cometti Emilio, orolog., 19 v. S. Teresa . . 294
Cometti Felice, drogh., 13 v. Zecca. 238
Cometti Giac., scult., 25 str. di Francia . . . 528
Comi Leopoldo, impieg., 40 v. Ospedale . . . 475
Comin Jacopo, deputato (Napoli) 386
Cominetti coniugi 180 c. Reg. Margh. 4, 54
Cominetti Cesare, calzol., 10 v. Parini. . . . 245
Cominetti Fortun. 59 v. Massena. . . . 3

Cominetti Fortunato, calz., 5 v. S. Chiara *pag.* 246
Comino coniugi, droghieri, 57 c. Vitt. Em. II, e 2 v. Gazometro 236-38-41
Comino Cecilia, maestra. 10 v. Arcivescov. 493, 575
Comò Guglielmo colonn., 4 v. Bogino. 41, 25
Comollio Agostino, calzol., 14 v. Botero. . . 246
Comoglio G. e C., vinaio, 48 c. Cairoli . 278-80
Comoglio G. neg. legn., 24 v. S. Ottavio . 226
Comollio Mich., past., 90 c. Vitt. Em. II . . 295
Comoglio Pietro, impres., 49 v. Moncalieri. . 233
Comolli Gio., aiut. ing. prov. (Pinerolo). . . 336
Comolli Pietro 44 v. Bertola 10
Comollo Ernesto, drogh., 49 c. S. Maurizio. . 238
Compagnia Anonima d'assicuraz. contro l'incendio 18 v. Maria Vittoria . 59, 63, 302
Compagnia freni Vesting house, 34 v. Zecca . 251
Compagnia continentale, fornit. per gasisti . . 257
Compagnia d'assicurazione di Milano, 54 via 20 Settembre 302
Compagnia d'assicurazione di Venezia, galleria Subalpina 42, 25, 49, 64
Compagnia di S. Paolo 8 v. Volta . . . 73
Compagno Gius., usciere, 3 v. Conte Verde . 465
Compaire, calzol., 56 v. Venti Settembre 246
Compaire Filippo, materass., 16 v. S. Anselmo 249
Compaire Gio. 42 v. Genova. . . . 28, 395
Compans di Brichanteau Carlo deput., cons. prov. e com., 40 v. S. Teresa. VIII 33 63, 72, 331-36-44, 405-10-45, 582-83
Compans di Brichanteau-Pallavicini marchesa Albertina, 40 v. S. Teresa 584
Compiani Giacomo, impieg., 46 v. Botero . . 347
Comune Carlo, neg. cuoi, 36 v. Lagrange . . 244
Comune Dom., pellami, 23 v Porta Palatina . 244
Comune Felice, cuoi, 20 v. Barbaroux 244
Comune Margherita, levatr., 44 p. Eman. Filib. 356
Comune di Moncucco 32
Conati Paolo, macellaio, 78 c. Vitt. Eman. II. . 300
Concistoro Evang. 36 v. Berthollet. . 40, 44, 65
Condio G., dott. assistente Policlinico 399
Condio Luigi teol., rettore, 22 v. Garibaldi . . 460
Condio Michele, imp. ferrov., 22 v. Garibaldi. 478
Condò Rodolfo, impieg. Banco Napoli 388
Conelli Carlo proc., 7 via della Corte d'Appello. 44, 69, 391, 448, 512-17
Conelli G. A., prof., rettore collegio Caccia, 20 S. Francesco da Paola 579
Conelli de Prosperi ved. Carolina 33 via della Rocca 8, 22, 54
Confettieri, caffettieri, liquor., uff. colloc. . . 305
Confidenza Internaz. uff. informaz. 301
Conforto Carlo, impieg., 58 v. S. Chiara . . . 465
Conforto Tom., impieg. post., 52 v. S. Secondo. 473
Confraternita della Misericordia 41 via Barbaroux 7, 57
Confraternita della SS. Annunziata 49 v. Po 28, 49
Confraternita della SS. Trinità 6 via Garibaldi 69
Confraternita dello Spirito Santo 9 via Porta Palatina 45, 49
Confraternita di S. Rocco 3 v. Genova . 38
Congregazione S. Anna 32 v. Massena . 26
Congregazione di Valmonfredo in Cellio . 65
Conigliani Lodovico, avv., 40 c. Oporto . . . 512
Coniolo Evasio 31 v. Andrea Doria. . . 4
Conrotto Luigi, cambista, 4 v. Barbaroux . . 482
Conrotto Tomm., fabbro, 1 v. Carmine . *pag.* 264
Consegnati Romeo e C., aceto., nel Docks . . . 283
Conservatorio del Suffragio 34 v. S. Donato 58
Conso Gio. Batt., impieg., 16 p. Vitt. Em. I. . 472
Conso Natale, impieg. 29 v. Mazzini 472
Consol G. B., negoz. buoi (Issime) 594-95
Console Giac. impieg. Dogana, 57 v. Garibaldi . 362
Consorzio di Produttori, magazz., 29 v. Venti Settembre 278-80
Constantin de Magny Germano 32 via Assietta. 6, 72
Conta Beatrice, maestra, 20 c. Vitt. Eman. II, oltre Po 575
Conta Gerol. fu Gerol. 20 c. Vitt. Eman. II, oltre Po 72
Conte Ambr., 44 v. Quattro Marzo . . . VIII, 465
Conte Ant., salsam. (Moncalieri) 602
Conte Elisa, tabacc., 48 v. Carlo Alberto. . . 363
Conte Gio., depos. specchi, 18 e 20 v. Alfieri. 207-10
Conte Gio. Pietro, drogh. (Moncalieri) 596
Conte Giusto, libraio, 10 p. S. Carlo 213
Conte Marina, magazz. alim., 24 v. S. Secondo. 286
Conte Paolo, impieg., 14 c. Princ. Eugenio . . 366
Contegiacomo Gio., fabb. istrum., 44 v. Rossini. 224
Contenti Gio., sarto, 45 v. Maria Vittoria . . 189
Conteri G., droghiere, 3 p. Palazzo di Città . 238
Conteri coniugi, fornai, 3 v. Moncalieri . . . 297
Conteri Elvira, levatrice, 42 v. Roma 537
Conterio Genesio, conduc., 3 v. Deposito. . 345-16
Conterno Alb. banca Unione, 7 v. Lagrange . 394
Conterno Gius. 4 v. Montebello 40
Conterno Gius. ed Alb. 4 v. Montebello. 40, 425
Conterno Luigi, fabb cera, 4 v. Montebello 240, 418
Conterno Thelma, maestra, 3 v. Verrua . . . 575
Conterno-Tornaghi R., maestra, 20 v. Massena 575
Conti frat., segheria, 7 v. Cuorgnè 227
Conti Alberto chincagl., 6 v. S. Tommaso . 200
Conti Aless. fu Pietro 14 v. Ormea. . . 44
Conti Carlo, decorat., 20 v. Carlo Alberto . 208-41
Conti Clementina, sarta, 30 v. Roma 186
Conti Federico, ing., 5 c. Vinzaglio 364
Conti Franc., med.-chir., 44 c. Oporto . . . 530
Conti Gius., neg. vino, 6 v. della Rocca. . . 278
Conti Luigi, latton., 46 strada di Lanzo. . . 257
Conti Maria, levatrice, 46 v. S. Donato . . . 356
Conti e C., spediz.. 37 v. Roma 309-10
Conti P. ed eredi di Bachi (Tipogr. Operaia) 44 v. Magenta 244
Contini, calz., 1 p. Lagrange. 246
Contini Elvira, stiratrice, 35 v. Roma 195
Contini Pietro, lattoniere, 9 v. S. Tommaso. . 257
Contini Pietro 4 v. Assarotti . . . 27, 45, 46
Contratti Luigi, scult., 40 v. Vanchiglia . 443, 528
Converso Angela ved. Delpiano 42 via Stampatori 73
Converso Carlo, notaio, 48 p. Castello 519
Converso Giov., commiss. catasto (Caselle) 340-499
Converso G. B., usciere, 44 v. Princ. Oddone . 464
Converso Pietro, impieg., 4 v. Soperga. . . . 475
Converso Pietro carrai., 40 v. Chivasso. . 225
Convitto della Provvidenza 25 v. Venti Settembre 5
Convitto civico (Pinerolo) 595
Convitto Ecclesiastico 2 v. Maria Adelaide 30, 35, 38, 43
Convitto S. Franc. d'Assisi 45 v. Barbaroux 7
Convitto vedove e nubili 29 v. al Monte. 40

Cooperativa braccianti e affini, tele incerate, 187 barriera di Nizza. . . . *pag.* VII, 248
Cooperativa ital., Soc. assicur., 2 c. Oporto . 302
Copasso Ferdin., dott., 9 v. delle Scuole . 405,530
Copasso Fior., impres., 5 v. Gerdil . . . 233,450
Copasso Gius 🏠 capo-mastro, 5 v. Gerdil . 24,28 54, 233
Copasso Lodovico 🏠 4 v. S. Anselmo . . . 63
Copasso Luigi 🏠 impres., 6 v. Pio V . 48, 66, 233
Copasso Olimpia 🏠 6 v. Balbis 7, 58
Copasso Paolo 🏠 2 v. S. Anselmo 63, 72
Copasso-Spezia Adele, ispettr., 9 v. delle Scuole. 566
Copello Enrico, ing., 2 p. S. Carlo. 308
Copello Luigi, Biancotti e C., *trasp. militare*, 1 v. Maria Vittoria 309
Coppa Agnese 🏠 6 c. Raffaello. 52
Coppa Carlo, tabacc., 34 v. Po 363
Coppa Carlo, disegn., 28 v. Cavour 527
Coppa Franc., mercante-sarto, 23 v. Lagrange . 490
Coppa Maria, mercerie, 9 v. Stampatori . . . 499
Coppa Maria, sarta, 9 v. Montebello 486
Coppa Severino, merc.-sarto, 26 v. Roma. . . 490
Coppa-Martinetti Rosa, ispett., 28 v Cavour . 569
Copperi C. **Alberto**, pret., 7 v. Allione . . . 467
Copperi G. 🏠 geom., 95 strada Valsalice . 74 427-50, 523
Copperi P. Ant., scrivano, 6 v. Amed. Avogadro. 469
Copperi, conduc, albergo Firenze 314
Coppi Vitt., rapp. calce e cem., 5 v. Fabro. 232,306
Coppino Michele, prof. emerito 548
Coppo Gio., lattoniere, 23 v. Nizza e 7 c. Re Umberto 257
Coppo Gio., tratt., ang. v Barolo e Pescatori . 272
Coppo Gius., impieg., 20 v. Porta Palatina. . 374
Coppo Gius., neg. vino, 6 v. Monte di Pietà. . . 280
Coppo Pietro, impieg., 3 p Mad Cristina. . . 474
Cora fratelli, cartolai, 28 v. S. Massimo. . 217-18
Cora Cam. 🏠 101 c. Vitt. Eman. II. . . 35,72
Cora Carlo, fornaio, *bis* v Ospedale 297
Cora Egidio fu Gius., 🏠 52 v. Mazzini. . . 38
Cora Giac. (eredi) 🏠 27 v. Magenta 35,37,46,53,69
Cora Gius. e **Luigi fratelli**, liquori, v. S. Teresa e 2 p. S. Carlo 275
Cora Guido, prof., 74 c. Vitt. Em. II 398,539-47-50
Cora Ugo, confett., 43 v. Garibaldi . . . 283-84
Coralli Vittorio, vice canc., 3 v. S. Dalmazzo . 467
Corazza Cesare, ing. provinc., 2 v Garibaldi 336
Corbari Luigi, cassiere Op. S. Paolo 382
Corbella Aless., vetturale, c. Vittorio Eman. II angolo via Sacchi 312
Corbella Cristina, salsamentaria, 42 v. Botero . 288
Corbellati C., orefice, 3 galleria Geisser . . . 203
Corbellati Gio., legat. libri, 43 v. Genova . . 247
Corbellati Gius., trattore, barriera Nizza . . 271
Corbelletti Ant., impieg., 14 v. Gazometro . 583
Corbelli Edgardo, prof., 44 *bis* v. Montevecchio 434-35-93, 561, 64
Corbetta G. P. frat., rappr., 44 v. dei Mille . 306
Cordara C., macell., 47 v. Massena 300
Cordeglio Ant., magaz. alim., 7 v. Cavour . . 286
Cordero, conduc., albergo Fucina. 320
Cordero Antonio, macell., 48 v. Cernaia . . . 300
Cordero Bartol, macell. (Carmagnola) . . . 599
Cordero Calisto, fabbro, 34 v. S. Franc. Paola . 264
Cordero Carlo, trattore, 2 via Carrozzai . . . 272
Cordero Firmino, utens falegn., 7 v. Pio Quinto. 220
Cordero Giovanni, capo-tecnico Arsenale . . 374
Cordero di Vonzo Carlo, 34 v. Princ. Amedeo. 418
Cordero di Vonzo Carolina 🏠 2 v. Roma. *pag.* 35
Cordier, parrucch., 25 v. Nizza 266
Cordiviola Ces., avv.-proc., 44 v. Bellezia. 512-17
Core Carlo, prof., 41 v. Carrozzai. 500
Core e Molineri, neg., galleria Subalpina . . 499
Corendo Luigi 🏠 8 v. Fucina 19, 20
Coria Felice, vinaio, 20 v. Priocca 280
Coriasso Anna, sarta, 40 v. Ponte Mosca . . 486
Coriasso Pietro, neg. vino, 41 p. S. Giovanni . 280
Coriasso-Gannio Paolina, insegn., 48 v. Santa Chiara 494
Corinaldi Cesare, 19 v. S. Quintino . 296, 306-08 309, 501-09
Corino, tintore, 2 v. dei Quartieri 496
Corino Gio. 🏠 85 v. Cottolengo . . 21,67,500
Corino Gius., meccanico, 48 v. Po 551
Corino Luigi, inserv., 48 v. Po 551
Corino Vitt., avv.-proc., 2 v. Perrone . . 512-17
Corio Aristide, elettricista, 11 v. S. Maria . . 251
Corio Celestino, calzol., 36 v. S. Secondo. . . 246
Corio Enrico, salsam., 9 v. Villa della Regina. 288
Corio Silvio, insegn., 48 p. Vitt. Eman. I . . 491
Corlando frat. 🏠 43 v. Biella 41,48
Corlera, parrucch., 24 v. Roma 266
Corna, calzol., 12 v. S. Donato 246
Corna Rosa, pizzicagn., 44 v. Moncalieri. . . 286
Cornaglia, parrucch., 2 p. Carlo Felice. . . 266
Cornaglia coniugi 🏠 11 v. Corte d'App. . . 28
Cornaglia Anna, sarta, 1 v. Cavour 186
Cornaglia Anna ed Albina fu G. B. 🏠 3 corso Principi d'Acaia 51
Cornaglia Annetta, modista, 17 v. Garibaldi . 188
Cornaglia Dom., massaggio, 23 p. Vitt. Em. I. 536
Cornaglia Dom., fabbro, 9 v. Buniva 264
Cornaglia Dom^a fu P. 🏠 14 v. Vanchiglia. 34,69
Cornaglia Dom., materass., 20 c. Vinzaglio . . 270
Cornaglia Elena, insegn., 27 v. Barbaroux . 494
Cornaglia Franc., macell., 62 c. Vitt. Em. II. . 360
Cornaglia G. e M., ferram., 41 v. Corte d'Appello. 219-57
Cornaglia G. B. fu Gius 🏠 25 v. Baretti . . 7
Cornaglia Gius., materass., p. Saluzzo. . . . 249
Cornaglia Gius., vinaio, 8 v. S. Donato . . . 280
Cornaglia Guido, ing., 23 v. Massena . . . 478
Cornaglia M., vinaio, 15 v. S. Ottavio . . . 280
Cornaglia Marianna in Camerano 🏠 40 via Stampatori 66
Cornaglia Nicola, delegato beneficenza. . . . 421
Cornaglia Nicolò, sete, 67 v. Venti Settembre . 483
Cornaglia P., maestro di scherma, 25 corso Re Umberto. 556-91
Cornagliotti A., ag. camb., angolo v. Lagrange e Maria Vitt. 182
Cornagliotti Emilio, impieg., 30 v. Napione . 475
Cornagliotti Eug., Asilo infant. Vanchiglia . . 428
Cornagliotti G., ing., 2 p. Carignano . . . 305-24
Cornagliotti Gius. fu Michele 🏠 2 p. Carignano. 15, 25, 67, 403-04-43
Cornagliotti S., merc., 69 v. Venti Settembre . 200
Cornagliotti-Rabaglia Zoraide, maestra, 30 via Napione 575
Cornalis Carol., ricami, 4 v. Bellezia 497
Cornalis Romolo, imp., 4 v. Bellezia 349
Cornara G. B., liquor., 40 v. Mazzini 275
Cornelio Luigi, farm., 28 v. Berthollet . . . 371
Cornelio Scipione, tenente Distretto Milit. . 368
Cornero, fabbr. cornici, 13 v. Garibaldi . . . 207

Cornero Maria ed Ida di Roberto 🏠 8 via S. Francesco da Paola. . . . . *pag.* 58
Cornetti Fortunato, ing., 3 v. Goito 477
Corno Carlo, Comizio Agr. (Mombello) . . . 499
Corno G., teologo notaio apostolico, 12 v. Arcivescovado 84,458
Corno Luigi, pubbl., 44 v. S. Agostino. . . . 513
Coronelli G., imp., 9 v. Barbaroux 472
Corona Pietro, vinaio, 164 c. R. Margherita . 280
Corra Franc., neg. cera, 5 p. Solferino . . . 240
Corra Gius., avv. 🏠 45 v. Genova . 5, 13, 46, 69
Corra Madd. ved. Ferrero 🏠 5 v. Ottavio Revel 45
Corradi A., med. veter., 116 c. Vitt. Em. II . 351
Corradi Franc., dent., 10-12 v. Goffr. Mameli . 534
Corradi Guglielmo, medico, 4 v. Bellezia . . 530
Corradini F., ing., 33 v. S. Quintino . 304, 521-24-39
Corradino Gio., vettur., p. S. Carlo 343
Corrado Alberto, veterinario, 116 c. Vittorio Emanuele II 538
Corrado Corradino, prof., 14 v. Rocca. 486, 548-60-80
Corrado E., sarto, 44 v. S. Franc. Paola . . . 489
Corrado G., sarto, 2 v. Roma 489
Corrado Gio., parrucch., 55 v. Nizza 266
Corrado Pietro, 4 c. S. Maurizio 491
Corrado Rosa, sarta, 40 v. Venti Settembre. . 486
Corrado-Avetta T., maestra, 1 v. Mazzini . . 575
Corrado e Zimaglia, fabbri, 51 c. S. Maurizio 263-64
Correggia Ernesto, liquor., 36 v. Lagrange . . 275
Correggiari Luigi, ing., catasto 340
Correggiari Clemente, 8 v. Berthollet 530
Corresio G. B., carton., 20 v. S. Domenico . 246
Corsi di Bosnasco coniugi 🏠 5 v. Accademia Albertina. 59
Corsi di Bosnasco frat. 🏠 6 v. Mad. Cristina . 46
Corsi di Bosnasco Carlo, 6 v. Mad. Cristina . 358
Corsi di Bosnasco Giacinto, pitt., 6 v. Madama Cristina 447-52, 526
Corsi di Bosnasco Policarpo, 5 v. Accad. Alb. 403
Corsini Enrico, 34 v. Venti Settembre 506
Corsino Gius., selvagg., p. Palazzo di Città . . . 288
Corso Ed., scrivano, 43 v. Massena 373
Corso Gius 🏠 geom., 2 v. Milano . 46, 61, 523
Corso Giuseppe, impieg., 36 v. Baretti . . . 362
Corso Luigia in Chiaramella 🏠 58 c. Vittorio Em. II 55
Corso e Formia, uff. d'ing., 21 v. S. Anselmo. 304
Cortassa Domenico, farmacista (Carmagnola) . 597
Cortassa Luigia, fornaia, 38 v. Arsenale. . . 286-97
Cortassa Pietro, imp. telegr., 33 v. Vanchiglia. 474
Corte frat., cappellai, 4-6 p. Statuto 206
Corte Albina, maestra Istit. Isabella 585
Corte Amilcare, avv. studio Ferrero, 7 via S. Dalmazzo 510-12
Corte Ant., caffettiere (Moncalieri) 594
Corte Gius., macell., 6 v. Barolo 300
Corte Luigi, istit. musicale, 5 v. Consolata . 589
Corte Nicola, magg., 11 v. S. Franc. da Paola 374
Corte Paolina, maestra, 4 v. Cavallerizza. . . 575
Corte Sereno, decorat., 46 v. S. Donato. . . 208
Cortella Leopoldo, caffett., 24 p. Vitt. Eman I. 273
Cortese Adamo, impieg., 122 c. Reg. Margh. 348, 493
Cortese Ant. e Clem. 🏠 84 v. Mad. Crist. . 52
Cortese Giac., prof. Univ., 40 c. Valentino. 547-50
Cortese Giov., caffett., ang. v. Zecca e Montebello. 274
Cortese Giuseppa, vetturale, p. Vitt. Eman. I angolo v. Plana. 343
Cortese Marianna, guant., rimp. 16 p. Castello . 242
Cortese Pasquale, console, 35 v. della Rocca . 332
Cortese Riccardo, impieg. Banco Napoli . *pag.* 388
Cortese Teresa, magaz. alim., Barr. Milano. . 286
Cortese Tommaso, lan.-drapp., 24 via Carlo Alberto. 184-85-92-95, 200, 306
Cortese e Turcol, birraria, 20 p. Castello . . 276
Cortese-Lederermann Luisa, maestra, 33 via Santa Chiara 575
Corteve-io M., maglierie, 16 v. Garibaldi 492-93-95-98
Corti frat. 🏠 54 c. Vitt. Em. II 47
Corti Annibale, avv. studio Merlani . . . 512-73
Cortino Dom., avv., 48 p Statuto. 512
Cortona E., guantaio, rimp 26 p. Castello . . 242
Corvetto G., cap. d'art., 24 v. S. Franc. Paola. 370
Corvino e Ratti F., magaz. alim., 7 v. Biella. 286 88
Coscia Aug., bottigl., 45 v. Artisti . . . 275-80
Coscia Felice, disegnatore, 68 c. Vitt. Em. II . 527
Cosenz Enrico, senatore (Roma) . . . 327-29
Cosola Cesare, rappr., 42 v. Arsenale . . . 306
Cosola Dem., pitt., 8 v. Accad. Albertina . 486, 526
Cosola Dem., farm. (Luserna S. Giovanni) . . 597
Cosola Lorenzina, trattor., 40 v. Giulio . . . 269
Cosotti ved. e frat., carbon., 30 v. Bertola . 229
Cossa Alfonso, prof., 87 c. Vitt. Eman. II. 484-87 552-53-54-55
Cossa Pietro, maestro, 45 v. delle Scuole. . . 573
Cossa d Giacinto, appl. Banco Napoli 388
Cossavella Agost., sarto, 11 v. Andrea Doria . 489
Cossavella Domenica, levat., 14 v. Botero . . 537
Cosso frat. 🏠 51 v. Massena. 5, 13
Cossolo Antonio, notaio (Carignano) 549
Costa coniugi, salsam., 8 v. S. Agostino . . . 288
Costa frat., organi, 22 v. Rossini 225
Costa frat. e sor. 🏠 4 v. Andrea Doria . . . 4
Costa Aless., fornit. milit., 18 v. dei Fiori . 206
Costa Ant., panieraio (Chieri) 604
Costa Antonio, pirotecnico (Rivoli) 236
Costa Cand., maestra, 25 v. Ponte Mosca. . . 575
Costa Carlo, capo-mastro, 12 v. Po 233
Costa Carlo, cancell., 2 v. Perrone 468
Costa Carlo e C., lanerie, 10 v. Garibaldi. 485-92
Costa Carlo 🏠 85 c. Vitt. Em. II . 27,35,43,45,72
Costa Carlo, medico, 15 c. Oporto. . . 355, 530
Costa Dom., coltellinaio, 5 v. Basilica. . . . 262
Costa Emilio fu Gius. 🏠 5 v. delle Orfane. 43
Costa Eugenio, calz., 7 v. S. Dalmazzo . . . 246
Costa Gaud., paste, 38 v. Garibaldi 295
Costa G. B., calzol., 40 v. Allione. 246
Costa Gio. eredi, fumisti, 42 v. Po 234
Costa Gius., calz., 24 v. Carmine 246
Costa Giuseppina, merciaia, 18 v. S. Teresa. . 499
Costa Ignazio e sor. 🏠 4 v. S. Agostino 9,26,31,62
Costa Lorenzo, farmacista (Fenestrelle) . . . 597
Costa Luigi, avv., studio proc. Devecchi . . 547
Costa Luigia, merciaia, 38 v. Garibaldi . . . 199
Costa M., magaz. alim., 23 c. S. Maurizio . . 286
Costa M., maestra, 25 v. Ponte Mosca 575
Costa Margh., maestra piane, 55 v. Mazzini . 589
Costa Oreste, notaio (Grugliasco) 520
Costa Pietro, scult. 🏠 37 v. Magenta 35,487,528
Costa Pietro, istituto music., 42 v. Ospedale. . 589
Costa Pietro 🏠 43 v. Lagrange 43
Costa Pietro e De Chievres Maria coniugi 🏠 42 v. Ospedale 44
Costa Pietro, salsam. (Pinerolo) 602
Costa Sebastiano, salsam. (Pinerolo) 602
Costa Vittoria, maestra, 15 c. Oporto 755

Costa-Bioletti G., avv.-proc., 19 v. Garibaldi 512-17
Costa-Carrù della Trinità Paolo 45 via S. Franc. da Paola . *pag.* 3, 44, 58, 445
Costa-Damosso Maria, sarta, 37 v. Carlo Alberto. 486
Costa Della Torre Giacinto, rapp., 48 v. dei Mille 306
Costa-Raschieri E., impieg., 5 v. Rosine . . . 372
Costabel Gio., neg. cereali (Torre Pellice) . 595
Costaldi Vincenzo, vetraio, 6 v. dei Mille . . 210
Costamagna, conduc., albergo Tre Galli . . . 344
Costamagna frat., falegn., 7 p. Savoia 227
Costamagna Ang., agente cambio, 1 v. Saluzzo, 182 377-86,497
Costamagna Aless., impieg., 40 v. Gioberti . . 473
Costamagna G. fu C., pellicc., 6 via Andrea Doria 242
Costamagna G., 3 c. Vinzaglio 440
Costamagna Luigi fu C., pellicc., 4 v. Garibaldi . 242
Costantini Giov., pizzicagn., 6 v. Assarotti . . 288
Costantini Settimo, sotto-segr. istruz pubbl. . 327
Costantini e Dapino, latt., rimo. al 45 v. Garibaldi. 257
Costantino, conduc., albergo del Campanile . 316
Costantino madre e figli 36 p. S. Giulia . 7
Costantino Carolina, insegn., 25 c. S. Maurizio. 492
Costantino G. A., prof., 7 v. Allione 588
Costantino Gio., sal.-am. (Perosa Argentina). . 602
Costantino Gio., mag. alim., 6 v. Assarotti . . 286
Costantino Giulio, teologo, 14 c. Palestro . 409
Costantino Gius., calz., 47 v. Bellezia 246
Costantino Teresa, merc., 9 v. Corte d'Appello . 199
Costanzo Franc., falegn., 46 v. S. Dalmazzo . 227
Costanzo Gualberto, 9 c. Castelfidardo . . . 437
Costelli Enrico, vinaio, v. della Palma e p. Castello 280
Costelli Luigi, dirett. Associaz Operaia 439
Costero Francesco, fornaio, 4 c. Dante. . . . 297
Costi L., fotografo, 39 v. Po 245
Costi R. e C., seme-bachi, 46 v. Secondo . . 183 235-78-85, 304-06
Cotella Gio., merciaio, 4 p. Statuto. 499
Cotonificio Italiano, 3 c. Vinzaglio 493
Cotonificio di Pontelambro, rappr. Vitt. Patetta, 7 v. Massena 493
Cotonificio Valdocco, v. Bonzanigo 493
Cotta Angelo, fiori artif., 36 v. Maria Vittoria . 242
Cotta Carlotta, pizzic., 4 v. dell'Industria . . 288
Cotta F., mag. alim., 4 p. Gran Madre di Dio . 286
Cotta G., pitt. fotogr., 2 v. Princ. Tommaso . 526
Cotta Savino, parrucch., 33 v. Accad. Albert. 266
Cotta-Morandini Rocco, 30 v. Saluzzo . . . 464
Cotta-Ramusino Ercole, impieg. Intend. . . . 300
Cottalorda Cater. 48 v. Legnano 29
Cottalorda E., rappr., 46 v. Venti Settembre . 306
Cottalorda L., camb., 48 v. Venti Settembre . 482
Cotti coniugi, drogh., 60 v. S. Chiara 238
Cotti Secondo, mugnaio (Grugliasco) 601
Cottìe Carlo, chincagl., 47 v. Venti Settembr. 200
Cottìe Carlotta, ricamat., 23 v. Roma. 497-98, 527
Cottìe G., orolog., 41 v. Roma 204
Cottìe Mich., orefice, 7 v. Alfieri 203
Cottino Ant. laterizi, 26 v. Drovetti. . 48,231
Cottino Camillo, vini, 20 v. Princ. Amedeo . 277-78
Cottino E., meccanico, 150 v. Cottolengo . . 264
Cottino Eugenio ed Emilio, vinai, 9 c. Vittorio Eman. II. 278-80
Cottino G., deposito ghiaccio, 11 v. Vanchiglia . 277
Cottino Giacinto 7 v. Legnano 33
Cottino Giovanni, spediz., 48 v. Botero. . 309-15
Cottino Gius., macell., 19 v. Galliari 300
Cottino Tommaso, alberg., 35 v. Borgo Dora *pag.* 268
Cottolengo Bened. 60 v. Mazzini 59
Cottolengo Luigi, 24 v. S. Dalmazzo. . . 405,446
Cottone Paolo impieg., 51 v. Ponte Mosca . 342
Cottrino Gio., lattoniere, 46 v. Vanchiglia . . 257
Coucourde cav. Enrico, cons. prov. (Perosa Argentina e Pomaretto) 336
Couda Grato ved. e figli, macell. (Aosta) . . 599
Cougnet Inp., dott., casa di salute (Moncalieri) 595
Courtial Aug., meccanico, 14 v. Frejus (al Forboario) 251-53-54-63
Courtial Enrico 462 c. Reg. Margh. . . 54
Couvert Gust., dott., ispett. monum. ant (Susa) 488
Cova Margh., sarta, 2 v. delle Rosine 486
Cova-Vallio Maria, 64 v. Maria Vittoria . . . 425
Covino Andrea, prof. (Moncalieri) 599
Cravanzola Angela in Turelliati 78 via Venti Settembre 44
Cravanzola C., negoz. immagini, 5 p. Consolata. 245
Cravanzola Gius. e Comp., fabbri, 42 c. Brescia 264
Cravanzola Tommaso, cappellaio, p. Saluzzo 246
Cravario Andr., impieg. Intend., 48 p. Castello 360
Cravario Ang. camb., 42 v. Princ. Amedeo. abit. I *bis* v. S. Donato 58,482,202
Cravera Cesarina, maestra, 46 p. Statuto . . 575
Cravera Gius., avv., studio Bertoldo 342
Cravera Pietro, geom., 46 p. Statuto . . 521-23-24
Craveri A., confett., 51 v. Po 283
Craveri Antonio, geom., 2 v. Mazzini . . . 50-93
Craveri Carlo Giac., farm (Torre Pellice) . . 598
Craveri Fed., farm., ang. v. S. Donato e v. Galvani. 533
Craveri Fed., impieg post., 29 v. Ormea . . . 473
Craveri Franc., censore Patroc Liberati . . . 423
Craveri Giac., banchiere (Carmagnola). . . . 594
Craveri Ignazio 47 v. S. Quintino . . 47,51
Craveri Seb., avv., 10 v. Bava . . 337-95,419 512
Craveri Silvio, cons. d'App., 9 c. Palestro . . 461
Cravero A., levatr., 36 v. Sacchi 537
Cravero Clotilde, maestra, 10 v. Vanchiglia . . 575
Cravero D., oref., 28 v. Roma, gall. Nazion 203-04
Cravero Gabr. ved. Ferrari 38 v. Bertola. 10
Cravero Gius., vinaio, 21 v. Stampatori. . . 280
Cravero Giuseppe, calzolaio, 18 v. della Rocca 246
Cravero M. e T., pizzicagn., 2 v. Bagni . . . 288
Cravero Maddalena in Severini 25 v. San Quintino 10
Cravero P., paste, 12*bis* v. S. Domenico . . . 295
Cravero Paolo, granaglie, 3 v. Basil ca. . . . 296
Cravero S. e figlio, fabbri, 17 v. Cavour . 261-64
Cravero e Peano, vinai, 21 v. Stampatori . . 278
Cravesana G., curato SS. Angeli Custodi, 37 v. S. Quintino 84, 446-59
Cravetto Ant., trattore, 25 v. Po 272
Cravetto Bern., alberg., 33 v. Lagrange . 269-74
Cravetto Gio., pastaio, 1*bis* v. Rosine . . . 295
Cravetto Luigi, negoz. ferramenta (Ivrea). . . 598
Cravetto T., trattoria Lagrange, c. Vitt. Em. II. 274
Cravetto e Morello, trattori, 2 p. Vitt. Em. I . 272
Cravosio Luigi Vitt., prof., 4 v. Passalacqua. . 544
Cravosio Prospero, insegn., 2 v. Thesauro . . 494
Cravosio-Anfossi G., avv., 4 v. Bonafous. . . 372
Cravotto G., cons. d'Appello, 18 v. Garibaldi . 463
Cravotto Giulio, macell. (S. Maurizio Canavese). 600
Credito Fondiario Banco di Napoli . . 43,46
Credito Fondiario S. Paolo . . 14,34,60,66,70
Credito Industriale 41 v. S. Teresa 5,13,45,389
Credito Italiano, merc. sarti, 44 c. Vitt. Eman. 190-91-92-94,204-04-06-46

Credito mobiliare italiano, 24 v. Ospedale. *pag.* 184
Crema Cam., ingegn., 3 v. Baretti 524
Cremaschi Giovanni, impieg. manifatt. Tabacc., 45 v. Bellezia 366
Cremona Luigi, senat., Ordine civ. di Savoia. 330
Cressonese-Dina, pellettr., 27 v. Bertola. . . 267
Crescenti Franc., tabac., Abbadia di Stura. . . 364
Crescenti Gius., vinaio, deposito nel dok . . 278
Crescentino Cost., parrucch., 27 v. S. Donato . 266
Crescini e Polidori, agenz. postale, Porta Nuova . 242
Cresio Eug., impieg. Intend. Finanza 360
Cresio Gius., trattore, 4 v. Arsenale 270
Crespi Achille, impieg. carte valori 365
Crespi Ant., ricevit. Registro, 44 p. Statuto . 362
Crespi C., leg. libri, 2 v. Lagrange . 245-46-47
Crespi Carlo, impieg., 4 v. Saluzzo 471
Crespi Franc., vinaio, 23 v. Stampatori . . . 278
Crespi G., cordami, 16 v. Bertola 498
Crespi P., merciaio, 46 p. Eman. Filiberto . . 499
Cresta frat., p. Corpus Domini 490-91-92
Cresta Franc., trattore, 7 c. Vinzaglio . . . 274
Cresto Franc., cappellaio, 34 v. Mazzini . . . 206
Cresto Gio. Domenico, farmac. (Castellamonte). 597
Cresto Maddalena in Gallina 49 v. dei Fiori 34
Cresto P., pizzic., 49 v. Princ. d'Acaja 288
Cresto Vitt., cappellaio, 8 v. Andrea Doria . 206
Cretini Carlo, impieg., 54 v. dei Mille 472
Cretini Giulio, pubbl., 47 v. Lamarmora.
Crevella, conduc. alb rgo Tre Galline 349
Crevola F., liquor., 3 p. Gran Madre di Dio . . 75
Crevola G. B., cartol., 9 v. S. Donato. . . . 218
Crevola Pietro, cartol., 4 v. Galvani 218
Crida Cesare, medico al Policlinico. 400
Crida Dom., pizzic., 19 v. Porta Palatina . 288
Crida Enrico, pittore, 94 c. Vitt. Eman. II . . 526
Crida Giac., magazz. alim., 29 c. Vinzaglio . 286
Crida Gio. capo-mastro, 53 c. Oporto 233
Crida Gius., impres., 6 v. Amedeo Avogadro. 233,450
Crida Oddone, decor., 7 v. Mazzini 208
Crispi Antonio, avv. (Milano) 476
Crispi Franc., avv., presidente dei Ministri (Roma) 327, 494
Crispo Alberto, maggiore, 47 v dei Mille . . 368
Cristin Gius., avv., 7 v. Villa della Regina. . 364
Cristina V. Alciati, ferram., 46 v. S. Quintino . 254
Cristini Vitt., impiegato, 12 v. Vanchiglia . . . 475
Cristino Gius., tappezz., 23 v. Bertola. . . . 209
Cristino-Piana L., ispettr. scol., 8 v. Fabro. . . 566
Crivellari G. C., sost. proc. gener., 4 p. Statuto 463
Crivelli Ant., calzol., 27 v. Po 246
Crivelli Emma, maestra, 20 v. Barolo 575
Crivelli Giac., istitutore, 4 v. delle Scuole . 564
Crivelli L., fumista, 120 c. Reg. Margherita . . 234
Crivello Franc., giardiniere, Valentino. . . . 554
Crivello Gaspare, barc., 64 v. Moncalieri. . . 176
Crivello Gius., macell., 71 c. Vitt. Em. II. . . 300
Crivello Maria, neg. vino, 32 v. Moncalieri. . . 280
Crivello Michele, macell., 13 p. Em. Filiberto . 300
Croce A., bendagg., rimp. al 46 p. Castello . . 536
Croce Adelaide, bendagg., 1 v. Bertola 536
Croce Ant., vinaio, 77 v. Mad. Cristina 280
Croce Carlo, pellami, 49 v. Genova 244
Croce Carlo avv., 8 v. Ospedale 44
Croce Carlo di Gio., 14 v. Aosta, 7,392,424-27-29
Croce Fedele, capitano 369
Croce Franc., liquor., 35 v. Mazzini. 275
Croce Gio. 8 v. Ospedale. 5, 43
Croce Gio., neg. vino, 37 v. della Rocca *pag.* 278
Croce G. B., cons. Cassaz., 5 v. Rosine . . . 463
Croce Gius. meccan., 14 v. Juvara . . 32,264
Croce Gius. e figli, filat. sete (Abbadia Alpina). 603
Croce Luigi, perito (Oleggio) 524
Croce P. ved. Ciaiolo, tint., 24 p. Em. Filib. . . 496
Croce P. G., neg. sete, 3 v. Giannone 483
Croce Silvio, farmacista (Chivasso) 597
Crocetti, conduc., albergo Leon d'Oro. . . . 314
Crodara-Visconti Franc., agente di cambio, via Finanze 13, domic. 24 c. Vitt. Em. II, 482
Crodara-Visconti, sost. 4 v. Corte d'Appello 24
Crodara-Visconti Giacinto, 6 c. Re Umberto 404-16
Crodara-Visconti Paolo, generale in ritiro, 42 via Barolo . . . 389, 422-32-33-36-38, 507
Croizat V. prod. bit., 11-13 v. Gioberti 29,234
Crolla Gio., calzol., 79 v. Venti Settembre . . 246
Croppi Matilde in Ceretti 1 v. Drovetti 23, 26
Crosa frat. 44 v. Cernaia 48
Crosa Clotilde, ispett., 44 v. Cernaia 442
Crosa Filiberto, cons. d'Appello, 5 v. Deposito. 464
Crosa Gaspare Franc. e Brooks Marianna figlio e madre 14 v. Pio Quinto 48
Crosa Luigi Clemente, 7 v. Orfane . . 242-43, 438
Crosa Vinc., ing., ispett. ferr., 11 v. Cernaia . 479
Crosasso frat., pitt. insegne, 22 v. Borgo Dora . 207
Crosasso P., lav. alpacca, 35 v. Roma 253
Crosasso P., lav. alpacca, 35 v. Roma 253
Croserio Delfino, impieg. Intend. Finanza . . . 360
Crosetti A., salumi, al Dock 1° comp. 293
Crosetti Andrea, med. chir., 24 v. S. Secondo . 530
Crosetti G., alb., ang. v. Saluzzo e Pio Quinto . 270
Crosetti L., giard. di S. M., 422 c. Reg. Margh. . 500
Crosetti Vincenzo 28 c. Vercelli . . . 22,70
Crosio, farmacista, 485 stradale di Cuneo . . 535
Crosio E., tappezz., rimp. al 28 v. Maria Vitt. . 209
Crosio Luigi, pitt., 35 v. Madama Cristina . . 526
Crosio Pietro, tabaccaio (Lingotto) 364
Crosti Romeo, impieg., 44 v. Sacchi 479
Crotta Carlo 40 v. Buniva 34
Crotti, drogh., 1 v. Cavour 238
Crotti Franc. e Maddalena, drogh., 445 corso Regina Margherita. 238
Crotti Paolo, consigl. Banca *L'Unione*, 8 via Consolata 394
Crotti Paolo, 1 v. Cavour 444
Crova di Vaglio C., pittore, 15 v. della Zecca . 526
Crovatto B., pavim. alla venez., 6 v. Bava . . 234
Crovatto Mich., pav. venez., 6 v. Melchior Gioia. 234
Crovella Dom., tintore, 19 c. S. Maurizio . . . 496
Croveri, mecc., 27 c. S. Maurizio . . . 261, 521
Croveris frat., tessuti (Venaria Reale) 193
Crucco D. macellaio, p. Saluzzo . . 56, 300
Crudo Gius., neg. vino (Pinerolo) 604
Crucco Dom. in Grisone 8 v. Consolata. 47
Crumeyrolle L. e C., vernice, 12 v. Po . . 241-77
Crumeyrolle Luigia, modista, 12 v. Po . . . 188
Cruto A., soc. ital. di elettr. (Alpignano) . . . 504
Cucca Mistrot Luigi (Villarbasse) 504
Cucca-Mistrot Piero, perito, 10 v. della Zecca. 524-25
Cucchi Gius., neg. alim., 23 v. Accad. Albert. 286
Cucchi-Colleoni Edoardo, ispettore P. S. . . 358
Cucchietti F., farm., 1 c. Emilia ang. v. Ponte Mosca. 424-27, 535, 567
Cucciola Pietro trattore, 5 v. Barberoux 7, 59, 69, 271
Cucco Aless., strum. scientif., 7 v. Galliari . 252
Cucco Anna, bustaia, 38 c. Vitt. Eman. II . . 188
Cucco Lorenzo e Rosa (Pinerolo) . . . 63

Cucco Luigi, liquorista, ang. c. Vitt. Eman e v. S. Franc. da Paola . . . . *pag.* 275, 596
Cucco Luigi, parrucch., 38 c. Vitt. Eman. II . 266
Cuccotto Giustina, guantaia, 17 p. Castello . 242
Cugerone Alberto capo-mastro, 3 strada di Francia 12, 233-35
Cugerone Luigia, trine-merletti, 9 v. Garibaldi. 185
Cugia Alberto, consigl. Corte Cassaz 25 v. Po . 463
Cugia di S. Orsola E. pitt., 67 v. Mad. Cristina 526
Cugino Cam., insegn., 28 v. Maria Vittoria. . 494
Cugino L., impieg., 28 v. Maria Vittoria . . . 468
Cuglierero Ang., scult. marmo, 4 v. Accademia Albertina 486, 528
Cuglierero Raim., fabbr. sedie, 47 v. Lagrange . 221
Culasso Ant., salsam. (Vigone) 604
Culatti D., conduc., albergo Persico Reale 314-47
Culino Gio., fornace (Rivoli) 599
Culla Gius., merc., 25 v. S. Quintino 199
Cumani Ant., cald., 2 c. Vercelli 265
Cumino sorelle, neg. tessuti (Chieri) 603
Cumino Amed., giard. (villa Salino) 500
Cumino Annetta, bustaia, 7 c. S. Martino . . 188
Cumino Elia, fruttiv., 26 v. Mazzini 294
Cumino Vinc., cur. B. V. del Carmine 85, 446-24-59
Cumino Vinc., falegn., 7 c. S. Martino . . . 227
Cunaccia Angela, levatr., 49 v. Garibaldi . . 537
Cunaccia Ermenegildo 27 v. S. Ottavio . 7, 64
Cunaccia Franc., impieg. post., 14 v. Goito . 473
Cuneo A., cartolaio, 57 v. Po 218
Cuneo Ang. Franc., prof. contrab., 57 v. Po 589-90
Cuneo Bart., proc., 3 v. S. Maria 547
Cuneo Luigi, impieg. daz., 92 v. Nizza . . . 349
Cuneo Stefano, cons. Cassaz., 2 v. Roma . . . 463
Cuniberti Cleonice, tabacchi, 46 v. Mazzini. . 363
Cuniberti Ern. Mario avv. procur., 5 via Quattro Marzo 59-468, 542-45-47
Cuniberti Gius., sottotenente, 27 Maria Vittoria. 372
Cuniberti Paola, tabaccaia, 6 p. Statuto . . . 363
Cuniberti Bessone e C., lanerie, angolo vie Garibaldi e Milano 192
Cuniglio G. B., prof., 31 v. Venti Settembre . 561
Cuochi e Camer., Uff. colloc., 11 p S Giovanni 305
Cuore Pietro, comm. di Pretura, 14 v. Zecca . 467
Cura, conduc., albergo Tre Galline 319
Curioni A., impiegato (Susa) 405
Curioni Aug., ag. cambio, 2 p. Carignano . 182, 497
Curioni Giovanni deputato al Parlamento, 3 v. Alberto Nota . . 3, 16, 71, 332, 510-12
Curlino G. succ. Quaranta, pizzic., 7 v. Bava. 288
Curreno frat. e sorella 58 v. S. Secondo . 64
Curreno Rosa vedova Rebaudengo 6 via Giulio 30, 64
Curti C. cassiere, 21 v. Montevecchio . 29
Curti Cesare, avv., 3 v. Assarotti 542
Curti Filippo, cappellaio, 18 v. Genova . . . 205
Curtial Enr., 162 c. Reg. Margherita 445
Curtial S, rappr., 5 v. Garibaldi 306
Curtino Carlo, neg. ferram., 32 v. S. Massimo 249-54
Curtino Castagneri fratelli 684 v di Circonvallazione 74
Curtino-Castagneri Edoardo, avv., 19 v Garib. 425-27
Curto Gerol., 16 v. S. Secondo 588
Cusani di Sagliano Clem., 32 v. Lagrange. . . 323
Cussano Gio., parrucch., 6 v. Quartieri . . . 266
Cussino (già Operti) farm., ang. p. Carignano e v. Finanze 535
Cussir Cecilia, biancherie, 28 v. Garibaldi. . . 495
Cussotti, sarto, 8 v. S. Chiara . . . . *pag.* 189
Custer G., rappr., 29 c. Oporto 306
Custodi Angelo, droghiere, ang. p. Saluzzo e v. Baretti 238
Cuttica Gio., cassiere, 9 v. Garibaldi 197
Cuttica Pietro medico, 47 v. S. Giulia 62, 69, 510
Cuttica di Cassine G., ingegn., 1 v. S. Anselmo 478
Cyvot Filib., cartol., 2 v. Andrea Doria . . 218

D

Dabbene Ett., maestro scherma, Accad. milit. 578
Dabbene Luigia, tabacc., 52 v. Cottolengo. . . 365
Da Camino Erminia, dirett., 7 p. Bodoni . . 582
Da Camino V., prof., 36 v. S. Franc. Paola 581-82-88
Da Casto Silvio, avv. studio Pasquali . . 512-17
Dacomo, parrucch., 3 v. Ponte Mosca. . . . 266
Da Conturbia Cristina Teresa Fanny 5 p. Palazzo di Città 45, 55
Dacorsi E., impieg., 21 v. Sagliano 346
D'Acquila C., parrucch., 50 v. Mazzini . . . 266
D'Adesso Cristoforo, imp. ferr., 52 v Massena. 478
Dadesso Luigi, sac., rettore, 10 v. Mercanti. . 85
Daffara A., neg., 5 v. Andrea Doria 249
Da Fre Giorgio, impieg. Intend. Finanza . . 360
Dagasso Battistina, 36 v. Gioberti 564
Daghero Gio. e frat., scalpell., 62 v. S. Donato. 234
Daghino Gius., vinaio, 13 v. Gio. Somis. . . 280
D'Agliano Mich., pitt., 5 v. Palazzo di Città . 526
D'Agostino Gius., orolog., 4 p. Statuto . . . 204
Dagotto Ant., fornaio, 1 v. del Carmine. . . 297
Dagotto Giov., alberg. (Campiglione). . 593, 600
Daidola Andrea, impieg. ferr Rivoli 480
D'Albertaz Alfredo 4 v. Vanchiglia . . 69
Dalbesio Adolfo, ing., 41 v. S. Francesco da Paola. 446-48-50, 524-26-27
Dalla Chiara Gius., dott., 4 v. Ponza . 400-01, 530
Dallara Pietro, Soc. Op. Borgo Vanchiglia . 449
Dalla Valle Aless. fu Gius., senatore 46 via Carlo Alberto 45, 334
Dalla Valle Luigi, 46 v. Carlo Alberto. 23 444
Dalla Valle march. Aless., senat., 46 v. Carlo Alberto 334
Dalla-Valle V., mercerie, 13 v. Princ. Amedeo. 499
Dalle Case e C., legnami, 16 v. Legnano. . . 226
Dall'Oglio Felicita, pizzicagn., 3 v. Cernaia. . 288
Dall'Olio Aug., impieg., 22 c. Massimo d'Azeglio 478
Dall'Olio Enrico, impieg., 45 v. Saluzzo. . . . 479
Dall'Olio Serafino, capit. del Genio 556
Dall'Orso Gius. 28 v. Magenta. 35
Dallorto M. L., fornaio, 22 v. Pietro Micca. . 297
Dallosta L. ing., 63 c. Vitt. Eman. II . 4, 29, 43, 72, 334-36-39-84, 428, 50
Dalmasso E., fruttiv., 18 v. Berthollet . . . 294
Dalmasso Gaetano, impieg. Intend. Finanza . 360
Dalmasso G. B., 1 p. Mad. Cristina 372
Dalmasso G. B., macell. (Chieri) 599
Dalmazzi frat. di Cesare 6 v. Mercanti . 38
Dalmazzi Felice, capit., 31 c. Valentino. . . 369
Dalmazzo Fr., sacerd., 1 v. Mad. Cristina. 86, 460
Dalmazzo Gius., 12 v. Martinetto . . 198, 235, 394
Dalmazzo Luigi, pizzic., 6 v. Belvedere. . . . 288
Dalmazzo-Galoppo Second., 12 v. del Martinetto. 415
Dal Paos, levatr., 51 v. Venti Settembre . . . 535
Dalponte Natale, telegraf., 14 p. Vitt. Eman. I 475
Dal Pozzo Lucia, vinaia, 129 c. Regina Margh.. 280
Dal-Secco Cesare, caffett., 10 v. Borgo Dora . 273

Damante A., bendagg., rimp. 14 p. Castello *pag.* 536
Damarco Giovanni, trattore, ang. v Gioberti e Governolo 269
Damè Gius., sac. 23 v. Venti Settembre. 69
Damiani Ant., cancelliere, 3 v. Private . . . 468
Damiani B., maestro scherma, 3 v. Private. . . 558
Damiani Cesare, macell., 27 v. Carlo Alberto e 23 v. Borgo Dora 300
Damiano Cat. in Quadro 115 v. Nizza . 42
Damiano Dom., fabbro, 39 v. Mazzini 264
Damiano Giac., pesat. dazio (barr. Orbassano) 350
Damiano Giuseppa in Moretto 115 v. Nizza 42
D'Amico Biagio, dott., 26 p. Castello 374
Damiano Eufr., maestra, 12 v. Dei Mille . . 575
Damonte Lorenzo, tenente contabile 556
Damosso Secondo, tappezz., 5 v. Massena . . 209
Damosso V., ristorante, 13 v. Andrea Doria . 274
D'Ancona L., prof., 45 v. Mad. Cristina. . . 559
D'Andrade Alfredo, prof., palazzo Madama. . 489
D'Angrogna Pallavicino Anna, 49 c. Duca di Genova 423, 584
Daneo fratelli, fonderia, 16 v. S. Anselmo. . . 253
Daneo Carlo, avv. 39 v. Garibaldi. 23, 512
Daneo Edoardo, avv., sotto-segretario di Stato, 9 v S. Secondo. 6, 64, 327-31-35-38-43 405, 542-65-68
Daneo Elisa fu Faustino 5 str. di Francia. 26
Daneo Gius., medico, 23 v S. Quintino . . . 530
Daneo Luigi, avv., 98 c. Vitt. Emanuele . . 387
Daneo Pietro, assist. Ospedale Carità 403
Daneo Pietro, ottonaio, 32 v. Montebello . . 253
Daneo-Castellani Paolina, ispettr. Osped. Maria Vittoria, 5 strada di Francia 442
Daneo-Serazzi Guglielmina, 9 v. S. Secondo . 566
Danesi Dario, impieg. munic., 9 v. Saluzzo . . 347
Daniele, drogh., ang. v. S. Sec. e Montevecchio . 238
Daniele Clara ved Paira 44 c. Vercelli. 70
Daniele Ed., prof. flauto, 4 v. Mazzini . 564-90
Daniele Gius., farmac. (Fiano) 597
Daniele M. e C., pavim. legno, 35 v. Nizza . 225-27
Daniele Maurizio, vinaio, 20 v. Monte di Pietà. 280 392, 418, 505
Daniele Mich., prof. rag., 46 v. Po . . 563-80-88
Daniele e Bagnasco, drogh. (Chieri). 596
Danieli G. B., pasticc., 40 v. Po. 284-97
Danielli Vinc. 29 c. Princ. Oddone . . . 54
Danna Anna, maestra, 23 v. Berthollet . . . 588
Dante Franc., fabb. bigliardi, 40 v. Magenta . 223
Danubio, Soc. Assicuraz., 18 v. Cernaia. . . . 302
Danusso Gius., rosticcieria, 11 v. Bertola . . 288
Danzere Giuseppe e Piccola Casa della Divina Provvidenza 42
Danzeri, Santi e C., 60 v. Venti Settembre 185-95
Danzero Pietro, segheria (Salassa) 602
Dapino Ach., mag. alim., 44 v. dei Fiori . . 286
Dapino Ant., impieg., 11 v. Vanchiglia . . 479
Da Ponte N., professore, 33 c. Valentino . . . 562
Daprà G., vice cancelliere, 9 v. Caselle. . . . 465
Darbesio frat. e sor. 45 v. della Zecca . 46, 32
Darbesio E., ten. colonn., 45 v. Zecca 449
Darbesio Elisabetta ved. Pianzola 44 via Princ. Amedeo. 61
Darbesio Gius., torn., 28 v. della Zecca . . . 224
Darbesio Ignazio, elemosin., 3 v. Misericordia . 395
Darbesio Luciano, avv., 18 v. Garibaldi .424, 512-17
Darbesio-Pansa Adele, ispett. Osp. Maria Vitt. 397
Dargaud, hôtel France et Concorde, 20 v. Po . 268
Darò Gio., maestra, 5 c. Vinzaglio 573
Darò M., vice cancell., 5 *ter* c. Vinzaglio. . *pag.* 469
Darò Michele, 7 v. S. Simone 64
Darù P., scrivano, 45 v. Donati. 373
Darù P., chine., 1 p. Eman. Filiberto . . 200
Dassano Ant., chine., 1 p. Eman. Filiberto . . 200
Dassano Arnoldo, pagl. elast., 18 v. Massena . 249
Dassano Arnoldo, pagl. elast., 18 v. Massena . 249
Dassano e Carasso, tess., 9 v. Carlo Alberto. 193, 603
Dassano Pietro, impieg. Archivio Notarile . . 549
Dassetto G. B., forn. laterizi (Gassino) 599
Dassetto G B., forn. laterizi (Gassino) 599
Dasso Franc., sarta, 20 v. Roma 186
Data frat. 4 v. Borgo Dora 12
Data Ann., levatr., 42 v. S. Chiara 537
Data Bern., calderaio (Valperga) 595
Data Luigi, valig., 7 v. S. Tommaso 242
Datta Gius., sac., maestro (Vesignano di Rivarolo Canavese) 435
Datta Luigi, giudice, 14 v. delle Scuole . 465-66
D'Audemard, caffè, 77 p Nizza 273
Daveo G. B., avv. proc., 18 v. Garibaldi . 512-17
Daverio Labey, sarta, 18 v. Carlo Alberto . . 486
Davicini Attilio, ing., 11 v. Venti Settembre 56, 339, 491, 521
Davicini Cesare 21 p. Vitt. Em. I . . 10, 37, 43
Davicini Felice, stracci, 9 v. Torquato Tasso 498
Davicini Giacomo, leg. libri, 45 v. Mercanti . 217
Davico coniugi, pizzicagn., 29 c. Princ. Oddone 289
Davico Ang., parrucch., 27 v. Napione . . . 256
Davico Carlo fu G. B. 35 v. Roma . . . 55
Davico Demetrio, parrucch., 20 via Madama Cristina 266
Davico Filippo, medico, 45 v. Goito 530
Davico Gio., pizzic., 4 v. Gerdil 289
Davico Giorgio, cons. prov. (Pinerolo) 334-36, 405
Davico Giovanna, neg. vino, 33 v Roma . . . 278
Davico T., levatr., 43 v. della Rocca 537
Davico V., alberg., 38 v. Garibaldi 269
Davico Vincenzo 52 v. Canova . . . 44, 49
Davico Vinc., albergat., 2 p. Paleocapa . 268, 505
Davico Vittorio, vetraio, 15 v. S. Agostino . . 210
David Ant., sarto, 21 v. Roma 189
David Maria, rosticc., 19 v. Accad. Albert. 289
Davis F. e C., illum. perfez., 3 gall. Geisser . . 234
Daviso di Charvensod C., ing., 65 c. Vitt. Em. II. 492
Daviso di Charvensod Gaetano, avv., 9 piazza S. Giovanni 469, 512-17
Daviso di Charvensod Roberto, 23 v. Garibaldi 395, 488
Davite Ang., tappezz., 3 v. Cavour. . . . 209-23
Davito Gara Gius. avv., not. (Forno Rivara) . 520
Davitto Bernardo, neg. stoffe (Ciriè) 603
Dax G., trattore, 41 v. Princ. Amedeo 271
Daymonnaz Sinforosa ved e figlia 19 via Vincenzo Monti. 41, 68
Daziani Felicita vedova Tovaglia 31 via Lagrange 32, 55
Daziani Lor. e nip. 17 v. Conte Verde 21, 53, 67
Daziani Ror. 2 v. Corte d'Appello . . 53, 445
Deaglio frat., Palli e Caroni (Ditta) 48 via Nizza 3, 42, 232
Deagostini Angela, trattoria, c. Dante 270
Deagostini C., paste, ang. v. Bava e Pescatori . 295
Deagostini C. Mario, avv. studio Salza. . . . 542
Deagostini Lor., fabbr. bigliardi, 5 via Bellezia 61, 65, 223
Deambrosis Maria, vinaia, 33 v. Bellezia. . . 280
De Amicis Alfredo, impieg., 2 v. Fabro . . . 344
De Amicis Aug., prof., 38 v. Sacchi . . . 561-80
De Amicis E., scult. in legno, 24 c. Carroli . 220
De-Amicis Edmondo, 18 p. Statuto. . 343, 565-86

De-Amicis Ett., segr. Intend. Finanza. . . *pag.* 359
Deamicis G., cons. Corte App., 2 v della Caccia. 464
De Amicis Gio. Aug., prof., 47 c. Vinzaglio . 584
De-Amicis-Boasso T., ispettri ce, 48 p. Statuto . 566
De-Andrea Ant., vinaio, 45 v. Po 280
Deandreis Fr., avv., 48 v. Garibaldi . . . 512-47
De Angelis Abramo, avv. studio Ottolenghi. . . 542
De Angelis Sansone, neg. tessuti (Ivrea) . . . 603
De Antonio Attilio, maestro, 8 v. Boucheron . 494
De Antonio Fel., avv., 6 v. Consolata 542
De-Antonis A., liquor., 17 v. Lagrange . . 275
Deasti C., fotogr., 35 v. Garibaldi 245
Deasti Caterina, tintoria, 35 v. Garibaldi . . 496
Deatanasio A., impresario 7 v. Rossini . 299, 446
Deatanasio Ant., 5 v. Finanze 442
De Baggis Antonio, ragioniere Fabbr. d'armi, 42 c. Principe Oddone 371
Debarbieri sor. 8 v. Venti Settembre. . 7
De-Bartolomeis U., impieg., 5 p. Bodoni. 376, 423
De-Bartolomeis Vitt., gazom. (Chieri) 599
Debattistis A., pellett., 8 v. Rosine 242
Debellis Gius., impieg., 43 v. Napione . . . 475
De Bender Gius., professore, 4 v. Sacchi. . . 564
Debenedetti frat., vinai, 53 v. Saluzzo . . . 280
De Benedetti Aless. banch., 6 v. Andrea Doria . 4, 40, 42, 15, 24, 37, 58, 63, 72, 184
Debenedetti Amalia, cons. comp. israelitica . . 429
Debenedetti E., abiti fatti, 1 v. Milano . . . 494
De-benedetti Giacomo, cambista 44 v. Cavour 182
Debenedetti Giulio 44 via di Circonvallazione. 73
Debenedetti Gius., ingegn. genio civile, 16 via Principe Tommaso 365
Debenedetti Isacco 65 c. Vitt. Eman. II 56
Debenedetti Leone, capo-s z. uffizio municipale 3 via Cibrario. 348
Debenedetti Marcans, vice-rabb. Orat. israel. 429-30
De Benedetti Maurizio, banch., v. S. S. Teresa 484
Debenedetti Michele, succ. Pereno, cordami, 28 v. S. Tommaso. 498
De Benedetti Pacifico, 38 v. Berthollet . . . 364
Debenedetti S., geom., 44*bis* v. Princ. Tom. . 523
Debenedetti Vitt., sarta, 17 v. Garibaldi. . 490-94
Debenedetti Vitt., ang. c. Re Umb. e v. S. Quintino 306
Debenedetti e C., fabbr. tessuti (Chieri) . . . 603
Debenedetti e Gastaldetti, rap., 4 v. Arcivescov. 306
Debernardi frat., sap. e cand., 57 v. P. Mosca . 241
Debernardi sor. fu Fr. 55 v. S. Quintino . 60
Debernardi Ant. 37 v. Ivrea. 32
De Bernardi C., dirett. Osped. Maria Vittoria. 396
Debernardi Carlo, capomastro, 37 v. Principe Tommaso. 233
Debernardi Carlo e Bagaino Ferdinando. 46 via Canova 44
Debernardi Caterina in Chiappa 30 v San Secondo 64
Debernardi Eug., capo-mastro, 49 v. dei Fiori. 233
Debernardi Franc., proc., 1 v. Consolata . . 547
Debernardi Francesco capo-mastro, 31 via Le Chiuse . . . 49, 26, 33, 44, 52, 233
Debernardi Geltrude, maestra, 9 v. Massena . 575
Debernardi G. B., ord. Museo Bacologico, 43 v. S. Francesco da Paola . . . 394, 455
Debernardi Luigi, pagl. elast., 36 v. Saluzzo . 249
Debernardi Maria, levatr., 2 p. Gran Madre di Dio 537
Debernardi Maria, neg. 15 v. Princ. Amedeo . 229
Debernardi Michele ed Eugenia in Debernardi 13 v. Vitt. Amedeo II . . . *pag.* 14, 25
Debernardi Mich., 43 v. Vitt Amedeo . . . 71
Debernardi Pietro, conduc., alb. Dog. Nuo a . 349
Debernardi Rosa, neg. vino, 52 c Casale. . . 240
Debernardi Rosa in Debenardi C. 37 v. Principe Tommaso 54
Debernardi Teresa, pastaia, 96 c. Vitt. Em. II 305
Debernardi Ara Corinna, 3 c. Vinzaglio . . . 57
Debernardi e Patrucco, cementi, 8*bis* c. Raffaello 252
Debernardi e Perrucchetti, calce, v. Argentero. 252
Debernardis Ern., impiegato Banco Napoli . . 388
De-Bernocchi Franc. droghiere, 4 v. Casale e 13 v. Garibaldi 47, 237-38-44
De-Bernocchi Giac. e figlio, drogh., 40 v. Roma 237
De Bernocchi Gius. (eredi) 40 v. Gazometro 64
De-Bernocchi Restituito, medico, 4 v. Casale . 330
Debiaggi Cas., scult. in marmo, 8 v. Pio Quinto 328
De Blasio Ettore, ten. contab., 3 v R sine. . . 73
De-Bonis Aristide avv., 2 v. Porta Palat. 53, 342
De Botazzi Ignazio, impieg., 26 v. Montebello 387
De Bussy Maria 2 e 4 v. Biamonti 10
Decampi A., parrucch., 38 v. S Secondo. . . 266
De Cardenas Franc., 33 v. dei Mille. . . . 305
De Cardenas Francesco ed Antonietta 29 via Baretti. 8
Decarlini frat. e sor. 7 v. S. Simone . . 64
Decarlini G. e figli, meccan., 4 v. Goff. Mameli . 264
Decarlini Giacomo 7 v S. Simone . . . 64
Decarlini Gio. 4 v. Cignaroli . . . 49, 26
Decarlini Gius. insegn., 7 v. S. Simone 64, 367
Decaroli madre e figlia 9 v. Aporti . . 5
Decaroli Gio. Batt., taop., 5 v. Accad. Albert. . 246
Decaroli Cesare, vice-segr., Soc. coop. Imp. e commessi. 435
Decaroli Rosa, levatrice, 30 v. Cernaia . . . 337
De Casa Gius., avv., 11 v. del Carmine . . . 342
De Casa Pier Alberto, medico chir., 15 corso Siccardi 395, 530
Decavero frat. e sor. 34 v. della Rocca. 54
De Cesare Alberto, applicato Banco Napoli . 388
De Cesare Edoardo, ten. med. Osp. militare. . 374
De Cesaris fratelli, cambisti, 6 v. Roma. . . . 182
De-Chaurand Renato, 11 v. Vanchiglia . . . 508
De Chiesa Angelo, profum., 3 v. Nizza . 236, 306
De Chiesa Carlo Em., profum., 5 v. Belvedere . 236
Declarenzi Marziano, ombrellaio, 5 via Santa Chiara 201, 536
De Coriolis Maria ved. Gazelli Brucco di Ceresole e Palermo 16 v. S. Francesco da Paola 9, 38, 58
Decostantini Emma in Debartolomeis 4 v. Cavour 53
Decoster ved. Filomena, confettiere, 20 corso Princ. Eugenio 283
Decourgé Alberto, marmista, 22-24 p. Vittorio Emanuele I 230
De Courson de la Villeneuve Maria e Rialan Felicita 26 c. Re Umberto. . 23, 53
Decri Giov., pizzicagn., 22 v. Priocca 289
De Crutz Gius., inserv., 31 v. Cavour 551
Decugis Lorenzo, 20 v. Pietro Micca 551
Decugis-Bacci-Revelli, studio ingegneria, 20 v. Pietro Micca 304, 521
De-Cumis Teod., ten. col. di Stato Maggiore. . 555
De-Dominici A., sarto, 1 v. Nizza 489

De Dominicis Ernesto, rappresentante, 23 via dei Mille . . *pag.* . 240-53-77-94, 302-06
Dedonatis Ant., ombrell., 10 v. S. Tommaso 201, 448
Dedonatis Gio., 18 p. Castello e 16 v. Garib. 201-05
Dedonatis G. B., ombrellaio, 16 v. Cernaia . . 201
Dedonatis Giuseppe, ombrell., 9 v. Garibaldi . 201
Defabiani Andrea, aiut. ingegn. provinciale. . 336
Defabiani Giacinto, latton., 1 v. Carlo Alberto . 257
Defabiani Paolo, lattoniere, 10 v. Ospedale . . 257
Defabianis Emma, Soc. Protettr. animali . . 438
Defabianis Filippo, farmacista (Pinerolo) . . 597
Defabianis G., fumista, 10 p. Vitt. Em. I . 233-34
Defabianis Luigia ved. Molinari, materassaia, 69 c. S. Maurizio 219
Defossi Gio., sac. prof., 29 v. S. Secondo . 435, 584
De Fernex frat. e sor. 42 v. Berthollet 10, 37
De Fernex madre e figli fu Carlo 28 via Galliari 27, 37, 43
De Fernex Alberto ing., 29 via della Rocca 6, 8, 448-506
De Fernex Antonietta, soc. dam. evangeliche . 430
De Fernex Gio. e C., banch., 15 v. Alfieri 25, 481
De Fernex Gustavo, agente di cambio, 42 via Accademia Albertina. 586
De Fernex Sofia in Pictet 49 via della Rocca 8
De Fernex Savoiroux Felicita, 29 via della Rocca 433
Deferrari frat., neg., 2 v. S. Massimo. . . . 293-95
Deferre Vittorino, calder., 10 v. Fucina . . . 265
De Fey Edoardo, prof., 44 v. Carlo Alberto 433, 564
Defilippi, falegn., 32 v. S. Anselmo 227
Defilippi Anna, salsam., 4 v. dei Fiori . . . 289
Defilippi Antonio, parrucch., 4 v. Palma. . . 266
De-Filippi Ant., elettr., 29 v. Galliari . 211-54-61-64
Defilippi Camillo, rev. conti Filotecnica . . 488
De Filippi Casimiro, istit. 564
Defilippi Clotilde, telegr., cast. Valentino . 473
Defilippi Dionisio, calz., 37 v. Rocca 246
Defilippi Giuseppina, drogheria, ang. v. Borgo Dora e Fiando 238
Defilippi Gio., panieraio, 10 v. S. Secondo . 204-22
Defilippi Gius. avv, 46 v. Cernaia 48, 59, 447 450, 542
De Filippi Paolo, impieg., 34 v. Po 366
Defilippi Pietro, impieg. Ufizio Registro . . . 362
Defilippis Sigism., parrucch., 71 c. S Maurizio . 266
Defornari frat. e sor. 24 v. Cavour 4, 18, 58
Defourny Gio. (Saluzzo) 482
De-Francisco e Bottero, rappr., 38 v. Arsenale . 306
De-Francisco Gio., cappellaio, 9 p Carlo Felice 206
De Gani L., vinaio, 7 v. dei Fiori 280
De Gaspari Gio. falegn., 3 v. Giannone e 11 v. Principi d'Acaia. 52, 227
De Gaspari, Rosa e Torta, mode, 19 p. Castello. 185
De-Gaudenzi Gaspare, cera, 6 v. Arsenale . . 240
De Gaudenzi Rocco, impieg., 23 v. Principe Amedeo 477
De Genova di Pettinengo Ignazio, senatore, 24 c. Oporto 331
De Giacomi frat., fabbr. birra (Borgofranco) 594
Degiacomi G. B., commesso, 1 c. S. Martino . 465
Degioanni Pietro, fornaio, barr. Milano . . . 297
Degioannini Cater. in Doré 44 v. Roma. 55
De-Gioannini Clara, maestra, 2 v. Cernaia . . 575
Degioannini Giovanni, consigl. Corte d'Appello, 20 v. Cernaia 464
De-Gioannini Maria, maestra, 2 v. Cernaia . . 575
De Giorgis eredi, salsam. (Chivasso) 602
Degiorgis A., insegn., 17 v. Lagrange *pag.* 568-73
De Giorgis Bartol., pizzic. (Aosta) 602
Degiorgis Em., usciere, 23 v. Princ. Amedeo . 467
Degiorgis Giorgio, geom., p. S. Giovanni . . . 324
Degiorgis Gio., vernic., 23 v. Principe Amedeo 207
Degiorgis Nicola, liquori, 52 c. Vitt. Em II . 275
Degiorgis V. E., rappr., 6 v. Carrozzai 306
Degiorgis-Fiorio Luigia, maestra, 22 v. Corte d'Appello 570
Degiorgs-Patrito Matilde, 7 v. Corte d'Appello 492
Degiovanni Vitt. fu Gio. 18 v. Casale . 17
De Giuli frat. e sor. 43 v. Basilica . . . 8
De Giuli Cesare e Clot. 34 v. Lagrange. 40
De Giuli Clotilde, maestra, 34 v. Lagrange . . 575
De Giuli Giovanni bottaio, 14 via della Basilica 8, 49, 50, 66, 204-26
De Giuliano F., contab., 54 c. Siccardi . . . 556
Degola Gio Batt., impieg., 2 v. Berthollet . . 479
De Gregorio coniugi e figlie (Roma) . . 58
De Grangia Luigi, dott., 37 v. Mazzini. . . . 333
De Groof Luigi (Anversa). 507
De Grossi Agostino, 55 v. Saluzzo . 332, 564-63-79
De Gubernatis Aug., ag., imp., 7 c. Vinzaglio . 363
Degubernatis V., pellettiere, 3 v. Botero . . . 242
Deiro Ant., conduc., 119 c. Regina Margh. . 317
Dejeronimis Valentino, carpent. cast. Valentino 553
Dejna G., decorat., 44 v. Palazzo di Città . 208
Dejoannes Antonio, alberg. (Castellamonte) . . 593
Deker, Malan e Turin-Boer cugini 2 via Cottolengo 24, 33
De la Jara Sofia Rosalia in De Fernex 34 c. Vittorio Emanuele II 3
De Lapierre Daniele 3 v. Galliari . . 44, 53
Delapierre Ferd., alberg. (Gressoney Saint-Jean) 593
Delapierre Valentino, avv. proc., 6 v. Reggio . 547
Delapierre e Caneparo, 6 v. Reggio. 253
De la Tour Cordon Maria Luigia nata Desmanet de Biesme 76 via Nizza. 42
Delaurenti Aless., impieg., 135 v. Nizza . . . 441
Delaurenti Gio., pizzic., 18 v. Massena . . . 289
Delbecchi Ett., mediat. sete, 27 v Bogino . 182, 306
Delbecchi Paolo, farmacista, ang. v. Rosine e Vittoria Maria 535
Del Bello Luigi, segr. carceri 470
Delbosco Alb., macell., 23 v. Porta Palatina . 300
Delbosco Gio., paghericci, 29 v. Princ. Amedeo. 249
Delbosco Modesto, ca zol., 4 v. Mad. Cristina. . 246
Delbosco Tommaso, sarto, 14 v. Po 489
Del Carretto di Balestrino Dom. (Genova) . . 503
Del Carretto di Balestrino V. (Genova) . . 49
Del Carretto di Moncrivello Carlo, 52 v. Mazzini. 324
Del Carretto di Moncrivello Carlo e nipoti 40 v. Carlo Alberto 34
Del Carretto di S. Giulia Maria L., 57 corso Vittorio Emanuele II 584
Del Carretto di Torre Bormida E., 6 v. Venti Settembre 405 47
Del Carretto di Torre Bormida L., v. Zecca 15 . 419
Del Colle Antonio, falegn., 42 c. Re Umberto . 227
Del Corno Gius., impieg., 20 v. Cavour 405
Delfino Ant., neg., rimp. 32 v Mazzini. . 244-34
Delfino Edoardo, impieg., 27 v. Po 349
Delfino Francesca, caffett., 38 v. Moncalieri . 274
Delfino Gio., ingegn. Genio Civ., 30 v. Cottolengo 364
Delfino Gius., neg., 34 v. Accad. Albertina 244-34
Delfino Isidoro, trattoria, 25 c. Vitt. Em. II . 274
Delfino Severino, avv., 30 v. Cottolengo . . . 512
Delfino-Marchisio Clotilde, maestra, 2 v Lagrange 570

Del Grande E. e C., veloc., 49 c. Oporto *pag.* 262
Delgrosso coeredi, mugnai (Mazze) 601
Delgrosso Adolfo 31 v. Princ. Amedeo viii,49 55,328-84,418-88
Delgrosso Baldassarre, latton., 26 v. S. Tomm. 257
Delgrosso Italo, impieg., 3 c. Vitt. Em. oltre Po 349
Delgrosso Luigi, tipogr., 30 v. Roma . . 214-18
Delgrosso Pietro, avv., 7 v. Siccardi . . . 448,542
Dellabona Stefano, merc. sarto, 1 v. Carlo Alberto 190
Dellacasa Elisab. ved., liqu., 6 v. Giac. Leopardi. 276
Dellachà A. e nipote, fiammif., 1 v Basilica . . 236
Dellachà Ambr. 1 v. Basilica. vii
Dellachà Gius., cons. Cassa Sconto (Moncalieri) 391
Della Chiesa Casimiro, 25 v. della Rocca. . . 433
Della Chiesa della Torre frat lli 7 via Siccardi 39, 65
Della Chiesa di Benevello Cecilia in Solaro del Borgo 3 p. Bodoni 22
Della Chiesa di Cervigna-co Alessandro, alunno giudiziario, 34 v. Arsenale 467
Della Chiesa di Cervigna-co Annibale, tesor. Opera S. Paolo 382
Della Chiesa di Cinzano Ludov., 8 p. Vittorio Emanuele I. 395
Della Chiesa di Cinzano e Rodi-Weil Weiss Ernestina, 8 p. Vitt. Em. I 584
Della Chiesa di Cinzano Polissena 5 p. Palazzo di Città. 45,55
Dellacqua frat. e sor. 49 v S. Chiara . 64
Dell'Acqua-Faconti Adele, isp., 4 v. Bonafous . 585
Dell'Acqua sor. fu Simone, 3 v. dell'Arsenale. 5
Della Croce di Dojola 30 v. della Rocca. . 54
Dellala Federico, segr., 22 v. Alfieri 360
Della Negra Carlo, ispettore provinciale . . 363
Dellanoce Gius., impr., 22-24 v. Lamarmora 33,233
Della Piana Vinc., impieg., 50 v. Princ. Tomm. 346
Della Porta fratelli 9 c. S. Maurizio . . . 60
Della Porta Alessio avv., 3 v. Milano 60,415,512
Della Porta Carlo notaio, 26 via Garibaldi 55,60,519
Della Porta Severino geom., 19 c. S. Maurizio. 60, 523
Della Riccia Ang., tenente, 39 v. Roma . . . 556
Dellarocca, cappellaio, 22 v. Cernaia 206
Della Rocca A., magnet., 3 v. Torquato Tasso . 538
Della-Rocca Andrea, 25 p. Castello 485-88, 205-06, 212-248, 501
Dellarocca Bern., cappell., 45 v. Garibaldi . 206
Della Rocca C. A., rappresentante, 37 corso Valentino. 184-92-93, 205-14-46-27-35-36-44 248-49-50 51-55-56-57-58 59-60-61-62-83-93 294,306,534-35
Della Rocca-Castiglione Irene, 22 c. Vittorio Emanuele II 584
Dellarolle A., avv., 23 v. Berthollet. . . . 512-17
Della Rovere Clotilde in Ricci (Pisa . 11, 18
Della Rovere Saulo, impieg. Intend. finanza . 360
Della Sala-Spada Cesare, prof. Istituto tecn., 6 v. Amedeo Avogadro 554-59
Della Sala-Spada Cesarina, maestra, Istituto Isabella (Barr. Francia). 585
Della Sala-Spada Maria, maestra Istit. Isabella (Barr. Francia) 585
Dellassette Pietro, calzol., 23 v. Porta Palatina. 246
Della Torre Bern., ombrell., 11 p. S. Carlo. . . 201
Della Torre F. e figlio Carlo, corriere, alb. Campo di Marte e 3 v. Mercanti. . 310-14
Della Torre Piero, med., 14 v. Barbaroux . *pag.* 530
Della Valle coniugi 37 v. Borgo Dora 42,22
Dellavalle A., mode, 13 v. S. Teresa 185
Della Valle C. M., vinaio, 3 v. Sagliano . . . 278,306
Della Valle Cand., fabbr. carta, 2 v. Quartieri . 247
Della Valle Chiaffr. e figli 18 v. Casale . 17
Della Valle E., paste da minestra, 33 v. Mazzini 295
Dellavalle Ernesto e sorelle, caffett. (Bussoleno) 504
Dellavalle Felice fu Vinc., 16 v Baretti 8,51
Della Valle Silvestro, orefice, 24 v. Garibaldi 205-04
Della-Valle Della Santa Amalia, 32 v. Saluzzo. 575
Della Vedova P. scult. 31 c. Siccardi . 45,55 382, 416-43, 528-68
Dellazoppa Franc. 92 c. Vitt. Em. II . . 48
Delleani fratelli, lanerie, 10 v. Garibaldi . . . 192
Delleani Agost. 28 c. Oporto . 10, 38, 47
Delleani Gaspare, 23 p. Castello. 504
Delleani Lorenzo, pittore, 7 p. Vitt. Em. I. 445, 526
Delleani P. succ. Viassone, droghiere, 28 via Mazzini. 238
Delle Piane Vinc., 7 v. Finanze. 432
Dellera Michele, scult., 28 v. Accad. Albertina. 220
Dell'Erba Caterina, maestra, 36 v. Cernaia . . 575
Dell'Erba Gio Batt., vice-dir. Istit. Barberis. . 580
Dell'Isola-Molo Cesare, avv. pr., 44 v. Garibaldi . 517
Dell'Occhio Enrico, vinaio, 33 v. Mazzini . 280
Del Lupo Michele, prof., 17 v. Vitt. Amedeo. 559-63
Delmarchi Eugenia, fiori artif., 12 v. Po . . 242
Del-Marchi Faustino, maest., 7 v. Pescatori. 493-578
Delmarchi-Merletti L., maest., 7 v. Pescatori . 575
Delmastro, calce, 43 v. Bava 232
Delmastro frat., vinai, 43 v. Petrarca 280
Delmastro Ant., pizzic., 6 v. Quartieri . . 286-89
Delmastro B., rappres., 17 v. Carlo Alberto. 306-09
Del Mastro Bart., vinaio, 30 c. S. Maurizio 276-80
Delmastro Bernardo, avv., 28 v Garibaldi . 469,512
Delmastro C., negoz., 134 c. Reg. Margh . 292-93
Delmastro C. fu Gio, camb., 7 p Carlo Felice. 182
Delmastro Domenico e figli, falegnami, 60 via S. Donato 227
Delmastro Franc., macell., 9 v. Porta Palatina. 300
Delmastro Franc. 102 v. dei Fiori . 25, 34
Delmastro G. B., utens. falegn., 13 v. Saluzzo . 227
Delmastro, Vaudetti, Testore e Demezzi calce e cementi, 43 v. Bava. 8, 17,46, 53,595
Del Mayno Guido, ing. (Borgosesia). 507
Delmet Eligio, latton., 20 v. Giulio 257
Delodi Stefano, impieg. calasto 340
Delorme frères e C., 22 p. Castello 197
De Lorenzi Corn., parr. B. V. di Campagna 87,420-59
De Lorenzi Gio. Batt., impieg., 8 v. Assarotti. 323
Delos Caterina, levatr., *4bis* v. S. Donato. . 537
Delpero Cesare, med.-chir., 24 v. S Quintino . 530
Delpero Gio., proc., stud. Vayra, 9 v. Mercanti 517
Delpero Giuseppina, terraglie, 14 v. S. Donato . 211
Del Pero Paolo, falegname, 27 v. Lagrange . . 227
Delpiano Franc., proc., 74 v. Venti Settembre . 517
Delponte Feder., avv., 3 v. Mercanti 512
Delpozzo, sarto, 2 v. Principe Tommaso . . . 189
Delrez Alessandro 9 v. Saluzzo 56
Delsano Carlo, pellettiere, v. Montebello, ang. rondò S. Giulia 272
Delsignore Giov., latton., 14 v. Princ. Tomm. . 257
Delsoglio frat., cambisti, angolo vie Roma e Principe Amedeo 182
Delsoglio Augusto, 14 v. Ospedale 481
Delsoglio Emanuele, 14 v. Ospedale 447
Delù Giusto farmac. (Almese) 596

De Luca Giacomo conc., 138 v. Cottolengo, abitaz. 14 v. Giulio *pag.* 22,67-243,509
Delucis Carlo, calzol., 2 c. S. Martino 216
De Luzio, sarto, 8 v. Perrone. 489
Delvecchio Ang., 7 v. Gaudenzio Ferrari. 233, 482
Del Vento e C., cappelli, 3 v. Bertola 205
Delvitto Gio., avv., 5 c. Palestro . . . 463. 512-45
Demacchi-Assandro S., maestra, 46 v. Venti Sett. 575
De Magistri A., cartol., 12 v. Genova . 217-18, 306
Demagistris Caterina, levatr., 177 barr. Nizza. 537
Demagistris G. B., farmac. (Casale Torinese) 597
De Magistris Gius., prof., 3 v. Private . . 503-61
De Magistris V., cappellaio, 12 v. della Palma . 205
De Magistris e Ronchi, corrieri, 12 v. Genova. 310-17
Demaison Vitt, med., 7 v. della Zecca. 323-50, 444, 530
Demanio dello Stato 25 v. Garibaldi. . 3, 4 5, 6, 7, 10, 11, 12, 13, 15, 16, 17, 18, 21 23, 24, 25, 26, 27, 28, 36, 37, 39, 42, 43 44, 48, 49, 50, 52, 54, 55, 57, 58, 61, 62 64, 65, 66, 68, 69, 71, 72, 73
Demarcali, cappellaio, 11 v. Nizza. 206
Demarchi, sarto, 32 v. della Rocca 189
Demarchi Andrea, 19 v. S. Teresa 201
Demarchi Angelo, impieg., 13 v. Caselle . . . 489
Demarchi Carlo, impieg., 20 v. Venti Settembre. 387
Demarchi Carlo, vinaio, 98 c. Vitt. Em. II. . . 280
Demarchi Cesare, avv., 2 v. Porta Palatina . 512
Demarchi E., bustaia e bianch., 35 v. Po 188-95
Demarchi Emilia, pizzic., 98 c. Vitt. Em. II . . 289
De Marchi Franc., impieg post., 14 v. Cavour . 473
Demarchi Franc., impiegato, 7 c. S. Martino . . 349
Demarchi G., pizzicagn., 8 v. Orfane 289
Demarchi G. B., Dirett. Assoc M. S Operaie . 439
Demarchi Giacinto, telerie, 78 v. Venti Settembre 194
De Marchi Gius., agente cambio, 4 v. Cavour . 482
De Marchi Inn., ispettore, 1 strad. di Francia. 354
Demarchi Luigi, procur., 11 v. Roma 517
Demarchi Luigi 6 v. Casale 17, 63
De Marchi Luigi, impieg., 9 v. della Zecca. . 471
De Marchi Massimo, impieg., 54 v. Mazzini . . 473
Demarchi, Civallero e C., neg., 10 v. S Teresa 192-94-95-98, 206
De Marchi-Ferrero Maria, sarta, 16 v. Madama Cristina 486
Demarchis S., calzolaio, 9 v. Juvara. 246
D'Emarese E., liqu., 2 p. B. V. degli Angeli . 275 76
Demargherita Leone 10 v. Venti Sett. 3,42,70
Demaria coniugi, drogh., 146 corso Regina Margherita 238-83
Demaria coniugi 98 c. Reg. Margherita . 53
Demaria fratelli, 36 v. Mazzini 289-93
Demaria Aless., insegn., 9 v. Deposito. . . . 573
Demaria Angela, vetturale, p. Carlo Felice . . 311
Demaria Enrico, vernic., 14 v. Mad. Cristina . 208
Demaria Gio. 44 v. Cottolengo 21
Demaria M., scatolaio, 2 v. S Donato 216
Demaria Mich., conduc., alb. Persico Reale . 318
Demaria Mich., commest., 18 v. Milano . . . 289
De Maria Franc., trafori, 24 v. Buniva . 220-27
De Maria G., parrucch., 45 v. della Zecca . . 266
De Maria Giachino e C., marmi, 2 via Bologna. 230-31
Demaria Gio. Gius., 2 v. Sacchi 387
Demaria G. B., librato, 1 via Botero . 243, 305
Demaria G. B., deleg. Congr., 2 v. Bologna . 421
De Maria Gius., neg. mobili, ang. v. Fabro e v. Garibaldi 209-22-23, 524
Demaria Goff., parruch., 6bis v. Vanchiglia . 622
De Maria Paolo, tenente Distr. militare. *pag.* 369
Demartini Carlo e sor. 2 v. Ponza. . . 38
Demartini Inn., avv.-proc., 16 v. Cernaia . 512-17
Demartini P. neg. mobili, 138 c. Regina Margherita 11, 223-49
De Martino di Faicco Edoardo, console, 38 corso Vittorio Emanuele 332
Demateis Ant., sarto, 29 v. Lagrange 489
De Mattei Virginio ing., 12 v. Moncalvo. 40 521-24 25
Dematteis Carlo, 32 v. Nizza 469
Dematteis Gio., cond., albergo del Sole . 346-47
Dematteis Gio, pizzicagn., 29 v. Giulio . . . 289
De Matteis L., med.-chir., 7 v. dei Fiori . . 530
Dematteis M., biancherie, 8 p. Vitt Eman. I . 195
Dematteis Maurizio, neg. vino, ang. v. S. Teresa e p. Solferino. 278-80
De Matteis Silvio, dottore, 35 v. Bogino . 401, 530
De-Medici Luigi (Ditta), fiamm., 133 via Nizza, abitaz. 1 v. Plana 236
De-Medici L. e C., carta, 31 v. S. Massimo, 44, 59, 217, 595
Demezzi Angelo, ing., 6 v. Assarotti. 521
De-Mezzi Cesare, perito, 1 p. S. Carlo . . 347, 404
Demezzi-Franco Giuseppina, 1 p. S. Carlo . . 423
Demezzi Ludovica, drogh., 9 v. Porta Palatina 238
Demezzi Vinc., ang. p. S. Carlo e v. Maria Vitt. 242
Demichelis frat. 5 v. Ospedale. 44
Demichelis fratello e sorella 2*bis* v. Vanchiglia 69
Demichelis, falegn., 46 corso Casale. 227
Demichelis Angelo, teologo. 587
Demichelis Antonio e Marianna 10 via Artisti 6
Demichelis Ant., pizzicagn., 28 v. Cernaia . . 289
Demichelis Ernesta, fioraia, 14 p. S. Carlo . . 214
Demichelis Filippo, insegn., 21 v. Montevecchio 573
Demichelis Franc., pizzicagn., 4 v. Priocca. . 289
Demichelis Gio., pizzicagn., 11 v. Carmine. . 289
Demichelis Gio., vinaio, 4 v. Quartieri . . . 280
De-Michelis Gius., archit., 5 v. Ottavio Revel 524
Demichelis Gius., commest., 8 v. S. Chiara . 289
Demichelis Gius., pizzicagn., 19 v. Bidone . . 289
Demichelis Giuseppe avv., 41 v. Magenta. 35 334-35-37-39-44, 404-14-80
Demichelis Luigia, 14 v. Ospedale. 492
Demichelis L., avv.-proc., 10 v. Milano. . . 512-17
Demichelis Luigi, legat. libri, 15 v. Finanze . 247
Demichelis Luigi, prof., 20 v. Po 573
Demichelis Mich., pizzicagn, 4 v Bogino . . 289
Demichelis Pio, farmacista (Pianezza) 597
Demichelis Simone, pizzic., 42 v. Acc. Albertina. 289
Demichelis Vitt. Ang. 98 c. Vitt. Em. II . 23
Demichelis-Baldioli Carolina, maestra, 20 v. Po. 573
De Micheroux Alberto, impieg. Banco Napoli. 388
D'Emilio Raffaele, capitano del Genio 556
Demo sorelle 54 v. Venti Settembre . . 69
Demo B., conciatore, 7 strada R. Parco . . . 243
Demo Lucia e C., passamant., 5 v. S. Maria . . 197
Demo Luigia 54 v. Venti Settembre . . 18
Demo Margherita, maestra, 19 v. Galliari. . . 575
Demo Michele, trattoria, 2 v. Casale. 272
Demo Rosa, macellaia, 1 v. Bellezia 300
De-Molinari Gio., vice-canc., 3 p. Statuto . . . 463
Demonte C., insegn., 21 v. Princ. Tommaso . . 573
Demonte Giacomo, impieg. Intend. Finanza. . 360
Demorra Vinc., ing., 6 c. Re Umberto 521

Denari Gius., liq., 46 v. Pr. Amedeo, *pag.* 276-83-84
Denari-Ansaldi Cesare 43 v. Gioberti . . 29
De Negri Alb., impieg., 40 v. S. Tommaso . . 474
Denicola Carlo, latton., 10 v. Bertola 257
Denicola Gius., latton., 4 v. Pio Quinto . . . 257
Denicolai Franc., alb., ang. v. S. Francesco da Paola e dei Mille 268-69
Denicolai Lor., impieg., 52 v. S. Secondo. . . 471
Denina Alix in Voli Luigi 75 c. Vittorio Emanuele II 35, 72
Denina Andrea, 23 p. Vitt. Eman. I 443
Denina Carlo Vitt., impieg. fabbr. d'armi . . 374
Denina Luigi, ag. cambio, 42 v. San Francesco da Paola, 13 v. Bogino 182, 377
Denina Pierina in Bonvicino 37 v. Galliari. 11 27, 37
Denina Severino, avv., 20 v. Bogino . . 404, 585
Denina Baricalla Luigia, ispettr. Ospedale Maria Vittoria 397, 425
Denina-Chiaffredo e Borelli, zia e nipote . . 62
Denis Agostino 45 v. Pastrengo . . 46, 53, 392 407-23-31-82
Dentice Ant., neg. musica, Galleria Nazionale . 215
Dentis Albina, sarta, 27 v. Bogino 186
Dentis Carlo 674 v. di Circonvallazione . 74
Dentis Giovanni, Asilo Madonna di Campagna. 427
Dentis Giuseppina, tabacc., 441 c. Reg. Margh. 363
Dentis Secondo, deleg. benef. (Lingotto) . . . 449
Denza Franc., prof. (Moncalieri) 489
D'Eoestag John, Soc. Elettr. (Ginevra) 505
De Orchi Gio., impieg. Intend. Finanza . . . 360
De-Ortis Vinc., pizzic., 95 v. Nizza 289
De Osma Vittorino, istit. Collegio Umb. I . . 564
Depanis G., avv. pubbl., 2 p. S. Carlo 512
Depaoli frat., olii, barriera di Milano 293
Depaoli, lattoniere, 7 v. Bellezia. 257
Depaoli Ambr., maestro (Pozzo di Strada) . 572-73
Depaoli Vinc., geom., 41 v. Maria Vittoria . . 365
Depaoli e socio, prodotti chim., 3 v. Accademia Albertina 235
Depaoli-Nicola Gius.ª, insegn. (Pozzo Strada) 572-75
De-Paoli Erasmo, chir. (Perugia). 547
De-Paoli Franc., impieg. Intend. Fin., 29 v. Nizza. 360
De-Paoli Vinc., impieg. Genio civile, 41 via Maria Vittoria 365
De-Perini Vinc., impieg., 41 v. Assarotti . . . 362
Depero Carlo, parrucch., 12 p. Vitt. Eman. I. . 266
Depetris Costanzo, impieg., 42 v. Cavour . . . 336
Depetris Gio., pellami, 33 v. Princ. Amedeo . . 214
Depetris Gio., sarto, 40 *bis* v. Princ. Tomm. . 489
Depetris Gius., velluti, fabbr. c. S. Maurizio 77 e dep. Galleria Subalpina. 184
Depetris Gius. sacerdote 55 v. S. Giulia. 62
Depetris-Paparelli Domenica, 33 v. Pr. Amedeo . 486
Depetro Giuseppe 47 v. Bava 52
Depetroz Felice, salsam. (Saint-Vincent) . . . 602
Depietro Elena, sarta, 3 v. Gerdil. 186
De Planta Adolfo, 6 v. Fanti 430-84
Deponti C., organi, 4 v. della Rocca ang. via Maria Vittoria. 224-25
Depositi Speciali, 4 v. Arcivescovado 241-77-78-80 93-95
Deposito della fabbrica Ginori di Firenze, ang. v. Garibaldi e Venti Settembre . . 244
'Ercole Pasquale, prof., 26 c. Siccardi . . 547-50
e Rege Donato Bonifacio prof., 9 v. Arcivescovado 384
De Rege di Donato Paolo, impieg., 2 v. Quartieri. 344
Deregibus Cand., dott., 6 v. Carmine 423-24-79, 530
Deregibus Feder., ag. cambio, uff. 25 v. Bogino, abit. 44 v. S. Massimo. *pag.* 482, 377-88-89 432-46-88-97, 506
Deregibus Francesco, med.-chir., 3 v. Cernaia 422-23, 530
Deregibus Franc., fabbro, 5 v. Torquato Tasso. 264
Deregibus Gio, trattore (Pinerolo) 601
Deregibus e Mandruzzati, fornace (Pinerolo) . 599
Deregibus-Massa Maria, 44 v. S. Massimo . . . 423
De Rolland Giulio, senatore (Milano) 335
Derosa Luigi, macch. idr., 24 c. Re Umberto . 239
Derossi vedova, vest teatrali, 13 v. Garibaldi . 485
Derossi sorelle, sarte, 6 v. Maria Vittoria . . 186
Derossi Adel. ved. Quaglino 32 v. Lanzo . 35
Derossi Agostino (Madonna del Pilone) . 424-26
Derossi Biagio Carlo, ragion. Op. S. Paolo . . 382
Derossi Cesare, impieg., 30 v. Maria Vittoria. 372
Derossi Giacinto, impieg. (Ivrea) 405
Derossi Giorgio (eredi), tipog., 12 *bis* v. Rossini . 211
Derossi Luigi, impieg., 42 v. Mazzini 346
De Rossi Marco Paolo, impieg., 47 c. Vinzaglio. 363
Derossi Rosalia fu Luigi 22 v. S. Chiara . 61
De Rossi Vinc., impieg., 98 c. Reg. Margherita . 366
Derossi di Santa Rosa P. 5 c. Vinzaglio 70
Derossi-Stefanini G., sarta, 11 v. Assarotti . . 186
De Roussy de Sales Eug. (Chambery) . 48, 32
Derutto Ernesta e Virginia fu Luigi 48 v. Baretti 8, 25
Derutto Luigi 29 v. Princ. Tommaso . . 34
Desanti cav. Franc., impieg., 4 v. Cernaia. 345, 414
De Sauteiron Carlo, impieg. Arsenale 371
Desclos Gius., prof. dis., 43 v. Artisti . 486, 527 62
Descote Leone, fabbr. liquori, Barr. Martinet o. 275
Desderi Giac., impieg., 39 v. S. Franc. da Paola 472
De Secondi Romolo, impieg., 18 v. Juvara . . 473
De Silvestri Antonio veterin., 45 v. Pisa 48 448-85, 538-39 55
De-Silvestri Unia Gius., maestra 575
De Silvestris Francesco, notaio (Viù). 520
De Simoni C., avv. (Genova) 487
Desio, merc.-sarto, 28 v. Accad. Albertina . . 490
Desio-Boggio Carlo, cancell., 7 v. Barolo . . 467
Deslex Gust., banchiere, 4 v. Arcivescovado . . 481
Despine Isab., dama d'onore, 2 v. Mazzini . . 325
Dessi-Serra G. B., avv., 38 v. Garibaldi . . . 512
Destefani Edm., tenente-colonnello 555
Destefani G., ing., 36 v. Sacchi. 524
De Stefani Sisto 53 v. S. Donato 29, 231 415
Destefanis, calzol., 20 v. Po. 246
Destefanis frat., fornace (Leyni) 599
Destefanis frat. e sor. 7 v. Canaveri . . . 44
Destefanis frat., conduc., alb. Persico Reale. 344-45
Destefanis madre e figli 5 v. Monte di Pietà. 40
Destefanis Ant., fornace (Leyni) 599
Destefanis Camillo, avv.-proc., 20 v. Giulio 542-47
Destefanis Carlo fu G. B. 89 v. Nizza . 40
Destefanis Carlo, pastaio, 29 v. Nizza 295
Destefanis Celest., falegn., 20-22 v. Po 227
Destefanis Emma 99 via Nizza 42
Destefanis Felice e Paolo, neg. tessuti (Moncalieri) 603
Destefanis Franc., ferram., 4 p. Em. Filib. 249-54
Destefanis G., disegn., 26 v. Madama Cristina 327
Destefanis G., trattore, 19 v. Genova . . . 270
Destefanis Gio., pastaio, 28 v. Maria Vittoria . 295
Destefanis G. Batt., pastaio, 34 v. C. Alberto . 295
Destefanis Giulia, maestra di ballo, 2 v. Cavour . 394
Destefanis Gius. 97 v. Venti Settembre . . 44

De Stefanis G., incisore, 26 via Madama Cristina . . . . . *pag.* 220, 327
Destefanis Gius., ing., 36 v. Sacchi 450
Destefanis M., mercerie, 100 c. Vitt. Em. II. . 499
Destefanis Marcellina, sarta, 23 v. Garibaldi . 186
Destefanis Margherita, pastaia, 12 v. Genova 295
Destefanis Marco, pasticciere, ang. vie Garibaldi e Deposito 284-97
De Stefanis Maria, macell., 97 v. Nizza . . . 300
Destefanis Paolina, levatr., 30 v. Napione. . . 356
Destefanis Pietro, insegn., 29 v. S. Secondo . 408
Destefanis Sebastiano, macell., 9 v. Secondo . 300
De Stefanis Sisto, 9 v. Assietta. 6
De Stefanis Teresa, insegn., 60 v. S. Chiara . . 492
Destefanis Teresa, levatr., 36*bis* v. Arsenale. . 537
Destefanis e Soletta, liquor., 7 v. S. Secondo . 277
De Stefanis-Rivaira Paolina, levatrice, 30 via Napione 537
De Toma e Fiorina, capi-mastri, 43 v. Silvio Pellico. 233
De Tommaso N. Carlo, 32 v. Mazzini . . 237-77 302-04-06
Dettoma, conduc., albergo della Pace . . . 320
Dettoma Domen. ved. Ribotto 6 via Berthollet 40
Dettoma L., impres., 4 c. Princ. Eugenio . . 233
Dettoni Bartol. 14 v. Drovetti 23
Dettoni Gio. 33 c. Princ. Oddone 23, 30, 54, 63, 73
Deux Vittorina, mercerie, rimp. 18 p. Castello . 199
Devalle frat. e sor. 5 v. Bonafous . . . 42, 36
Devalle A. G., 5 v. Giannone 236
Devalle Cater. in Ajello 5 c. Palestro . . 50
Devalle Gio., impieg., 1 p. Milano 350
Devalle Gio., liquor., 2 p. M. Mad. Cristina . 276
Devalle Gio., notaio, 30 v. Mercanti . . 448, 519
Devalle G., calz., 13 v. Pio Quinto 246
De-Vecchi Gio., maestro piano, *4bis* v. Torino . 589
De-Vecchi Gius. avv., 24 via S. Teresa. 49, 21 47, 63, 325-33, 447, 503, 512-47
De-Vecchi L., orolog., 2 v. S. Teresa 204
De-Vecchi Luigi avv. not., 1 p. Emanuele Filiberto 9, 12, 18, 24, 549
Devià Giusepp., direttrice scuole (Crocetta) 420, 572
Devià Teresa, maestra (Sassi). 50
De-Vincenzi Gius., dirett. Museo Industr. . . 554
De-Viry Giorgio, maggiore fanteria 555
De Vizio e Arduino, mode, 76 v. Venti Sett. . 485
Devoto Riccardo, avv., 48 v. Sacchi. 474
De Zigno, capitano, 14 v. Maria Vittoria . . 326
Dezzani Ant., geom. (Barbania) 340
Dezzani G., pesat. dazio, 40 c. Princ. Oddone . 350
Dezzutti Carlo, neg. vino (Cuceglio). 604
Dezzutto Giuseppa, levatr., 6 v. Ponte Mosca. . 537
D'Harcourt Edoardo fu Giuseppe 41 via Venti Settembre 7, 12, 28
D'Harcourt Erasmo, Giulio e Maria fu Giuseppe 23 v. Montebello . . 40, 60, 69
Diaferia Gennaro, impieg. catasto 340
Di Aichelbourg Aldo, impieg., 34 v. Mazzini . 348
Diale Gio., fabbro, 14 v. Bertola 264
Diale Sebastiano, lattoniere, 5 v. Palma . . . 257
Diamante A., stiratr., 16*bis* v. Princ. Tommaso. 495
Diana Franc., impieg. catasto. 340
Diani Gaetano, impieg., 25 v. Cibrario . . . 475
Diatto frat., stab. meccan., 10 v. Moncalieri . 225-54
Diatto frat. e sor. fu Pietro 15 v. S. Quintino 60
Diatto Cesare, 12 p. Gran Madre di Dio. . . 433
Diatto G. e figli, rappresentante, 12 p. Gran Madre di Dio . . . . . *pag.* 262, 306
Diatto Giovanni, 20 v. Roma. 433
Diatto Gio. Batt. cons. comun., 10 via Moncalieri 29, 31, 39, 40, 343, 427-38-49, 503, 567
Diatto Luigi, pesi, 2 p. Porta Palatina . . . 263
Diatto Vitt., ing., 8 v. Moncalieri 524
Di Bagnasco Emanuele cons. provinciale, 32 v. Carlo Alberto 334-36, 405
Di Bellegarde Ottavio (*La Fondiaria*) 390
Di Cervignasco Ang., 7 v. dei Mille . . 444-45, 504
Di Cigala Ferrari Ardicini Fanny, 46 v. Venti Settembre 433
Di Collobiano Franc., senat., 2 p. S. Carlo . . 331
Didero coniugi, fabbr. mobili da giardino, 55 via Madama Cristina 225-26-27-29-55
Didero Luigi, pizzicagnolo, 44 v. Saluzzo . . 289
Didero Mario, tenente 8 v. Roma 372
Didier della Motta Ant., delegato P. S. . . . 358
Dien Giorgio, agente cambio, 2 v. S. Teresa . 182
Diena frat. fu David 21 v. Bidone . . . 11
Diena eredi di Giacobbe 43 v. Principe Amedeo 50
Diena D., arredi sacri, 30 c. Vitt. Em. II. 497, 209
Diena Gius., ragion., 1 v. Cavour 334
Diena Samuele, mercerie (Carmagnola). . . . 600
Diesbach de Belleroche, console, 32*bis* c. Re Umberto 332
Di Gattinara Dionigi, march., 26 v. Legnano. 444
Digilio Andrea, deleg. P. S. 358
Di Giglio Beniamino, delegato P. S. 333
Di Guglielmo frat., parrruch., 43 v. S. Donato. 266
Digune frat. fu Dom. 36 c. Napoli . . . 41
Di Ketteler Guglielmo 28 v. Garibaldi . 28
Dilei L., vinaio, 12 p. Statuto 280
Di Leva Vittoria, fornaia, p. S. Domenico . . 297
Di Monaco Dom., applic. Banco di Napoli . . 388
Di Montgomerie-Pamparato Alessandrina, 32 c. Vitt. Em. II. 442
Dina Emilio 2 v. Mercanti 38
Dinamite Nöebel (Società), 67 c. Vitt. Em. II. 236, 602
Dionigi Costantino, commesso pretura. . . . 469
Dionisio Flam., med.-chir., 44 v. Saluzzo . . 530
Dionisio Ign., med., 24 v. Saluzzo. 399, 400, 530-47
Dionisio Pietro 20 v. Bogino . . . 46, 55
Dionisotti Carlo, consigliere Cassazione, 62 via Venti Settembre 330, 503
Dipietro frat., calzolai, 41 v. Garibaldi. . . . 246
Di Portula Carolina, ispettr. Osped. Maria Vitt. . 397
Di Pralormo Carlo, 4 v. Sagliano Micca . . . 445
Di Pralormo Fel., cassiere, 6 v. Vanchiglia . . 390
Di Rorà-Canevaro Delf., 49 v. Assietta. . . . 396
Di Rorà-Pallavicino Teresa, 43 v. Cavour . . 433
Di Rovasenda Gius., 45 v. Arsenale . 407, 500-01
Di Rovasenda Luigi (Sciolze) 499, 501
Di Savoia Carignano princ. Tommaso 45, 59
Discalzo, parrucch., 6 v. S. Tommaso 266
Di S. Donato Gennaro, deputato (Napoli) . . . 386
Di S. Germano Casim., 12 c. Vitt. Eman . 445, 501
D'Isola Oreglia avv. Raffaele, 8 v. Gioberti . . 589
Disperati-Sordini e Provale 6 p. Cavour . 22, 54
Distrot-Martini Ida, mode, 8 v. Melchior Gioia. 485
Diverio Felice, ombrell., 16 v. S. Teresa . . 201-42
Diverio G., ombrellaio, 18 p. Castello 204
Diverio Gius. e figli, fabbr. tessuti (Chieri). . 603
Diverio Virginia, ricam., 56 v. Venti Sett. . . 497
Divià Ignazio, calzol., 21 p. Vitt. Eman. I . . 246
Di Viry Giorgio 16 v. dei Mille . . . 3, 22

Divizia Paolo, imp. Fabbr. armi Valdocco. *pag.* 371
Doat Enrico, Soc. Elettr. (Liége) 506
Dogliani Giustino, prof., 16 p. CarloFelice 340,559-62
Dogliani Pietro, trattore, ang. v. S. Secondo e Pastrengo. 271
Doglio Antonietta, sarta, 16 v. Berthollet . 486-88
Doglio Giuseppe, cassiere, 2 v. Perrone 390
Doglio Gius. e figlio, vetrai, 14 v. Buniva . . 240
Doglio Maria, vinaia, 15 v. Stampatori . . . 280
Dogliotti frat. e sor., 1 v. Andrea Doria. . . . 4
Dogliotti A., dott., v. Conte Verde. . . 399,550
Dogliotti Cec. ved. Colongo 19 v. Genova 16,66
Dogliotti Delfino, not., 29 v. Genova 519
Dogliotti Gius., avv., 10 c. Palestro . 387, 407-84
Dogliotti Gius., vinaio, 2 v. del Fiando . . . 280
Dogliotti Lorenzo 1 v. Fabro 57, 64
Dogliotti Luigi, med., 9 v. Goito . . . 399, 530
Dogliotti Luigi Casimiro, avv., 10 c. Palestro 497,542
Dogliotti Marcell., giud., 10 c. Palestro . . . 465
Dogliotti Paolo, avv., 25 v. Orfane. . 395, 403-04
Dogliotti Pier Maria, ing., 10 c. Palestro . . 524
Dogliotti Pietro, ispett. ferrovie, 2 v. Donati . 478
Dogliotti Pio, avv.-proc., 37 v. Garibaldi . 512-17
Dogliotti Umberto, impieg., 10 c. Palestro. 341,447
Dogliotti Vinc., avv., 37 v. Garibaldi 420,542-47,566
Dognibene Giuseppa 14 v. Cavour . . . 18
D'Oix G. R., generale, 5 v Deposito 444
Dolce Luigi, farmacista (San Benigno). . . . 598
Dollero Gius, impieg., 2*bis* v. Vanchiglia . . 473
Dollinger Nicola, agenzia, 25 v. Po 305
Dolza Anna, ispettrice scuola Ponte Stura . . 567
Dolza Carlo fu Michele (Abbadia di Stura) 420
Dolza Giac., soprintend. scolast. (Ponte Stura) . 566
Dolza Michele, impieg. Intendenza finanza . . 359
Dolza e Gallina, fabbr. tessuti (Chieri). . . . 603
Domenici Tommaso e Giacomo, negoz. suini (Bricherasio) 600
Domenino Gius., sarto, 38 v. Roma 489
Domenino M., macellaio, 24 v. Mazzini . . . 300
Dominici Luigi, orticoltore (Crocetta) . . 212,499
Dominici T. Giorgio, sacerd., 4 v. Mercanti 87,460
Dompè coniugi, salsam., 95 v. Mad. Cristina . 289
Dompè coniugi 51 v. S. Chiara 64
Dompè Carlo, fornace (Pinerolo) 599
Dompè Giovenale, vinaio, 53 v. S. Chiara . . 280
Dompè Maddalena, levatr., 426 str. Circonvall. 537
Dona Dom., maestro Mad. di Campagna) . 572-73
Donà Gio., avv., 7*bis* v. Cavour. 542
Donadeo F. e C., strada del R. Parco. . . . 243
Donadio Agost., drogh., 13 v. Genova 238
Donadio Gius. e Tomm., orolog., 24 v. S. Teresa. 204
Donadio Ignazio, calzol., 2*bis* v. Vanchiglia . 246
Donadio Michele, calzolaio, 20 v. Roma . . . 246
Donadio Tomm., alberg., 27 v. S. Tommaso . . 269
Donadoni Leonida, impieg., 83 c. Principe Oddone 362
Donadoni Paolo, appl. Banco di Napoli. . . . 388
Donalisio R., spurgo pozzi neri, 910 strad. di Francia. 235
Donalisio e Maletti, prod. chim., 27 v. Roma . 235
Donat-Cattin-Monferrini Ermellina, maestra, 4 v. Cavallerizza. 575
Donati Rainero, rappr., Galleria Nazionale 284, 303
Donato D., orolog, 7 c. Duca di Genova . . 204
Donato Luigi, rag., 18 v. Garibaldi 521
Donaudi Felice, 47 v. S. Massimo 395
D'Oncieu de la Bâtie, generale, senatore, 5 v. S. Francesco da Paola 331 68
Dondana Ant., prof., 12 v Princ. Amedeo *pag.* 363
Dondero Gius., frutta candite, 54 v. Po . . . 283
Dondero Gius., neg. olio, 26 v. Maria Vittoria . 293
Dondina Luigi, impieg., 3 v. Nizza. 472
Donetti Edoardo, argentiere, 7 v. Consolata. . 265
Donetti Gius., fabbr. ostie, 1 v. Siccardi . . 241
Donghi Daniele, ing., 7 v. Bonafous. 347,422-89,521
Donni Orlani coniugi, 1 v. Assietta. 263
Donn G. e Comp., banch., 28 v. S. Tommaso 481-82
Donn Gio, 3 v. Cernaia 358-76, 404, 507
Donna Gius., impieg., 45 v. S. Teresa 474
Donna Luigia, Giordana Maria ed Imoda Clotilde 11 v. al Monte . . . 40, 70
Donzelli Elisa, levatr, 4 v. Passalacqua. . . 537
Donzino Giocondo, macell. (Luserna S. Giov.) 600
Donzino Gius., macell. (Torre Pellice). . . . 600
Dorato Dom., vinaio, 38 v. S. Franc. da Paola . 280
Dordelli e C., nichellatori, 35 v. Roma. . 205-06
Doré Gius., dott., ispett. P. S. 359
D'Oria di Ciriè Emanuele (Ciriè) 480
D'Oria Massimiliano, gentiluomo di Corte . . 326
D'Ormea Gustavo 9 p. Carlo Eman. II . . . 444
Dorna Bernardo 404 v. dei Fiori . . 25,34
Dorna Marietta ved. Vigna 4 v. S. Simone. 61
Doro Gio. Policarpo, 68 c. Vitt. Eman. II . . 465
Dosio Ant., vettur., 47 vie Fucina e Ponte Mosca, ang. Borgo Dora. . . 340-41-42-43
Dosio Gio., vetraio, 43 v. Venti Settembre . . 210
Dosio Lazz., manisc., ang. v. Saluzzo, e c. Raffaello 310
Dosio Luigi, geom. catasto 340
Dossena Cesare, archivista, 9 v. Deposito . 341, 431
Dotta Marcellino, notaio (Orbassano) 520
Dotta Natale, farmacista (Ciriè) 597
Dottino Ant., uff. guardie daz., barr. Nizza . . 352
Dotto S. e C., trattore, rimp. 16 v. S. Chiara 272-80
Dotto-Renaud vedova Cecilia, tintoria, Galleria Geisser e 73 c. Vitt. Em. II 496
Douet Ernesto Ant. 4 v. Lungo Po. . 34,36
Dovana Carolina, pizzic., p. Palazzo di Città. 289
Dovana Franc., falegn., 2 v. Basilica 227
D'Ovidio Enrico, professore, 30 c. Oporto . . 444-84 544-48-49-50-63
Dovis Antonio, farmacista (Piossasco) 598
Dovis Elvira, maestra, 94 c. Vitt. Em. II . . . 492
Dovis Enrico fu Gio., 1 v. Balbis. . . 7, 54
Dovis Giovanni 10 v. Cibrario 49
Dovis Gio. Batt., notaio (Orbassano). . . . 520
Dovis Gio Felice, notaio, 23 v. Garibaldi. . . 519
Dovis Ignazio, fornaio, 14 v. Martinetto . . 297
Dovis Luigi, vettur., c. Vitt. Em II, ang. corso Siccardi 340
Dovo Cesare, 22 v. Bertola 438
Dovo Paolo, mercierie, 10 v. Garibaldi . . 498
Dovo Franc., galvanotipista, 34 v. Artisti . . 205
Dovo Rosa, ovatte, 16 v. Porta Palatina . . . 498
Doyen litografia (di Simondetti Luigi), 38 v. Carlo Alberto. 244-45
Doyen Camillo, 556 strada Valle Pattonera. 438-89
Drago Emilio, vinaio, 4 v. S. Donato 280
Drago Nicolao, calderaio, 42 v. Balbis. . . . 265
Dray Gio., merc.-sarto, 14 p. Castello . . . 490
Dray Luigia, sarta, 18 p. Castello 186
Drocco Francesco, prof., 2 v. Barbaroux . . 563
Drochi Filippo, sacerd., 42 v. Giulio . 448, 571-73
Drogoul Gio., med.-chir., Osped. Carità. . 403, 530
Drovetti Dom. e Gius. 4 v. Andrea Doria . 4
Drovetto ved., vetraia, 9 v. Stampatori . . . 210
Druetti Alessandro, ing., 36 v. Lagrange . 553-60

Druetti Vinc., avv.-proc., 11 v. Stampatori . *pag.* 547
Druetto Gio., fabbro, 15 v. S. Massimo 264
Dubois Gaetana in Maglione 3 v. sant'Agostino. 7, 62, 70
Dubose Edm., ing., 5 v. Guastalla 261,304,503-24
Duboulloz Gius., neg. stoffe (Châtillon) . . . 603
Duc Enrico, caffettiere (Châtillon). 594
Duc Giuseppe, avv. (Aosta) 405
Duca Bart., marmista, 15 v. Consolata. . . . 230
Duca Gerol., decoratore, 27 v. Roma 298
Ducato, lattoniere, 5 v. Monte di Pietà . . . 257
Ducco Ant. 34 v. Pio Quinto 51, 68
Ducco Bart., vinaio, ang. v. S. Secondo e Assietta. 280
Ducco Giacinto 35 v. Po. 58
Ducco Gio., fabbr. paste, 5 strada R. Parco . . 295
Ducco Michele 3 v. Corte d'Appello . . 21
Ducco-Dovis Giulia, 90 c. Vitt Em. II 442
Duchesne Carolina 20 c. Princ. Oddone . 54
Du Chene F. e C., impr., 53 c. Siccardi. . . 304
Ducioz Carlo, avv. proc., studio Conelli 448, 542-47
Ducreux Anne, maestra, 46 c. Vitt. Em. II . 588
Dufour Marianna, ved. Tedeschi, 7 v. Bonafous. 396
Dughera Anna, fornaia, 17 v. delle scuole. . 297
Dughera Carlo, fornaio, 50 v. Nizza 297
Dughera Gio. e figlio, cuoi, 9 v. Carmine . . 244
Dughera L., granaglie, 6 v. Porta Palatina . 296
Dughera Maria, pizzic., 75 c. S. Maurizio . . 289
Dughera Salvatore, fornaio, 3 v. Argentero . 295-97
Dugono Gius., orefice, 8 v. Genova . . . 203-04
Dugono N., modista, 3 v. S. Donato 188
Dulla frat. 109 v. Mad. Cristina 34
Dulla Carlo, vetturale, p. S. Carlo . . . 342-43
Dulla Gius., vetturale, p. S. Carlo 342
Dumas Maria, tintoria, 9 v. Ospedale 496
Dumontel Fed., cons. comun., 2 p. S. Carlo . . 343 376-87, 414-31-32-48-88-94,502-65-68-86
Dumontel avv. Fed. ed avv. Enr. fu Gilb. banch., 2 p. B. V. degli Angeli. . . . 45, 85
Dumontel G. e figlio, banch, 2 p. Madonna degli Angeli 181
Dumontel Jenny, ved. Marchesi e figlio 33 v. Cellini 18
Dumontel-Danna Amalia, ispett. scuole, 2 p. S. Carlo 366
Duni Alfonso, magg. di artiglieria 370
Duployez Annetta, maestra, 49 c. Siccardi . . 575
Duployez Gius., segr. soc. coop. imp 435
Duployez Teresa, maestra, 49 c Siccardi . . . 575
Dupont Car. ved. Accossato 46 v. Garibaldi 42
Dupont G., incis., 10 v. Roma e 6 via Po . . 220
Dupont Gius., Soc. Elettr., Milano 506
Duprat Ognissanti 38 v. Roma . . 74, 234
Dupraz C., tappezziere, 14 v. S. Chiara . . 209
Dupré A., filatoio seta, 12 v. Priocca 183
Dupré Adolfo avv. 92 c. Vitt. Em. 52,386-87-89 416-98-582
Dupré Gustavo, filat. seta (Bairo). 603
Duprè L., agente cambio, 6 p. Solferino . . 482
Duprè Luigi, 5 v Ospedale 455
Duprè Pietro, impieg. Opere S. Paolo 382
Duprè e Fodratti succ. Craponne e C., 18 via Maria Vittoria 181
Durand Ern. e sor. 43 v. dei Fiori. 25, 68
Durand Luigi, alberg. (Torre Pellice) . . . 594
Durando, conduc., alb. Gran Mogol 314
Durando Angela, pizzic., 15 v. Stampatori . . 289
Durando Carlo, tabacc. R. Parco. . . . *pag.* 364
Durando Carlo, tratt., 80 c. Reg. Margherita . 270
Durando Celestino sac., professore 409
Durando Cesare, impieg., 25 v. Berthollet . . 349
Durando Ed., notaio, 7 v. S. Dalmazzo . 448, 520
Durando Eug., ang. v. S. Domenico e v. Bellezia 300
Durando Franc., impieg., 2 v. Privata Lanzo . 473
Durando Giac., ten. gen., senatore (Roma). 327-29
Durando Gian Giac. 7 v. S. Dalmazzo . 57, 503
Durando Gio. 15 v. Mercanti . . . 7, 10, 38
Durando G. B., liq., 2 v. Basilica 276
Durando Giuseppa, levatr., 16 v. Giac. Leopardi 537
Durando Gius., capo-mastro, 53 c. Oporto . . 233
Durando Gius., ragion., 5 v. Assarotti. 499,524
Durando Gius., vice-cancell. Trib. 465
Durando Gius. e C., fabb. later. (Nichelino) . 599
Durando Luigi, caffett., 3 p. Em. Filiberto 273,505-08
Durando Margh. ved. Berruto 28 v. Pio V. 48
Durando Rosa, maestra (Borgo Stura) . . 572-75
Durando Stef., vinaio, rimp. 26 v. S. Agostino 278-80
Durando e Brio, fornai, 64 v. Cottolengo . . . 297
Durando e Corio, fabbri-ferrai, 6 v. Pio Quinto 264
Durante Franc., impieg., 6 v. Ponte Mosca. . 372
Durante Stefano, avv., 37 v. Barbaroux . . . 512
Durazzo Pallavicini Giac., cons. Ferr. Medit. . 476
Durbiano coniugi, macell. (Susa). 600-62
Durieux Alessio, 7 v. Finanze 424
Durio fratelli fu Giacomo concieria, via S. Pietro in Vincoli al Fortino . 20, 33, 243
Durio Amelia (B. V. di Campagna) 420
Durio Franc.a, ispett. scol., B. V. Campagna . . 567
Durio Giacomo (B. V. Campagna). . . . 427, 509
Durio Giov., macellaio, 24 c. Vercelli . . . 300
Durio Gius., consigl. comun., Madonna di Campagna 243, 343, 428, 566
Durio Secondo Stradale di Lanzo . . 24-41
Duroni G. R., meccan., 21-23 v. Carlo Alberto. 236 248-54-52-60, 568
Dury Angelo Cam. 25 v. S. Tommaso . 63
Dusio Camilla, maestra, 15 v. Rosine. . . . 575
Dusio Ettore, giudice, 10 v. delle Rosine . . 465
Dusio Ulisse, farmac. (Leyni) 597
Dusnasco Ant., conduc., alb. Persico Reale . . 318
Dusnasi Edoardo, avv.-proc., 9 v. Lagrange . . 547
Dutto, calz., 105 v. Nizza. 246
Dutto Gio., caffett., 17 p. Statuto 274
Dutto Guglielmo, dirett. capo-Ospedale di S. Giovanni, 36 v. S. Massimo 393
Dutto Michele, farmacista, barriera di Milano. 535
Duvillard N., modo, 68 c. Vittorio Eman. II 485

E

Eandi, cartolaio, 26 p Castello 248
Eandi Gio., rag. artigl., 10 v. Gazometro . . 370
Eberli Enrico, ing., 54 v. Venti Sett. 231,306, 521
Eccher Ett., fabbr. sacchi, 48 v. S. Anselmo. . 216
Eccli Gio., tenente, 40 v. Ospedale 372
Ecclesia Carlo, macell., 34 v. Accad. Albertina . 300
Economato Apostolico 14 c. Cairoli. . 14, 22
Economato Gener. Ecclesiastico 3 piazza Maria Teresa 38
Edippo Giovanni, trattore, 119 c. Vitt. Eman II. 272
Educatorio Sordo-Mute povere 39 via S. Quintino . . . 4, 21, 39, 186, 192-96-97
Eguaglianza (L'), Comp. assic., 14 v. Lagrange. 302

Elena Carlo, avv. (Brusasco) . . . . . *pag.* 340
Elena Luigi, specch., 55 v. Venti Settembre . 210
Elena Ray Ern., 9 v. S. Dalmazzo 492
Elia, calz., 16 v. S. Secondo. 246
Elia Antonio, curato, 85 v. Venti Settembre . . 84
Elia Carlo, lattivend., 3 v. Andrea Doria. . 284-89
Elia Gio. Ant., vic. Metropolit. . . 393, 449-58-59
Elia Gius., fornaio, ang. v. Passalacqua e Juvara. 297
Elia Pietro, insegn., 79 v Venti Settembre. . 583
Elia Pietro, sacerd., 4 v. Stampatori 460
Elia Umberto, impieg. Ordine Mauriz. . . . 328
Elia e Perracchio [Tel] 45 v. Napione . . . 8, 44
Elia-Allora A., maestra, 8 v. Melchior Gioia . 575
Elia-Paessler Alfredo, rappr., 4 v. Fabro . . 306
Ellena Alfonso [Tel] 6 v. Aporti 5
Ellena Gius., falegn., 3 v. S. Maria. 227
Ellena Teobaldo, meccanico, Martinetto . 22, 261
Elter Giulio [Tel] *acido carbonico*, 67 corso Vitt. Emanuele II . . . 41, 235-60-77, 306
Elter-Tinetti Rosa, maestra, 76 c. Vitt. Em . II. 575
Emanuel, fornaio, 18 v. Biella. 297
Emanuel A., direttore, 20 v. Saluzzo. . . 580-82
Emanuel Carlo, salsam., 22 v S Agostino . . 289
Emanuel Giov., caffett. (Cuorgnè) 594
Emanuel Maria [Tel] 44 p. S. Giovanni. . . 59
Emanueli frat. [Tel] 21 v. Groppello. 31
Emassi Enrich., levatr., 19 v. Valperga Caluso . 537
Emilia (L'), Soc. assicur., 40 v. Bertola. . . 302
Emilia (L'), Assic. sulla vita, 32 v. Mazzini. . 302
Emina Ang., impieg., 52 v. S. Secondo . . . 473
Emporio Cattolico (tipogr.), 31 v. S. Donato. 541
Emporio di profumerie, 9 c. Vitt. Eman. II . 236
Emprin Calisto, avv., 43 v. Garibaldi . 342-17
Emprin Enrico, cons. Pref., 4 v. del Carmine. 333-34
Engelfred Enr. [Tel] 42 v. Roma 49
Engelfred Gius. [Tel] avv., 47 v. Cavour. 14, 18, 54, 480
Engelfred Teresa ved. Bertetti [Tel] 25 v. della Rocca 27, 45, 70
Enrici A., tratt., 3 v. S. Secondo 274
Enrico Camillo, impieg., 23 v. Gioberti . . . 472
Enrico Federico, neg. pipe, rimp. 10 v. Palma. 202
Enrico G., drogh., ang. c. Vitt. Em. II e v. Goito. 238
Enrico Gio. [Tel] meccan., 22 v Barolo . 6, 8, 261
Enrico Gio., forniture militari, 12 c. Principe Eugenio 206 42-43-44
Enrico Gio., insegn., 23 v. Ponte Mosca. 572-73
Enrico Gius., maestro, 10 v. Ponte Mosca. . . . 573
Enrico Paol., avv., 8 v. Orfane. 389, 503-06-07-08-12
Enrietti Giacomo, 34 v. S. Donato 450
Enrietti Pietro [Tel] fabbro, 5 v. Deposito . 20, 264
Enrietti Tomm., macellaio, 15 p. Vitt. Em. I . 300
Enrietto Maria, commest., 4 v. Carlo Botta . . 289
Equitable (*The*) Soc. Assicur., 41 v Maria Vittoria 302
Erba Gius. Bartol., dott., 20 v. Ospedale . . 424-549
Erbetta Bernardo, avv.-proc., 24 v. S. Donato . 547
Ercolani Ant., lane mecc., R. Parco 193
Ercole D., dentista, 3 v. dei Mercanti 534
Ermirio Gerolamo, impieg alla Questura. . . 358
Ernst F., ing., apparati telefonici, 33 v. San Quintino 251-55-56-57-60-63, 306, 494, 521
Errera Giorgio, dott., 47 v. Mad. Cristina. . . 549
Essello Giusepp., sarta, 20 v. Venti Settembre. 486
Etzo Raimondo, 7 v. Casale 456
Eula Donato, avv., 13 v. Finanze 448-66
Eusebio A., geom., 26 v. Giulio. . 436 95, 503 23
Eusebio Lodov., avv., 14 c. Princ. Oddone . . 512
Eustachio Gio., 4 v. dei Fiori 305
Eva Serafino, fabbr. nastri, 49 v. Bertola *pag.* 484-98
Evangelisti T., paste, 37 v. Garibaldi 295
Eymard Luigi, rappr., 47 v. Conte verde. . . 506
Eynard Alfredo [Tel] banch. (Torre Pellice) . 41, 505
Eynard E., ing. 45 c. Re Umberto 478
Eynard e Guglielminotti [Tel] 16 v. Foscolo . 20

F

Faà Annibale, prof., 4 c. Palestro . . . 568-85
Faà Carlo, not., 4 c Palestro 51
Faà Giuseppe, avv.-proc., 4 c. Palestro . . . 547
Faà di Bruno Casim. [Tel] 33 v. Assietta. . 6, 2
Faà di Bruno Luigia ved. Lupi di Moirano [Tel] 65 c. Siccardi. 60
Fabbre Chiaffredo, confettiere (Pinerolo) 59, 506-60
Fabbri ferrai (uff. colloc.) 44, v. S. Agostino. 505
Fabbri Ferd., falegname, 2 p. Savoia . . . 227
Fabbriche riunite, 21 v Saluzzo e Deposito al Dock 240-41
Fabbrica, coniugi [Tel] 5 v. Fabro 24
Fabbrica Torinese, colla e concimi [Tel] 16 via Cavour. 73, 235-40
Fabbro dott. Tomm., prof., 18 v. S. Francesco da Paola. 570-84-85
Fabretti Ariod., senat., vice-pres. Acc. Scienze, 4 v. Accademia delle Scienze 334 343-84, 452-53-85-87-88-89, 547-83
Fabri Giorgio, ing., 44 c. Vittorio Eman. II 364
Fabris Giuseppe, impieg., 40 v. San Donato . 367
Fabbro Giovanni, farmacista (Candia) . . . 597
Faccenda A., modell., 34 v. S. Giulia . . 220-27
Faccenda Vitt., sellaio, 6 v. dei Mille 274
Facchetti Luigi, 15 c. Re Umberto 508
Facchini Teresa, maestra, 3 v. Private . . . 575
Facchini Serena, maestra, 3 v. Private . . . 575
Facchini-Marcellino Giulia, maestra, 1 via Carmine 575
Facciano Gius., vice-pres. Soc. *La Cooperante* . 504
Faccino conduc., alberg. Persico Reale. . . . 347
Faccio Aless., orolog., 46 v. Po 204
Faccio Angela in Fagnoni [Tel] 26 v. Priocca . 52
Faccio Felice e Marco fu Pietro e nipoti [Tel] 12 v. Belvedere 9
Faccio Gio., maestra, 8 v. Palazzo Città . . . 575
Faccio Gio., med. sete, 18 p. Vitt. Em. I. . 182
Faccio Gius., orolog., 2 v. Bogino 204
Faccio Gius. [Tel] 26 v. Priocca 52
Faccio Mario [Tel] 51 v. Ospedale 12, 44
Faccio Pietro, chinc., 12 v. Belvedere . 200-01
Facciotti Felicita in Rinaldi [Tel] 9 *bis* via Principi d'Acaja. 54
Facciotto Adelaide, sarta, 44 v. S. Donato . . 486
Facelli Cesare [Tel] (Roma) 48, 64
Fachinetti Luigia, tratt., 8 v. Amedeo Avogadro. 270
Facta Gio., fabbr. bigliardi, 22 v. S. Chiara . 223
Facta Luigi, deputato (Pinerolo) 331
Facta T., vicar. for. di S. Maria (Racconigi) . 460
Fadda Stanislao, 8 c. Re Umberto. . . 432-78-89
Fadinelli Ant., capit. del Genio, 8 v. Gioberti . 556
Faggiani Carlo, impieg., 8 v. Alfieri. 346
Faggiani Delf., insegn., 33 v. Roma 570
Faggiani Gio., disegn. Uff. Tecn. Finanza . . . 361
Faggiani Gius., orolog., 33 v. Roma 204
Faggiani Luigia, salsam., 31 v. S. Chiara . . 289
Faggiani Paola, tabaccaia, Vanchiglietta . . 364

Fagiano L., salsam., 7*bis* v. S. Secondo . *pag.* 289
Faglietti G., calz., 16 v. Massena 246
Fagnano Franc., prof., 22 c. Vitt. Em. II . . . 564
Fagnoni Ant. [Tel] 4 p. Em. Filiberto 52
Faia frat. [Tel] 7 v. Manzoni . . 35, 56, 61, 233
Faia G., capo-mastro, 7 v. Manzoni 450
Faia Rosa in Gaggini [Tel] 35 c. Siccardi . . 22
Faino-Bosso T., maestra 19 v. Santorre Santarosa. 575
Faino Giuseppe, maestro al R. Parco . . 572-73
Faissolle Amalia in Botteri [Tel] 20 c. Re Umberto 6, 16, 53
Falchero frat. [Tel] 3 v. Ormea 48
Falchero Attilio e Cornelia [Tel] 36 c. Vinzaglio 71
Falchero Caterina, levat., 30 v. Saluzzo . . . 537
Falchero F., drogh., 462 c. Reg. Margherita. . 297
Falchero Felicita, forn., 462 c. Regina Margh. 238
Falchero G., neg. pellami, 4 v. S. Tommaso 244-46
Falchero Giovanna, levatr., 47 v. Nizza . . . 537
Falchero Gio. fu Pietro (Abbadia di Stura). . 420
Falchero Gio. sac., e geom. Ang. [Tel] 3 v. Ormea 43
Falchero Gius. [Tel] 98 v. Nizza 42
Falchero Gius. fu Giacinto [Tel] 6 v Chivasso . 49
Falchero Giuseppe, prof. ginnast., 2 v. Andrea Doria. 414-42-30-47, 560-64
Falchero Luigi, 2 v. Bellezia 426-27
Falchero Maria [Tel] 450 v. Circonvallazione . 73
Falchero Maur., avv., 24 v. Monte Pietà. 469, 542-47
Falchetti G., pittore, 38 c. Re Umberto . . . 526
Falchi Franc., med.-chir., 32 v. Cernaia. . . 546
Falciola Marietta, tabacc., 22 v. S. Tommaso 363
Falcione frat. [Tel] 41 p. S. Carlo 18, 37
Falcione ved., salsam., 18 v. Palazzo di Città . 289
Falcione Orsola [Tel] 39 v. Mazzini 38
Falcione Pietro, pizzic., 11 p. S. Carlo . . . 289
Falcione Pietro fu Pietro [Tel] 2 v. Mad. Crist. 4, 34, 72
Falcione Virginia, levatrice, 44 c. Vitt. Em. II. 537
Falcioni Alfredo, avv.-proc., 1 v. Consolata . 547
Falcioni C., not. canc. Trib., 10 c. Palestro . . 465
Falcioni E., vice-canc., 10 c. Palestro 464
Falciotti Giacomo [Tel] 25 c. Vercelli 70
Falciotti Gius., materassaio, 20 c. Vercelli . . 249
Falco, ufficio antico foriere, 34 v. Accademia Albertina. 305
Falco A., nichellat., 49 v. Barolo 205-54
Falco Achille, banchiere, 6 v. S. Teresa e 54 v. Venti Settembre 484-83
Falco Alessandro, ragioniere, 29 c. Vinzaglio . 524
Falco Balilla, 12 v. Pio Quinto. 429
Falco Carlo, 7 v. Villa della Regina. 365
Falco Cesare, avv., 20 v. P. Micca 332, 469, 542-47
Falco Edoardo, neg. carta, 6 v. S. Tommaso 247-80
Falco G. B., Sindaco Società Ferr. Pinerolo. . 480
Falco Giacomo, neg. vino, 47 v. Botero . . . 280
Falco Gustavo, neg. tele, 8 v. S. Chiara . . 494
Falco Lazzaro, perito (Vercelli). 524
Falco Magno, trattore, 15 p. Vitt. Em. I 269-71, 314
Falco Ottavio, rappres., 2 v. Basilica 403
Falco Teonesto, farmacista (S. Ambrogio) . . 598
Falco Vitt., rappr. metalli, 8 v. Gioberti . . . 306
Falcone Franc., vinaio, 14 v. Basilica. . . . 278
Falcone Giacomo, avv. (Genova). 476
Falcone Giuseppe, sost. Proc. Gen. 463
Falconet Carlo, impieg., 9 v. Lagrange . 329, 448
Falconet G. S., banchiere, 17 v. Carlo Alberto. 184
Falda Franc., parrucch., 26 v. Orfane. . . . 266
Faldella Aless., med.-chirurg., 7 v Napione . 530
Faldella Antonio, caffett., ang v. Zecca e Barolo. 273
Faldella Camillo, vicepret., 7 v. Napione *pag.* 468
Faldella Emilio [Tel] 22 v. dei Mille 53
Faldella Piet., ten. med., 13 v. Accad. Albertina . 374
Falegnami (ufficio colloc.) 35 v. Lagrange . . 305
Faletti Ang. ved. Solaro [Tel] 7 v. Bellezia. . 44
Faletti Emilio fu G. Maria [Tel] 44 v. S. Quintino 60
Faletti Pietro [Tel] 20 v. Petrarca 38
Faletto Ant., argent., 22 v. Roma 203-05
Faletto Ernesta, pettin., 13 v. Buniva 267
Falla-Garavino Ernesto, vinaio, 13 v. Petrarca. 280
Falletti C. e Comp., lane e drapp., 26 v. Alfieri. 491
Falletti Carlo, usciere del Tribun., 9 v. Chivasso 465
Falletti Gius. ved., drogh., 5 v. Consolata . . 238
Falletti Gius., fornaio, 28 v. Mad. Cristina . . 297
Falletti Giuseppe, prof. (R. Parco) 460
Falletti Lorenzo, 43 v. Finanze. 560
Falletti Luigi, notaio (Caselle Torinese) . . . 520
Falletti di Villafalletto Mario, scriv., 45 c. Oporto 373
Falletto, conduc., albergo Firenze 348
Falletto coniugi e ved. Rubianis, trattori, 66 c. Casale 270
Faloppa F., orolog., 14 p. Castello 204
Fallom Pompeo, ingegnere, 3 v. Thesauro . 524-28
Falzoni Emiliano, impiegato alla Questura. . 358
Fanchiotti Gius., rag., 12 c. Princ. Oddone. . 480
Fanchini Aless., alunno giudiz., Crocetta. . . 466
Fanghi Giulio, impieg., 42 v. Palazzo Città. . 456
Fantazzini Cesare [Tel] ing., 9 v. Assarotti . 23, 40 43, 60, 428, 524
Fantini Ant., macellaio (Susa) 600
Fantini Ernesto, ing., 25 v. Galliari . . 339, 434
Fantini G., colorista, 33 v. Roma. . . . 244-52
Fantini Gio., gazista, 30 v. Cernaia 257
Fantini Gio., terraglie, 41 v. S. Franc. da Paola. 244
Fantini Gio. [Tel] 6 c Regina Margherita . . . 53
Fantini e Marchesi, rappr., 11 c. Re Umberto. 521
Fantino, con luc., alb. Persico Reale 345
Fantino, parrucch., 15 v. Porta Palatina . . . 266
Fantino Batt., neg. vino, 14 v. Aosta 280
Fantino Edoardo, fabbro, 41 v. Roma. . . . 264
Fantino Enrico, controll. Intend. Finanza. . 364
Fantino Gius., med.-chir. Osp. Umberto I, 394-99, 423
Fantino Gius. e Maria, salsam., 48 c, Casale . . 289
Fantino L. B., liquor., 21 v. Princ. Tomm. . 276-80
Fantino M., bianch., rimp. 8 v. Andrea Doria 494-95
Fantoni Luigi, ing., 43 v. Bogino. 355, 530
Faracovi Agost., med. chir., 35 c. Oporto . 355, 530
Faraldo Carlo, senatore, 7 v. S. Secondo . . 334
Fara-Puggioni Salv., tenente d'art. (Arsenale) . 370
Faraudo A., parrucch., 23 v. Galliari . . . 266
Faraudo Gio., collocam. cuochi e camerieri, 44 p. S. Giovanni. 305
Faraut L. e C., trafori artist., gall. Geisser 483, 206 207-19-25-27-40-43-51-55
Faraut Lud., consigl. Monte pens. Veterani . . 436
Faravelli Gius., parrucch., 4 v. Basilica. . . 265
Faravelli Paolo, parrucch., 38 v. Princ. Amedeo. 266
Farcito di Vinea coniugi [Tel] 20 p. Vittorio Emanuele I 42, 71
Farello Guido, impieg., 24 v. Saluzzo 334
Farina frat. [Tel] 26 c. Vitt. Eman. II . . 60, 64
Farina, conduc., albergo del Sole 314-16
Farina A., drogh., ang. c. Sommeiller e via Gioberti 238
Farina Aless., med. chir., 44 v. dei Mille . . . 530
Farina Attilio, impieg. Cred. Fondiario . . . 377
Farina Carlo, sacerdote Collegio D. Bosco . . 409
Farina Corrado G., ing. [Tel] 4 v. Brofferio 479, 521

Farina Enrico,avv., 4 v. Brofferio. *pag.* 60,336,512
Farina Federico, impieg., 44 p. Solferino . .362
Farina Felicina, maestra. 49 v. Ponte Mosca .575
Farina Luigia, [cam] v. dei Fiori 26 25
Farina Rosa, tabaccaia, 67 v. Venti Settembre. 363
Farinelli A., fabbr. tappezz., 7 p. Carlo Felice. 246
Farinet A., avv., cons. prov. (Aosta) . . 335,405
Farinelli Principio, avv. proc., 6 v. Consolata . 547
Farini Dom., presid. Senato (Roma e Saluggia). 327
Farinone Gius., sacerd., 44 v. Cavour . 405-17-60
Farmacia Osped. dell'Ordine Mauriz. (Aosta) . 596
Farneti Pietro, uff. tecn. di Fin. (Avigliana) . 364
Farò Giacomo, salsam., 44 v. Galliari 289
Farò Gio., pizzic., 20 p. Vitt. Eman. I. . . . 289
Faroppa Lorenzo [cam] 82 v. S. Chiara . . . 64
Farrioli Angela, pizzicagn., 43 v. Balbis . . . 286
Fasana Bart., prof., 40 v. Carlo Alb. . 562 68 80-81
Fasana Giov., calderaio (Pont-Canavese) . . 595
Fasani Contardo, parrucch., 42 v Aosta . . . 266
Fasano frat., fabbr. tessuti (Chieri) 603
Fasano sorelle, 3 v. Gaudenzio Ferrari 486
Fasano Bartolmeo, negoz. legna (Nichelino) . 599
Fasano Gio., materass., 4 v. Pio Quinto . . 249
Fasano Gius., negoz. vino (Venaria) . . . 604
Fasano Luigi, cappell., 17 v. Maria Vittoria . 206
Fasano Michele, salsament., ang. v. Andrea Provana e v. dei Mille. 285-89
Fasano Michele, trattore. 28 c. Vercelli . . . 271
Fasano Michele, vetturale, corso Vitt. Eman. II ang. via Sacchi 343
Fasano Teresa, vetturale. c. Vittorio Eman. II ang. c. Siccardi 343
Fasano, Ferrero e Comp., fabbr. tessuti (Chieri) 603
Fascio Gio. B., ten. cavalleria, 3 v. della Zecca 557-58
Fasciola Carlo Ernesto, 32 v. Ospedale . . . 440
Fasciotti Aminta, maestra, 44 c Vitt. Eman. II. 575
Fasciotti Emilia, maestra (Sassi) 572-75
Fasciotti Eugenio, senatore (Mad. del Pilone). 331
Fasciotti Gius., vice cancell., 35 v. Carlo Alb. 468
Fasella madre e figli [cam] 26 v. Cernaia. . 20, 27
Fasella frat. e Crodara Visconti sorelle [cam] 4 v. Corte d'Appello. 21
Fasella Chiara, tabacc., 11 v. Montebello . . . 363
Fasella Felice [cam] 26 c. Vitt. Eman. 72
Fasoglio conduc., stallaggio Vai, 119 c. Regina Margherita. 343
Fasoglio Gius. [cam] impr., 44 v. Soperga . 66, 233
Fasoglio L., leg. di libri, 14 v. S. Massimo 216-47
Fasola Ernesto, 7 v. Lagrange . . . 389, 506-07
Fasola Giov., magg. Distretto militare 368
Fasoletti Carol. in Zanotti [cam] 17 v. Allione 4,54
Fasolis Costanzo [cam] 4 c. Dante. 22
Fasolis Paolo, rappr., 34 v. S. Massimo. . . . 306
Fasolis Simone, farmacista (Villarbasse) . . 598
Fasolo, caffett., 97 via Nizza 273
Fasolo frat., laterizi, 48 v. Botero 231
Fasolo Oreste, impieg. 26 v. Princ. Amedeo . 475
Fassati di Balzola e Coniolo Evasio [cam] . 4, 18
Fassati Roero di S. Severino ved. [cam] 12 via Bogino. 41
Fassetta C., ferramenta, 78 v. Venti Settembre. 254
Fassi Dom, farmac. (Venaria) 598
Fassiano P., caff., 20 c. Vinzaglio 273
Fassin Gius. [cam] 14 v. Pallamaglio 45
Fassini Anton., prof., 36 c. Vitt. Em. II . 580 84-85
Fassini Gius., maggiore, 38 corso Vitt. Em. II. 375
Fassini Gius., vetturale, p. S. Martino . . . 344
Fassini Luigi, maestro, 38 c. Vitt. Eman. II. 558-80
Fassino Aless., drogh., 2 v. Corte d'App. *pag.* 238
Fassino Andrea, fornaio, 18 v. Porta Palatina . 297
Fassino Gius., impieg. daz., barr Milano . . . 352
Fassino Luigi, salsam., 45 via Nizza 289
Fassio, calzolaio, 5 v. Volta 246
Fassio, parrucch., 22 v. S. Tommaso 241
Fassio coniugi, pizzicagn., 48 via Mazzini . . 281
Fassio Carlo, impieg., 12 v. Barolo 4
Fassio Carlo, maglierie, 5 v. della Rocca 192-95
Fassio Carlo [cam] 50 v. Pinelli 48
Fassio Felice, pizzic. (Cirié) 502
Fassio Giovanna in Giacosa [cam] 4 v. Orbassano 75
Fassio Gius., pizzic., 38 via S. Massimo . . . 281
Fassio Gius., vinaio, 38 v. S. Massimo. . . . 282
Fassione Dom., impieg., 8 v. Boucheron . . 62
Fassò C., maestro mus., 16 v. Garibaldi 448, 580-91
Fassone Celestina, levatr., 5 v. Palma . . . 507
Fassone Crescio, tratt., 40 v. Baretti 274
Fassone G., orol., rimp. 6, p. Palazzo Città. . 245
Fassone Luigi, vinaio, 48 v. Mad. Cristina . 282
Fatatis Francesco, impieg. 288
Fatta Gio., drogh., 31 v. Moncalieri . . 288 86
Fattore Marietta e C., neg., 2 v. Princ. Tomm. . 496
Fauda sorelle, mercerie, 32 v. Lagrange. 495-99
Fauda Carlomagno, geom., 17 v. Mazzini . . 527
Fauda Michele, pastic., 9 p. Vitt. Eman. I. 280-87
Faudella A., mag. alim., 63 v. Mad. Cristina . 286
Faudella Luigi, parrucch., 32 v. S. Secondo . 246
Faudone Pietro liquor., 48 v. Porta Palatina. . 276
Faussone Luigia, levatr., 4 v. Accad. Albertina 537
Faussone Madd., vinaia, 25 c. Valentino . . 280
Faussone di Clavesana Annibale, 39 v. Carlo Alberto 44
Faussone di Clavesana Clementina in Ripa di Meana [cam] 44 v. S. Massimo . . 38, 39
Faussone di Clavesana Vittoria nata Fusiati, patrona Asili Lattanti, 39 v. Carlo Alb. 425
Faussone di Germagnano Anna [cam] 34 v. Accademia Albertina 5
Faussoni Carlo, conduc., 119 c. Reg. Margh. . 347
Fava Carlo, vinaio, 54 v. S. Massimo 276
Fava Ern., maestra, 46 v. Duchessa Jolanda . 575
Fava Gio. [cam] 15 v. Artisti 6
Fava Lod., lanerie, 5 v. Cappel Verde. . . . 191
Fava Giacomo fu Gio B. [cam] 3 v. Calvo. . . 14
Fava Maria, mercerie, 12 v. Barolo 199
Fava Parvis Giulia, 27 v. Orto Botanico. . . 566
Favale-Baur A., ispett. Osp. Maria Vittoria . 397
Favale Casimiro, senatore, 21 v. Magenta 334-45 497, 565-68
Favale Cas. e nip. di Carlo [cam] 21 v. Magenta 22,586
Faverio Cherubina e Luigia sor. [cam] 106 via Cottolengo 22
Favero Borgo Pietro, caff. (S. Giorgio Canav.) 595
Favero sorelle, salsam., 37 v. S. Franc. Paola . 289
Faverzani Franc., istitutore, 4 v. Scuole. . . 567
Favini Gius. cons. Corte d'App., 25 v. Osp. dale 463
Favier du Noyer frat. e sor. [cam] 7 v. Bava . 8
Favre Cesare, capo uffic. poste, 44 v. S. Chiara . 573
Favre Gio., magg. medico, Osped. Militare. . 574
Favro frat., negoz. vermicelli (Avigliana) . . 604
Favro Eug. e C., v. Gioberti ang. c. Sommeiller. 216
Favro G., parrucchiere, 3 v. S. Massimo . . 266
Favro succ. Chiampo Stef., 13 c. Sommeiller 226-33
Favro Lucia, negoz. vino (Bussoleno) 604
Faya T., magaz. alim., 116 c. Reg. Margh. . 286
Fea Camillo, impieg. Intend. Finanza . . . 360

Fea G., accord. piano-forte, 27 v. Galliari . *pag.* 224
Fea Lodovico, impieg., 42 p. Castello 339
Fea Luigi, tenente, 14 p. Solferino 372
Fea Matteo, imp., R. uff. di verifica. 364
Fea Prospero, 10 v. S. Francesco da Paola. . 344
Febbraro Cesare, medico, 27 v. Po 330
Febbraro G., scriv., farmac. milit., 2 v. Carena . 374
Febbraro G., vinaio, 18, c. Brescia. 280
Fecia Angela, levatr., 24 v. Porta Palatina . 337
Feda (*Istituto*), 4 v. Passalacqua 387
Feda di Cossato Luigi, maggior generale, 12 v. Donati. 373
Feda di Cossato Paolina, 23 p. Vitt. Eman. I . 449
Fedele frat., panierai, 66 c. Vitt. Em. II . 200, 201-42
Federale (*La*), Assic. trasporti Ditta Maioli, 37 v. Venti Settembre 302
Federazione Agricola. Assic. incendi e grandine, 19 v. Mercanti 302
Federman David, ing., 55 c. Siccardi. . . . 321
Fedi Elena, insegn., 11 v. Tarino . . 588-89 94
Fedos Martino, mugnaio (Carignano) 600
Feels Franc. [cam] 7 v. Martinetto. 36
Feletti Giuseppe, caffett., ang. vie Garibaldi e Conte Verde 273
Felix Adolfo, rapp., Galleria Nazionale . . . 306
Felizzati Ed., ing., 26 v. delle Orfane . 521-49
Fellini Emilia, mercerie, 96 c. Vitt. Eman. II. . 186
Fel y Franc., ispett. dogana, 11 v. Passalacqua 364
Feno Cater., trattoria, 10 v. Fucina 272
Feno Luigi, tabacc., 12 v. Mazzini 363
Feno Onorato, calzol., 35 v. Mazzini 246
Fenocchio A., salumi, Barriera di Lanzo . . 293
Fenocchio Gius., tratt., ang. p. e c. S. Martino . 269
Fenocchio Michele, prof. (Carmagnola). . . . 348
Fenoglietto Chiantaretto Angela, neg. cereali . 595
Fenoglietto R., pizzic., 7 v. Gaud. Ferrari . 289
Fenoglio Carlo Giov. [cam] 45 v. Ormea . . . 43
Fenoglio Felicita, oleograf., 26 v. Orfane . 215-18
Fenoglio Giac., pittrice, 9 p. Em. Filiberto . 526
Fenoglio G. B., procuratore, 5 v. Orfane . . 517
Fenoglio Giusa, neg. carb., 3 v. Moncalieri . 229-32
Fenoglio Gius., neg. vino, 5 p. Mad. Cristina . . 280
Fenoglio Guido, tenente d'artigl. 556
Fenoglio Ignazio, prof., Osp. di Carità 403-14, 530
Fenoglio Luigi, ing., 9 p. Em. Filib. . . . 402, 559
Fenoglio Luigi, albergatore (Cuorgnè) . . 593-99
Fenoglio Margh., trattoria, 21 v. Bidone. . 272-80
Fenoglio Michele, drogh., 27 v. Ponte Mosca . 238
Fenoglio Mich., ing., 34 v. Principe Amedeo . 384-89 418-99, 506-24
Fenoglio Mich. Ant. [cam] 36 v. della Rocca 54, 505
Fenoglio Pietro, ing., 4 v. Sagliano 234, 504-21-59
Fenoglio Vincenzo, fabbr. spazzole (Piossasco) . 603
Fenoglio-Caminale Giovanna, 6 v. Goito . . . 448
Fenoglio e Vescovo, lanemeccan., al Martinetto 193
Fenolone ved. Anna, 24 v. Berthollet 214
Feraud G., coltellin., rimp. 28 v. dei Fiori. . . 262
Feraudi Callisto, impieg., 7 v. Princ. Tomm. . 471
Feraudi Clemente, impieg. Intend. Finanza . 359
Feraudi Fr., impieg. imposte, 36 v. Vanchiglia. 363
Fergnachino Sp., orologiaio, 22 v. Garibaldi . 204
Feria Luigi, panatt., 21 c. Vercelli e 43 via S. Donato 297
Feroggio, Soffietti e Sacchi, orefici, 44 v. Carlo Alberto. 203
Feroldi Luigi, contabile all'Ergastolo 470
Ferrando fr., mercerie, 45 p. Statuto. 200
Ferrando Ester, maestra (B. V. di Campagna) 572-75
Ferrando Dom., droghiere (Ivrea) . . . *pag.* 596
Ferrando Gio., caffettiere (Ivrea) 594
Ferrando Gio. architetto, 7 v. S. Dalmazzo . . 231
Ferrando Giulia, levatr., 83 strada Francia . . 357
Ferrando Leandro, notaio (Vinovo) . . . 549-20
Ferrani Giov., floricoltore, 49 c. Raffaello . . 212
Ferrante, stiratr., 47 v. Goito 495
Ferrante Fr., tabaccaio, Barr. di Nizza . . . 364
Ferrante G. B., ing. arch., 3 v. Rossini . . 429, 521
Ferrante Pietro, avv., 3 v. Rossini 542
Ferrante Pietro, orologiaio, 43 v. Principe Amedeo 207
Ferrara coniugi [cam] 3 p. Mad. Cristina. . . 34
Ferrara Bardile ing. Giov., 5 v. Massena . . . 478
Ferrara Gius., macell. 68 c. Vitt Em. II . . . 300
Ferrara Mich., cond., albergo della Fucina . 348
Ferrara Pietro, macell., 22 v. Mazzini. . . 300
Ferrara-Bardile Gio., ing. ferr., 5 v. Massena . 478
Ferrari coniugi, drogh., 3 c. Emilia 238
Ferrari A., rapp., 22 v. Gioberti 306
Ferrari Achille, magg. artigl., 36 v. S. Quintino 372
Ferrari Achille, prof., 18 v. Sacchi 559-69
Ferrari Agost. (Eredi) [cam] 27 *bis* c. Re Umberto 53
Ferrari Alfredo, cassiere, 8 v. Lagrange . . . 390
Ferrari Angelo, ten. colonn., 29 v. Po 372
Ferrari Ant., calzol., 33 v Roma 246
Ferrari Bart., comand. guardie, 4 v. Bellezia. . 352
Ferrari Bernardo, fabbro, 110 corso Regina Margherita 264
Ferrari C. I., cons. cassaz., 44 v. Rossini . . . 463
Ferrari Carlo, usciere, 44 c. Princ. Oddone . . 464
Ferrari Casimiro, 17 v. Nizza. 455
Ferrari Dom., scrivano, 42 v. Carmine. . . . 368
Ferrari Domen., ing., 8 v. Lagrange 324
Ferrari Enr., conserv. Orto Bot., 24 v. Genova . 551
Ferrari Felice, maggiore, 16 v. Vanchiglia 399, 428
Ferrari Giulio, ragion., Arsenale costruzione . 371
Ferrari Gius., neg., 35 c. Re Umberto . . . 220
Ferrari Gugl., pubb., 1 v. Davide Bertolotti 526-42
Ferrari Ippolito, capo uffizio Municipio, 6 via Acc. Albertina. 345, 582-83
Ferrari Irene, levatr., 24 v. Po 356, 537
Ferrari Simone, procur., studio Ferrero G. . 517
Ferrari di Castelnuovo Felicita, 20 v. Bogino 324, 425
Ferrari d'Orsara coniugi [cam] 7 v. dei Mille 4, 22
Ferrari d'Orsara Gius. [cam] 7 v. dei Mille 44-68, 521
Ferrari Trecate E., 40 v. Arcivescovado . . . 202
Ferrario Carlo, rappr., 27 v. Roma 263
Ferrario Numa, ingegnere Catasto. 340
Ferraris frat., colori e vern., 40 v. Barbaroux . 241
Ferraris frat., grossisti in vini, 5 v. Ospedale . 278
Ferraris A., pettinatr., 57 v. Po 267
Ferraris Agost., sarta, 29 v. Princ. Amedeo . 486
Ferraris Aug., scultore, 23 v. S. Anselmo . 220 62
Ferraris Bottigli Giac., caffettieri (Cuorgnè) . 594
Ferraris Candido, vice-pres. Circolo Torin. 493, 567
Ferraris C., vinaio, 4 v. Fiando 280
Ferraris C., 8 v. Botero 540
Ferraris Carlo, 26 v. Cernaia. 430-32
Ferraris Carlo, avv., 3 v. Deposito 542
Ferraris Carlo, custode, 19 c. Vercelli 366
Ferraris Carlo, parrucch., 110 c. Vitt. Em. II . 266
Ferraris Carlo, prof., 28 v. Carlo Alberto . . 562
Ferraris Dante, ingegnere, 46 v. Cavour . . . 524
Ferraris Dom., ing., 33 v. Carlo Alberto . . 521
Ferraris Domenico, Mad. di Campagna . 426-27-28
Ferraris Egidio, impieg., 9 v. Gius. Grassi. . . 350

Ferraris Eus., impieg., 43 v. Finanze , *pag.* 474
Ferraris Feder., cambista, 20 v. Roma. VII, 183, 388
Ferraris G., modista, 44 v. S. Teresa 188
Ferraris Galileo, prof., 46 v. Venti Sett. . 344, 484 521-49-54-56-69-78
Ferraris Giorgio 35 v. Principi d'Acaja 52, 229-80
Ferraris Giov., avv., 53 v. Garibaldi . 468, 512-17
Ferraris Giov., tappezz., 15 v. Mercanti . . . 209
Ferraris Gius., prof., 40 v. Maria Vittoria 564-62
Ferraris L. avv., senatore (Val Salice) . 329-31-86
Ferraris Lorenzo, imp. Genio Civile (Aosta) . 365
Ferraris Luigi, vinaio, 12 v. Andrea Doria . 280
Ferraris Maggior., Ministro Poste e Tel. (Roma) 327
Ferraris Marietta, biancherie, 11*bis* v. Garibaldi 195
Ferraris Paolo fabb. sete, ang. v. Buniva e 43 c. Regina Margherita . . . 43, 53, 184
Ferraris Pietro, ing., 35 c. Oporto. 304-06, 521-24
Ferraris P. e C., lanerie, ang. v. Garibaldi e Porta Palatina 485, 492
Ferraris Vittoria 26 v. S. Anselmo . . . 63, 65
Ferraris Vitt., avv., 44 v. Arsenale . . 512-47-49
Ferraris Vitt., rappr., 6 v. Gazometro 306
Ferraris e Capello, tintori, 19 v. Lagrange . . 496
Ferraris e Ferrero, neg. gran., 49 v. dei Mercanti 296
Ferraris ved , sarta, 3 p. Mad. Cristina. . . . 486
Ferraro Adolfo, orolog., 44 v. Garibaldi . . 204
Ferraro G., parrucch., 19 v. Mad. Cristina . . 266
Ferraro Tomm., med. chirurgo, 18 v. Vanchiglia 530
Ferrarotti P., impieg. Real Casa, 57 v. Venti Settembre 323
Ferrati Alfr. fu Ang. 145 v. Nizza . . . 42
Ferrati Cesare avv., 16 p. V. E. I. 66, 323, 398, 512
Ferrato, imballatore, 5 c. Princ. Eugenio. . . 209
Ferrato Lor., legn. per mobili, 32 v. Nizza. 226-27
Ferrato Maggiorino ed Irene in Dematteis 28 v. Nizza 42
Ferraudi Fed., giornal., 4 v. Davide Bertolotti. 542
Ferraudi Gius., pitt., 52 v. Venti Settembre . 526
Ferraudi Luigi, parrucch., 6 v. Cavour . . . 266
Ferraudi Michele, fornaio, 8 v. Pio Quinto. . 297
Ferrazzino Stefano, negoz. mercerie (Chieri) . 600
Ferrere Dentroux Maria Teresa, calzol. (Aosta). 595
Ferreri Alberto (Pralormo) 504
Ferreri Amalia ved. Noli e figlia 5 via Finanze 25
Ferreri Aug., impieg. Op. Pie S. Paolo . . . 382
Ferreri Carlo, cancelliere, 23 v. S. Domenico 467
Ferreri Carlo e Franc. 5 via Cappel Verde. 14
Ferreri Carlo, impieg., 32 v. Monte di Pietà . . 382
Ferreri Casimiro, 17 v. Nizza. . . . 389, 484, 503
Ferreri Casimiro e Pellegrino, semebachi, 17 v. Nizza 483
Ferreri Egidio, impieg., 8 v. del Carmine . . 365
Ferreri Ettore, impieg. mun., 1 v. Torq. Tasso. 345
Ferreri G. B., cappellano Osped. Mauriz. 394, 464
Ferreri Giacomo, vinaio, 434 c. Reg. Margh. . 280
Ferreri Gio., pr f., 3 v. Scuderie Reali 427, 562-84
Ferreri Gius., prof., 71 v. Nizza 563-79
Ferreri Matt. 27 v. Orto Bot. . . 37, 44, 505
Ferreri Nicolao, impieg., 3 v. Bava 472
Ferreri Oscarre 40 v. Lagrange. 9, 32, 48, 54
Ferreri Pietro, notaio (Chivasso) 520
Ferreri d'Alassio C., console, 11 v. Po . . . 332
Ferreri d'Alassio Onorina in Ormea 44, 54, 67
Ferrero, calz., 6 v. Ormea 246
Ferrero, calz., ang. v. Passalacqua e Boucheron 246
Ferrero frat., 42 v. Genova . . . . *pag.* 28
Ferrero frat., pesi e misure, 31 v Accad. Alb . 263
Ferrero frat., di R., neg. vino, 3 v. Alfieri. 275, 78
Ferrero, istituto, 47 v. Vitt. Amedeo II. . . . 587
Ferrero, orologiaio, 39 v. Mazzini 204
Ferrero, parrucch., 41 v. Lagrange e 28 v. Po . 266
Ferrero, sarto, 22 v. S. Tommaso 190
Ferrero sorelle fu Gio. 8 v. Andrea Doria 196
Ferrero ved., drogh., 1 p. Madama Cristina . 258
Ferrero A., neg. carta, 61 c. Princ. Oddone . 214
Ferrero A., macellaio, 13 v. S. Secondo . . . 300
Ferrero Adolfo, avv., 22 v. Montebello . . 345, 470
Ferrero Adolfo, drogh., 22 v. dei Fiori . . 258
Ferrero Adolfo, impieg., 13 v. Berthollet . 342
Ferrero Agostino fu Gio. 23 v. Gioberti. 29
Ferrero Aless., geom., Galleria Nazionale . 525
Ferrero Aless., usciere, 29 v. Borgo Dora . 406
Ferrero Aless. fu Franc. 4 v. Ivrea . . 32
Ferrero Ang., farm., 33 v. Po 489, 535
Ferrero Angela, levatrice, 6 v. Giulio . . . 557
Ferrero Anna, maestra, 15 v. Stampatori . . 357
Ferrero Ant., avv., p. Maria Teresa . . 499-520
Ferrero Ant., impieg., 37 v. Napione. . . . 342
Ferrero Ant., pizzic., 41 v. Saluzzo 289
Ferrero Antonietta in Pagliano 41 via della Rocca 37
Ferrero Attilio, disegn., 24 v. Baretti. . . . 327
Ferrero Augusta moglie Crespi Gaetano 3 v. Casale 17
Ferrero B., calzol., 31 v. Ormea. 246
Ferrero B., macell., 1 p. Statuto e 18 v. Cernaia. 300
Ferrero Bernardo, capo tecn., 34 v. Massena . 370
Ferrero Bernardino fu Carlo 6 c. Casale. 16, 47
Ferrero Biagio, assist. medico 14, v. Nizza . . 399
Ferrero C. A., vedova, selvagg., 2 v Galliari . 289
Ferrero C., drogh., 38 c. Napoli 238
Ferrero C., trattore, 4 v. della Misericordia . 272
Ferrero C., fornaio, 29 v. Mazzini 297
Ferrero C., macell., ang. v. Maria Vitt. e Rosine 300
Ferrero Carlo, trattore, 34 v. S. Massimo . . 272
Ferrero Carlo, cartolaio, 10 v. S. Tommaso 217-18
Ferrero Carlo, fabbr. cornici, 28 v. Maria Vitt. 207
Ferrero Carlo, fornaio, 34 v. S. Domenico e corso Valdocco 297
Ferrero Carlo, impieg. Intend. Finanza . 350-60
Ferrero Carlo e Teresa, macellai, 10 v. Berthollet 300
Ferrero Caterina, latteria, 24 v. Mad. Cristina 284
Ferrero Caterina in Colombo 82 c. Regina Margherita 53
Ferrero Cesare, insegn., 3 v. Reggio. 583
Ferrero Domenica, sarta, 26 v. della Zecca . . 486
Ferrero Dom., bottaio, 35 v. Nizza e 1 v. Burdin 226
Ferrero Dom., 6 v. Cottolengo 438
Ferrero E. succ. Barolo, parrucch., 3 v. S. Francesco da Paola 266
Ferrero Enrico, legatore, 16 v. S. Dalmazzo. . 217
Ferrero Ernesto, farmacia (Cambiano) . . . 597
Ferrero Ermanno, dott., 19 v. S. Quintino . 485 487-88, 548-57
Ferrero Eugenio, rappr., Galleria Nazionale . 307
Ferrero Eug., fu Gius., Albano, 188 corso Regina Margherita 54
Ferrero Eugenio ed Aless. 188 c. Regina Margherita 50
Ferrero Eusebio (Bianzè). 391

Ferrero F., liquorista, 16 p. Statuto. . *pag.* 276
Ferrero F., orolog., 32 v. S. Donato. 204
Ferrero Felice, avv., 2 p. Lagrange . 384, 422-38
Ferrero Felice, conduc., alb. Rosa Bianca . . 348
Ferrero Ferd., medico, 9 v. S. Donato 354, 415, 530
Ferrero Fiorenzo 41 v. della Rocca . . . 54
Ferrero Franc., arch., 48 v. Venti Sett. . 333-349
Ferrero Francesco, assist. Orto botanico. . . 551
Ferrero Francesco avv. 21 v. Genova . . 28
Ferrero Francesco, farmac., 14 v. Cernaia . . 535
Ferrero Francesco, meccanico, 34 v. Gioberti. 264
Ferrero Francesco, parrucch., 1 v. Basilica. . 266
Ferrero Franc. ed Alfonso frat. 12 v. Genova 28
Ferrero Franc. e Maggia Adele 152 via di Circonvallazione 73
Ferrero G., floricoltore, 62 v. dei Fiori . . . 212
Ferrero G., parrucch., 3 v. S. Quintino. . . 266
Ferrero G. B., tratt., 2 v. Melchior Gioia . . 270
Ferrero G. Umberto, maestro di musica, 17 via Vitt. Amedeo II 589-90
Ferrero Gabriele, pittore, 75 c. S. Maurizio. 486, 526
Ferrero Giac., impieg., 16 v. Sacchi 349
Ferrero Giac., lineat. di carta, 41 v. S. Francesco da Paola 218
Ferrero Giac. Ant., avv., 7 v. S. Dalmazzo . 481, 542
Ferrero Giac., telegrafista, 45 v. Bertola . . . 473
Ferrero Giacomo, neg. mob., 27 e 34 v. Accademia Albertina 222-49
Ferrero Gioachino, pizzic., 7 v. Barbaroux . . 289
Ferrero Gio., tabacc., 36 v. Cernaia 363
Ferrero Gio., calzol., 5 p. Statuto 246
Ferrero Gio., maestro da ballo, 42 via Pio Quinto. 429-30
Ferrero Gio., cornici, 2 v Rosine . . . 207-10
Ferrero Gio., macell., 47 v. Lagrange . . . 300
Ferrero Giovanni, neg. cavalli, 68 via Montevecchio 40, 340
Ferrero Gio., ortopedico, 7 v. Ospedale . . . 536
Ferrero Gio., notaio (Piossasco) 520
Ferrero Gio., macellaio, 4 c. Princ. Eugenio . 300
Ferrero Gio., tornitore, 1 c. S. Martino . . . 224
Ferrero Gio., tappezziere, 34 v. Mazzini . . . 209
Ferrero Gio. Batt., maestro, 41 v. Vanchiglia . 591
Ferrero Gio. Batt., macell., 11 v. Vanchiglia . . 300
Ferrero Giorgio, pizzic., 14 p. Statuto . . . 289
Ferrero Giulio, vinaio, acc. al 4 p. Savoia . . 280
Ferrero Giusa, maestra ricamo, 1 v. Rossini . . 570
Ferrero Giusa ved., trattora, 8 v. Perrone . 270
Ferrero Gius. A., geom., 13 v. della Corte d'Appello. 323
Ferrero Gius., albergatore (Carmagnola) . . . 593
Ferrero Gius., macell. (Oulx) 600
Ferrero Gius., neg. cereali (Chieri) 595
Ferrero Gius. avv., 6 v. Corte d'Appello; abit. 49 c. Valdocco 30, 68, 492, 542
Ferrero Gius., canonico, Osp. Cottolengo 397, 459
Ferrero Gius., impieg., 46 v. Milano 387
Ferrero Gius., 26 v. dei Mille. 433
Ferrero Gius., impieg., Off. carte valori . . 365
Ferrero Gius., maestro, 18 v. Vanchiglia . . . 591
Ferrero Gius., calzolaio, 15 v. Bertola . . . 246
Ferrero Gius., impieg., 11 v. S. Franc. da Paola 475
Ferrero Gius., not. (Nole), 6 v. Corte d'App. 547-20
Ferrero Gius., affitta cavalli e vett., 13 v. Principe Amedeo 340
Ferrero Gius., impieg., 41 v. Madama Cristina . 473
Ferrero Gius., vinaio, 3 v. Cibrario 280
Ferrero Gius., fu Ottavio, 35 v. Garibaldi . . 300
Ferrero Gius. e Maggia M., coniugi 152 via Circonvallazione. . . . . *pag.* 73
Ferrero L., falegn., 11 v. Barolo 227
Ferrero Lorenzo, fabbro-ferraio, 113 v. Nizza . 264
Ferrero Lucia, sarta, 53 v. Cibrario 186
Ferrero Luigi, bazar, 1 p. Carlo Felice . 202-14
Ferrero Luigi, fabbro-ferr., 19 v. S. Dalmazzo . 264
Ferrero Luigi, parrucch., 43 v. Nizza . . . 266
Ferrero Luigi succ. Allaria, fornaio, 6 v. Corte d'Appello e 24 v. Cernaia. 297
Ferrero Luigi, chirurgo, 6 v. Giulio 534
Ferrero Luigi Claudio 1 ing., 18 via dei Fiori 25, 43
Ferrero Luigia, assistente Istit. Sordo-Muti . 411
Ferrero Maestri e C., prod. chim., 12 v. Fiori . 235
Ferrero Margh., callista, 10 v. Alfieri 536
Ferrero Maria, tratt., 27 v. Bellezia 274
Ferrero Mario, diretl. scuola munic. . 420, 572-73
Ferrero Martino 5 v. Chivasso 19
Ferrero Massimo, medico, 8 p. G. Madre Dio . 355 449, 530-86
Ferrero Matteo, censore Istituto Omiopatico . 401
Ferrero Michelang., maestro, 54 c. Siccardi . 573
Ferrero Michele, ing., 44 v. Gazometro . . 354-83
Ferrero Michele, ortoped., 44 p. Vitt. Eman. I. . 536
Ferrero Michele, latton., 1 v. Bava 257
Ferrero Michele 28 v. Lagrange . 32, 60, 63
Ferrero Mich., Filippo e nip. 28 v. Lagrange 32
Ferrero Orazio, parrucch., 44 v. Lagrange . . 266
Ferrero Ottavia, telegrafista, 15 v. Saluzzo . . 475
Ferrero Pier Celestino, geometra al Catasto . 340
Ferrero Pietro, avv., 10 v. delle Rosine . . . 542
Ferrero Pietro, parrucch., 17*bis* v. Montebello . 266
Ferrero Pietro, usciere Intend. Finanza . . . 360
Ferrero Pietro, vinaio, 15 v. Consolata. . . . 280
Ferrero Roberto, impieg., 113 c. Reg. Margh. . 323
Ferrero Romualdo, tornit., 7 v. Montevecchio . 224
Ferrero Rosa, salsam., 138, c. Reg. Margh. . 289
Ferrero Sebast., impieg., 32 v. Monte di Pietà . 382
Ferrero Serafino e C., cartolai, 15 v. Roma . 248
Ferrero Silvina, fornaia, 18 v. Vanchiglia . . 297
Ferrero Spirito, commesso, 2 c. Palestro . . . 497
Ferrero Stefano detto *Tojo*, conduc., stall. Vai, 149 c. Regina Margherita. 349
Ferrero T., latton., 44 c. Duca di Genova . . 257
Ferrero Teresa in Bichi 43 v. della Zecca 73
Ferrero Vinc., macell., 49 v. Venti Settembre . 300
Ferrero Vincenzo, sacerdote, 10 v. Mercanti . 464
Ferrero Vincenzo, impieg., 44 v. Gazometro . 477
Ferrero Comune Rita, levatr., 24 v. Berthollet . 537
Ferrero Demichelis Luigi, impieg. Op. S. Paolo. 382
Ferrero della Marmora T. 103 c. Vitt. Em. 44
Ferrero-Favro Anna, mugnaia (Bussoleno) . . 600
Ferrero-Gola Luigi, drogh., ang. via Porta Palat. e Croce d'Oro 238
Ferrero-Majotti Maria, maestra, 9 v. Garibaldi. 591
Ferrero-Praga Maria, ispett., 49 c. Valdocco 492
Ferrero di Cambiano Cesare, avv., 2 c. Re Umberto . . . 335-37-81-87-98, 401-22-30-99
Ferrero di Cavallerleone Luigi maggiore medico, 20 v. Venti Settembre 374
Ferrero d'Ormea Gustavo Cam. 9 p. Carlo Eman. II 46, 23, 36, 59
Ferrero di Palazzo Carlo 37 v. Saluzzo . . 25, 56
Ferrero di Palazzo e d'Ormea march. Vincenzo, 37 v. Saluzzo. 417
Ferrero, Beccaria e C., tip., 2 v. Quartieri. . 214

Ferrero e Croizat, distill., 11-13 v. Gioberti *pag.* 240 244-83
Ferrero e Valli, tessuti vegetali, 38 v. Cellini . 198
Ferretti Aless., impieg., 32 v. Monte di Pietà . . 383
Ferretti Federico, impieg., v. Gioberti 6 . . . 472
Ferretti Gio. B., neg., 37 v. S. Domen. 241-80-89 93
Ferretti Lorenzo, negoz. cereali (Aosta) . 595, 604
Ferrettini Ernesto, avv., 4 p. Statuto. 542
Ferretto, parrucch., 4 v. Bonafous 266
Ferri frat., rappr., 17 v. Saluzzo 307
Ferri vedova, neg. cancell., 17 v. dei Fiori. . . 218
Ferri Adele, levatrice, 51 v. Massena 537
Ferri Ang., p. Maria Teresa 492
Ferri Augusto, pittore scenografo, 48 v. Maria Vittoria. 452, 526-27-68
Ferri Carlo, macellaio, 1 v. Finanze 300
Ferri Gio., impieg., 10 v. Gazometro . . 434-72
Ferri Luigi, disegn., 33 v. Vanchiglia . . . 527
Ferri Pietro succ. Pellegrino, tappezz. e neg. mobili, ang. v. Accad. Alb. e dei Mille 209-22
Ferria Gius. Gioac., ing. 4 v. Bonafous . . . 521-53
Ferria Luigi, assist. Osped. Magg., 4 v. Bonafous 399, 400-03, 530
Ferrino fratelli e sorelle fu Cesare 407 v. Nizza 49, 52, 64
Ferrino Cesare, neg. colori, 107 v. Nizza 240-44-48
Ferro, conduc., Alb. Croce Rossa 344
Ferro, calzolaio, 18 v. S. Donato 246
Ferro Angela, maestra, 76 v. Ormea 575
Ferro Franc., utens. per calz., 11 v. Bertola . 249
Ferro Gio., prof., 3 v. del Deposito 561
Ferro Pietro, bottaio, 3 v. Mazzini 226
Ferro Pietro, sarto, 20 v. Barbaroux 189
Ferro Scolastica, ciocc., 24 v. Orfane. 284
Ferro Stef., spurgo pozzi neri, 17 c. Valdocco 233-35
Ferro-Trosel Teresa, maestra, 35 v. Cavour. . 575
Ferroggio Marianna, mag. alim., 1 v. Cibrario . 286
Ferroglio Carlo, vinaio, 76 v. S. Donato . . . 280
Ferroglio Gaetano, avv., 9 v. Corte d'Appello 402-03-32-89, 504-12-45-46-50
Ferroglio M., imp. munic., Pozzo Strada.. 348, 420
Ferroglio Michele, trattore, 86 v. S. Donato . 272
Ferroglio Simone, pizzic., 86 c. Vitt. Em. II . . 289
Ferrone Mario, sost. proc. capo Beccaria . 542-47
Ferroni Gius.a, maestra, 35 v. Maria Vittoria . 585
Ferrovia Torino-Ciriè-Lanzo 43-45 via Ponte Mosca 64
Ferrua Giacomo, direttore Coop. Eserc., 10 p. Vitt. Eman. I° 437
Ferrua M. L., rappr., 44 v. Alfieri 232, 307
Ferrua Michele falegn., 53 v. Magenta 35, 227
Ferrua Michele, prof., 42 v. Maria Vittoria 560-61
Fertener Fabio, impieg., 6 v. Gioberti . . . 475
Fessia Andrea, 98 c. Regina Margherita . . . 472
Fessia Gio., falegn., 23 v. Maria Vittoria. . . 227
Festa eredi fu Teobaldo 49 c. Vitt. Em. II . 72
Festa Corrado 16 v. Venti Settembre . 16, 70
Festa Eugenio, rappr., 8 v. Napione. 306
Festa Gio., vinaio, 43 v. Saluzzo 276-80
Festa Margh., fabbr. paste, 5 v. Barolo . . . 293
Festa Pietro, trattore, 2 v. delle Rosine . . . 269
Festa Riccardo, capitano, 3 v. della Zecca . . 557
Festa Rosa, vinaia, 27 v. Moncalieri. 280
Fettarappa Gio., impieg. 27 c. Vinzaglio. . . 364
Fettarappa Giulio, ingegn., 29 v. Lagrange . 384 447-87-98, 553-59
Feyles Franc., mugnaio, 7 v. Martinetto . . 299
Feyles Martino, mugnaio (Nichelino) 58, 604
Fiacchetti Lodovico, giudice, 17 p. Statuto. *pag.* 46
Fiandesio A., birraria, 4 v. Sacchi 27
Fiandesio Domen., calzol., 27 v. Cernaia. . . 250
Fiandesio Felice, usciere, 1 c. Valdocco . . . 367
Fiandesio-Canavesio Gio., maestra, 4 v. Sacchi 37
Fiando Lodovico e Bianco Maddalena 14 v. Carmagnola 45
Fiandrino Luigi, calzol., 31 c. Valentino . . . 250
Fiandro coniugi 12 v. Carmagnola 5
Fiandro Gio. Batt. 31 v. Verona 76
Fibbi Cesare, prof., 42 v. Donati. . . . 539-50
Ficetti Franc., impieg., 71 v. Nizza 471
Fichtner Anton., maestra, 12 p. Eman. Filiberto 57
Fietta eredi, stipettai (Ivrea) 98
Figarolo di Groppello Felicita in Guasco di Bisio 3 v. Ormea. 43, 48
Figarolo di Groppello Giov., 52 v. Mazzini. 534-57
Figlia, conduc., alb. Gran Mogol 344
Figliola Giuseppe, ing., 25 c. S. Maurizio . . 96
Fileppo Maur., vicario, Cavoretto. . . 87, 421-52
Fileti Michele, prof., 16 e 18 v. Po. . 546-48-56, 60
Filiberti E., fornaio, 20 v. Carlo Alberto . . 207
Filiberto Pietro, 57 v. Garibaldi 303
Filipello Matteo teol., 16 v. Po . . 65, 418-59, 60
Filippa frat. e cug. 20 v. S. Chiara . 26, 61
Filippa frat. e sor., neg. frutta, 45 v. Lagrange 207
Filippa frat., vermicellai (Pinerolo) 604
Filippa Carlo, med.-chir., 26 v. Princ. Amedeo 536
Filippa Cesare, magnetizzatore, 27 v. Roma. . 558
Filippa Gio., magnetizzatore, 37 v. Lagrange . 558
Filippa Leopolda, magnetizzat., 28 v. Roma. . 558
Filippa Rosa, olii e salumi, 27 c. Re Umberto . 20
Filippa Vitt., capit., 36 v. Arsenale 571
Filippa e Buo, seterie, 20 v. Pietro Micca 184-86
Filipello Fortunato, salsam., 54 v. Po. . . . 289
Filippello M., fornaia, 34 v. Cernaia. . . . 207
Filippello Maria, pizzic., 2 c. S. Martino . . 289
Filippi coniugi, mercerie, 4 v. S. Teresa . . 499
Filippi fratelli, rappr., 45 v. Consolata . . 307
Filippi Antonio, ottico, 14 p. Castello. . . 252
Filippi Bern., calzol., 66 v. S. Secondo . 246-89
Filippi Carolina, insegn., 36 v. Orfane. . . . 491
Filippi Felicita, maestra, 16 v. Cernaia. . . 575
Filippi G., dentista, 33 v. Nizza. 557
Filippi G. B. e C., mercerie, 43 v. Garibaldi . 198
Filippi G. B., geometra catasto 570
Filippi Giacomo, diretto. Farmacia Centr. milit. 571
Filippi Luigi, 13 v. Pio Quinto 417
Filippi Vinc., 20 via Principe Tommaso. . . 392
Filippini Bart., liquor., 29 v. S. Franc. da Paola. 27
Filippini Gio., parrucch., 29 c. Vinzaglio. . . 206
Filippone Antonio, farmac. (Scalenghe) . . . 598
Filippone Fort.a e Filippina, alberg. (Vigone) 599
Filippone Gius., insegn., 4 c. Vercelli . . . 705
Filippone Maur., impieg., 3 v. Cibrario . . . 347
Filippone e Levi, tessuti, 10 p. Emanuele Filiberto 192, 93-9
Filomena Costan., tenente, 37 v. Zecca . . . 372
Filotti Carlotta, ved., cioccol., 5 p. Consolata . 286
Filotti Gius., ingegn., 6 v. Barbaroux. . . . 529
Fin Giac., vetraio, 22 p. Vittorio Eman. I. . 240
Fina madre e figli 13 p. Borgo Dora . . . 42
Fina Alessandro, tipografo, 45 v. Cavour. . . 241
Fina G. B., inc. in metalli, 29 v. Garibaldi . 220
Fine Francesco fu Matteo, 2 v. Gioberti . 29
Finelli Vitt., cartol., 29 c. Valentino 218
Finello Gio., caffett., 5 v. del Deposito . . . 273
Fino Alfonso, imp. telegr., 44 v. Garibaldi . . 475

Fino Caterina, profumerie, 6 v. Roma . . *pag.* 236
Fino Clement., macell., 17 v. Baretti 300
Fino D., gabin. scrittura, p. Carlo Alberto . . . 242
Fino Enrico, cartolaio, 20 v. Casale 248
Fino Franc. e figlio, vinai, 24 v. Porta Palat. . 280
Fino Giac., mercerie, 37 v. Accad. Albertina . 499
Fino Giac. e C., pizzic., 6 v. Mad. Cristina. . 289
Fino Giocondo, teol. coll., 3 v. Milano . . . 460
Fino G. o., pizzicagn., 24 v. S. Tommaso . 289
Fino Gius. 8 v. Baretti. 8
Fino Luigi, pittore, 44 v. Ponte Mosca. . . . 526
Fino Luigi e C., concimi, 45 v. Consolata. . . 240
Fino Luigi, cartiera in Ciriè 595
Fino Luigi fu Gius. 18 v. S. Anselmo . . 63
Fino Maria, pizzicagn., 8 v. Fucina. 289
Fino Marziano, pizzicagn., 32 v. Borgo Dora 289
Fino Vinc., prof., 33 v. Arsenale 487, 569
Finzi L., neg. abiti, 45 v. Roma 491
Finzi Fausto, rappresent., 29 v. S. Francesco Paola. 307
Fiocchi Paolo, avv., vice-cancell., 39 v. Po . 464
Fiocchi Rosa 3 v. Cappel Verde 44
Fiora Gio., prof., 2 p. Castello. 557
Fiora Secondo, ferram., rimp. al 32 v. Mazzini. 254
Fiora Biglia e Squinobal, tel., 5 v. del Cappel Verde 494
Fiorano Dom., alberg. (Bardonecchia). . . . 593
Fiorasi Giovanni, sarto, 32 v. S. Secondo . . 490
Fiore modista, 42 v. S. Teresa 488
Fiore C. avv. fisc. mil., 20 v. Mercanti 38, 468
Fiore Cesare, medico-chirurgo, 47 v. Bogino . 530
Fiore Cesare e sor. 20 v. Mercanti . . . 40
Fiore Matilde, drogh., 45 v. Moncalieri. . . 238
Fiorelli Gius., senatore (Roma) 330
Fioretti sac. Felice 5 v. Orfane 43
Fiori Franc. tintore, 80 v. S. Donato. 58, 196
Fiori-Percù sorelle, sarte, 14 p. Castello. . . vii
Fiorina Cand., confett., 23 v. Garibaldi. 276-77-83
Fiorina Giacinto, capotecn. Labor. precis. . . 370
Fiorina (Eredi) farmacisti (Borgofranco) . . . 597
Fiorina Giovanni, letti in ferro, 15 v. Zecca 223
Fiorina Salvatore, 7 v. Quattro Marzo . . . 233
Fiorini Matteo, prof. Università di Bologna . 549
Fiorini Pietro, ing., 9 v. dei Mille . . . 521-24
Fiorio frat. guantai, 13 v. Garibaldi; fabb. 2 v. Durandi 37, 242-43
Fiorio fratelli, depos. ghiaccio, 16 strada di Cuneo 277
Fiorio fratelli, conduc., alb. Dogana Nuova . 345
Fiorio vedova, neg. maglierie, 4 v. Genova . 492
Fiorio Alfonso, rappr., 18 v. Garibaldi . . . 307
Fiorio Alfredo, 13 v. Garibaldi 509
Fiorio Antonio 9 v. Vassalli Eandi . . . 69
Fiorio Ant., rappr. olii, 45 v. S. Teresa 293
Fiorio Cesare, 13 v. Garibaldi 444
Fiorio Cesare, 95 v. Madama Cristina 447
Fiorio D., strum. mus., 2 v. Princ. Tommaso . 224
Fiorio Elena, levatr., 1 v. Villa della Regina. 337, 537
Fiorio Giac., usciere Trib., 5 v. Consolata . 465
Fiorio Laureato, deleg. Congreg., 24 v. Aosta. 421
Fiorio Luigi, impieg., 18 *bis* v. Princ. Tomm. . 474
Fiorio Luigi, usciere, 10 v. Ponte Mosca . . . 465
Fiorio Paolo 26 v. Aosta 5
Fiorio e Pennoncelli, neg., 9 v. Porta Pal. . 198, 244
Fiorito Angiola, maestra, 33 v. Accad. Alb. . . 575
Fiorito Carol., maestra, 33 v. Accad. Albertina. 575
Fiorito Emilia, tabacc., 9 p. Eman. Filiberto. . 363
Fiorito Rosa, maestra, 17 v. S. Quintino *pag.* 575
Fissolo Sebast., parrucch., Gall. Umberto I . . 266
Fissore sorelle, rimp. al 17 in p. Castello . . 488
Fissore Gius., prof., 45 v. Consolata 397, 530-46 47
Fissore L., pizzicagn., 20 v. Foscolo 286
Fissore Pietro, 20 v. S. Chiara, proc. e notaio a Rondissone 542-47 20
Fissore Vittorio, ten. medico, 41 v. Nizza. . . 374
Fister Giacomo, neg. specchi, 46 v. Porta Pal. . 210
Finggi, deposito, 4 v. Maria Vittoria 240
Flammia G. B., impieg., 2 v. Manzoni. . 362, 582
Flandinet sorelle 45 v. Bogino . . . 41, 38
Flandinet Clemente, maniscalco, 44 v. Roma . 310
Flecchia (Ditta), lanerie, 7 c. Vinzaglio . . . 491
Flecchia Dom. Nat., geom., 53 v. Cibrario 523-24-25
Flecchia Luigia, maestra, 3 v. Princ. Tommaso. 575
Fleccia Angela, levatr., 24 v. Porta Palatina . . 537
Flik Massimil., impieg., 31 v. Garibaldi . . . 346
Floreale Gio., sind. soc. Termo-minerale . . . 508
Florio eugini 31 v. S. Giulia 69
Florio fratelli 6 v. Goito 30
Florio A., sapone e candele, Dock 5° compart . 244
Florio Alfredo, avv., 21 v. Genova 542
Florio Achille, impresario, 34 v. S. Giulia . . 233
Florio Bernard. 34 v. S. Giulia . . 62, 64
Florio Carlo e Bern. (Ditta) 3 v. Sagliano Micca 56, 71
Florio Carlo 26 v. Barolo . . 62, 66, 233-450
Florio Carlo, geometra, 44 v. Lagrange . . . 523
Florio Daniele e Sereno fr. impresari, 44 v. Tarino 53, 233
Florio Franc., capo-mastro, 34 v. S. Giulia . . 233
Florio Margherita, vinaia, ang. vie S. Giulia e Guastalla 280
Floris Bartolomeo, 59 v. Garibaldi . 384-98, 463
Floris-Thorel Lorenzo, avv., 40 v. Garibaldi . 542
Foà Abramo, neg. tessuti (Ivrea) 603
Foa Abram Leon 44 v. Cavour . . 41, 48, 49
Foa Aless., 17 v. Carlo Alberto 429-62
Foa Angela, sarta, 34 c. Vittorio Em. II . . . 486
Foa Bened., 22 v. Carlo Alberto. . 422-62, 508-09
Foa Elia, impieg. mun., 42 v. Rosine 348
Foa Geggia, sarta, 46 v. Lagrange. 486
Foa Giuseppe, rabbino. 430
Foa Isaia, agente imposte 363
Foà P., dott., 40 c. Valentino 337, 432-90, 530-44-46-51
Foa Raffaele, neg. abiti, 30 v. Roma. . . 490-94
Foa S. B., tappezziere, 5 v. Andrea Doria . 209-22
Foa Salvatore, tipog., 13 v. Finanze 244
Foa Tobia, impieg., 37 v. Napione 364
Foassa P. e figli, decor., 33 v. S. Franc. Paola. 298
Foassa Vinc., impieg., 1 v. Consolata. 346
Focà Rocco, prof. dis., 5 v. Magenta. . . 220, 559
Foco Felice, vinaio, 42 c. Brescia 280
Fodere Beniamino 45 v. Balbis 7
Fodratti V. e Lecco E., tipogr., v. Gaud. Ferrari. vii
Fofano Luigi, prof., 24 S. Tommaso 561
Foggi Aless., segretario Duchessa Genova, p. S. Giovanni, palazzo Genevese . . . 326
Foggi Aless. e C., tubi piombo, 26-29 v. Nizza . 256
Foglia Angela, pizzicagn., 6 v. Bellini . . . 289
Foglia Carlo, vettur., v. S. Franc. da Paola ang. v. Mazzini 311
Fogliacco Gio., rap., 19 v. Arsenale. . 251-52-77, 307
Fogliacco Gius., vetr., 46 v. Venti Settembre . 210
Fogliani Marcelliano, ragion. di Artiglieria . . 370
Fogliani Umberto, impieg., 26 v. Drovetti . . 362
Fogliano frat., fond., 24 c. Princ. Oddone 253-59-64

Fogliano sorelle fu Vinc. 22 c. Principe Oddone . . . . . *pag.* 54
Fogliano Carlo e Maria fu Ant. 22 corso Principe Oddone 54
Fogliano Carlo, industr., 22 c. Princ. Oddone. 568
Fogliano M., Bolognino, Girleri e Picco 33, 56 v. Le Chiuse . . . . . .
Fogliarini G., calzolaio, 23 v. Lagrange . . . 246
Fogliarino Gius., maggiore, 56 v. Mazzini . . 436
Fogliato Batt., cuoi e pell., 7 v. Torquato Tasso 244
Fogliatti C., marmista, ang. v. Consolata e San Domenico 230
Foglino C. M., farm., 27 v. Roma . 381, 401 47, 535
Foglino Gius., ing., Uff tecn. finanza . . . 338-64
Fois Amico impiegato, 16 v. Sacchi 478
Folco Andrea, insegnante, 15 v. Genova. . . 573
Folghera Gius., neg. cuoi, 45 v S. Massimo . 244
Follini Carlo, pittore, 42 v. S. Massimo . 443, 526
Follis Alberto, rag., 53 c. Siccardi. . . 443, 524
Fonderia Salesiana, 32 v. Cottolengo 219
Fondiaria (La) Comp. Assicur., 24 v. Ospedale. 302
Fondiaria Piemontese, 3 v. Basilica p. 2 . . . 305
Fontana, istituto, 4 c. Siccardi 587
Fontana, parrucch., 28 v. Garibaldi 266
Fontana frat. 16 v. Genova 28
Fontana, trattoria, 9 c. Vinzaglio 270
Fontana, filat. seta (Buriasco). 603
Fontana Ant., conduc., alb. Corona Grossa. . 314
Fontana Attilio, farmacista (Collegno) 597
Fontana Bart., ferramenta, ang. vie Monte di Pietà e Genova 254
Fontana Carlo, alunno giudiz., 10 v. Allione . 464
Fontana Carlo, ingegn., 42 p. Castello 339
Fontana C., maestro mus., 7 v. S. Massimo. . . 578
Fontana Cesarina, maestra, 4 c. Siccardi. . . 564
Fontana Cristina, mercerie, 9 v. Venti Settembre 199
Fontana Domenico, notaio (Montanaro) . . . 520
Fontana Edoardo, impiegato, 17 v. Nizza. . . 348
Fontana Ernesto, farmac., 76 c. Vittorio Em. II. 535
Fontana Franc., vinaio, 32 v. S. Donato. . . . 280
Fontana Giac., geom., 4 p. S. Giovanni 523
Fontana Giacomo 34 v. Vanchiglia . . . 7
Fontana Giacomo, cave pietre (Luserna). . . 602
Fontana Giacomo, fabbr. carrozze, 60 v. San Secondo 225
Fontana Gio., magaz. alim., 18 v. Petrarca . 286
Fontana Gio., macell., 48 v. S. Secondo. . . . 300
Fontana Gius., astucciaio, 1 v. Maria Vittoria . 219
Fontana Gius., albergatore (Rivoli) 594
Fontana L. fu Gio., mode, 13 v. Roma. 184-85-89, 212
Fontana Leone cons. com., 12 p. Vitt. Em. I 54 343-44, 442-52-97, 565-68-86
Fontana Luigi, fabb. mobili, 3 v. Andrea Provana 224
Fontana Oscar, impieg., 19 c. Vinzaglio. . . 471
Fontana Pietro 4 v. Santorre Santarosa vii, 46, 449-32
Fontana Rocco 37 v. S. Secondo . . 9.26,30
Fontana Teresio, giudice, *4bis* v. Ospedale . 465
Fontana Urbano e Bonnet Giulia coniugi 3 p. Gran Madre di Dio 73
Fontana-Cappello Angela, maestra, 17 v. Nizza . 575
Fontana-Casati Cat., insegn., 11 v. S. Franc. Paola 575
Fontana Della-Sala Spada Camilla, 6 v. Amedeo Avogadro 446
Fontana Priamo, ragion. coop. ferr. 434
Fontanella Costant., orol., rimp. 19 p. Castello. 204
Fontanella e C., neg maglierie, 7 e 9 v. Giulio . 192
Fontanelli Egisto, notaio (Corio) . . . . *pag.* 520
Fontanone Franc., materassaio, 7 v. Bonafous 240
Fontanone T., trattore, 23 v. Principi d'Acaja 260
Forcheri Raffaele, canonico, 2 v. Corte d'Appello 135
Forchino, sarto, 6 v. Po 185
Foresti Ant., impieg., 5 v. Ottavio Revel . . . 86
Foresto Gio. capp., 1 p. Carlo Felice . . . 2
Foresto Michele, impieg., v. Nizza. 500
Foretti Ach., prof. disegno, 13 v. Casale 435, 526-60
Foretti Beatrice, ispettr. Soc Protettr Animali. 438
Forgia Ant fu Ant., 294 v. Moncalieri 176
Forgnone Gio., 134 c. Regina Margherita . . . 430
Forlanini Carlo, prof., 27 v. Galliari 393, 530 39-46-52
Forlano Gio., inserv., 34 v. Mazzini. 535
Forma Pietro, fornace (Bairo Canavese) . . . 599
Formaro A., rap., vini, 5 c. Vinzaglio . 277-78-94-307
Formento Ettore, prof., 53 v Saluzzo . . 563-82
Formento Ferd., scriv., 50*bis* c. Re Umberto . 530
Formento Gius., uff. d'ordine all'Ergastolo . . 470
Formia Martino, avv., 5 v. Garibaldi 542
Formica Carlo, notaio, 7 v. Finanze. 510
Formica Gaud., meccanico, 17 v. Nizza . . . 201
Formica Giuseppe, falegn., 4 v. Casale. . . . 227
Formica Ottavio, capo-tecn. Labor. precisione. 370
Formiggini S. e C., aceto, 20 v. Pietro Micca . 285
Fornaca Franc., maioliche, 11 v. Andrea Doria 210
Fornaca Gius., geom., 21 v. Lagrange 234, 394, 523-24
Fornaca Luigi, med.-chir., 7*bis* v. Cavour . . 530
Fornace Gius., medico, 7 v. Villa della Regina 533
Fornace di Strambino, ufficio 4 v. Pio Quinto . 251
Fornara frat. e Vigliani, legat., 21*bis* v. Juvara 217
Fornara Gio. Batt., consigl. Congr. carità . 449-27
Fornara Gio. e C., tele metall., 43 v. Garibaldi. 223 249-54-55-61
Fornara Luigia, sarta, 10 v. Garibaldi. . . . 480
Fornara e Fiorina, faleg., 19 v. Princ. Acaja. . 227
Fornarese Gius., impieg. Arch. Piemont. . . . 340
Fornaresio C. (Ditta Ghibaudo Anna vedova), 2 v. S. Tommaso 240
Fornaresio D., guantaio, 1 v. Po e 20 v. Roma . 242
Fornaresio G., incisore, 12 v. Palazzo di Città. 220
Fornaresio G. (Ditta) argent., 9 v. Barbaroux 197, 20
Fornaresio Gio., fornaio, 134 c. Regina Margh. 297
Fornari Bartol., impieg. Genio militare . . . 37
Fornari Gius., porcellane, 2 v. Princ. Tomm. . 210
Fornaro Ett., orolog., 39 v. Garibaldi. . . . 20
Fornaroli-Pasquale Eugenia, maestra, v. S. Domenico 34 e 5 v. Quartieri. . . . 588-8
Fornas A., caffè, ang. v. S. Tomaso e Barbaroux. 27
Fornas Gioachino, 3 v. Carlo Alberto 505
Fornasari Ernesto, 43 v. Garibaldi. 390
Fornasari G., sarta, 43 v. Garibaldi 48
Fornasero Gio., calzol., 96 c. Vitt. Eman. II . 240
Fornasero Gius., paste, 54 v. Venti Settembre . 200
Fornaso G. B., parrucchiere, 4 v. Carmine . . 260
Fornelli Alessandro, tappezz., 40 v. Bertola . 200
Fornelli Celeste in Rosa di San Marco 4 v. Sagliano. 12
Fornelli Domen., fornaio, 5 v. Andrea Provana . 207
Fornelli Mich., med.-chir., 107 v. Mad. Cristina. 536
Fornelli Scipione, ing. catasto 340
Fornello frat. 8 v. delle Orfane 70
Fornello Carlo, impieg., 8 v. Orfane 318
Fornello Giacomo, conduc., alb. Dog. Nuova . 32
Forneri Dom., capo-tecn., 59 v. Garibaldi . . 370
Forneris, conduc., albergo Tre Galli 314
Forneris F., calz. 40 v. Lagrange 246
Forneris G., liquor., 30 v. Cernaia . . . 276-83

Forneris Paolo, tratt., 49 v. Princ. Amedeo. *pag.* 272
Forneris Pietro, impieg., 5 v. Garibaldi . . 482
Forneris Rob., maestro mus., 4 v. S. Tomm. 589-90
Forneris Sebastiano, procuratore, 18 v. Genova. 547
Forneris Tancredi, maestro piano, 4 via San Tommaso. 446, 589-90-91
Forneris Vinc., capo-tecnico, 7 v. Baretti . . 370
Forneris e C., tratt., ang. v. S. Dom. e Bellezia. 272
Fornero Giac. falegn., 5 c. Valdocco 58, 227
Forneron Lorenzo, inserv. catasto 340
Fornerone Lorenzo, 12 v. Galliari 439
Forni Gius., tintore, 15 v. Bellezia 496
Forniglia frat. e sor. 9 v. Juvara . . . 32
Forno frat. 19 v. Nizza 51
Forno Em. ved. Pollon 19 v. Nizza 10, 42, 56
Forno Ern., articoli per concia, 24 v. Cernaia. 243
Forno Franc., lanif. (Sant'Antonino) 603
Forno Franc., orologiaio, 49 v. Saluzzo. . . 204
Forno Gius., droghiere, 12 v. Vanchiglia . . 238
Forno Gius., falegn, 41 v. Torq. Tasso . . . 227
Forno L. e C., pozzi neri, 68 v. Venti Settembre. 235
Forno Luigi, avv., 15 v Santa Chiara. . . 512-17
Forno Te'esf. 44 v. Carlo Alberto . . 51, 307
Foro Luigia 8 v. Giacomo Leopardi. . . . 29
Forl ved., neg. granaglie, 24 v S. Tommaso . 296
Forle Dom., orologiaio, 10 p. Statuto 204
Forle Gio., capit., 54 strada S. Paolo 428
Forte Gius., capit. di cavall., 22 v. Legnano. 426, 556
Forle M., levatr., 46 v. Berthollet 537
Forti Emanuele, 9 v. Carlo Alberto. . . . 443-89
Fortina Eugenio, incis., 59 v. Saluzzo 220
Fortina Leopoldo, rappr., 11 v. Andrea Doria . 307
Fortina Luigi (Vercelli) 496
Fortunati Rob., impieg., 213 Pilonetto 473
Forzani A. e C., cartol., 46-53 v. Garibaldi. 247-48
Forzani Franc., latton., 16 v. S. Chiara . . 250-57
Forzani Virginia, ricamatr., 4 v. Maria Vittoria vii
Foschini Gaet., maestro, 21 p Vitt. E. I. 448, 574-78-89
Foscolo Giorgio, prof., 21 v. Bogino 580
Fossanetto Gius., alberg. (Carignano) 593
Fossarelli Gio. B., prof. ginn., 47 v. Lagrange . 561
Fossati Carlo e Bart., olii, barr. di Lanzo . . 293
Fossati Emilio, impieg., 18 v S. Anselmo . . 474
Fossati Felice, avv.-proc., 16 v. Orfane. . 342-17
Fossati G., neg. mobili ferro, 42 v. Genova. . 223
Fossati Giacomo, neg. olio, sapone (Pinerolo) 601
Fossati Leone, impieg., 28 v. Princ. Amedeo . 348
Fossati Madd., ved., mercerie, 28 v. S. Tomm. . 199
Fossati Pietro, armaiuolo, 3 p. S. Martino . . 263
Fossati-Reyneri fr. e sor. 7 v Rocca . . 67
Fossati-Reyneri Eman. 43-45 v. Porta Palatina 49
Fossati-Reyneri Carlo, 7 v. della Rocca 443-48, 526
Fossati-Reyneri Maria, 7 v. della Rocca . . . 433
Fournier Aless., prof., 55 v. Saluzzo 563
Fra Francesco, latteria, 70 v. S. Secondo . . . 285
Fracchia Leone, colonn., 8 p. Giulio 433
Fracchia Lor., imp., 30 v. Venti Settembre . 414-69
Fracchia Maur., materass., 10 v. delle Scuole . 249
Frache Aless. (eredi) dep. stufe, 61 c. Vittorio Eman. II e 21 v. dei Fiori . . 492, 234-53
Frache Dan., rappr., 24 v. Alfieri 307
Frache Enrico, merciaio, 41 v. Nizza . . 191-99
Frache Enrico, rappr., 2 v. Andrea Doria . . 307
Frailino Felice, neg. stoffe (Aosta) 603
Frairia Gius., orefice (Pinerolo) 601
Fraire Spirito e C., tratt., 7 v. Pio Quinto.
Francalucci-Boccabadati Milani Eug., maestra di canto, 51 v. Maria Vittoria 594
Francescangeli L., impieg. benef. vacanti . *pag.* 342
Franceschini Ettore, fabb. berr., 1 v. S. Teresa . 206
Franceschini Gio., lattoniere, 10 v. Gazometro . 237
Franceschini Luigi, rappr. in Dogana 307
Franceschini Tomm. fu Gio. 38 via S. Donato 15, 58
Franceschinis Ermeneg., ten., 38 v. Roma . . . 372
Franceschino Gius., dep. ghiaccio, 3 v. Balbis . 277
Francesco G., profum., 69 v. Venti Settembre 236
Francese Ant., macell., rimp. al 14 v. Berthollet. 300
Francese Eug., conduc., alb. Persico Reale. . 314-47
Francesetti Carlo, ing., 11 v. Consolata . . . 321
Francesetti di Hautecourt Vitt. 24 p. Vitt. Eman. I 34, 71
Francesetti di Mezzenile fratelli e sor. 44 v. Consolata. 20
Francesetti di Mezzenile C., 41 v. Consolata . 489, 503
Francesia frat., mag. alim., 24 del Carmine . 286
Francesia Francesca ved. Girardi 22 via Borgo Dora. 42
Francesia G., fabbro, 160 c. Regina Margh. . 264
Francesia Gio. Batt. sac., professore 409
Francheli Margh., pizzic., 15 v S. Agostino . 289
Francheo Antonio, usciere Trib., 2 v. Carmine . 465
Francheo Luigi, vice- canc., 24 v del Carmine 465
Francheo Luigi, macell., 1 v. S. Secondo . . . 300
Franchetti, parrucch., 44 v Cernaia. . . 266-67
Franchetti Pietro, 4 v. Alfieri 418
Franchetti Raimondo (Venezia) 386
Franchi fratelli, confettieri, 7 v. S. Teresa 283-84
Franchi Antonietta, levatr., 51 c. S. Maurizio. 537
Franchi Eligio, legatore, 4 v. Melchior Gioia . . 217
Franchi Evasio, prof., 21 v. Rocca. . . 435, 585
Franchi Giov. Batt., cassiere, 36 v. Cernaia . . 376
Franchi Gio., sarto, 46 v. Garibaldi 489
Franchi-Verney della Valletta Filiberto, impieg., 10 via della Zecca 328-29
Franchi-Verney Gius., avv., 10 v. Zecca 449
Franchini Ant., prod. chim., 10 v. Ospedale 235-44
Franchini Attilio, alunno del Tribun. 465
Franchino frat. 33 v. Napione 41
Franchino Alfonso, prof. disegnat., 52 via Magenta 219-20, 527-89
Franchino Giov. ed Augusto, barcaiuoli, presso il Ponte in pietra 476
Franchino sorelle. 3 v. Andrea Provana . 4, 45
Franchino Augusto e Giov. 33 v. Napione. 44
Franchino Gio., orefice, 8 v. Palazzo Città . . 203
Franchino Giov., pizzicagnolo (Chieri). . . . 602
Franchino Gius. neg. pipe, rimp. al 21 p. Castello, abitaz. 9 v. della Palma . 46, 202
Franchino Michele, albergatore (Moncalieri) 593
Franchino Michele, parrucch., 1 v. Casale . . 266
Franchioni Emilio, delegato P. S. 359
Francia Luigi, impieg., 3 v. Andrea Provana . 477
Francia Luigia in Roda 2 v. Thesauro . 67
Francois Giorgio, cartolaio, 23 v. Zecca. . . 218
Francioni Ang. ved. Turlo 30 c. Napoli . 41
Franco, parrucch., 52 v. Princ. Amedeo . . . 266
Franco Alessio, macellaio, 9 p. Eman. Filiberto. 300
Franco Alessio, pizzicagn., 3 v. Saluzzo . . . 289
Franco Ant., pizzicagn., 2*bis* v. Vanchiglia 286-89
Franco Bartol., dirett. Assoc. Gener. Operaie. 439
Franco Franc., mag. alim., 36 v. Bertola . . 286
Franco Franc., industriale, 4 v. Alfieri. 376, 418-91
Franco Gio., macellaio, 27 v. Cernaia 300

Franco Gio., ingegn., 5 v. Guastalla . . . *pag.* 524
Franco Gius., comm. Cassa risparmio 387
Franco Giuseppa, pizzicagn., 17 v. Ponte Mosca . 289
Franco Lucia, levatrice, 7 v. S. Maria 537
Franco Luigi, usciere Trib., 31 c. Re Umberto . 465
Franco Maria, insegn., 24 v. Cernaia 494
Franco Michele, fabbr. orefice, 4 v. Alfieri 202-03
Franco Secondo e figli, 94 v. Mad. Cristina 34
Franco e Raviola, vetrai, 18 v. Carlo Alberto . 210
Franco-Valvassori V., fabbr. carta, 45 v. Cavour 217
Franco-Vigliardi-Paravia Rosetta, ispettrice, 4 v. Alfieri 492
François P. veli e garze, 8 v. Martinetto isol. 38 . . . . . 36, 485-97
Francolino Agostino, calzol., 46 v. Valeggio . 246
Francolino Bened., ten. colonn., 43 v. Amedeo Avogrado 373
Francolino Caterina fu Gius., 1 v. Bertola. 40
Francone vedova, piani a cilindro, 46 via S. Dalmazzo 224-25
Francone Domenico, cons. Assoc. Gen. Operaia. 439
Francone Gius., pizzicagnolo (Rivoli) 602
Francone Madd., maestra, 31 v. Berhollet . . 575
Franza Bernardo, impieg., 43 v. Lagrange . . 365
Franzero Agata in Rossi 40 v. Carena. . 45
Franzi Emilio, torn. metalli, 45 v. Consolata. 224
Franzi Gabriella, mercerie, 24 v. della Rocca. 199
Franzi Gius., neg. vino, 25 v. Barolo . . . 280
Franzi Pietro, lattoniere, 16*bis* v. della Rocca . 257
Franzinetti L., latton., 1 p. S. Carlo 257
Franzinetti Luigi 20 v. Bertholiet . . . 40
Franzini Giov., capit. d'artigl. 556
Franzino A. e C., macell., 5 v. Berthollet . . 300
Franzo Pietro, impieg. Intendenza Finanze . 360
Franzone A., sarta, 3 Galleria Geisser . . . 186
Franzoni Luigi, parrucch., 17 v. Mazzini . . 266
Frapolli C. capo-mast., 40 c. Valentino. 42,233
Fraschina Carol. ved. Boffa e figlie Maria, Antonietta ed Angelina 81 corso S Maurizio 60
Frassati Franc., pizzicagnolo (Aosta) 602
Frassati Pietro, med. chir., 23 v. Saluzzo . . . 534
Frassy Cesare, negoz. formaggi (Aosta) . . . 598
Frassy Pietro consigl. provinc. (Aosta). 335, 405-88
Frate del Monte, dentista, 3 vic. Scuderie Reali. 534
Fratino Carola, commest., 32 v. Ponte Mosca. 286
Frattini A., capo-mastro, str. Moncalieri . . 233
Frattini Gerardo caff., 7 p. Em. Filib 70,273-76
Frattola Enrico, ing., 38 c. Vitt. Em. II . . . 476
Fraviga R., decoratore, 6 c. Duca di Genova. 208
Fraviga e Pellerino, fornitori per astucciai, 14 via Monte di Pietà 219-44,307
Fre Gius., fornaio, 70 c. Vitt. Em. II. 4,297
Fre Luigi, maestro, 4 v. della Rocca. 573
Fre-Battaglio Luisa, maestra, 4 v. della Rocca. 573
Frechet Zoé in Barberis 11 v. Montevecchio 35
Freitag Max e C., guantai, 40 v. Belvedere. . 242
Frementini Vitt. N., 8 v. Venti Settembre . . 542
Frencia coniugi, pizz., rimp. 26 v. Maria Vitt. 289
Frencke G., rappr., 44 v. Cavour. . . . 196,307
Frenckel e Orvieto, Biancherie, 2 v. Roma . 495
Frescot C., consigliere com., 84 c. Vittorio Emanuele II. . . . 343-58,430-32-39 78-92
Frescot Filiberto, senatore, 24 v. S. Dalmazzo 331-34-35-37-38, 476, 503-42
Fresia Agost., med. chir., 1 v. S. Teresa 534
Fresia Davide, impieg., 40 v. Mazzini . . *pag.* 478
Fresia Silvio sac., 44 v. Assarotti 6,409-58-64
Fresia Mad. in Rocca 28 c. Princ. Oddone 54,54
Fretta Venni, sarta, 48 v. Garibaldi. 486
Freund, Ballor e C., liquori, 2 v. Ponza . . 273
Fricci-Baralis A., maest., 4 p. Carignano . 573-94
Frigerio E., acque gaz., 17 v. Porta Palatina . 277
Friolo Amedeo, ingegn. agronomo (Lanzo) . . 495
Friolo Michele, barcaiuolo, 514 v. Moncalieri. 476
Frisetti Aniceta in Lampugnani 28 via Cernaia 48, 44, 52
Frisetti Ferdinando 15 v. Princ. Tom. . 10, 54
Frisetti Tancredi, avvocato, 40 via Garibaldi 413-22-35-39-49-69, 503-42-82
Frisetti Felicita ved. Lana 26 v. Cernaia . 48
Frizzi Ambrogio (Svizzera) 24
Frizzi Gino, rappr., 19 v. Stampatori . . . 217
Frizzi Teresa 4 v. Giulio 24,30
Frizzoni And., Teod. e soci 5 v. Roma . 54
Frojo A., neg. oleogr., 47 v. Po 215
Frola Carlo, cons. Asilo barr. di Milano . . . 427
Frola Lorenzo, direttore Ass. Gen. Operai . . . 439
Frola Secondo deputato, 40 v. Juvara . 4,20 331-35-39, 542
Frola Vincenzo, usciere Questura 359
Frollo Dom., telegrafista, 8 v. Roma . . . 475
Frontini Gio., tintore, 58 v. Maria Vittoria. 476-96
Frontini di Saba G. B., cassiere, 58 v. Maria Vitt. 445
Frua Maria, trattoria, 3 v. Passalacqua . . . 271
Fruttero frat., formaggi, Barr. di Milano . . 292
Fruttero frat. fu M 440 c. Reg Margherita 53
Fubini frat., 2 v. Saluzzo 72
Fubini frat. e sor. di Ern., 47 v. Galliari 27,54
Fubini Alberto fu Em. 34 v. Baretti . 8, 65
Fubini Aless., avv., 6 v S Anselmo . 332, 469,548
Fubini Alessandro, impieg., 55 v Gioberti . 347
Fubini Anna in Fubini 30 v. Massena 37,40,429
Fubini Beatrice 3 via Cibrario . . . 49,44,49
Fubini David, 42 v Carlo Alberto 429,62
Fubini Davide neg. seta, 11 v. Finanze, abit. 44 v. Princ. Amedeo 8,44,42, 481-83
Fubini Donato, proc., studio Alliana . . . 547
Fubini Eleonora, cons. confr. israelitica . . . 429
Fubini Gabriele fu Simone, 37 v. Accademia Albertina. 3
Fubini Giac. fu Israel 1 v. Nizza. 42,56,483,429
Fubini Gustavo 34 c. Vitt. Eman. II 32,67
Fubini Marco 20 v. Cavour 4,18
Fubini Salomon 45 v. Goito 60
Fubini Samuel fu Sabato . 28,32,36,40,67,420
Fubini Samuele, 34 v. Maria Vittoria 426
Fubini Sanson, inserv., 12 v. Pio Quinto . . 429-62
Fubini Simone prof., 21 v. Accademia Albertina . . . . . e 21,559
Fugazza Teresa, pizzicagn., 44 v. S. Secondo . 286
Fulcheri M., orolog., 2 Galleria Geisser . . . 204
Fulcheris Luisa, maestra, 10 v. Arsenale. 572-75
Fulcheris Pietro, dott., 10 v. Arsenale . . . 581
Fulcini Postremo, avv., studio Demichelis 543-47
Fuhrmann Enrico, 42 v. Roma 289-93
Fuhrmann Gius. 34 v. Berthollet. . . . 10
Fumagalli Achille, sell., 23 v. Carlo Alberto . . 244
Fumagalli Antonietta, maestra, 49 v. Garibaldi. 494
Fumagalli Celest., insegn., 49 v. Garibaldi . . 528
Fumagalli e Amerio, argent., 10 e 49 v. Garibaldi 497, 203-05-53

Fumelli Enrico, notaio (Lanzo Torinese). *pag.* 520
Fumelli e Mattea, cartiera in Mathi 595
Fumero Andrea, sarto, 19 v. S. Tommaso . . 490
Fumero Bartol., vinaio, 42 v. Princ. Amedeo. 280
Fumero Ernesto, prof., 15 v. Venti Settembre . 494
Fumero Giovanna, tratt., 108 v. Mad. Cristina . 270
Fumero Gio., impieg. (Madonna del Pilone) . 376
Fumero Gio., incis., 11 v. Monte di Pietà . . 220
Fumero Lor., conduc., 47 v. S. Teresa . . . 345
Fumero ved., neg. abiti, 42 p. Carlo Felice . 491
Fusaglia Vinc., neg. ostriche, 46 v. Roma . . 285
Furlani Giacomo, insegn., 2 v. Andrea Doria . 588
Furno coniugi, salsament., 15 v. Bellezia . . 289
Furno Aless., agente, 26 v. Alfieri 193
Furno Aless., ragion., 17 v. Lagrange. . . . 524
Furno Carlo, falegn., 24 v. Gioberti. 227
Furno Gio., neg. vino (Pont Canavese) . . . 604
Furno Gius., tintore, 9 v. S. Domenico . . . 196
Fusani A., maest. canto, 38 v Acc. Albert. 589-90-91
Fusani Albert., tintoria, 22 p. Vitt. Em. I . 196
Fusco Antonio, dirett. impr. casermaggio . . 299
Fusella Fr., maestro musica, 8 v. Garibaldi 224, 589
Fusella G., pianoforti, 34 v. S. Domenico. 224-25
Fusello Gio., geom., 10 v. Parini 347
Fusero Cater., fornaia, 27 v. Nizza 297
Fusero G., cond., alb. Dogana Nuova . 344-45-46-49
Fusetti Franc., fiori artif., 62 v. Venti Sett. . 242
Fusi Carlo, sac. dott., 33 via Arsenale. . . . 584
Fusinato G., prof., deput. al Parl. 24 v. Montebello. 332, 444-95, 545-50
Fustino Luigi, farmacista (Ivrea) 597

G

Gabanna G. B., frat., tubi rame, 49 v. Bava . 256-65
Gabanna G. e C. cald., ang. v. Massena e corso Sommeiller 37,256-65
Gabbani Carlo, decorat., 8 v. Urbano Rattazzi . 208
Gabbero M., coltell., 18 v. Barolo. 262
Gabbia Gius., panieraio, 7 v. S. Simone . . . 204
Gabbiano e C., mediatori, 3 galleria Geisser . 305
Gabbio Dom. valigiaio, 39 v. Roma . 55, 242
Gabetti V., levatr., 9 v. S. Massimo 537
Gabinio A., med., 42 c. Re Umberto. 335,416-79, 531
Gabinio Ant., 31 via Nizza 479
Gabinio Mario, 9 via Amedeo Avogadro . . . 492
Gabotto Ferdin., dottore (Bra) 548
Gabotto Gius. 5 v. Baretti 7
Gabotto Greg., scrivano, 3 p. Venezia. . . . 373
Gabri D., med. chir., 26 c. S. Maurizio . . . 534
Gabri Gius., neg. vino, 30 v. S. Giulia . . . 280
Gabrielli G., ing., 42 c. Re Umberto 521
Gabriolo Carlo, 3 v. Basilica 494
Gabutti Gio. fu Gius., barc., 600 v. Moncalieri . 476
Gabutti P., confett., 48 v. Po 284
Gabutti Pietro, sarto, 18 v. Barbaroux . . . 489
Gachet sorelle 41 v. Alfieri 3
Gachet G. (eredi) 27 via Vanchiglia . . 69
Gallino Emilio, impieg., 6 v. del Carmine . . 395
Gallino Enrico, insegn., 2 c. S. Maurizio . . . 569
Gaffodio Ant., cons. Corte d'App., 7 v. Finanze 463
Gaffodio Ulisse, sor. e nip. 46 vic. Valtorta . 68
Gaggero G., pastic., 96 c. Vitt. Em. II . . 284-97
Gaggini e Dupré, banch., 12 v. Bogino . . . 481
Gaggini Enrico, 12 v. Bogino 507
Gaggino G., leg. libri, 11 v. S. Maria . . 247-48
Gaggiotti sor. 44 v. Goffredo Mameli. 42,30,61
Gaggiotti Elisab. ved. Cargnino 26 via Principe Amedeo . . . . . *pag.* 32, 66
Gagliardi G., torn. legno, 10 v. Lanino . . . 224
Gagliardi Luigia in Ponzani 27 v. Nizza. 42
Gagliardi Giacomo, dott. clinica propedeutica . 552
Gagliardi Pietro, s n t., Soc. Esere. Regio Parco 437
Gagliardini E., maestra, 25 c. Re Umberto. . . 575
Gagliardone Enrico, pizzic., 8 v. Barbaroux . 289
Gagliardone Rob., calcogr., 29 v. Barolo 215,539-40
Gagliasso A., impieg., p. Gran Madre di Dio . 350
Gagliasso Franc., merc.-sarti, 3 v. Bellezia. . 490
Gagnatelli-Patono T., maestra, 51 c. Siccardi . . 575
Gagnotto G., prof., 415 c. Reg. Margh. 445,574-73
Gahlinger Gio., prof., 14 p. Castello. 490-91,557-82-88
Gai succ. Pindoro, conduc., alb. Persico Reale . 346
Gai Giuseppa, fornaia, 5 v. S. Quintino . . . 295-97
Gai Gius., conduc., albergo Fucina 349
Gai Lor., maech. cucire, 9 v. S. Domenico . . 259
Gaia Carlo per la sua prole 45 v. S. Teresa. 63
Gaia Clara, maestra ricamo, 5 v. Finanze . . 570
Gaia Pietro 24 c. Cairoli 14
Gaiaudo Adele, maestra, 10 v. Orto Botanico . 575
Gaiche Gio. 94 v. Madama Cristina . . 34
Gaida Giulio, farmac. (Bollengo) 597
Gaidano F., maestro, 25 c. Peschiera. 573
Gaidano Gius., vinaio, 44 c. Re Umberto . . 280
Gaidano Paolo, biancherie, 7 v. Garibaldi . 485-95
Gaidano Paolo, pitt., 6 v. Accad. Albert. 443-86,526
Gaido Sebastiano sac., rettore. 42 v. Casale . 87,461
Gaido Maurizio, parrucch., 40 v. dell'Arsenale. 266
Gaidolfi G., parrucch., 18 v. Cernaia 266
Gairino B., neg. legna, 3 v. Gerdil 229
Gaj coniugi, mag. alim., 44 v Goffr. Mameli. . 286
Gaj G. B., vinaio, 6 v. Guastalla 280
Gaj Gio., capo tecn., 23 v. S. Quintino . . . 370
Gaj Lorenzo, velocipedi, 7 v. S. Domenico . . 262
Gaj Teod., ved. Lovera, salsam., 35 v. S Chiara 289
Gaja Gio., sarto, 5 v delle Finanze 489
Gajeri Carol., maestra, 37 c. Valentino . . . 575
Gajetti G., neg. tende, 6 v. Cernaia 210
Gajo Gius., indor., 5 v. dei Quartieri. . . . 207
Gajotino frat., 9 v. Silvio Pellico. 44
Gajotino Giac. falegname, 21 v. Foscolo. 65,217
Gajotti Carlo, impieg., canali Cavour 366
Gajottino Gius. 133 v. dei Fiori . 25, 26, 44
Galantini frat., meccanici, 25 v. Aosta . . . 261
Galantini-Rizzieri, mecc., 6*bis* c. Brescia . . . 261
Galassini A., ing., 9 p. Carlo Eman. II . . 554-59
Galateo Claudio, ispett. ferr., 23 v. Carlo Alberto 477
Galateri di Genola Annib., impieg., 3 v. Assietta 376
Galateri Filib., pittore, 28 v. S. Dalmazzo . . 526
Galbiati Vincenzo, impiegato, 27 v. Cernaia . 362
Galeazzi padre e figli, librai, 34 v. Mad. Cristina. 213
Galeazzi C. capo-mastro, 25 strada di Francia. 26, 46 69, 233
Galeazzi Eugenio, ragion. d'artigl., 1 v. Milano. 370
Galeazzi G., impieg., c. Vitt. Eman. II, Ammazz. 349
Galeazzi G. legnami da lavoro, 30 v. Duchessa Jolanda 24, 226
Galeazzi Riccardo, med. chir. Osp. Umberto I . 394
Galeazzo frat., falegn., 24 v. Montebello . . . 228
Galeazzo sorelle, mercerie, 2 via delle Orfane, 499
Galeazzo G., dec. appart., 6 v. Monte di Pietà . 208
Galetti Franc., fornaio, 44 v. Palazzo Città . 297
Galetti Giov., vinaia, 45 v. Silvio Pellico . 280
Galetti Gius., fabbr. paste, 20 v. S. Teresa 284-95-97
Galetti Teresa, maestra, 15 v. Consolata. . . 573

Galetto, fornaio, 3 v. Nizza . . . . . *pag.* 297
Galetto G., banco prestiti, 4 v. Monte di Pietà. 309
Galetto Giovanni, mugnaio (Aglie) 600
Galetto Gius., neg. cereali (S. Giorgio Canav.) . 595
Galfré F., articoli per caccia, 34 via Po. . . 263
Galimberti, fabbr. velo ip., 57 c. Princ. Oddone 262
Galimberti fratelli (Crescentino) 27
Galimberti Alfredo, ufficio avv. Enrico . . . 513
Galimberti F., neg. mob., 23 v. Garibaldi . . . 222
Galimberti Gius., musico, 22 v. P. Micca . 448, 589
Galizia P., chincagl., ang. v. Alfieri e Arsenale . 204
Galizzi Giangiac., prof., 44 v. del Carmine 540-63
Galla Carlo, orefice 2 v. Po 203
Gallanzi Giorgio, maestro ginnast., 1 v. Zecca 558
Gallarati A., ricam., 7 c. Vinzaglio 570
Gallarati Efisia, maestra (S. Vito) 572
Gallarini Carlo, conduc., 17 v. S. Teresa . . 314
Gallarini Lucia, pizzicagn., 7 v. S. Donato . . 289
Gallea Gius., caff., ang. v. Po e S. Franc. Paola . 273
Gallea Giuseppe, fabbr. stoviglie (Pinerolo) 603-04
Galleani Adelaide, maestra, 26 v. Garibaldi . 575
Galleani Carlo, impieg., 28 v. Massena . 349-493
Galleani Gio., litografo, 1 v. Berthollet . . 214-48
Galleani d'Agliano Carlo, impieg., 5 p. Pal. Città. 344
Galleani d'Agliano Callisto fu Nicola, 7 corso Siccardi 15, 58
Galleani d'Agliano Gius., 36 v. Carlo Alberto . 395
Galleani d'Agliano contessa Melania, 4 e 5 via Palazzo di Città 45
Galleani di S. Ambrogio Carlo, p. S. Giovanni. 324
Galleani di S. Ambrog. Orazio 24 v. Nizza . 42
Galleano L., orefice, 1 v. delle Finanze . . . 203
Galleazzi Anna in Ferratto, 49 v. S. Chiara. 61
Galleazzi Carlo, 25 stradale di Francia . . . 392
Gallenga Giac., ing., 13 v. Genova 42, 56, 59, 524
Gallenga Gius., conduc., alb. Milano 320
Gallenga Manfredo, cassiere, 3 v. Fabro . . 390
Gallenga Vinc., avv., Studio Badanelli. 469, 513-47
Gallesio Nicola e C., droghiere (Aosta) . . . 596
Gallesio, ricamatrice, 4 v. Burdin 495-97
Galletti A., tintoria, 2 v. Monte di Pietà. . 196
Galletti Ant., carrad., 1 v. Fiando e 18 v. Aosta. 228
Galletti Arrigo avv., 17 p. Vitt. Eman. I . 71, 409-12-49-25-38, 568
Galletti Giuseppe, usciere, 12 p. Statuto. . . 463
Galletti Mario, impieg., 39 v Princ. Tomm. 348
Galletti Pietro 12 v. Marco Polo 35
Galli Adele, maestra, 28 via S. Domenico . . 575
Galli Ant., bronzista, 34 v. della Rocca . 253, 438
Galli Ant., vinaio, 7 v. Petrarca 280
Galli Ant. 84 v. Saluzzo . . 18, 25, 44, 56
Galli Antonio e Ferdinando, figlio, angolo v. Cellini e v. dei Fiori 226
Galli Bartolomeo, droghiere (Ivrea) 596
Galli C., med chir., 20 v. Roma 399
Galli Carlo, negoz., 15 p. Castello 197
Galli Emanuele, impieg., Econ. Benef. vacanti . 342
Galli Filom. in Sales 146 c. Reg. Margh . 53
Galli Gius., sellaio, 39 v. Carlo Alberto. . . . 244
Galli Gius. 21 v. Vanchiglia. 47
Galli Gius., archivista 365
Galli Leop., impieg. 44 v. Venti Settembre . . 362
Galli Luigi 117 v. Nizza 42
Galli Roberto, sotto-segr. Minist. Interni (Roma) 327
Galli Torquato, rappr., 23 v. Maria Vittoria. . 230
Galli Vittore, calzol., 22 v. S. Agostino . . . 246
Galli e Pattoni, ombrellai, 31 v. Lagrange . . 204
Galli della Loggia Laura, 45 via Cavour . . *pag.* 326
Galli-Glena Annetta, maestra, 28 v. S. Domen. 576
Gallia Carlo, med chir., 14 p. Vitt. Eman. . . 534
Gallia Carlo, pizzicagn., 1 v. della Rocca . . 289
Gallia Vittorio, dott., 33 v. S. Massimo 400, 531-32
Gallian Matteo, 15 v. della Zecca. 349
Galliani Lorenzo, scultore, Borgo Medioevale . 528
Galliano coniugi 58 v. Soperga 66
Galliano frat. e sor. e nipoti 46 v. Roma . . .
Galliano, parrucch., 139 c. Regina Margherita . 206
Galliano, parrucch., 38 v. S. Donato. . . . 206
Galliano Agost. fu Ant., barcaiuolo, 13 v. Collina 176
Galliano Batt.a in Longhi 7 v. Lamarmora . 24
Galliano C., chincaglierie, 12 v. Po 206
Galliano Carlo, tabaccaio, 14 p. Vitt. Em. I . 305
Galliano Fed., neg. pipe, ang. v Po e Carlo Alb. 202
Galliano Giacinta, maestra 58 v. Soperga . . 571
Galliano G. B., pel'ami, 1 v. Mazzini . . . 235
Galliano Luigi, impieg., 58 v. Superga. . . . 346
Galliano Luigi, pietre preziose, 1 v. Finanze . 202
Galliano Michele, sellaio, 1 v. Accad. Albertina. 245
Galliano Roberto, ricam., 9 v Mercanti . . . 197
Galliano Rosa, maestra, 58 v. Soperga . . . 571
Galliano V., droghiere, 80 c. Vitt. Em. II . . 238
Galliano Vinc., parrucch., 1 v. Rossini . . . 266
Gallico A., drapperie, 3 v. Milano 491
Gallico Donato, forn. milit., 1 v. Carlo Alberto. 206
Gallico Raffaele, forn. militari, 3 v. Roma . 206-42
Gallico-Jachia Ester, maestra 5 e 7 v. S. Anselmo. 436
Gallin Carlo e C., tappezz., 48 v. Moncalieri . 249
Gallina, sarto, *4bis* v. Andrea Doria . . . 189-90
Gallina Aless., conduc., alb. Croce Rossa . . 345
Gallina Alessandro, negoz. tessuti (Pinerolo) . 603
Gallina Clem., fabb. bastoni, 25 v. Bidone . . 209
Gallina G., sacerd., 2 via Ospedale . . . 85, 468
Gallina Gio., cartolaio, 13 v. S Secondo . . . 248
Gallina M., sarto, *4bis* v. Andrea Doria . . 489
Gallina Mario e Scagno, conduc., alb. Fucina . 345
Gallina Pietro, falegn., 19 v. Bellezia . . . 228
Gallina Stefano, Deleg. Benef. al R. Parco . 426
Gallinati Giovanni, 9 v. dei Mille . . . 381, 405
Gallino Franc., vinaio, 5 v. Saluzzo . . . 280
Gallino Gio., fornaio, 44 v. Garibaldi . . . 297
Gallino Gius., usc. Trib., 26 v. Princ. Amedeo 465
Gallino Maria, levatr., 20 c. Vercelli . . . 537
Gallinotti frat. 3 v. Boucheron . . 13, 35
Gallinotti A., impieg., 1 v. Boucheron . . . 345
Gallinotti Pietro, dirett. Manif. Tabacchi . 365
Gallizia Cam., maestro, 15 v. della Zecca . . 573
Gallizia-Viecca E., maestra, 15 v. della Zecca 570
Gallizio G. B. e C., carrozze, 10-12 c. Cairoli . 225
Gallo coniugi, cappelli di paglia, 6 v. Perrone 205
Gallo coniugi, pizzicagn., 11 v. S. Maria . . 280
Gallo frat. 49 v. Maria Vittoria . . . 42, 36
Gallo, fotografo, 19 v. S. Tommaso 245
Gallo, parrucch., 19 v. della Rocca 266
Gallo, tintore, 43 v. Principe Amedeo . . . 496
Gallo Agost., sost. proc. del Re, 3 v. Bonafous . 460
Gallo Alessandro, impieg., 26 v. Maria Vittoria. 362
Gallo Amato, farm., v. Quattro Marzo. . . . 395
Gallo Andrea, farmac. (Foglizzo). 307
Gallo Andrea, usciere, 6 v. Thesauro . . . 466
Gallo Antonio, drogh., 29 v. Bertola e 7 corso S. Martino 238
Gallo Ant. rappr., 40 v. Gazom. 28 307, 420-26
Gallo Antonietta, modista, 19 p. Vitt. Em. I . 488
Gallo Carlo neg., 103 v. Nizza . 42 498, 256

Gallo Carlo, decorat., 4 v. Reggio . . *pag.* 208
Gallo Carlo, sost. avv. erariale. 365
Gallo Dom., inserv., 84 v. Madama Cristina . 553
Gallo Dom., valigiaio, 8 p. Vitt. Emanuele I . 242
Gallo Dom. e Ramponi Teresa, coniugi 17 v. Baretti 7
Gallo Felice, parruch., 12 v. Vanchiglia . . . 266
Gallo Franc., salsam., 11 c. Duca di Genova . 289
Gallo Franc., sarto, 1 v. Duchessa Jolanda . 486
Gallo G. Ant., geom., 36 v. Sacchi 523
Gallo G. B., impieg., 60 v. S. Chiara . . . 347
Gallo G. B., impieg., 3 p. Mad. Cristina. . . 390
Gallo Gerolamo, dirett. scol., 102 via Madama Cristina 446, 574-73
Gallo Giacomo, farmac. (Pinerolo) 598
Gallo Giacomo, 5 v. Torquato Tasso 439-48-49-50
Gallo Gio. Batt., impieg. 49 c. Vinzaglio . . 308
Gallo Gio. 44 p. Castello 61
Gallo Giov., pel'ami, 11 v. Bertola 244
Gallo Giorgio, cons. Asilo Barriera di Milano . 427
Gallo Gius., ingegn., 14 v. della Consolata 521-64
Gallo Giuseppina, conciapelli (Carmagnola) . 596
Gallo Lor., panatt., 27 strada di Francia . . 297
Gallo Luigi, caffettiere (Villafranca) 595
Gallo Luigi, chincagl., 36 v. Orfane. 200
Gallo Luigi, pesi e mis., 32 v. Princ. Amedeo. 263
Gallo Marco, albergatore (Pinerolo) 593
Gallo Pilade, ispett. ferr., 1 p. Mad Cristina . 477
Gallo Prassede, merc., 36 v. Arsenale . . . 199
Gallo Teresa in Valle 48 v. Stampatori . 66
Gallo Teresa, 2 v. Cavallerizza 495
Gallo Vinc., avv., 3 *bis* v. Perrone . 409, 513-17
Gallo Vinc., medico, 2 v. Stampatori. 407-10-13, 531
Gallo Virg., impieg. Intend. Finanza . . . 360
Gallo Virg., rappr., 8 v. Amedeo Avogadro . . 307
Gallo-Bocca Luisa, maestra, 42 v. Giulio . . 573
Gallo-Botton V., med. chir., 1 v. Lascaris . . 531
Gallone Gius., geometra, 9 c. Valentino . 403, 523
Gallone Pietro 1agion., 9 c. Valentino 67, 334
Gallot G. e C., decorat., 37 v. Roma. 209
Galiotti Domenico (Napoli). 507
Gallotto M., capo-mastro, 7 c. Vinzaglio . 233, 450
Gallozzi G., maestro mus., 10 *bis* v. Galliari . 578
Galopin Camillo, (Ginevra) 505
Galoppini Gius., latton., 9 c. Emilia . . . 237
Galoppo Maria 38 v. Cernaia 18
Galoppo Secondina in Dalmazzo 12 via Martinetto 36
Galotti Virgilio, scrivano, 4 v. Mad. Cristina . 369
Galvagno Angelo, 22 v. Monte Pietà. 463
Galvagno C., maestro alla *Generala* 470
Galvagno Maur., maestro, 9 v. S. Dalmazzo. . . 573
Galvano Car. in Parini 14 e 15 p. Gran Madre di Dio. 31, 59
Galvano Pietro, cambista, 17 v. Bogino . . . 183
Galvano Vinc., avv., 1 v. Milano . . . 337, 513
Gamacchio Gio. Batt., delegato. 359
Gamacchio Gius. Eman. (Genova) . . . 45
Gamacchio Silvio, ispett., 48 v. Princ. Tomm. 477
Gamalero Gio., pizzicagn., 18 v. Casale . . . 289
Gamara Ant., fal., 17 v. Reggio. 53 225-27-28
Gamarra Giovanna, maestra, 31 v. Cernaia. . . 575
Gamarra Gius., impieg., 31 v Cernaia. . . . 497
Gamarra Guglielma, maestra, 31 v. Cernaia. . 575
Gamba, conduc., albergo Croce Rossa. . 347-20
Gamba coniugi 26 v. dei Fiori . . . 25, 56
Gamba Alberto med., 30 c. Vitt. Eman. II. 72, 325, 400-12-22-31-32-47-85-86-88, 534-64
Gamba B., capp. paglia, 10 v. Barbaroux *pag.* 205
Gamba Bernardo 35 v. dei Mille. . 41, 55
Gamba C. e figli, mobili, 44 via Mazzini e 20 v. Belvedere. 209-21-28
Gamba Carlo, tappezz., 2 v. della Rocca . . . 209
Gamba Davide, vinaio, 2 v. Perrone 280
Gamba Domenico 16 p. Castello. 47
Gamba F., parrucch., 74 v. Venti Settem. 236-66
Gamba Ferd. e Margherita 30 v. Berthollet 10
Gamba G., fornaio, 43 v. Monte di Pietà . . . 297
Gamba Giov., impieg. Veloce-Club. 447
Gamba L., biancherie, 19 v. Galliari . . 194-95-96
Gamba Luigi, prof., 33 v. Saluzzo. 580
Gamba Maria, tabaccaia 40 v. Casale 364
Gamba Michele, negoz., 5 v. Mercanti . 200-19-54
Gamba P., neg., 20 v. S. Agostino . . . 240-28
Gamba P., impieg., R Ospedale Carità 403
Gamba Pietro, sarto, 146 c. Reg. Margherita . . 489
Gamba Seraf., merciaio, 2 v. S Tommaso 198, 494
Gamba Siro, liquor., ang. v. Roma e Arcivesc. . 276
Gamba Teresa 3 c. Brescia 43
Gambarana Aless., sellaio, 86 c. Vitt. Em. II . 244
Gambarana Cesare, 3 c. Valentino 417
Gambaro, sarto, 35 v. S. Chiara. 489
Gambaro A., orolog., 2 v. Sacchi. 204
Gambetta, calzol., 48 v. Saluzzo 246
Gambetta F., impieg., 34 v. Mazzini 472
Gamberutti Luigi, albergat. (Vigone). . . . 594
Gambini Gio., liquor., ang. v. Finanze e Roma. 276
Gambini Massimo, 17 v. S. Pellico 454
Gambino fratelli, carradori (Chieri) 596
Gambino Gio., calzolaio, 1 v. Misericordia. . 246
Gambino Gius., salsam., 34 v. Ponte Mosca . 289
Gambino L., trattore, 44 v. S. Quintino . . 270
Gambone C. e figli, neg. cera, 15 v. Lagrange . 240
Gambone Eugenia in Pozzi 14
Gambone Francesco, 46 v. S. Giulia. 381, 404-14-15, 421, 566-83
Gambone Nicola e figli 2*bis* v. S. Giobbe . 59
Gambone-Cerutti Marianna, 46 v. S. Giulia . . 412
Gambotti frat., doghieri (Rivarolo Canavese) . 596
Gamero Ann. ved. Favero 2 v. S. Tommaso 5, 17
Gamero M., pizzic., 31 v. Accad. Albertina . . 289
Gamna Ang., imp. Banca d'Italia, 19 v. Alfieri. 376
Gamna G. B., neg. sete, 2 v. Porta Palatina . . . 184
Gamna Lucia in Delfino 29 v. Cottolengo. . 21
Gamna Luigi 9 v. dei Mille 61
Gamna frat., rapp., 13 v. Andrea Doria. . 184, 307
Gamna Casimiro, 13 v. Andrea Doria 427
Gancia frat. e C., rappr., 4 v. Stampatori . . . 307
Gancia, dott., pubblicista, 36 v. Arsenale.
Gancia, sarto, 25 v. Accademia Albertina . . 190
Gancini, calz., 42 v. Saluzzo. 246
Gander Giacomo, alberg. (Pinerolo) 593
Gandi G. B., impieg., 45 v. Santa Giulia . . 342
Gandiglio frat. e Accossato, cereali (Carignano). 595
Gandiglio fratelli e sor. 4 v. S. Donato 15, 58
Gandiglio Ant., fabbric. mobili (Carmagnola) . 596
Gandiglio Ant. e Rob., neg. cereali (Carignano). 595
Gandiglio Gio., frutta, 48 v. S. Franc. da Paola . 294
Gandiglio Giulio, cassiere, 4 v. S. Donato. . 377
Gandiglio Pietro, tappezz., 49 c. Oporto. 209-22-23
Gandini Camilla, sarta, 34 v. Nizza . . . 186-89
Gandini Ernesto, tenente Distretto militare . 369
Gandini Gio., agente imp., 5 v. Ponte Mosca . 363
Gandini M., impieg., 9 c. Vitt. Eman II . . . 479
Gandini-Ferrero A., maestra, 40 c Re Umberto 575
Gandino Gio. Batt., prof. (Bologna) 548

Gandolfi Achille, 9 v. Madama Cristina . *pag.* 504
Gandolfi Bianca in Fino 88 v. S. Chiara. 61
Gandolfi Enrica, maestra, 6 v Quartieri . . .575
Gandolfi G., maestro, 11 v. S. Franc. Paola 579-91
Gandolfi Ottino e C., coloniali, 15*bis* v. Bogino 237
Gandolfi Secondo 9 v. Mad. Cristina 27, 34
Gandolfo B., maestro musica, 13 v. S. Anselmo . 470
Gandolfo Ernesto, prof. flauto, 13 v. S. Anselmo 590
Gandolfo P., dep benzina. Dock. . . . 239-78-93
Gandolla G., pubbl., 7 v. Urbano Rattazzi 448-542-43
Gani fratelli e sorella fu Carlo 94 c. Vitt. Emanuele 59, 71, 72
Ganna sorelle 168 c. Reg. Margherita . 59
Ganna A., imp. Intendenza finanza 360
Ganna Giacomo 8 v. Ospedale 47
Ganna Lucia in Delfino 30 v. Cottolengo 49
Ganna Severina 166 c. Regina Margherita. 54
Ganni Gio., vinaio, 34 v. della Rocca . . . 280
Gannio Carlo, insegn., 2 v. Quattro Marzo. . 494
Gannio E., marmista, 2 v. Quattro Marzo . . 230
Gannio-Gerbino T., levatrice, 4 v. S. Tommaso. 337
Ganora Carlo, ingegn. archit., 11 v. S. Teresa 521-27 539-80 88-89
Ganzenua G., parrucc., 21 v. Montebello . . . 266
Garabello Vinc., commesso Cassa Risparmio . 387
Garaccioni G., R. proc. erariale 365
Garanti Sofia 204 v. Circonvallazione 40,73
Garassino Bart. 4 p. Barr. Nizza . 74,428,566
Garassino Giovanni macinaz. droghe, 3 v. Gianone. 29, 69, 239-54-56
Garassino Gius., proc., 28 v. Barbaroux . . 517
Garavelli Aless., imp. post., 26 v. Gioberti . . 471
Garavoglia A., imp. Intendenza finanza . . . 360
Garavoglia C., musico, 34 v. S. Chiara . . . 589
Garbaccio coniugi 49 v. Montevecchio 29, 40
Garbaccio A. e C., merc., 19 v. Montevecchio 492, 558-61
Garbaccio Annib., avv., 49 v. Montevecchio 513-17
Garbarini F., neg. mobili, 38 c. Vitt. Em. II, . 222
Garbarino Emilio, liquorista, 54 v. Nizza . . 276
Garbarino Francesco, telegr., 7 v. S. Massimo . 475
Garbarino G., ingegn., staz. Saluzzo 482
Garbarino M., uffens. geom., 26 v. Galliari . 220
Garbarino Pasquale, orolog., 22 v. S. Tomm. . 204
Garbelli Gioach., impieg., 27 v. Nizza 373
Garbero Franc., mobili, 39 c. Vittorio Em. II . . 223
Garbero Gio., vinaio, 2 p. Paleocapa 280
Garbiglia C. (Asti) 500
Garbiglia Franklin, orolog., 16 p. Castello . . 204
Garbolino coniugi 8 v. Piossasco 48
Garbolino Battista, pizzicagnolo (Pinerolo) . . 602
Garbolino Gio., tappezz., 19 v. Genova . . . 209
Garda ved., fornaia, 69 v. Madama Cristina . 297
Garda Enr., maestra (Madonna di Campagna) 572-75
Garda I. succ. Schostal e Härtlein, neg. bianch., 3 v. Roma 495
Garda Lorenzo, tipografo (Ivrea) 604
Garda V., neg., ang. v. Roma e Andrea Doria. 491
Garda Vito, scrivano, 8 v. Cuorgnè 373
Garda e Segre, neg. abiti, 21 v. Roma . . 190-91
Gardini Baldassarina in Arrigotti 55 via S. Massimo 59
Gardini Rosa, baronessa in Maineri , 1 v. Legnano. 33
Gardino eredi 3 v. Torquato Tasso . . 67
Gardino frat. faleg. 23 c. Sommeiller 37,65,228
Gardino padre e figlio 4 Val S. Martino . 68
Gardino Biagio fu Gugl., 8 v. Artisti . 66,343
Gardino Gio., carte e tarocchi, 9 v. Bertola *pag.* 216
Gardino Gius., vetturale, p. Vitt. Em. I ang. v. della Rocca 341
Gardino Gius., alberg. (Poirino) 594
Gardino Maria ved. Gambino 27 corso Vinzaglio. 41
Gardino Olimpio, 100 Stradale Lanzo . . 428-44
Gardino Vinc. e figlio Vitt. 1 v. Roma . 3
Gardois Edoardo, sindaco Banca Cooperativa. 392
Gardois M., usc. pretura, 3 c. S. Martino . . 567
Garella sorelle, stiratrici, 11 v. Assarotti . . 195
Garella coniugi, stirat., 7 v. Manzoni . . . 197
Garella C., lanerie, 1 v. S. Croce. 43
Garelli, conduc., albergo Castelvecchio . . . 348
Garelli A., sost proc. gen., 37 v. Accad. Albert. 40
Garelli Alessandro, avv., 78 corso Vittorio Emanuele 498, 501-13-15-46
Garelli Bart., impieg. Banco Napoli 388
Garelli Candida, mercerie, 13 v. Berthollet. . 199
Garelli Cleto, medico, 5 v. Massena . 398-99, 536
Garelli Colombo G., tesor. de l'Ordine Mauriz., 32 v. della Rocca 329
Garelli F., chir. dent., 15 v. Roma . 409, 534-55-64
Garelli Filiberto, consigl. Prefettura, 24 v. Po . 335
Garelli Franc., avv., 8 v. Botero 543
Garelli Franc., impieg., 29 v. Carlo Alberto. . 472
Garelli Mario, 9 v. Bogino 426
Garelli Pio, cons. provinc. (Susa) . 334-36-38, 405
Garelli Serafino, ratt. (Valentino) . . 476, 271-72
Garelli Simone, farmacista, 4 p. Statuto . . . 535
Garello Erminia ved., calzol., 40 v. Saluzzo . . 246
Garello Costantino, trattoria, 6 c. Valdocco . 270
Garello Enrico, orefice, 23 v. Lagrange . 203-04
Garello Franc. 45 v. Roma 74
Garello Marcello, impieg. Direz. catasto . . . 340
Garesio Castigliano e C., pellami, 17 v. Bellezia. 244
Garesio Giuseppina ved. Albano 15 corso Re Umberto. 52, 56
Garetti Giuseppe, fabbr. liquori Chivasso . . . 599
Garetti Marcello Fed., notaio, 33 v. Barbaroux 549
Garetti Mario, esattore, 9 v Bogino. 490
Garetto Domenico, 88 c. Principe Oddone . . 428
Garetto Franc., 47 v. Bertola. 568
Garetto Margh., levat., 25 c. S. Maurizio . . . 537
Garetto P. e figli capi-mastri carradori, 88 c. Princ. Oddone e 47 v. Bertola . 40, 54 225-26-27-29-33
Gargano Gabr., maestra 13 v. S. Anselmo . . 575
Gargano Gio., avv., 20 v. S. Dalmazzo . 420, 543-66
Gargano e Pairoletti, guantai, 14*bis* v. Garibaldi 242
Gargano-Racca Teresa, 20 v. S. Dalmazzo . . 567
Gargnino Gio., mag. alim., 42 c. Re Umberto . 286
Gargouz Maria ved. Toscani 7 v. Alfieri . 54
Gariazzo Carlo Placido, prof., 40 v. Ospedale . 395 409-18-25-35, 545
Gariazzo Gio., impieg., 7 v. S. Franc. da Paola. 374
Gariazzo Mauro, avv., 14 v. Cernaia . 338-84, 543
Garibaldi G., tenente colonn., 38 v. Cernaia 422-36
Garibaldi A., decorat., 24 v. Carlo Alberto . . 208
Garibaldi Ang. e sor. fu G. B. 14 v. Ormea. 44
Gariggioli Innoc., tenente, 55 v. Po. 372
Gariglietti Felice, falegname, 12 v. Zecca . . 228
Gariglio frat. 38 v. Saluzzo 71
Gariglio, sarto, 10 v. Rosine 486-89
Gariglio sorelle, merciaie, 20 v. Carlo Alberto . 499
Gariglio Domen., macell. ang. p. Gran Madre di Dio e v. Casale. 63, 300

Gariglio Dom. 9 v. Petrarca . . *pag* 47,70
Gariglio Edoardo, specch., 5 v. Andrea Doria. 210
Gariglio Federico, rappr., 9 v. S Secondo . . 302
Gariglio Franc., falegn., 46 v. S. Donato . . 228
Gariglio Franc. ed Ant. frat. 30 v. Burdin. 13,56
Gariglio Gio. Ant., macell., 7 v. Montebello . 300
Gariglio Gio. B., salsam., 3 v. Assietta. . . . 289
Gariglio Gio. e Maria fu M. 46 v. Nizza . . 42
Gariglio Gio., fornace (La Loggia) 599
Gariglio Gius., albergatore (Moncalieri) . . 593
Gariglio Margh., pizzicagn., ang v. G. Grassi e Beaumont 289
Gariglio Michele carrad., 46 v. Nizza. . . . 225
Gariglio Paola in Bersezio 40 v. Artisti. 6
Gariglio Pier Gius. (Carignano). 499
Gariglio Pietro, vinaio, 84 v. S. Chiara . . . 280
Gariglio Stefano, salsamentario, 2 v. Baretti 289
Gariglio Tommaso fu Vincenzo avv., 17 v. Belvedere 9
Gariglio Vincenzo, macellaio (Moncalieri) . . 600
Gariglio-Bruera Margh., 9 v. Petrarca. . . . 417
Gariglio e Cavallero, banchieri, 5 v. Ospedale. 184
Garino Agostino, mag. alim., 110 c. Reg. Marg. 256
Garino Alb., ferramenta, 40 v. Gioberti. . 232,307
Garino Angelo, pittore, 49 v. Ospedale. . . . 526
Garino Ant., carb. e vin., 4 v. Legnano 229 80
Garino Carlo, pittore, 11 v. Vanchiglia . . . 526
Garino Domenico, bidello, 5 v. Sagliano . . . 562
Garino Ernesto, negoz. ferramenta (Susa) . . 598
Garino Ferdinando, avv., 3 v. Agostino. . . . 549
Garino Gio., bidello, 34 v. Arsenale 560
Garino Gugl., farm., ang. v. Carlo Alb. e Cavour. 535
Garino Lorenzo, macellaio (Villafranca) . . . 600
Garino-Rabbia, neg. cavalli, 50 c. Re Umberto. 310
Garino e Casalegno, 21 v. Montebello 206
Garlo Gius., drogh, ang. v. Garibaldi e Botero 238
Garlo Gius. 9 p. Gran Madre di Dio . . 34
Garioni Vinc., maggiore, Scuola di Guerra . 555
Garis frat. 190 via Circonvallazione . . 73
Garitta Gius., ragion., 19 c. Sommeiller . . 370
Garizio Eusebio, prof., 13 p. Statuto. . . 543-48-60
Garlanda Valerio, avv., 28 v. Barbaroux. 513-17
Garlandi Luigi, vettur., v. Andrea Doria . . 344
Garneri sorelle, scuola inf., 44 v. Garibaldi . 587
Garneri Bened., ing., 8 v. Consolata . . . 521
Garneri Cellina in Castellari 23 str. Francia 26
Garneri Clara, mercerie, 6 v. Rosine 199
Garneri Davide 29 v. Mad. Cristina . . 34
Garneri Eug., levat., 24 v. Madama Cristina . 537
Garneri Giulio 23 v. S. Tommaso . . . 63
Garneri Gius. 45 v. Arcivescovado . . . 26
Garneri Lor. mastice p. vetri, 4 p Paleocapa, fabbr. 82 v. Massena . . 37, 210-41
Garneri Seraf. G., chincagl., 2 p. S Carlo . . 202
Garneri Spirito, consigl. ferrov. Santhià-Biella. 481
Garnero Angelo, bendagg., 20 p. Vitt. Em. I . 536
Garnero Ern., tornitore, 8-10 v. S. Quintino . 224
Garnero Gius., tappezz., 2 c. S. Martino. . 209-22
Garnero Isidoro, tornitore, 40 v. Montebello . 221
Garnero Teresa, stiratrice 75 c. S. Maurizio . 495
Garnero Vitt., usciere, 24 v. Valperga Caluso 468
Garnerone Adele, maestra, 76 v. Nizza . . 572-75
Garnerone Ernest., maestra, 76 v. Nizza . . . 575
Garnerone Gius., tappezziere, 22 v. S. Chiara. 209
Garneroni Rosa ved. Amerino e figlio 25 v. Biella 44
Garnier Arturo, prof., 14 v. Carlo Alberto 582-85-88
Garnier Ed., prof., 14 v. Carlo Alberto. 582-88
Garnier Gio. Gius., prof., 14 v. Carlo Alb. *pag.* 582
Garnier Luigi, farmacista (Perrero) 597
Garoglio Luigi, giudice Trib., 55 v. S. Donato . 465
Garola A., impieg., Laborat. di precisione. 370
Garola Vinc., avv., 34 v. Barbaroux . . 358,513 17
Garone Seraf., neg. pipe., 3 p. S. Carlo. 202-05
Garonis Pietro, usciere pretura 468
Garosci frat. fu Gio., negoz. nel Docks . . . 285
Garosci Franc. e Gio. di Gio., olii, 17 v. Bellezia. 293
Garosci Nic., med.-chir., 23 v. Garibaldi . . 395,534
Garrassino Bartol., camb., 5 v. Andrea Doria 483
Garris Gius., conduc., alb. Persico Reale . . 319
Garrone Aless., tenente, 4 v. Zecca . . . 557-58
Garrone Ang., avv.-proc., 8 v. Botero . 422,543-47
Garrone Ang., caffè, ang. v. S. Giulia e Guastalla 273
Garrone Giac., rag. artigl., 48 v. Vanchiglia 373,583
Garrone Gio. 53 v. Cibrario. 49
Garrone Gio., fornace (Pianezza) 599
Garrone Gius., farmacista, 21 v. Garibaldi. . 535
Garrone Italo, medico, 14 p. Carlo Felice . . 534
Garrone Lor., ing., 6 c. Duca Genova . . 254,524
Garrone Luigi, impieg. Accadem. militare . . 558
Garrone Luigi, ragion., 11 v. della Zecca . . 376
Garrone e Galli, alberg., 14 p. Carlo Felice. . 269
Garrone-Ghiberti Teresa, maestra, 6 v. Fabro . 575
Garza Costanzo, albergat. (Pinerolo). 594
Garzena Amedeo, imp., 57 c. Vitt. Eman. II . . 366
Garzena Giac. 47 v. Garibaldi . . . 44,20,27
Garzena Giacomo, pizzic., 3 v. Silvio Pellico . 289
Garzena Giulio, avv., 47 v. Garibaldi . . . 543
Garzena Gius., fabbr. mobili, 29 v. Napione . 224
Garzena Stefano, fornace (Orbassano) 599
Garzino Lorenzo, farmac. (Pinerolo) 598
Garzino Luigi, dott., 4 v Accad. Albertina. 550-52
Gasca Giulio Ces., medico-chirurgo, 5 v Fabro 534
Gasca Luigi, impieg. Dogana, 4 v. Ospedale . 362
Gasca Luigi, vinaio, 4 v. Mazzini 280
Gaschi Guido, impieg., 20 p. Vittorio Em. I . 387
Gaspardone, depos. mignatte, 4 v. Milano . . 240
Gasparoli Ant., porcellane, 12 p. Vitt. Em I . 214
Gasperini L., scultore, 28 v. Maria Vittoria. . 220
Gastaldetti Savio, impresario, 28 c. Oporto . 233
Gastaldetti Secondo, stoffe, Galleria Nazionale. 185
Gastaldi frat. e sor. 6 c. Duca di Genova 23,64
Gastaldi frat., istituto, 35 v. Nizza 587
Gastaldi success. Mariano, conduc., albergo Gran Mogol 349
Gastaldi Agostino, copista Archivio notarile. . 519
Gastaldi Anna ved., negoz., 9 v. Berthollet . . 248
Gastaldi Ant. e Rolle Petronilla in Rebul . . 14
Gastaldi C. ved. Goria 47 v. Princ. Amedeo. 50
Gastaldi Cesare, alunno Trib., 44 v. Rossini . 465
Castaldi Cesare, impieg. Distretto 369
Gastaldi Costanzo, terraglie, 57 v. Nizza. . . 244
Gastaldi Delfina, maestra, Istit. Duch. Isabella. 585
Gastaldi Emilio, farmacista (Romano) 598
Gastaldi Felice, notaio archivista 549
Gastaldi G. B., rag., 35 v. Nizza . . VII, 490, 588
Gastaldi Giac., succ. Lovera, 20 v. Vanchiglia . 245
Gastaldi Gioach., impr., 6 c. Duca Genova. 233, 450
Gastaldi Gioach., med.-chir., 33 v. Accademia Albertina 353, 448, 534
Gastaldi Gio., avv., 11 v. Assarotti 547
Gastaldi Gio., decorat., 43 v. dei Fiori . . . 208
Gastaldi Gio., usciere, 42 v. Cernaia 367
Gastaldi Giuseppe, calzolaio, 55 v. Po . . . 246
Gastaldi Gius. Dom. 7 v. Tarino 66
Gastaldi Gregorio, bigliardi, 44 v. S. Massimo . 223

Gastaldi L., sarto, 29 v. Roma . . . . . *pag.* 189
Gastaldi M. succ. Labbé, sarta-modista, 14 via S. Francesco da Paola 186
Gastaldi Paolo 🖼 olii, 13 v. Porta Palatina 49,293
Gastaldi Paolina, 7 v. Tarino 445
Gastaldi Teresa, levatr., 47 v. Ponte Mosca. . . 537
Gastaldini Stef., scalpellino, 36 v. Cernaia . . 246
Gastaldo Gius., alunno al Tribun. di Torino . 465
Gastinelli Annib., impieg., 62 c. Vitt Em. II . . 474
Gastinelli L., impieg. munic., 29 c. Vinzaglio . 347
Gatifa Paolo, falegn., 2 v. S. Croce. . . 228,450
Gatta madre e figlie 🖼 27 c. S. Maurizio . . . 60
Gatta Feder., capo-armaiuolo Distr militare . 369
Gatta Grazioso, tabaccaio, Mad Pilone . 364, 426
Gatta-Sosena Anna, levatr., 20 v. S. Francesco da Paola 537
Gatte Annita, pittrice, 2 p. Lagrange 526
Gatti, calzolaio, 6 v. del Carmine. 246
Gatti fratelli 🖼 decorat., 20 v. Po . . 37, 208
Gatti, parrucch., 2 v, Porta Palatina 266
Gatti, parrucch., 5 p. Vitt. Em. I 265
Gatti Bradamante ved. Agnetis e figli 🖼 7 v. Orto Botanico 44
Gatti Camillo, impieg., 39 v. dei Fiori 477
Gatti Carlo, impieg. munic., 9 v. delle Scuole . 348
Gatti Edoardo, pretore, 5 v. Roma 466
Gatti Ernesto, mediat. sete, 28 c. Oporto 482,603
Gatti Ferdin., geom. (Saluzzo) 482
Gatti Franc., neg. vino, 12 v. S. Tommaso. 278
Gatti G., med.-chir. assist. Policlin. Gener. 399-534
Gatti Gio., calz., 42 v. Giulio 246
Gatti Giorgio, strum. musicali, 26 c. Vitt Eman. 224
Gatti Gius., farmacista, 8 v Perrone. 374
Gatti Gius., ing., 9 v. Corte d'Appello . . . 521
Gatti Gius., parrucch., 13 v. Roma 266
Gatti Guido, tipografo (Susa). 607
Gatti Ignazio, parrucch., 4 p. Carlo Em. II . . 266
Gatti Oreste, impieg., 31 v. Galliari. 472
Gatti Pietro, pedicuro, 22 v. Lagrange . . . 536
Gatti Teresa, fioraia, 46 v. Valeggio. 212
Gatti Arpino Maddal., albergatrice (Moncalier) 593
Gattico Carlo Ant., avv., 15 v. della Zecca 513-17
Gattico-Castagnola Elisa, 28 v. Cernaia . . . 492
Gattiglia Gius., calzolaio, 7 v. Montebello . . 246
Gattiglia L. V., trattore, 5 v. S. Tommaso . . 270
Gattinara Amalia 🖼 15 *bis* v. Bogino . . . 11
Gattinara-Blanchi di Roascio Angela, 76 corso Vittorio Emanuele II. 584
Gattinara Leop., bagni, 4 v. Venti Settembre . 268
Gattino Augusta in Riccardi di Netro 🖼 8 via Alfieri 4, 69
Gatto Augusto 🖼 fum., 4 v. Carrozzai 32-233-34
Gatto Gius., capo usciere, 13 v. Po. 549
Gaude G., setterie, ang. v. Garibaldi e S. Tommaso 484
Gaudenzi C., dott. assist. volont. gratuito . 531-32
Gaudenzio frat. e sor. 🖼 5 v. Cottolengo. 24,539
Gaudino Gaet. insegn., 33 v. Barbaroux . . 494
Gaudino Gio., fornit. milit., 14 v. Assarotti . . 206
Gaudino Gius., tappezz., 42 v. Mazzini. . . . 209
Gaudino Luigi, tratt., 23 v. Moncalieri . . . 271
Gaudino Pietro, sarto, 10 v. Fabro. 489
Gauthier Aless., impieg., 33 v. Nizza 472
Gauthier Federico, teol., 3 v. Milano 458
Gauthier Gioach., avv., studio Buffaglia . 513-17
Gauthier Vittoria Deolata 🖼 8 v. Berthollet 10-25
Gauthier di Confiengo Edoardo 🖼 45 via della Rocca 50, 54
Gauthier di Confiengo Natalia 🖼 18 via Beaumont . . . . . *pag.* 9, 31, 60
Gautier P. M., scuola inf., 16 v. Mercanti . . 587
Gautier Maddalena ved. Rosa 🖼 46 c. Casale. 47
Gauzelino Cesare, materass., 2 v. della Rocca . 249
Gavassa Pietro, vinaio, 10 v. della Zecca 278-80
Gavassa Gio., falegn., 🖼 119 v. Cottolengo 21,228
Gavelli Attilio succ., Pio Lacchia, 24 v. Po . 198
Gavi Gius. Ant., macell. (Pont-Canavese) . 600-01
Gaviani Alb., impieg. R. Poste, 13 v. Andrea Doria 474
Gaviani Angelo, musico, 6 v. S. Franc da Paola . 560
Gaviani Carolina, maestra, 13 v. Andrea Doria . 575
Gaviani Lelia, maestra, 13 v. Andrea Doria . . 575
Gaviani Mario, prof., 13 v. Andrea Doria . . 578
Gavinelli Cesare, ten. cavalleria 556
Gavioli Fulvio, farm. (Pecetto) 597
Gavosto Gio., prof., 8 v. S. Agostino. . . . 565
Gavosto Gius., calz., 8 v. S. Agostino 246
Gavosto Guglielmo 🖼 53 c. Firenze . . 26, 53
Gavuzzi Franc., negoz. ferramenta (Pinerolo) 598
Gavuzzi Gius. 🖼 6 v. Bidone 41
Gavuzzi Luigi, commissario, 4 v. Vanchiglia . 366
Gay sarta, 26 v. Gioberti 186
Gay coniugi, pizzic., 44 v Goffredo Mameli . 289
Gay fratelli, negoz. buoi (Vinovo) 594
Gay Bart. e sor. fu Casim. 🖼 24 v. Galliari . 27
Gay Carlo, cave talco (Perosa Argentina) . . 602
Gay Clemente, droghiere, 67 v. Gioberti . . 238
Gay Domenico, 40 v. Venti Settembre. . . . 513
Gay Emilio, Rapp. Cartiere, 50 c. Re Umberto.
Gay Enrico, Collegio Artig. valdesi 430
Gay Francesco Carlo 🖼 3 v. Bidone . . 11, 42, 56
Gay Gaspare, mag alim. 110 c Vitt. Em. II. 286
Gay Gio., pellett., 4 v. S. Chiara 244
Gay Giov., magazz. aliment., 7 c. Vinzaglio . 286
Gay L., drogh., ang. v Massena e Assietta. . . 238
Gay Lorenzo, maggiore, 17 v. Princ. Amedeo 368
Gay Luigi, calderaio (Cuorgne) 595
Gay Michele, salsam., 4 v. Ponte Mosca . . 289
Gay Teobaldo, marmista, 19 c. S. Maurizio. . . 230
Gay Teresa ved. Salomone e figli 🖼 35 via Nizza 42
Gay Vittorio, prevosto del Linguetto . 87-119-27-59
Gay Revel e C., cioccolat., ang. v. Carmine e c. Principe Eugenio 284
Gay di Montariolo Can., 6 v. Cavour . . 432-38
Gay di Montariolo Ernesto, 6 v. Cavour . . . 417
Gay di Montariolo conte Ernesto e Giorgina di Edoardo 🖼 6 v. Cavour. 48
Gay di Montariolo Edoardo 🖼 6 v Cavour. 27, 332, 398-99, 404
Gay di Montariolo Giorgina, 6 v. Cavour . . 433
Gay di Quarti fratelli e sorella 🖼 12 v. Milano 39
Gay di Quarti Alessandro, capit. artiglieria . 571
Gay di Quarti Calisto, 13 v. Bogino 325
Gay di Quarti Corrado, 2 v. del Carmine . . 415
Gay di Quarti Guido, impieg., 13 v. Bogino. . 341
Gay di Quarti Leop 🖼 2 v. del Carmine. . 16, 64
Gayal de la Chenaye L., 2 v. S. Maria 344
Gaydou Margherita, maestra, 4 v. Ponza . . . 589
Gays Eugenio, pittore, 9 v. Bava. 526
Gayta Carlo, farmacista, (Caravino) 597
Gazelli Brucco di Cerisole e Palermo Paolino 🖼 14 v. S. Franc. da Paola 30, 37, 444
Gazelli di Rossana conte Alberto 🖼 43 via Mazzini 38, 54, 326, 444
Gazelli di Rossana A., dirett. Istit. Sordomuti . 444
Gazelli di Rossana Giuseppina 🖼 6 v. Venti Settembre 46
Gazelli di Rossana Lidia, 43 v. Mazzini . *pag.* 326
Gazelli di Rossana Marco 🖼 14 v. Cavour 18, 339, 445
Gazelli di Rossana Maria, 14 v. S Francesco da Paola 405-25
Gazelli di Rossana Paolo, impieg., 43 v. Mazzini . 341
Gazelli di Rossana-Bignon Maria, 41 v. Cavour . 566
Gazelli di Rossana Stan., 9 p. S. Giovanni . 424-58
Gazza Francesco, drogh., 8 v. Orfane 238
Gazzaniga Carlo, impieg., 3 p. Madama Cristina . 479
Gazzani Ferd. 🖼 32 v. Baretti 8
Gazzano Giac., pizzicagn., 6 v. S. Massimo . . 289
Gazzano Luigi, pizzic., 147 c. Reg. Margherita 289
Gazzano Maria vedova Vico e figlio 🖼 13*bis* v. Berthollet 40
Gazzera Bartol., vetturale, p. Carlo Felice . . 311
Gazzera Emma, maestra, 9 v. Bava 573
Gazzera Franc., impieg., 43 v. Bava 344
Gazzetta del Popolo (tipografia) 12 v. Quattro Marzo 214, 339
Gazzetta di Torino (tip.), 4 v. S. Anselmo 214, 339
Gazzoletti Guglielmo, capit. d'Artiglieria 370, 568
Gazzone Luigi, ispett. scolast., 7 v. Conte Verde 334
Gazzone Vinc., 4 v. S. Anselmo 464
Gea Aless., farmacista (Castellamonte) 597
Geda Massimo, conduc., alb. Fucina 344
Gedda Alfonso, impieg., 4 v. Consolata 346
Gedda Ett., rappres., 67 v. Venti Settembre . 307
Geffrier Cornelia, banco lotto, 5 v. Volta. . . 367
Geisser Alberto, avv. 🖼 33 via Arsenale. . 55 63, 407 24 32, 506
Geisser Ulrico 🖼 3 p. Carlo Felice . . 446, 55 63, 70, 412-80, 508
Geisser Ulrico e C. 🖼 banch., 54 v. Venti Settembre . . 6, 8, 31, 62, 64, 66, 184, 332
Geisser-Muller Gius.ª, 5 p. Carlo Felice . 442-43-33
Gelati Cimbro, ing., 7*bis* v. Villa della Reg. 521-53-69
Gelato Cesare, manisc., 35 v. Accad. Albertina. 340
Gelato coniugi, tratt., 136 c. Reg. Margherita . 269
Gellato Fr., mecc., 🖼 11 v. Barione Pebti 31, 264 65
Geloso Madd., pizzic., 63 c. Regina Margh. . 286-89
Gelmini-Bianco Eugenia, 77 c. Princ. Oddone . 415
Gemmi Ettore, impieg., 2 v. Manzoni 362
Gena Andrea, cons Soc. Esercenti, R. Parco . 437
Genazzani Adolfo, sarto, 5 v. Garibaldi 190
Genda Carola ved. Zeano 🖼 45 v. Roma . 55
Genero Camilla in Vinardi 🖼 49 c. Principe Oddone 54
Genero-Gola Giusª, 43 v. Arsenale. . 412 92, 567-86
Genetti Filom., sarta, 38 v. Mazzini 186
Genetti T., cappellaio, 14 v. Milano 206
Genin Augusto, avv., 18 p. Statuto 513
Genin Federico, cons. prov. (Susa) 336
Genina Luigi e Laura 🖼 44 v. Roma. . . 55
Genina Orsola, cartolaia, 2 v. Basilica. . . . 218
Genisetto e Fiorito, neg. vino (Ciriè) 604
Genna Carmelo, impieg. Intend. Finanze . . . 360
Gennai G Allemano, salsam, 45 v. Po. . . . 289
Gennari Gius., colonn., 37 v. della Rocca. . . 375
Gennaro C., fornaio, 47 v. S. Donato. . . . 297
Gennaro Ferd., avv., studio Anselmi. . . 513-17
Gennaro Giuseppe, impieg., 40 v. Bertola . . 351
Gennaro Gius., pittore, 37 v. della Zecca. . . 526
Gennaro Paolo, impieg., 43 v. Venti Settembre . 373
Gennaro Sebast., trattore, 18 v. S. Domenico . 274
Gennero frat., mercerie, 14 v. S. Teresa . 193-94
Gennero G B., albergatore (Carignano) . . . 593
Gennena Lorenzo, caffettiere (Avigliana) . . . 594
Genninatti ved. M., pizzic., 15 c. Siccardi 199, 286
Genova, cond., albergo Croce Rossa . . *pag.* 348
Genovese Pietro, fornaio, 8 v. S. Donato . . . 297
Genovesio Filippo, naturalista, 14 v. Rossini . 242
Genovesio G. B., pizzicagnolo (Cavour) 602
Genta Achille, liquor., 16 v. S. Domenico. . 392
Genta B. ved. Pentenero, drogh., 12 v. S. Donato 238
Genta C. F., impr. feretri, 37 39 v. Barbaroux 228, 309
Genta Enrico, rappr., 6 v. Assarotti . . . 307, 525
Genta G. e figlio, liquor., 16 v. S. Domenico 275
Genta Giacomo 4 v. S. Domenico. 292
Genta Gio., vinaio, 32 c. Vitt. Eman. II . . 280
Genta Gio., neg. legna, 20 v. Casale 229
Genta G. B., mugnaio (S. Giorgio) 604
Genta Gioachino, panattiere (Chieri) 601
Genta Matteo, vettur., p Castello, nanti albergo d'Europa 342
Gentile Enrico succ. Varesio, calzol., 25 v. Po. 246
Gentili Feder., tabaccaio, 20 c. Princ. Oddone. 363
Gentina Bartolomeo, pensione, 21 v. Genova . 271
Gentina Rosa in Tarella 🖼 18 v. Stampatori. 66
Gentinetta Gio., falegn., 35 v. Lagrange. . 228, 305
Genuni Gio., fabbro, 47 v. Bidone 264
Gera Antonio, maestro, 7 c. S. Martino . . . 573
Gera Gio., maestro, 28 v. Collegno 573
Gera-Bardone Gio., maestra, 7 c. S Martino . 575
Gerard Koelliker e C., tessuti, 45 p. Statuto . 493
Gerardi Domen., macell., 27 v. Carlo Alberto . 300
Gerardi Franc., avv. proc., 6 v. S. Agostino. 513-17
Gerardi G., trine, 2 v. Garibaldi 485
Gerardi Roberto, forme gamb., 3 v. S. Giobbe. 225
Gerardo Fel., vinaio, 2*bis* v. S. Giobbe . . . 280
Gerbaix de Sonnaz M. 🖼 sen., 9 v. Bogino . 44
Gerbaix de Sonnaz Maur. e figlio 🖼 9 via Bogino. 58
Gerbaldi coniugi, caffett., 47 v. Nizza. . . . 273
Gerbaldi A., neg. vino, 32 v. Vanchiglia . . 280
Gerbaldi Angela, levatrice, 14 v. Pastrengo. . 537
Gerbaud R., mercerie, 40 v. Cernaia 499
Gerbi Andrea, parrucchiere, 85 v. Nizza. . . 266
Gerbi Cecilia, maestra, 4 v. Casale 575
Gerbi Giustina, maestra scuola israelitica . . 430
Gerbi Paolo, cappellaio, 35 v. Garibaldi . . . 206
Gerbino Amedeo 🖼 avv., 5 v. Piana . . 36, 48
Gerbino Andrea, fabbrica tessuti (Chieri) . . 603
Gerbino Franc., farmacista (Caselle Torinese) 597
Gerbino Giacomo, tabaccaio, 18 v. S Donato . 364
Gerbino Dom., mag. aliment., 23 c. Reg. Margh. 286
Gerbino Gius., orologiaio, 28 v. Bertola. . . 204
Gerbino Gius., salsamentario, 34 v Mazzini . 289
Gerbino Mansueto 🖼 61 v. S. Chiara . . 45, 64
Gerbino Vitt., farmacia militare 374
Gerbola Carlo, ottico, 18 p. Castello 252
Geri Albino, avv., sostit. Bubbio 547
Gerini Carlo, calderaio, 23 v. Cottolengo. . . 265
Gerini G Batt., prof., 33 v. S. Quintino. . . 564
Gerini Luigi, latton., 47 v. della Zecca . . . 257
Gerini Virgilio, avv., 2 v. Bellezia 513-45
Gerleri eredi, colla, ang. v Vagnone e Carena . 240
Gerlero Agostino, 8 v. S. Massimo 213-48
Germain Benvenuto, uff scritt. mag. tabacchi . 361
Germanetti G., paste, 28 v. Princ. Amedeo. . . 295
Germanetto A. fu Gius., barc., 372 v Moncalieri. 476
Germanetto Gius. fu G., barc., 44 v. Moncalieri. 476
Germano frat. e sor. fu Angelo 🖼 falegn., 30 v. S. Quintino 28, 43, 228
Germanetti E., parrucch., 44 v. Saluzzo. . . . 266
Germano Camillo, geom., 24 v. Ospedale . . 523
Germano Cater., pizzicagn., 443 v. Nizza . . 289

Germano Felice, farmacista (Druent) . . *pag.* 597
Germano G., fu Ant. 34 c. Oporto . . 43.60
Germano Giacomo, impieg., 60 c. Vitt Em. II . 478
Germano Giacomo, lane meccan. (Collegno) . 603
Germano Melchiorre 7 v. Quattro Marzo 28.72
Germano Michele, avv., 8 v. Consolata . . 343-45
Germano Ottavio, archit., 6 v. Go to. . 489,521
Germano Pier Cesare, impieg., 43 v. S. Giulia. 467
Germano Rosalia ved. Servais 60 c. Vittorio Emanuele II 44, 48, 54, 69, 72
Germano-Scalvedi Casimira, ispettr. Ospedale Maria Vittoria 397
Germonio Delfino, avv., st. Devecchi . 443,543-49
Germonio Enrico, notaio (Druent) 520
Gerosa Ant., ten. artigl., 45 v. Arcivescovado . 556
Gerosa Luca, scultore, 45 c. Vinzaglio. . . . 528
Gervasio Virginia, maestra, 26 v. Bidone . . 576
Gervino Calisto, impieg. Accademia Militare . 558
Gervino Enrico, neg zappelli, 1 v. S. Massimo . 205
Geymet Carol., trapunt., 65 v Venti Settembre. 249
Geymet Enrico 43 v. Porta Palatina . . 49
Geymonat Ed., avv., 26 v. Garibaldi . . . 543-47
Geymonat G. B., geom., 26 v. Garibaldi. . . 523-24
Geymonat G. P., prof., 4 v. S. Agostino. . 493,588
Ghebart Gio. Batt., 28 v. S. Domenico. . . . 328
Gherardi ved. Lucia, 6 v. Mazzini 202
Gherra Giuseppe, negoz. legna (Givoletto) . . 599
Gherra D., pizzicagn., 18 v. Giulio . . . 289-92
Gherra Giov., salsam., ang. v. Porta Palatina e Quattro Mazzo 289 92
Gherra Gio., vinaio, 83 stradale di Francia . . 278
Gherra Michelang. 140 v. dei Fiori . . 25
Gherra Stefano, armoniche, 2 p Lagrange . . 225
Ghersi Annetta ed Antonietta, maestre, 29 via Carlo Alberto 376
Ghersi Franc , impieg., 31 v. Baretti. . . . 472
Ghersi Gio., indorat., 7 v. S. Secondo . . . 207
Ghersi Natale, fornaio 37 v. dei Fiori . . . 297
Ghersi-Paruzza Enrico, 6 v. Arsenale . . . 464
Ghia, parrucch., 45 c. S. Maurizio 266
Ghia C., alberg., 1 v. Accad. Albertina. . . 269
Ghia Edoardo, impieg., 33 v. Garibaldi . . . 366
Ghia Gio., trattore, 8 v. Urbano Rattazzi. . . 270
Ghianda Anna, maestra, 8 v. Torino. 376
Ghiazza Anna ved. Marocco 25 v. Berthollet. 10
Ghibaudo Annina, telegr., 4 v. Mazzini . . 475
Ghibaudo Gius., depos. mignatte, 18 p. Castello. 240
Ghibaudo Gius.°, neg. mob., 36 c. Vitt. Eman. II. 222
Ghibaudo Giov., vice cancelliere 465
Ghibaudo Pietro, neg., 4 v. Mazzini . . . 498,240
Ghidini Gugl., velluti, 10 v. Garibaldi . . 484-97
Ghietti Gio , impieg., barriera Piacenza . . . 350
Ghighetti Scolastica vedova Antonielli 5 v. Deposito. 23
Ghiggia Stefano e frat., fornace a Verolengo. 599
Ghiglia G. B., farmacista, 25 v. Vanchiglia . 535
Ghiglia Gius., neg. mobili, 15 v. S. Domenico. 222
Ghigliardi frat. 45 v. Moncalieri 39
Ghigliardi Gio., droghiere, 91 v. Nizza . . . 238
Ghiglie Giulio, maestro ballo, 15 v. Bertola . . 591
Ghiglieno coniugi 40 v. Galvani. . . 19,27
Ghiglieno Carlo 5 vic. Scuderie Reali . . 19
Ghiglieno G. B., taffon., rimp. 11 v Galvani . 257
Ghiglieri Andrea, oli minor., 16 v. Goito. . . 294
Ghiglieri Carlo, canon., 1 v. Palazzo Città . 406-58
Ghiglieri Gio., lanerie, 81 v. Venti Settembre . 491
Ghiglietti G. B., forn. orol., 3 v. Porta Palatina. 205
Ghiglione A., impieg., uffizio tecn. di Finanza . 364

Ghignone frat., astucci, 13 v. Roma . . *pag.* 240
Ghignone Dom., astucci, 67 v. Venti Settemb. 249
Ghignone Felice, pizzic., 8 v. Amedeo Avogadro 289
Ghignone G. F., pellami, 9 v. Corte d'Appello. 244
Ghignone Lorenzo, macellaio, 24 v. Garibaldi 366
Ghignone Natale, macell., 35 v. S. Quintino. 306
Ghigo Bartolomeo, alberg. (Perosa Argentina) . 593
Ghigo Bart., pizzic., 28 v. della Rocca e 52 v. Po 289
Ghigo Daniele, negoz. vino (Praly) 604
Ghigo Gio. ved. Franco, salsam., 5 v. S Chiara 289
Ghigo Gio., revis. Ricovero Mendicità 404
Ghigo detto *Paradis*, conduc., stallaggio San Giuseppe 17 v. S. Teresa 315-18-20
Ghigo e Casalegno, filati, galleria Umberto I. 193
Ghilia Gius., notaio , 2 v. S. Teresa 349
Ghio Amedeo, ing., 62 c. Vittorio Em. II . . 479
Ghio Caterina, mag. alim., 39 v. Fiori . . . 286
Ghio Domenica, lavori in capelli, 20 v. Barolo . 267
Ghio F., libr., 86 c. Vittorio Em. II. . 243-47-48
Ghio Gio., orologiaio, rimpetto al 47 v. Po . 264
Ghio Marco, farmacista, 229 stradale di Nizza. 533
Ghio Pietro 44 v. Massena 6, 37
Ghione Angelo, vinaio, 1 v. Reggio 280
Ghione Francesca, neg. legna, 1 v. Goito . . 229
Ghione Giov., cons. Assoc. Gener M. S. Operai. 439
Ghione Gius., ferram., 42 p. Statuto 254
Ghione Gugl., calzol., 39 v. Carlo Alberto. . . 246
Ghione e Colombo, cambisti, 67 via Venti Settembre 183
Ghiotti fratelli 42 v. Vanchiglia 69
Ghiotti Cand., prof., 42 v. Vanchiglia. 438,540 59-62
Ghiotti Carlo, farmacista (Giaveno) 597
Ghiotti Emilio, farmacista (Rivarolo) 598
Ghiotti Ernesto, arch., 42 v. Vanchiglia . 347,521-69
Ghiotti Virginio, 42 v. Vanchiglia 438
Ghirardi Ant., pizzicagn. (Carmagnola) . . 602
Ghirardi Armand e C., banchieri (Pinerolo) . 594
Ghirardi Cesare, pitt., 14 v Princ. Amedeo 488,526
Ghirardi Chiara in Ruffino 45 v. Mazzini . 26
Ghirardi Enr. Giacomo, perito, 1 v. Garibaldi 524-25
Ghirardi Gio. Batt., maestro, 45 v. Mazzini . . 573
Ghirardi Pietro, med., 76 str di Lanzo . 355,420-28 479-89, 534
Ghirardi Vincenzo, albergat. (Grugliasco) 593,600
Ghirardi-Fabiani Vinc., maestra, 45 v. Mazzini . 576
Ghiringhello Pio, fornaio, 32 v. delle Orfane. 297
Ghiron-Ovazza Anna, cons. Confr. israelitica . 429
Ghiron Em., rappr., 2 v. Andrea Doria . . 301-07
Ghiron Gius., rappr., 17 v. Bogino 307
Ghiron P., carboni ingl., 33 v. Nizza 230
Ghiron S., rabbino maggiore, 1 v. Nizza . . . 429
Ghisolfi C., fornaio, 22 v. Mazzini. 297
Ghisolfi Enrico, pittore, 4 p. Saluzzo 526
Ghisoli Maria in Linari 113 v. Mad. Cristina 44
Ghisolfi Ettore, maestro Ist. Sordo-Muti . . . 411
Ghisolfi Pietro, maestro, Istituto Sordo-Muti . 411
Ghivarello, conduc., albergo del Sole. . . . 318
Ghivarello Luigi, accordatore, 3 v. Saluzzo . 224
Giaccardi Augusta, tabaccaia, borgo Vittoria. 364
Giaccardi Franc., usciere, 36 v. Bertola. . . 468
Giaccardi Luigi, impieg. Econ. benef. vacanti . 342
Giaccardi Luigi, prof., 4 p. Eman. Filiberto . . 438
Giaccardi P., impieg. Economa. benef. vacanti . 342
Giaccardo coniugi, porcellane, 19 p. Vittorio Emanuele I e 50 v. Po 241
Giacchero Pietro, impieg. fabbr. d'armi. . . . 371
Giacchetto Gio., cond., alb. Rosa Bianca . . . 349
Giacchino Carlo, alberg. (Chivasso) 593

Giacchino Nicola, parrucc., 5 c. Emilia. . *pag.* 266
Giacchino Stefano 39 v Princ. Amedeo . 50
Giaccone Carlo, 20 v. Saluzzo 580-82
Giaccone Vittorio agente di cambio, 40 c. Oporto, uff. 2 v. S. Teresa . 43.182,497
Giacheri Franc., geom., 33 v. S. Chiara . . 347
Giacheri Vincenzo, rag. geom. 3 v. Rosine. . 372
Giachero Franc., parrucch., 9 p. Em. Filib. . 266
Giachero Franc. e Giordano Anna coniugi 63 v. Cottolengo 21
Giachero Luigi, tappezz., 11 c. Re Umberto . 209
Giachero e Delponte, fonderia, 3 via Arcivescovado 221-53
Giachero e Luino, meccanici, 36 v. S. Chiara. 251 252-53-64
Giachetti Annetta, maestra Ist. Sordo-Muti . 411
Giachetti Ferdinanda in Genero 3 via Duchessa Jolanda 24
Giachetti Giov., liquor., 27 v. Nizza. VII
Giachetti Mich., magazz. dep. tabacchi. . . . 361
Giachetti Vinc. 7 v. Duchessa Jolanda . 24
Giachino, decor., 44 v. S. Chiara 208
Giachino figlio, cond., alb. Corona Grossa . . 345
Giachino Anna, drogh., 22 v. Borgo Dora . . 238
Giachino Antonietta fu G. B. 96*bis* v. Buniva 13
Giachino A. M., 45 c. Vinzaglio. 543
Giachino Carlino Rosa, macelleria (Ivrea). . 600
Giachino Caterina, trapunt., 3 c. Regina Margherita (Case operaie) 249
Giachino Giacomo 40 c. S. Maurizio . . 60
Giachino Giacomo, farmac. (Lombriasco) . . 597
Giachino Giacomo, farmac. (Locana) 597
Giachino Giacomo, alberg. (Ceresole Reale) . 593
Giachino Gio. Batt. 7 v. S. Simone . 42, 64
Giachino Gius., fabbr. spazzole, 4 v. Arsenale. 241
Giachino Gius., alberg. (Locana) 593
Giachino Gugl., alberg. (Locana) 593
Giachino Madd., neg. legna, 9 v. Buniva . 229
Giachino P., ispett. Osp. S. Lazzaro, 14 c Carroli 398
Giachino Pier Faust., neg cereali (Locana) . 595
Giachino Umb. e Luigi, alberg. (Courmayeur). 593
Giacinti Pacifico, macellaio, 32 v. Saluzzo. . 300
Giacobbe Gius., fabbro, v. Priocca cort. Molassi 264
Giacobbe e Comp., cuoi, 3 v. Cernaia. . . . 244
Giacobino coniugi 23 v. Nizza 42
Giacobino frat., salsam., 34 v. Orfane . . . 289
Giacobino frat. di Giac., salsam., 30 v. Mazzini. 289
Giacobino frat. di Pietro, salsam., 2 v. Ponte Mosca 289
Giacobino Alfonsina 4 v. Giannone . 11, 38
Giacobino Aug. 92 c. Vitt. Eman. II. 24,55,72
Giacobino Camillo, notaio (Brusasco) 8 via S. Chiara 549
Giacobino Ernesta 18 p Em. Filib. 24, 52, 415
Giacobino Feder., albergat., 26 v. Lagrange. . 269
Giacobino Franc., trattore, 1 p. Solferino . 274
Giacobino Gio. 26 v. Lagrange 32
Giacobino Gius., salsam., ang. vie Venti Settembre e Monte di Pietà 289
Giacobino Pasquale, Pietro e Serafino fu Pietro 25 v. Bellezia 9
Giacobino-Vigitello, alb., 15 v. Porta Palatina. 268
Giacobino Vincenzo, salsam., 10 v. S. Chiara e 14 v. Berthollet. 289
Giacobino, Bagna e Borgialli, neg. telerie e mantilerie, 23 p. Castello 307
Giacobino e Colombo, merc., 65 v. Venti Sett. . 499
Giacobino e Comp., alberg., 4 v. Corte d'Appello 268

Giacobone, calzolaio, 53 v. Cibrario . . *pag.* 246
Giacoma Batt (eredi), alberg. (Rivarolo Canav.) 594
Giacoma Jacopo, asfalt., 47 v. Mad. Cristina . 232
Giacoma Maria 46*bis* v. Ormea. 44
Giacoma Orsola in Zucca 47 v. Mad. Cristina 34
Giacomasso F., impieg., 26 c. Siccardi 349
Giacomasso Giovanna, maestra, 30 v. Cernaia . 576
Giacomasso Luigi, fabbr. carrozze, 19 via delle Scuole 225
Giacomasso Sec., fabbro-ferr., 14 v. Perrone 254-64
Giacomasso Vitt. 87 v. Cottolengo . . 24, 500
Giacomelli frat., conduc., albergo Fucina 346-47
Giacomelli, cond., alb. Croce Rossa . 346-47-48
Giacomelli Giac., salsament., 51 v. S. Massimo . 289
Giacomelli Gio., impieg., 42 v. Bertola . . . 341
Giacomelli Gio., pizzicagnolo, 33 v. Garibaldi . 289
Giacomelli Gio. 24 v. S. Dalmazzo . 40,57
Giacomelli Gius., conduc., alberg. Fucina . . 344
Giacomelli Luigia ved. Mottura, 14 p. Statuto 364
Giacomelli Vinc., cordami, 5 v. Torquato Tasso 498
Giacomelli Vinc , 7 v. Quattro Marzo 507
Giacometti Dom., calzet., 28 v. Maria Vittoria. 495
Giacometti Gius., caffett. Rivarolo Canavese . 595
Giacometti Paolo, impieg. intendenza Finanza 360
Giacometto Giac., vuotacessi (Pozzo di Strada). 236
Giacomini Carlo, professore, 48 c. Vittorio Eman. II 457-84-85,531-46-47-54
Giacomino Bened., ten. colonn Genio 371
Giacomino Franc., caffett. (Pinerolo) 594
Giacomone e Collo, scultori, angolo c. Re Umberto e 45 c. Oporto. 220-24
Giacone Margh., salsam., rimp. 14 v. Berthollet. 289
Giacone Griva Gius., caffett. (Giaveno) . . . 594
Giacosa Alfonso, 9 v. Finanze 424
Giacosa Corr., capo Rip.. 9 v. Mad. Cristina. 478,583
Giacosa Ermenegildo, insegn., 42 v. Consolata 493
Giacosa Fort. e figli, calz., 35 v. Princ. Amedeo. 246
Giacosa Francesca, neg. vino, ang. v. S. Chiara e Allione. 280
Giacosa Gius., 4 v. Cavour 448
Giacosa L. e C., depos polvere, 10 v. Osped. 236-63
Giacosa Piero, medico, 94 c. Vitt. Em. II. 531-46-50-54
Giacosa Pietro, neg. mercerie (Ivrea) 600
Giacotti A., maestra, 31 v. Legnano. 576
Giacotti G., impieg., 31 v. Legnano. 472
Giacotto Celest., caffett., 1 p. Eman Filiberto. 274
Giacri B., commesso, 14 v. delle Scuole . . . 464
Giaglietti Umb., notaio (Pino Torinese) . . . 520
Giaivia frat., conduc., alb. della Fucina . . . 316
Giaivia Basilio, conduc., albergo della Fucina . 344
Giaivia C., pizzicagn., 1 v. Duch. Jolanda . . 289
Giai-Arcota B., cambista, 14 v. S. Teresa . . 183
Giaj B., neg., 9 v. Valeggio 249
Giaj Levra Eugenia, macell. (Giaveno) . . . 599
Gialinà Ant., tenente d'artigl. 536
Giambello e Peano, cappellai, 4 v. della Rocca. 206
Giamelli, falegn., 29 v. Baretti 228
Giamelli G., disegn. ricami, 8 v. delle Rosine . 527
Gianaria E. e C., pellami, 6 v. Arcivescovado 249-44
Gianassi Camillo, fornace (Castellamonte) . . 599
Gianasso Angela, sarta, 9 v. Bogino. 186
Gianasso Enrico, macch cucire, 19-21 v. Venti Settembre. 259
Gianazzo di Pamparato Annibale, 32 c. Vittorio Emanuele II 395
Gianazzo di Pamparato Enr. 15 p. Castello 17
Gianazzo di Pamparato Olimpia, 8 p. S. Carlo. 425

Gianazzo di Pamparato Ottavio 8 p. San Carlo . . . . . *pag.* 57, 70
Giandrone Battista, bidello Ist. Sommeiller. . 560
Gianella Gio., neg. granaglie, 43 v. Casale . . 296
Gianella Marcella, mag. alim., 13 v. Saluzzo. 286
Gianeri Antonio 42 v. di Circonvallazione 73
Gianetti G., depos. mignatte, 44 p. Vitt Em. I . 240
Gianetti Michel, filat. seta (Torre Pellice) . . 603
Giani A., musico, 48 v. Sacchi 590
Giani Edoardo, scalp., 22 v. S. Dalmazzo . 230-31
Giani F. scalp., angolo v. S. Dalmazzo e v. Bertola. 40, 57, 231
Giani G., incis., 22 v. Roma e 27 v. dei Fiori . 220
Giani G., meccanico, 40 v. Campana . 261, 503-68
Giani Giov. fu Pietro, scalpell., 4 c. Valentino. 231
Giani Gio., pittore, 9 c. S. Maurizio . . 443, 526
Giani Gius. 32 v. Principe Amedeo. . 25, 505
Giani L. e figlio, litogr., 28 v. Acc. Albert. 214, 540
Giani Leonardo, 15 v. Mercanti. 492
Giani Pietro, dott., 29 c. S. Maurizio. . 355, 531
Giani Pietro, litogr., 45 v. Rossini 244
Giani Romualdo, avv., 20 v. S. Dalmazzo 543-47
Gianinetti Giuseppina, 6 v. Montebello . . . 486
Gianinetto Gio., calzol., 26 v. Monte di Pietà. 246
Giannini P., dir. assoc. gen. M. S. operai . 439-49
Gianninone Carlo, sarto, 4 v. Allione. . . . 489
Gianoglio Gioven. 46 v. Chivasso . . . 49
Gianola Stef., conduc., 47 v. S. Teresa . . . 347
Gianoletti Gius., avv., 22 v. S. Tommaso . . 513
Gianoli Carina in Dupre 27 v. Zecca. . 40, 73
Gianoli Carlo Alberto, ing., 23 c. Vinzaglio . 521
Gianoli Gio., ing., 2 v. Passalacqua. 402, 507-24
Gianoli Gius. 22 v. Cernaia 45
Gianoli Rin. di Gius. 44 p. Castello . . 47
Gianoli, Accino, Piccini e Villata, 25 via Peyron 47
Gianolio Bartolomeo, consigl. comun., 27 via Genova 332-43-92, 506-43-46
Gianolio G. e frat., neg. salumi, Dock 1° comp. 293
Gianolio Gius., insegn., 64 v. Venti Settembre. 576
Gianolio Pietro, 52 c. Regina Margherita. . . 437
Gianolio Olimpia, maestra, 38 v Sacchi . . . 570
Gianolio-Giusiano R., maestra, 49 v Bertola . 576
Gianone A., avv., 46 v Garibaldi 543
Gianone Lorenzo, farmacista (Bussoleno) . 597
Gianotti, conduc., stallaggio Vaj 320
Gianotti, pensione, 45 v. Bogino 274
Gianotti detto *Mangiardi*, cond., Rosa Bianca. 346
Gianotti B., caff., ang. v. Garibaldi e Quartieri. 273
Gianotti B., pellicciaio, 9 v Garibaldi 242
Gianotti Bartol., vinaio, 24 c. Princ. Oddone. 280
Gianotti Carlo, incisore, 20 v. Milano 220
Gianotti Delfina, ispettrice scolast. (Lionetto) . 567
Gianotti Ferdin., ing., 4 v. S. Agostino . . . 524
Gianotti G., liquor., 12 v. Venti Settembre 276-84
Gianotti G., sopraint. scolastico (Lionetto). . 566
Gianotti Giovanna, neg., 59 v. Garibaldi . . 294
Gianotti Luigi, 21 v. S. Anselmo 389
Gianotti Mich., salsam., 15 v. Venti Settembre. 289
Gianotti Paolo, med. ch., 4 v. Ponza. 354, 445, 531
Gianotti Pietro, avv.-proc., 43 v. Garibaldi. 543-47
Gianotti Pietro decor., 37 c. Vitt. Em. II. 208
Gianotti Pietro, pizzicagnolo (Ivrea) 602
Gianotti Romano avv., 17 v. Alfieri 3, 22, 28 38, 40, 42, 56
Gianotti Severino, avv., 74 c. S. Maurizio 342, 543
Gianotti Tranquilla, maestra, 4 v. Cavallerizza. 425
Gianotti-Corte T., maestra, 4 v. Cavallerizza . 576
Gianotto e Filippi, fotogr., 48 v Baretti *pag.* 215
Giansana Gio., med. chir., 17 v. Montebello . 531
Giansana Maur., pellami, 7 v. Bellezia . . . 244
Giansiracusa D. S., maestra (S. Mauro Torin.) . 435
Gianti A., modista, 45 v. Venti Settembre . . 188
Gianti Antonio, impieg. Distretto 569
Gianti Paolina, 21 p. Vittorio Emanuele I . 409
Gianuzzo Gio., caffettiere (Chieri) 594
Gianzana Agost., vetturale, c. Vitt. Eman. II ang. c. Siccardi 343
Gianzana Caterina, neg. vino, 47 v. Bellezia . 280
Gianzana Franc., vetturale, c. Vittorio Em. II angolo c. Siccardi 343
Gianzana G., impieg. peso S. Salvario. . . . 350
Giardini M., modista, 20 v. Roma . . . 185-88
Giardino G. B., tintoria, 2 v. Palma 496
Giardino Luigi, avv. (Pozzo Strada) 420
Giardino Reale, birreria, 1 c. S. Maurizio . 277
Giaretto D., parrucch., 3 v. Sant'Anselmo 266
Giaretto Gio., trattore, 42 v. Arsenale . . . 269
Giaume frat. e sor. 6 v. S. Tommaso . . 60
Giaume C., canon., 6 v S. Tommaso . . . 88, 459
Gibba Franc., scrivano, 8 v. Pescatori. . . . 469
Gibelli Camillo, 40 v. Ormea 446
Gibelli G., prof. Orto Botanico . . . 484, 548-54
Gibellini (eredi) 16 v. Franco Bonelli . 26
Gibellini fratelli 7 v. Giulio 30
Gibellini Amalia ed Elisa 48 v. Milano . 39
Gibellini Paolo, segr. capo ospiz. inf. abband. . 405
Gibellino Enrico, macellaio (Cuorgnè). . . 599
Gibello Augusto, capo-mastro, 4 v. Carrozzai 233
Gibello Carlo, med. chir., 4 v. Fabro. 534
Gibello Clemente, 1 v. Consolata 233
Gibello Maria fu Giacomo 1 v. Casale . . 47
Gibello-Palazzo Costanza ved. Carbone 33 v. della Zecca 73
Gibello-Palazzi-Rappis Fel., 25 c. S. Maurizio. 445
Gibello-Palazzo Giovanni, 25 corso San Maurizio. 8, 56, 60, 233, 450, 583
Gierleri Ernesto ed Emma 10 v. Alfieri . 67
Gierleri Ernesto, 2 v. Galvani 446
Giganti Caterina, levatrice, 23 v. Rossini . . 537
Giglio Franc., vinaio, 148 c. Reg. Margherita . 280
Giglio M., stracci, 2 c. Beccaria e 4 v. Allione . 498
Giglio M., neg. olio, Dock 2° comp 293
Giglio-Tos Erm., dott., 44 v. Cernaia . . 454, 581
Gignetti coniugi, salsam., 20 v. Pallamaglio. 289
Gila Fernando, impieg., barr. Nizza. 350
Gilardi coniugi (Firenze) 54
Gilardi frat. fu Gius. 165 v. Mad. Cristina. 31
Gilardi frat. succ. Dugone, cappellai, 57 v. Po. 206
Gilardi Antonietta, maestra (Ponte Stura) . . 576
Gilardi Carlo, notaio (Chieri) 549, 20
Gilardi Clot., maestra, 19 v. Cottolengo . . . 576
Gilardi Gio., piano-forti, 4 v. S. Domenico . . 224
Gilardi Gio., calzol., 46 v. Vanchiglia 246
Gilardi Gio., cancelliere, 44 c. Napoli . . . 466
Gilardi Gio. 24 str. Orbassano 33
Gilardi Gio., capo-mastro, 29 v. Legnano . . . 233
Gilardi L., parrucch., 48 v. Barbaroux 266
Gilardi Lucia in Poesio e figlia Rosa in Lisa 35 v. S. Domenico . . 3, 46, 48, 57
Gilardi Luigi, falegname, 66 v. Casale 228
Gilardi Luigi, macellaio, 25 c. Vitt. Em. II . 300
Gilardi Luigi, pastice., 23 v. S. Tommaso . . 284
Gilardi Maria Ant., maestra (Ponte Stura) . . 572
Gilardi P., pizzic., 40 v. S. Franc. da Paola . 286
Gilardi P. C., pitt., 8 v. Accad. Albertina. 486, 526-83

Gilardi S., trattore, ang. v. Mazzini e v. San Francesco da Paola . . . . . *pag.* 272
Gilardi V., maestra, 46 v. Venti Settembre . . 576
Gilardini frat. 48 v. Ponte Mosca 5, 45, 49
Gilardini Alasia M., ispettrice scuola Borgo Aurora, 5 v. Palazzo di Città . . . 566
Gilardini Andrea 40 c. Napoli 41
Gilardini Erminia e Luigi fu Vincenzo 45 via Garibaldi. 20, 27, 33, 61
Gilardini Gio., ombrell., 3 v. Palazzo di Città, 46 p. Castello e 18 v. Ponte Mosca . 200 201-06-42-43, 492
Gilardini Giovanni, orefice (Ivrea) 604
Gilardini Natale, ing., 7 p. Solferino 448
Gilardini Pietro, consigliere com., 18 v. Ponte Mosca 343-58, 424-29-48, 509-67
Gilardone Augusto, avv., 4 p. Statuto. . . . 543
Gilardone Gius., impieg., 4 p. Statuto . . . 342
Gilbert de Vintels Angelo, ingegn. 9 v. Principe Tommaso 361
Giletta, torn. metalli, 3 v. S. Giobbe 224
Giletta sorelle 23 v. Carena 15
Giletta G., ricam., 41 v. Monte di Pietà . . . 197
Giletti Ales., med. chir., 3 v. Venti Settembre . 531
Giletti Delfina, modista, 44 v. Garibaldi . . . 188
Giletto sorelle 24 v. S. Donato . . . 58
Gili, conduc., alb. Corona Grossa 314
Gili, conduc., alb. del Sole. 346
Gili Antonio, impieg., 28 v. Ospedale 497
Gili Dom. (Comizio Agrario Candiolo). . . . 499
Gili Giac., macellaio, ang. v. San Anselmo e v. Pio Quinto 300
Gili G. B., guarda-portone, 28 v. Ospedale . 497
Gili G. B., materass., 4 v. S. Massimo. . . 249
Gili M. L., vinaio, 7 v. Cibrario 284
Gili Nicola, vinaio, 3 strada di Stupinigi . . 284
Gili Orsola in Margary 26 v. S. Agostino . . 14
Gili Viter Gio. Batt. 48 v. S. Ottavio . 64
Gili Stefano Ferd., panettiere (Rivoli) . . . 604
Gilio Baldass., rapp., 3 v Saluzzo. 307
Gilitos Gio., vinaio, 10 v. Lagrange 284
Gilla Gio. salsam., 24 v. Borgo Dora. 12, 289
Gillardi Adelaide 7 v. Carlo Botta . . . 12
Gillardi Gio. 24 strad. Orbassano . . 43
Gilli frat., conduc., albergo Gran Mogol . . 320
Gilli Angela, levatr., 50 v. Nizza 537
Gilli E., drogh., ang v. S. Tomm. e Bertola . 238
Gilli Felice, fabbr. carrozze, 43 v. S. Ottavio . 225
Gilli Franc., maestro scherma, 54 v. Po . . 594
Gilli Francesco, falegname, 3 v. Volta . . 224-28
Gilli Gius., materass., 4 v. Thesauro 249
Gilli Gius., inserv., Veloce Club 447
Gilli Margh. in Galantini 25 v. Aosta . 5, 19
Gilli Maria ved. Binelli 28 v. Marocchetti. 36
Gilli Mich., vetturale, c. Re Umberto angolo c. Duca di Genova 344
Gilli e Dall'Argine, materass. 54 v. S. Quintino 249
Gilli Tribaudino G., maestra, 44 v. Cavour . . . 576
Giulio coniugi 27 v. Cottolengo 21
Gillio eredi, negoz. tessuti (Ivrea) 603
Gillio frat. e sor., 42 v. Gioberti 29
Gillio Ant., farmac. (Drusacco) 597
Gillio Carlo fabbro, 42 v. Gioberti. . 29, 264
Gillio Carlo, falegname, 24 v. delle Scuole. . 228
Gillio Gius., calzol., 40 v. Bogino 246
Gillio Lina, insegnante, 44 v. Aporti . . . 494
Gillio Maria, insegnante, 44 v. Aporti . . . 494
Gillio Pietro, alberg. (Ivrea) . . . . . *pag.* 593
Gillio Rosalia, tabaccaia, 13 v. Berthollet . . 363
Gillio Tos Antonio, farmacista (Chivasso) . . 597
Gilliotus A., fornaio, 145 c. Reg. Margherita . 297
Gilodi Cost., ing., 78 c. Vitt. Eman. II . . 521-49
Gilodi G., lattoniere, 27 v Borgo Dora . . . 257
Gilodi Giac., lattoniere, 40 v. Lagrange . . . 257
Gilodi Giacomo 24 v. Gioberti 29
Gilodi Gius., avv. proc., 3 v. Cernaia 517
Ginatta Dom., avv., 44 v. Bellezia 543
Gindre Maurizio (Fiano) 340
Gindri sorelle, magaz. alim., 3 v. Genova . . 289
Gindri Gio., pizzicagn., 13 v. S. Teresa. . . . 289
Gindri Luigi, vett., p. Carlo Felice, a ponente . 344
Gindro Andrea, decorat., 30 v. delle Orfane . 208
Gindro Gio., mecc., 22 p. Eman. Filiberto . . 261
Gindro Gius. 47 v. Ponte Mosca. 49
Gindro Lorenzo, meccan., 40 v Ponte Mosca 259-64
Ginepro Augusto fu Giuseppe 1 v. Calvo . 14
Ginepro e Ceria, fabbr. sapone, 46 v. Aosta 244
Ginepro Vitt., ved. Tagliaferro 1 v. Calvo. 14
Ginnipero Carlo, pizzicagn., 32 v. Napione. . 286
Gino F., fond. caratt., 40 *bis* v. Galliari . 244-49
Gino Giac., salsam., 37 c Vitt Em. II 289
Gino Gius., fabbr. paglericci, 26 v. S. Tomaso . 249
Gino S., neg. vino, 3 v. Burdin. 284
Ginolino Franc. e C., 7 v. S. Teresa. . . . 485-94
Ginolino G., rappr., 34 v. Lagrange. . . . 307
Ginori, porcellane, ang. v. Garibaldi e v. Venti Settembre 244
Ginotti G., scult. marmo, 6 c Cairoli 528
Ginzotti famiglia 42 v. Aporti. 5
Gioachini Napol., impieg., 87 c. Vitt. Eman. II . 474
Gioanetti Gius., fornaio, 18 v. Bellezia . . 297
Gioanetti Michelangelo 37 v. Borgo Dora 42
Gioanetti P. e figlio, mugnai (Montaldo Dora) 601
Gioannini Sabina 5 v. Porta Palatina . 49, 54
Giobbi Bem, impieg. dog., 44 v. S. Quintino 364
Gioberge L., fabbr. pastiglie, 5 v. Giulio . . . 283
Gioberge L., neg vino, ang v Porta Palatina e vicolo Scuderie Reali 284
Gioberge Lorenzo, caffett., 48 v. Garibaldi . 274
Gioberti coniugi 47 v. S. Donato . . . 58
Gioberti Emilio, avv., assessore municipale, 24 v. Alfieri . 323-44, 513-45-59-65-78-83-86
Gioberti Gio., carradore, 47 v. S Donato . . 225
Gioccani E., insegn., 2 c. S. Martino 493
Gioda fratelli e sorelle 13 v. dei Fiori . . 25
Gioda eredi fu Giorgio 34 v. S. Anselmo. 63
Gioda F., impiegato Opera S. Paolo 383
Gioda Felice, teol., 5 v. Porta Palatina . . . 459
Gioda Giordano, teol., 2 v. S. Domenico . . 464
Gioda L., maestra munic., 64 v. Venti Settembre 576
Gioda Margh., maestra munic., 64 v. Venti Sett. 576
Gioda Orsola, vett., v. Madama Cristina . 344-43
Gioda Rosa Luisa, maestra (Regio Parco) 572-76
Gioda Simone, ispett. P. S. 359
Gioda Simone 71 v. Ormea 43
Gioja Gio., vinaio, 17 v. Maria Vittoria. . . . 278
Gioja Gius., impieg. munic., 26 v. Giulio . . 350
Giolino Aless., fu Franc. 14 v. Palazzo Città. 45
Giolino Cam. v. Villa della Regina . . 70
Giolino e Daniele, panierai, 14 v. Pal. di Città . 204
Giolini Gius., 15 v Bellezia 246
Giolito A., impieg. Ospizio infanzia abband. . 405
Giolito A., Comizio veter., 6 v. Gioberti . . 436
Giolito Luigi, cemento, 42 v. del Mercato . . 232
Giolitti frat. e sor. 54 v. Sacchi . 56, 65, 67

Giolitti Giov., deputato (Roma) . . . *pag.* 329-86
Giolitti Pompeo, avv., studio Devecchi . . 543-47
Giolitto Franc., levatr., 52 v. Principe Amedeo 537
Giorcelli C., cons. Corte d'App., 3 v. Venti Sett. . 464
Giorcelli Celestino, calzol., 18 v. Vitt. Amed II . 246
Giorcelli Domenica, callista, 26 v. Garibaldi 536
Giorcelli M., fiterizi, 80 via Nizza 234
Giorda frat., panattieri (Collegno) 601
Giorda Caterina 47 c. Brescia 13
Giorda G., scrivano, 48 v. Gioberti 556
Giordana Franc., rag., 43 v. Garibaldi 524
Giordana Franc., latteria, 40 v. Lagrange . . 285
Giordana G. e C., fabbr. tappezzerie in carta 113 v. Nizza 216-49-58
Giordana Gio., pizzicagn., 13 v. Montebello . 289
Giordana Gius., med. chir., 13 v. Nizza . . . 534
Giordana Michele, magazz. alim., 9 v. Tarino. 286
Giordana Vittorio, ing., 4 v. dei Fiori . . . 478
Giordanetto coniugi, fornai, 3 v. Librario. . 297
Giordani Giuseppa, maestra, Palazzo Reale. . 576
Giordani Lor., calzol., 18 v. Bellezia 246
Giordani Lor., impieg., 45 p. S. Giulia . . . 471
Giordanino Battista, pizzic. (Venaria) 602
Giordanino Gius., fornaio, 25 v. Po. . . 297,507
Giordanino Gius. 9 v. Mad. Cristina . . 48
Giordanino G., rappr., Mad. del Pilone . . . 299
Giordanino Lor., fornaio, 3 v. Bonafous . . 297
Giordanino Maria, levatrice, 22 c. Cairoli . 537
Giordano coniugi 10 v. Artisti 6
Giordano fratelli, 1 v. Val Salice 264
Giordano Messio, commest., 6 v. Piazzi . . . 289
Giordano Ang. Maria, pettinat., 23 v. Roma . . 267
Giordano Antonio, conduc., alb. del Persico Reale 314-47-48-49
Giordano Bern. farm., 47 v. Roma 55,392,535
Giordano Carlo, sost. proc. capo Giordano F. 543-47
Giordano Domen., rigatt., 43 v. Stampatori . 498
Giordano E., impieg., 36 c. Re Umberto . . . 366
Giordano Franc., proc. capo, 31 v. Barbaroux. 547
Giordano Giac., banco lotto, 1 v. Campana. . 367
Giordano Gio., tabaccaio, 43 v. Princ. Amedeo 363
Giordano Gius., fabbro ferr., 44 v. Palma . . 264
Giordano Gius., nastri, 10 v. S. Teresa . 185, 307
Giordano Gius., pastic., 54 v. Venti Settem. 284-97
Giordano Gius. 37 v. Lagrange 4, 32
Giordano Guglielmo, fabbro-ferr., 2 v. Principe Amedeo 264
Giordano L. avv., 18 v. Carlo Alberto . 45, 443
Giordano Lorenzo, impieg., 21 v. Saluzzo . . 305
Giordano Luigi, dep. prov. (Chieri) 334 35, 405-49
Giordano Pietro, impieg., 3 v. Baretti. . . . 472
Giordano Scipione, dott., 35 v. dei Mille 386,534-47
Giordano Stefano, conciapelli (Cirie) 596
Giorelli E., medico, 8 v. Andrea Doria . . 399, 534
Giorelli Ettore, lane, 23 v Bogino 493
Giorello G. impieg., 36 c. Vitt. Em. II . 12, 376
Giorgetti Giov., pizzicagnolo (Cirie) 602
Giorgi Andrea, inserv. Catasto 340
Giorgi Colomba, pellicc., 42 v. Milano . . . 242
Giorgieri Adalgisa, maestra, 3 v. Private . . 576
Giorgieri Cosmo, impieg., 3 v. Private. . . . 345
Giorgis G. V., orolog., 80 c. Vitt. Em. II . . . 204
Giorgis e Comp., lit., v. Campana ang. v. Saluzzo 244
Giorio Vitt. perito 7 v. Massena. . . 37,524
Giors Gius., banchiere (Pinerolo) 594
Giorsetti Luigi, orolog., 43 v. Montebello . . 294
Giorsini Greg., canon. 115 *bis* v. Nizza 42, 42
Giosone Michele, parrucch., 44 v. Po 266
Giosserano C., maestra, 5 v. Ottavio Revel *pag.* 576
Giosserano Maria, maestra, 5 v. Ottavio Revel . 576
Giovale Teresa, sarta, 7 v. Plana 186
Giovanelli Em., impieg. munic., 21 v. Rocca . 318
Giovanelli Filippo avv. proc., 33 v. Venti Settembre 29, 343-47
Giovanetti, lattoniere, 6 v. Porta Palatina . . 255
Giovanetti Gius., sarto, 14 v. Galliari 189
Giovanetti Pietro, farmac. (Vische) 508
Giovanetto Augusto, caffettiere (Verrès) . . . 535
Giovannetti M., musico, 43 v. Carlo Alb. 564-84 89-90
Giovannini Ant., salsam., 24 v Porta Palatina 289
Giovannini E., tintore, 96 c Vitt. Em. II . . 196
Giovannini Sebastiano, med. chirurgo, 36 via S. Francesco da Paola. . . 398, 534-46-52
Giovannoni R., geom., 35 v. Mazzini 372
Giovara Achille, argentiere, 4 v. Plana . . . 203
Giovara Carlo, 31 v. Lagrange 189, 504
Giovara-Sala Ad., sarta, 4 v. Bolero. 186
Giovenale Ant., fabbro-ferr., 23 c. Sommeiller. 264
Giovenale Bern., pizzic., 26 v. della Palma . 289
Giovenale Gius., salsam., 7 v. S. Secondo . . 289
Giovine Martino, trattore, 33 strada di Francia. 269
Giovine Melchiorre, pellett., 4 v. Bertola . . 241
Giovo Valfredo, ag. consol., 94 c. Vitt. Em. II. 332
Giozza Pier Pacifico, prof., 70 c. V. Em. II . . 340
Girard fratelli, banch. e spediz., 28 v Roma (Galleria Nazionale) 484, 309, 382
Girard Onorato 115 c. Vitt. Em. II . . . 72
Girardi madre e figli 22 v. Borgo Dora. 42
Girardi frat. chim., 148 v. Cottolengo 22, 239
Girardi fratelli, salsam., 35 v. Moncalieri. . . 290
Girardi A. fu G., salsam., 10 v. Borgo Dora . . 290
Girardi Agost., salsam., rimp. al 32 v. Mazzini. 289
Girardi Agostino, macell., p. Corpus Domini . 300
Girardi Ant., macell., 11 v. S. Donato . . . 300
Girardi Ant. e fr., salsam., 4 v. del Carmine . 290
Girardi Ant., pizzicagnolo (Almese) 602
Girardi Bart., salsam., 10 v. S. Donato . . . 290
Girardi Cat. neg. farine, 2 v. Mazzini 58, 295
Girardi F. e A. 150 v. Cottolengo . 22, 210
Girardi Franc., salsam., 29 v. Carlo Alberto . 290
Girardi G. e figlio, chincagl., 14 v. Palma 200-57
Girardi G. salsamentar., ang. v. Berthollet e v. dei Fiori e 26 v S. Tommaso . 10, 25, 290
Girardi Giac., mercerie, 5*bis* c. Vinzaglio . . 499
Girardi Giacomo ed Andrea fu Martino 118 v. Cottolengo 22, 235
Girardi Giac., pizzicagnolo (Avigliana) . . . 602
Girardi Giovanni fu Pietro, 42 v. Po 290
Girardi Gio. neg., 14 v. Palma. . . . 46, 386
Girardi Matteo fu A., salsam., 7 v. Nizza. . . 290
Girardi Matteo, pizzicagnolo (Chivasso) . . . 602
Girardi Pietro, liquor., 40 v. Roma 276
Girardi Pietro, pizzicagnolo (Lanzo). 602
Girardi Pietro, salsam., 13 v. Nizza 290
Giraud ved., materass., 19 v. Carlo Alberto . 250
Giraud Andr., tratt., 8 p. Eman. Filiberto . . 270
Giraud Alessio 17 v. Foggia 26
Giraud G., tratt., ang. v. Mad. Crist. e Petrarca. 269
Giraud Gio., neg. legna, 9 v. S. Franc. da Paola. 220
Giraud Gio. 47 v. Petrarca 47
Giraud Margh. in Cena 100 v. Saluzzo. . 57
Giraud Onor., impieg., 3 v. Private 347
Giraud Vittorio, impieg. Osped. militare . . . 374
Giraudi fratelli, 1 v. Torquato Tasso. 234
Giraudi Caterina 20 c. Principe Oddone . 54
Giraudi Luigia, tabaccaia, 27 c. Vinzaglio . . . 364
Giraudi Teresa, neg. vino, 52 v. Moncalieri . 284

Giraudo, calzolaio, 3 c. Valentino . . . *pag.* 246
Giraudo, parrucch., 47 v. della Zecca 266
Giraudo A. e C., cambisti, 4 v. Maria Vittoria. 183
Giraudo Giov., impiegato 369
Giraudi, falegn., 11 v. Belvedere 228
Giraudi Agostino, filat seta (Bricherasio) . . . 603
Giraudi Edoardo, avv. (Bricherasio) 498
Giraudi Pompeo, tratt., ang. v. Bidone e Saluzzo. 270
Garibaldi Lor., fabbr. nastri (Abbadia Alpina) . 604
Gardone Ant., neg. mobili, 29 v Saluzzo. . . 223
Gerioli (*Istituto*), 17 v. Ospedale 387
Gerioli Fil., teol., v. del Pallamaglio str. di Nizza 461
Gerioli Filip. sac. e condomini, 2 via Pallamaglio 42
Giriodi Gius., tesor. Ospiz. infanz. abband. . 405
Giriodi Ottavio, avv., 4 v. Stampatori . . 381, 543
Giriodi Vinc., prof., 42 v. Principe Amedeo . 492
Giriodi di Monastero Clem. in Coardi di Carpeneto 32 v. Carlo Alberto . 49, 73
Giriodi di Monastero Delfina, 22 p. Solferino . . 405
Giriodi di Monastero teol. Filippo e condomini 48 p. Castello 57
Girò Celest., latton., 10 v. Venti Settembre . 257
Girò Franc., latton., 43 p. Statuto 257
Girò G. B., latton., 4 v. del Carmine 257
Girod Enr., fabbr. cappelli, 7*bis* v. Cavour . . 205
Girod Zoe Felicita 45 v. al Monte . . . 40
Girodo, carbonaio, 9 v Vanchiglia 229
Girodo Gius., albergatore (Avigliana). . . 593-99
Girola Alb., ing., 25 v. della Rocca . . . 347, 524
Girola Carlo, avv. proc., 1 v Artisti 547
Girola Luigi, med., 1 v. Artisti . 354, 404-15, 531
Girola Rosa, maestra, 1 v. Artisti 576
Giroldi Carolina, sarta, 12 v. S. Teresa . . . 186
Giroldi Luigi, dirett. Scuola Vinc. Troya, 13 v. Roma 418, 568-71 73
Giroldo Michele, cordami, 20 c. Napoli . . . 498
Giroldo-Cortese Eva, insegn., 43 v. Roma . . . 493
Girone Mich., mobili, 4 p. S. Carlo 223
Girotto coniugi 10 strad. di Orbassano . 43, 47
Girotto D., neg. olio, 34 v. Zecca e 31 v. Nizza. 293
Girotto Vinc. 3 c. Emelia 24
Gisla Enrico, ragioniere, 22 v. Montebello . . 325
Gispert frat., turacc., 43 v. Venti Settembre. . 239
Gitti V., ragion., 21 v. Garibaldi . 303-92, 524-59-88
Giubergia sorelle, sarte, 21 v. Maria Vittoria . 188
Giudice Giov., medico (Firenze) 547
Giudice Maurizio, farmacista (Volpiano) . . . 598
Giudice e Serazio, tintori, 24 v. Bertola . . . 496
Giudici e Strada, stab. music., gall. Subalpina e 19 v. della Rocca 214-15
Giuganino Martino, macell., 84 v. S. Donato . 300
Giuliani C. e sor., fabbr. cioccolata (Pinerolo). 595
Giuliani E., maestra, 34 v. dei Fiori 576
Giuliani Giorgio 8 v. Boncheron . . . 55
Giuliani Giuseppina, vedova Traglio, 42 via Maria Vittoria 449
Giuliani Vittore, cioccolatiere e cambista, via Accademia delle Scienze. 183-284
Giuliano fratelli, 19 v. Ugo Foscolo . 26, 44
Giuliano Apollonia ved. Campiglia 110 corso Regina Margherita 53
Giuliano Ann., maestra, 10 v. Maria Vittoria . 590
Giuliano G. B., avv. (Pinerolo) 480
Giuliano Gius., ing., 21 v. S. Teresa 524
Giuliano Lorenzo, farmacista (Pavone) 597
Giulietti Carlo (Casteggio Pavia). 300
Giulietti G. tappezz., 2 Pr. d'Acaja. 52, 209-23
Giuliberti Giov., impieg., 34 v. Roma . . *pag.* 475
Giunipero L., neg. vino, 184 c. Reg. Margher. 278-84
Giuppone Amedeo, falegn., 8 v Magenta. . . 228
Giupponi I., maestra munic., 60 v. S. Chiara . 576
Giura Emilio, salsam., 19 p. Vitt. Eman. I . . 290
Giura Rosa, maestra munic., 25 v della Rocca . 576
Giusiana Sebastiano fuori barr. Nizza 56, 428
Giusiana Vittorina 65 v. Nizza . . . 3, 11, 42
Giusiano Gius., medico, 7 v. Bellezia . . 335, 531
Giusiano Gius., medico, 7 v. Bellezia . . 463
Giusiano N., usciere Corte Cass., 49 v. Bertola. 463
Giusio Giuseppa, pizzicagn., 5 v Cavour. . . 290
Giussani P., maestra, 3 v. Milano 576
Giusta Agostino, farmac. (Cumiana) 597
Giusta Anselmo, ragion., 5 v. Quattro Marzo. 434-35
Giusta Dom., falegn., 61 v. Venti Settembre 228
Giusta Giusto, alunno Tribunale 465
Giusta Sebastiano, fabbrica nastri (Pinerolo) . 601
Giustetti A., prof., 9 c. Valentino 562-68
Giustetti C., neg. legna, 1 v. Montebello. . . 229
Giustetti Eugenio, pizzicagnolo (Pinerolo) . . 602
Giustetti Franc., neg. legna, 12 v. Ospedale . 229
Giustetti N., fornaio, 35 v. S. Giulia 297
Giustetti Umb., capit., 20 v. Principe Amedeo. 374
Giustetto fratelli, macellai, 29 v. Bertola . . 300
Giustetto Dom., usc. Scuola di Guerra 556
Giustetto G., macell., 1 v. Duchessa Jolanda . 286
Giustetto Gio., neg. legna, 7 v. della Palma 229
Giustetto Gius., carbon., 6 v. Urbano Rattazzi 229
Giustetto Gius., macell., 20 v. Vanchiglia . . 300
Giustetto Lor., carbonaio, 4 v. Melchior Gioia 229
Giustiniani Lencisa Luisa, 49 v. della Rocca . 438
Giusto Ferruccio, impieg., 31 v. S. Secondo . 466
Giusto Placido, ten. cont., 5 v. Massena . . . 372
Giusto Teof., 34 v. S. Secondo 402-63
Givasio sor. 5 v. Baretti 7
Givogre eredi, mugnai (Montanaro) 604
Givogre Savino, ing., 26 v. Montebello . . 347, 524
Givone G. legnami, 8*bis* c. Principe Eugenio 47, 50, 51, 226, 494
Givone Gio., vetturale, c. Vitt. Em. II angolo via Massena. 342
Glarey Cesare, albergatore (Arvier) 593
Glauda G., parrucch., 9 c. Duca di Genova 266
Glena madre e figli 2 v. Ponte Mosca . 49
Glena C., maestra, 127 c. Regina Margherita . 376
Glena Francesca in Bergesio 13 via Priocca 49, 52
Glena Lodovico e sor. Giuseppina ved. Bellone e loro prole 2 v. degli Orti 44
Glena Lod., impieg., 4 v. Bogino 474
Gloria cugini 5 v. delle Orfane 21
Gnavi Gius. 6 v. S. Agostino 62
Gnemmi e Martinetto, neg. vino, 32 v. Cellini. 284
Gnero Gius., fabbro, 4 vic. Scuderie Reali . . 264
Gnifetti Emilio 122 v. Ormea 44
Gnifetti Franc., decorat., 45 v. Maria Vittoria . 208
Gnifetti G. pitt., 63 v. Mad. Cristina 26, 34, 44, 526
Gnifetti Gio. di Gerol. 77 v. Mad. Cristina. 26
Gnocchi P., litog., 8 v. Ponte Mosca 214
Gobbi Carlo, impieg., 21 v. Montebello . . . 480
Gobbi Enrico, contabile, 4 c. Lungo Po . 486, 526
Gobetti G. B., usciere, 1 v. Milano 469
Gobetti Gius., officine nuove ferrovia 492
Gobetti Paolo, rappr. granaglie, 101 v Casale . 307
Gobetto Cesare (R. Parco) 426
Gobetto Dom. 132 c. Reg. Margherita . . . 24
Goccione Cesare, maestro, 76 c. Vitt. Em. II . 423

Godano C., salsam., 21 v. Montebello . . *pag.* 290
Godano Eligio, alun. giudiz., 31 v. Venti Sett. 464
Godano Gio., vice-presid., 59 v. Garibaldi . . 435
Goddio eugini, lattonieri, v. Roma accanto a piazza Castello VII
Goddio Ferdin., mercerie, 4 v. della Rocca 195-99
Goddio Gius., latton., 6 v. Maria Vittoria . . 257
Godio Gius., latton., 7 v. S. Domenico 257
Godone M., calzolaio, 7 v. Mercanti 246
Goebel Gio., trattore, 152 c. Reg. Margherita . 269
Goëtz S., chincagl., 15 v. della Zecca 200
Goffi Angelo, armaiuolo (Pinerolo) 594
Goffi Eman., 4 v. Pietro Micca. 485
Goffi Eugenio fu Giuseppe, ferramenta, piazza Corpus Domini 205-54-55-59-60-62
Goffi G., vice-cancell., 69 v. Venti Settembre . 464
Goffi G. B., vinaio, 33 v. Principe Amedeo. . 281
Goffi Giacinto, perito, 40 v. S. Franc. da Paola . 524
Goffi Gius., albergat. (Chivasso) 593
Goffi Luigi, 24 v. S. Quintino 505
Goffi Maria negoziante mobili, 33 corso Vittorio Emanuele II 44, 48, 222
Goggia e Bargis, farm., 15 v. Nizza 535
Goglio Gius. ing., 31 v. Zecca . . 48, 521
Goglioso Cater., tabaccaia, 4 gall. Subalpina . 363
Goio Carlo, falegn., 19 v. S. Anselmo. . . . 223
Goio Stef., sac., R. Ricovero Mendicità . 404-64
Goitre Ang., magazz. alim., 2 v. Conte Verde 286-95
Goitre Franc., 96 c. Regina Margherita . . . 372
Goitre Gius., fabbr. bastoni, 48 v. S. Donato. 204
Goja Vitt., calzol., 2 v. Mazzini. 246
Gola frat., macell., 23 v. Princ. Tommaso . . 300
Gola Carolina, macell., 41 v. Moncalieri. . . 300
Gola Gius., ispett. ferr., 9 p. Carlo Em. II 476-84
Gola Gius., parrucch., 44 v. S. Franc. da Paola . 266
Gola Giuseppe 21 v Vanchiglia 69
Gola Giusepp. ved. Genero 43 v. Arsenale 5
Gola Luigi, macell., 18 v. S. Donato 300
Gola T., maestra, 35 v. Maria Vittoria 585
Goldmann C., rappresentante, 26 v. Alfieri . . 254 307-43-99, 434-32-89, 504
Goldschmidt M., rappres., 12 v. S. Teresa . 307
Goletti A. e C., banch., 16 v. Maria Vittoria 481, 541
Golzi Maria, sarta, 26 v. Madama Cristina . . 486
Golzio fratelli 4 c. Valentino. . . 8, 42, 47
Golzio Anna e Ter. 7 v. Collino . . 20, 29
Golzio G., macellaio, 30 v. Cernaia 300
Golzio Lor., impieg., ferr. Cirie-Lanzo . . . 480
Golzio Luigi, capo-mastro, 74 c. Vitt. Eman. II. 233
Golzio Pietro e nipoti 2 v. Gioanetti . . . 29
Golzio ed Albertini, neg. lanerie, ang. v. Milano e p. Palazzo di Città 492
Gonay-Delrez I., 8 v. Assarotti 235
Gondolo Giorgio 44 v. S. Domenico . . 57
Gondolo Giorgio e Griffa ved. Tenca 43 v. S. Agostino 62
Gondolo-Perino Clotilde, maestra, 11 via S. Quintino 576
Gonella fratelli, fabbri, 12 v. Gaudenzio Ferrari. 264
Gonella sorelle 9 v. dei Fiori. . . . 9, 25
Gonella A., avv., 4 v. Vanchiglia. 482, 504-05-07-13
Gonella And. ing., 1 v. Accad. Albertin. 69, 524
Gonella Augusto, impieg. Offic. Carte Valori. . 365
Gonella C., camicie, 4 v. Maria Vittoria . . . 195
Gonella C., fornaio, 5 p. Bodoni 297
Gonella Carlo 20 v. Roma 55
Gonella Eug., pizzicagn., 44 v. Ponte Mosca 286
Gonella E., sacerdote, 56 v. dei Mille . . *pag.* 464
Gonella Eustacchio 20 v. Roma . . . . .
Gonella Felicita, levatrice, 23 v. Nizza . . . .
Gonella Francesca, vinaia, 21 c. Re Umberto, 28
Gonella Franc., avv., 20 v. Roma 3, 55, 414-
Gonella G., lingerie, 4 v. Maria Vittoria, . .
Gonella Gius., maestro mun., 6 v. Quartieri. 47
Gonella Lodov. 20 v. Roma. 5
Gonella Maria, vetturale, c. Vitt. Eman. II via Sacchi 31
Gonella M. T. in Denina 20 v. Bogino . .
Gonella Pietro, pizzicagn., 9 v. S. Dalmazzo . 2
Gonetti Luigi, impieg. munic., 5 v. S. Massimo. 3
Gonni Domen., galvanizz., 57 c. Vitt. Em. II . 2
Gorgerino frat. e sor. fu Carlo 7 v. Principi d'Acaja 5
Gorgerino Gio., calz., 2 v. Princ. Tommaso . 24
Goria frat. calderai, 37 v. Verona . 70, 264
Goria, ricam., 41 via della Rocca 40
Goria Franc., avv. proc., 6 p. Statuto 4
Goria G. e C., calce, 18 v. Garibaldi. 23
Goria Gasp., geom., 18 v. Garibaldi. 525
Goria Giacomo, impieg., 35 v. della Zecca . 47
Goria Guido, vinaio, 24 c. Vitt. Em. II . . . 28
Goria Luigi, caffè-ristor., 20 v. Garibaldi . . 22
Goria Paola, tabacc., 2 v. Giulio 30
Goria Vincenzo, macell., 113 v. Mad. Cristina . 30
Goria-Gatti Ces., avv., 2 v. Corte d'App. 417-69, 513-4
Gorino Gio., 1 v. Piana 38
Gorla Tib., pianoforti, 13 v. Garibaldi. . . . 224
Gorlandi Luigia n. Papurello, vettur., v. Bodoni ang. V. Mazzini 31
Gorlier Gio., formaggi, 9 v. Palazzo di Città . 29
Gorlier Gius., formaggi, 6 v. Genova 29
Gorra Egidio, dottore, 5 v. S. Quintino . . . 54
Gorresio Bonifacio, ten. colonnello 36
Gorresio G. B., leg. libri, 10 v. S. Domenico . 24
Gorreta Gio., maestra (Scuola Aurora) . . . 57
Gorrini Gio., vice-segr. R. Università, 15 v. Po 54
Goss Bartolomeo, cave pietre (Luserna) . . . 60
Goss Carlo, tenente guardie civiche 30
Goss D., 37 v. Venti Settembre. 43
Goss Giacomo, 15 v. Pio Quinto 41
Gossetti Flam., impieg., Op. S. Paolo . . . 38
Gossetti On., maestra munic., 17 v. Botero . . 57
Gossetti Ugol., maestra municip., 17 v. Botero. 57
Gosso Bern., mercante sarto, 17 v. Lagrange 189-9
Gottardi Camilla, maestra 29 c. Vinzaglio . . 57
Gotteland Fr. neg. in ferr, 11 v. S Secondo, abitaz. 44 v. Gazometro . 28, 61, 25
Govean Enr. 90 v. Nizza 42
Govean Felice, pubblicista (Alpignano).
Govino G. e figli, pianoforti, 31 v. Vanchiglia. 22
Govone Gio., fornaio, 23 v. Galliari 20
Gozzani Eug. panier., 11 v. Palazzo di Città, abit. 4 v. Porta Palatina 50
Gozzano C., med. chir., 7 v. dei Mille 53
Gozzano Fausto, ingegnere, 8 v. Fabro . 336, 52
Gozzano Luigi, conduc., alb. Rosa Bianca . . 34
Gozzelino Gius., drogh., 24 v. Po 23
Gozzelino O., materass., 22 c. Cairoli . . . 25
Grabbi F., fornaio, 27 v. S. Donato. 29
Grabbi fr., laterizi, 208 v. Circonvall. 73, 23
Gradara Enrico, ispett. Soc. Protett. Anim. . . 43
Gradenigo G., med., 44 c. Vitt. Em. II . 400, 534-4
Graf A., prof., 81 c. S. Maurizio. 485, 544-47-50-7
Graf-Rauchenegger Sofia 17 c. Vinzaglio 41

Graffi A. capo-mastro, 11 v. S. Francesco da Paola . . . . . *pag.* 8, 53, 23
Graffi Luigi, magazz. alim., 46 v. Mazzini . . 28
Graglia coniugi, neg. sapone, 2 v. Porta Palat. 236-4
Graglia Alberto, 19 v. Po 45
Gragli Ces., calzol., rimp. 28 v. Maria Vittoria 24
Gragli G., accord. pianoforti, 44 v. S. Secondo. 22
Gragli ved. Elis. C., neg. turacc., 3 v. Robilant. 23
Gragliа Giacomo, conciapelli (Caselle) . . 180, 59
Gragliа, sarta, 3 v. Gaudenzio Ferrari . . 48
Gragliа Alessandro, trattore, 4 v. Martinetto. 27
Gragliа Ant., neg. vino, 4 v. Martinetto . 28
Gragliа Delfino, vinaio, 25 v. Mad. Cristina 28
Gragliа Emilio orefice 2 v. Roma . 55, 20
Gragliа Gemma, maestra. 76 c. Vitt. Em. II . 49
Gragliа Giacinto, tornit., 28 c. Vitt. Em. II . 22
Gragliа Luigia, insegn., 3 v. S. Maria. . . 57
Gragliа Stef., tabaccaio, 70 c. Vitt. Em. II . 36
Gragliа e Brizzolara, orefici, 22 p. Castello. 20
Gramatica G. e C., comp. navig., 62 v. Venti Sett. 30
Gramegna Luigi 68 strad. di Francia . 2
Gramignani Cam., ingegn., 4 p. Eman. Filiberto 36
Grammatica G., insegn., 17 v. Princ. Tomm. 540-7
Grana Franc. e nipote (Vinovo) . . 10, 6
Granaglia Fr., tapp. e mater., 22 v. S. Chiara 209-3
Granaglia Pasq., materass., 20 v. S Domenico . 25
Granaglia P. e C., orolog. mecc., 15 v. S. Pietro in Vincoli 204-51-55 6
Granaglia ved., materass., 3 v. Des Ambrois . 25
Granata Franc., add. Genio milit., 3 v. Rosine. 37
Grand Didier e Bruno, lit., 27 v. Po . . 214-15-1
Grande Ernesto, dott., 30 c. Raffaello . . . 551-6
Grande Gius. 48 v. Genova 40, 2
Grande P., curato S. Margherita . . . 87, 424-5
Grande Pietro, cartol., 121 c. Reg. Margherita. 21
Grandi Ag., inserv., Castello del Valentino. . 55
Grandi Carlo, salsam., 4 v. Gaudenzio Ferrari. 29
Grandi magazzini di vendita, Olper Angelo, direttore, 4 c. Oporto 22
Grandis frat. 10, 22 v. Santa Chiara 26, 61, 46
Grandis C. ed E. frat., pellami, 8 v. S. Chiara. 24
Grandis Simone, cappell. Osp. Umberto I. 394, 46
Grandis Teresa 15 v Galliari. . . . 27, 5
Grandis Val., med., 29 c. Vitt Em. II. 531-46-47-5
Grandis-Imberti Antonietta, 24 v. dei Mille . . 41
Graneri Franc., dott, dirett. Ospizio Marino 43
Graneri G., falegn., 1 v. della Caccia 22
Granero e Catto, cemento, 4 c. Vercelli . . . 23
Granero G., vinaio, 14 v. Ospedale. . . 278-8
Granero Gius., fabbr. mob., 24 v. Mad. Cristina. 22
Grano Arcangelo, sarto, 7 p. S. Martino . . . 18
Gras Maria, insegn. munic., 4 v. Accad. Scienze. 57
Grasselli Gio. e figlio, imbalsam., 16 p. Carlo Felice 24
Grassi frat., pizzic., 14 v. Madama Cristina . 29
Grassi, sarto, 10 v. S. Domenico 18
Grassi Ern., ten. genio, Scuola d'Applicazione. 55
Grassi Gio., alunno 6 v. S. Agostino. 46
Grassi Gio., mercante-sarto, 88 c. Vitt. Em. II . 49
Grassi Gius., libraio, 1 v. Quattro Marzo . . 24
Grassi Gius., pitt., 12 p. Gran Madre di Dio 52
Grassi Salvina, forn., 11 v. Barolo 29
Grassi Seraf., pittore, 26 v. Montebello . . . 52
Grassi Raniero, scrivano, 34 v. S. Domenico . 37
Grassi Secondo, med.-chir., 33 v. Princ. Tomm. 53
Grassi Vinc., segret. Banco di Napoli 38
Grassino Dom., mugnaio (Volpiano). 60
Grassis Carlo, avv., 17 v. S. Dalmazzo . *pag.* 513-4
Grassis Gius., esecutore pergamene, 23 via dei Mille 527-8
Grasso A. e figlio, cambisti, 14 v. S. Teresa . 18
Grasso Felice, neg. pellami, 17 v. S. Massimo . 24
Grasso Francesco 27 v. Cernaia 3
Grasso Gio., pizzicagn., 32 v. dei Mille . . . 29
Grasso Maria in Gualco 29 str. di Francia. 2
Grasso Vitt., vinaio, 30 v. Groppello 28
Grasso Vitt. 34 v. Lagrange 32, 36, 376-8
Grasso e Boccardo, leg. libri, 20 v. S. Dalmazzo. 21
Gratapaglia G., tratt., 6 str. del R. Parco . . 27
Gratarola frat., candele e sapone, 3 v Milano 217-36-37-41-9
Grati A., impieg., 13 v. Montevecchio. . . . 47
Grati Geniale, impieg. Labor. precisione . . 37
Grati Giulia, mercerie, 40 v. S Franc. da Paola. 19
Grattarola G. B., drogh., 6 v. Palazzo di Città . 23
Grattarola Luigi, neg. paste, 32 v. Carlo Alb 293-9
Grattini Gius., industr., 44 barr. di Lanzo. . 25
Grattoni-Mazza Eloisa ispettr. Ospedale Maria Vittoria 39
Gravier zio e nipoti e Tecco 5 v. Andrea Provana 4, 2
Graziadei Bonaventura, medico, 42 c. Oporto. 394 400, 534-4
Graziano, bottaio, ang. v. Gioberti e Govornolo. 22
Graziano sarto, 1 p. Madama Cristina 18
Graziano Ern., maestro, 20 v. Barbaroux . . 589-9
Graziano Franc., musico, 8 v. Berthollet . . . 59
Graziano Gius., ing., 24 v. Orfane. 52
Graziano Gio., mugnaio (Volvera). 60
Graziola Enr., vettur., ang. v. Montebello e v. Po. 34
Graziola Lorenzo, mag. alim., 47 v. S. Giulia . 28
Grea Luigi, impieg., 19 v. Berthollet 47
Grebori C., mercerie, 45 v. Bertola 49
Greco Bern., usciere Scuola di Guerra . . 55
Greco Domenico, calzol., 7 v. Consolata . . . 24
Gregory Giuseppina, banco lotto, 5 v. Orfane . 36
Grella Emiliano, farmacista (Castagnole). . . 59
Grella Gius., farmacista (Castagnole). . . . 59
Grella Teresa, pizzicagn., 59 v. Saluzzo . . 29
Gremo frat., albergat., 34*bis* v. Maria Vittoria . 20
Grenni Agost., farmacista (Alpignano) 59
Gresseri Alberto, tappezz., 26 v. Princ. Amedeo. 20
Greusard Alberto, ottico, 2 v. Fabro 25
Gribaldi Gius., impieg., 68 v. Venti Settembre. 23
Gribaldi Banieri, confettiere, 39 v Po. . . . 28
Gribaud Maria, levatrice, 29 v. Carlo Alberto. 53
Gribaudi frat. 45 v. Garibaldi 3
Gribaudi madre e figli 8 v. S. Donato. . 58
Gribaudi Alberto, olii, barriera Nizza . 293, 44
Gribaudi Angelo, teol., 45 v. Garibaldi . . . 46
Gribaudi Lucia, ceraia (Rivalta) 59
Gribaudi V. e figli, neg. olii, Docks 5° comp. . 29
Gribaudi Vinc., porcellane, 8 p. Statuto . . 24
Gribaudi Vinc., insegn., 44 v. Saluzzo . . 571-7
Gribaudo frat. e sor. fu Sebast. 12 v. Fucina. 26
Gribaudo Gio., deleg. benef. (Abbadia di Stura). 42
Gribaudo Gio., neg. vino, 5 v. Mercanti . . . 28
Gribaudo Gio. e figlio, rapp., 4 v. Venti Settem. 30
Gribodo, ing. prof., 64 v. Venti Settembre . . 54
Gribodo Giovanni ingeg., 49 v. Maria Vittoria. 53, 503-21-49-6
Grida Oddone, decor., 34 v. Carlo Alberto. . 20
Griffa, maniscalco 140 c. Reg. Margherita . . 34
Griffa ved. Tenca 13 v. S. Agostino . . . 6
Griffa Andrea, neg. di ferramenta (Rivarolo) . 59

Griffa Ant., fabbro, 49 v. Venti Settembre *pag.* 264
Griffa Cesare, ing., 38 c. Vittorio Em II . . . 524
Griffa Franc., avv. proc., 10 v Mazzini . 513-17
Griffa Gio., albergatore (Moncalieri) . . . 593
Griffa Gio., calzolaio, 43 v. S Donato . . . 246
Griffa Lodov., neg. vino, 54 v. S. Secondo . . 284
Griffa Oylana, sarta, 43 c. Oporto 486
Griffa Remigio, vinaio, 56 v. S. Donato . . . 281
Griffa Tomm., macchin. teatr., 14 v. Arsenale . 252
Griffa e Cavagnino, dropp., 45 v. Garibaldi 485,492
Griffè Bernardo, materass., 40 v. S. Domenico 250
Griggi Amedeo, capitano, 44 v Lagrange . . 556
Griggi Montù frat. 44 v. Lagrange. . . 64
Griggi-Montù Attilio successori, piano-forti, 23 v. Garibaldi 224
Griglio Candida, pittrice e maestra, 9 v. Nizza. 526
Griglio G. Amilc., avv., 9 v Nizza. . . . 517-42
Griglio G. B., macellaio (Pinerolo) 600
Griglio P., appl. Tribun. milit , 9 v. Nizza. . . 468
Grignani Luigi, meccan., Barr. di S. Paolo, 264,428
Grignani coniugi, mercerie. 8 v. Mazzini. . . 499
Grignolio teol. avv. Alessandro, 3 v. Milano. . 458
Grillo Amalia (Beata Verg. di Campagna) . 572-76
Grillo Giacomo (Roma) 386
Grillo Gioachino, impieg. all'Arsen. costruz. 371
Grillo Luigi sac., prof. (Carmagnola) 435
Grillo Pompeo, ten. colonn. art., 87 c. Vittorio Emanuele II 370
Grillone Almonte Maria farmac. (Strambino) . 598
Grimaldi frat. e sor. 40 v. Calvo. . . . 44
Grimaldi Gius., 40 v. Calvo 446
Grimaldi del Poggetto Stanislao, 35 v. Rocca . 323
Grimayer Egisto, ing., 44 v. S. Secondo . . . 479
Grindetti A., tabacc., v. Moncalieri (Pilonetto) 364
Griotta Gio., fabbro, 28 v. Mercanti 264
Griseri Ang., rappr., 14 v. Berthollet . . . 307
Griseri Cristina, maestra, 4 v. Assarotti . . . 576
Grisi-Rodoli Orsola vedova Rockstol 43 v. Cernaia. 48, 29, 57
Grisone Marco, avv., 8 v. Consolata. . . 540-13
Grisoni Anna M., maestra (Crocetta) . . 572-76
Grisoni Felicita, modista, 4 v. Lagrange . . . 488
Grisoni Pietro 55 c. Siccardi. . . 33, 40, 65
Grisoni Pietro, lattoniere, 0 v. S. Teresa . . . 257
Grisoni Romana, maestra, 55 c. Siccardi. . . 576
Gritella V., albergat., 38 v. Roma 268
Griva Dom., salsam., 92 c. Vitt. Em. II . . . 290
Griva Filip. curato, 17 v. S. Donato 85,382,415
Griva Filippo sacerdote e condomini, 17 v. S. Donato. 33,56,459
Griva Gaetano, impieg., 25 c. Vitt. Eman. II 456
Griva Giuseppe 4 v. Boucheron . . 43,507
Griva Vincenzo, salsamentario, 3 p. Statuto . 290
Grivet Giuseppe 9 v. Montevecchio . . 40
Grivet Luigi, materass., 9 v. Montevecchio . 250
Grivetti Dom., materassaio, 44 v. Arsenale. . 250
Grivetti Giuseppe, materass., 4 v del Carmine. 250
Grivetti Petronilla, vinaia, 14 v. S. Anselmo . . 281
Grivetti Secondo, materass., 37 v. Barbaroux. 250
Grober coniugi 4 v. Sacchi 28, 56
Grober Ant. avv., 27 v. Genova. . 38, 39, 444
Grognardo E., cartonaggi, 40 v. Venti Settem. 246
Grognetti Achille, trattorie, 49 v. Roma . . . 272
Grometto frat. e sor. fu Pietro 47 v. Gioberti 29
Gromis di Trana Delfina vedova Giriodi, 22 p. Solferino 440
Gromis di Trana Emilio 6 via San Dalmazzo 57, 344-95, 404-18
Gromis di Trana Gualberto 22 v. Montevecchio . . . . . *pag.* 40, 416-45
Gromo, pensione, 12 v. S. Teresa 271
Gromo di Ternengo Emanuele Ferdinando 12 v Lagrange. 32, 43
Gromo di Ternengo Gius. 8-10 v. Gioberti 29
Gromo Losa di Ternengo Ign., segret. Prefett., 30 c. Vittorio Em. II 351
Gromo Losa di Ternengo Paolina e condomini 15 v delle Orfane 7, 20, 30
Gromo Michelini di Ternengo Giuseppe, in Cais di Pierlas 15 v. della Rocca . 20, 51
Gromont Carolina in Costa 85 c. Vittorio Emanuele II 76
Grondana Michele, trattore, vie Allione e del Carmine 278
Grondona e Vercellone V., neg. stoffe, galleria Nazionale 491
Groppi C. e figlio, calz., 9 v. Bertola . . . 235
Groppi Gio. e figli, calz., 14 v. Torquato Tasso 240
Groppo Carlo Luigi, 54 v. Venti Settembre . . 305
Gros Gius., dott. 4 v. Quattro Marzo . 331, 331
Grosa M., latton., 69 c. S. Maurizio 237
Grospietro Paola, sarta, 26 v. Po 486
Grossetti, cappellaio, 14 v. Stampatori. . . . 245
Grossi Giac., prof., pitt., 2 v. Accad. Albertina, 526
Grossi Ant., vinaio, 7 v Casale 284
Grossi Gio., proc., 16 v. S. Dalmazzo. . . . 547
Grossi Giovanni, can., 3 v. Milano . 458-64, 585
Grosso, cond., stall. Vaj, 119 c. Reg. Margherita 344
Grosso coniugi 24 c. Vercelli 70
Grosso sorelle fu Felice 12 v. S. Agostino. 62
Grosso succ. Chiambretto, fabbro, 134 corso Regina Margherita 264
Grosso A., droghiere, 47 v Lagrange . . . 238
Grosso Alberto, pittore, 7 v. Roma 526
Grosso Antonio, falegname, 16 v. Deposito. 228
Grosso Bartolomeo, 5 p. Vittorio Eman. I. . . 419
Grosso Carlo, salsam., 24 v Maria Vittoria . 290
Grosso C rol., legatoria, 12 v. Des Ambrois . 246-47
Grosso Domenico, parrucch., 4 v Bava . . 266
Grosso Fed., avv., 6 v. S. Tommaso . 358, 543-47
Grosso Franc. 59 c. Firenze 26, 48
Grosso Francesco, neg., 3 v. Mazzini 295
Grosso Franc., neg. tessuti (Pinerolo). . . 607
Grosso Giacomo, pizzicagn., 4 v Misericordia . 290
Grosso Giacomo, pitt., 34 v. Carlo Alberto. 486,526
Grosso Gio., maestro, 34 v. Giulio . . 568 73
Grosso Gio., scultore, 40 v. Ospedale . . . 220
Grosso Gius. 23 v. Bogino 73
Grosso Gius, neg. legna, 4 v. Casale 229
Grosso Gius., march. cuc., 27 v. Roma. . 259-62
Grosso Giuseppina, levatr., 45 v. Lagrange . 537
Grosso Giusepp., sarta, 10 v. Ponte Mosca . 486
Grosso Luigi e C., bustai, 7 v. Roma 188-94-95 96
Grosso Luigi 43 v. Orto Botanico 47
Grosso Maddalena, modista, 29 v. Roma. . . 488
Grosso Madd., neg. alim., 44 v. Magenta . . 286
Grosso Massimo, calzolaio, 43 v Lagrange . 246
Grosso Pietro farmacista, 24 p. Emanuele Filiberto . 24, 52, 338-84, 402-45-2 567
Grosso Sebast., 19 v. Pallamaglio 437
Grosso e Lacchio, fabbri, 12 v. Princ. Tommaso 264
Grosso e Moriconi, rappr., 50 v Venti Settemb. 307
Grosso-Barberis Gaet., maestra, 42 v. Lagrange 576
Grosso-Fabris Maria, maestra, 34 v. S. Secondo 576
Grosso-Prato Teresa, ispettr. scuole (Reaglie). 567
Grossoni Carlo, tratt., 41 v. Lagrange. . . . 274

Grotta Bar, Olivazzi della Spineda conte Lorenzo, 36 v. Roma . . . . . *pag.* 276
Grotto Giulio, cartonaggi, 37 v. Roma . . . 246
Gruber Feder. e C., filat. seta (Cavour) . . . 603
Grugnola Giovanni, cons. Banca Torino . . . 389
Gruner già Baricalla, farm., ang v. S. Tomm. e Bertola. 535
Grupenbaccher Gius. 23 v. S. Tommaso. 63
Grustin Arthur, ing , 16 v. Cernaia. 483
Guabello e Cartolle, fabbr. panni (Balangero) . 603
Guadagnini Ant., strum. music., 22 v. Po . 223-24
Guagnino Martino, macellaio, 34 v Po . . . 300
Guaita Aless., imp. Intend. Fin., 8 v. Ospedale. 360
Guaita G. e figli, fabbri, Borgo Medioevale. . 264
Guala coniugi, mercerie, 23 v. Aosta 199
Guala frat., falegn., 8 v. S. Maria . . 224-28
Guala frat e sor. 42 v. Guastalla . . 34, 44
Guala ved., guanti, 3 v. Lagrange 196
Guala Carlo 6 v. Ospedale . . 4, 9, 44, 50
Guala Edoardo 9 v. della Rocca. . . . 53
Guala Franc., caffett., ang. c. Valentino e Madama Cristina 274
Guala G., falegname, 8 v. Ospedale 228
Guala Gio., cond., albergo Rosa Bianca 314-15
Guala Giuseppe, sottoten., 26 v. Po. 372
Gualco fratelli, pizzicagn., 20 v. S. Teresa . 290
Gualco frat. e sor. 22 v. Monte di Pietà . . 40
Gualco fratelli , raffineria metalli, 34 via Superga 66,253
Gualco Franc., rappr., 62 v. Venti Settembre. 305
Gualco e Andreis, cambisti, 43 v. Lagrange . 183
Gualdi sor. 24 v. S. Donato . . . 45, 58
Gualdoni G. B., cartonaggi, 7 v. Mercanti . . 216
Gualfa Pietro, neg. vino, 3 e 29 v. Orfane . . 284
Gualfini Adolfo, avv., 28 v. Legnano 444
Guanti Matteo, panieraio, 22 c. Palestro . 204-42
Guanzini Ambrogio, ombrellaio, 5 v. Nizza. . 204
Guanzini Gio., ombrell., 16 p. Carlo Felice . 201-42
Guareschi Icilio, prof. chim., 14 v. Sacchi 337, 550-52
Guarino C., salsam., 41 p. S. Carlo. 290
Guarino Carlo, scriv. Labor. d'Artigl.. . . . 370
Guarino Lucia, fornaia, 28 v. Barbaroux . . . 297
Guarneri Cesare, stuccat., 36 v. dei Fiori . . . 230
Guarneri Carlo, neg., 40*bis* v. S. Donato . 492
Guaschino Marcell., birraria, v. Po. acc. al 27 277
Guaschino, cond., alb. Corona Grossa 315-16-17-19
Guasco Felice, medico, 19 v. Accad. Albert. . 531
Guasco Giov., orolog., 13 v. S. Secondo. . . 204
Guasco Valentino, calzol., 24 v. della Rocca . 246
Guastalla sorelle, sarte, 7 v. Po 186
Guastalla Gius., ing., 38 v. S Franc. Paola . 508-21
Guastavino Feder., dott. (Genova) 547
Guasti Carlo, maestro di scherma 556
Guattino Stefano, parrucch., 12 v. Po 266
Guazzo Edoardo ispettore P. S. 359
Guazzone Teresa in Derossi 8 v. Giacomo Leopardi 29
Gubernati Ant., stracci, 13 v. Barbaroux . . 198
Gubitoso Carm., dirett. Ass. Gen. Operai . . 439
Guelpa (*Istituto*), 9 v. Garibaldi. 587
Guenzi coniugi, latton., 25 v. Moncalieri . . 257
Guernani Franc., impieg., 34 v. Nizza 472
Guerra Gius., prof., 3 v Librario 588
Guerra Lucia, tabacc., 142 c. Reg. Margherita . 363
Guerra Paolina, tabacc., 92 v. Frejus 364
Guerzio, falegn., 18 p. Statuto 228
Guggi-Alcea, maestra 4 v. Passalacqua 576
Guggione Michele, fabbro, 14 v. Rossini. *pag.* 264
Guglielmetti Alessio, salsam., 48 v. S. Donato . 290
Guglielmetti Luigi, capo-mastro, 102 c. Vittorio Emanuele II 233
Guglielmi F. e Navone M., gazisti, 48 v. Saluzzo. 257
Guglielmi Giacomo, orefice, 22 v. Lagrange . 203
Guglielmi Gius., latton., 25 v. Cottolengo . . 257
Guglielminetti frat. e sor. 9 v. Cottolengo . 21,36
Guglielminetti fr., torn. legno, al Martinetto 206-24
Guglielminetti G. M., ombrellaio, 43 v. Po. . . 200
Guglielminetti Giov., cave pietre (Porte). . . 602
Guglielminetti Enr. 24 v. Villa della Regina 70
Guglielminetti Erc., alunn. giud., 14 v. Mercanti. 466
Guglielminetti L. fu Pietro 1 strad. Francia 26
Guglielminetti Teresa ved. Borgogno e Marcarini Sebast 46 v. Venti Settembre. 33, 53
Guglielminetti Marziale, al Martinetto . . . 415
Guglielminetti Marziano Filippo e sorelle fu Giacomo 134 v. Cottolengo . . 21, 36
Guglielmino Aless., insegn., 3 v. Torq. Tasso . 368
Guglielmino C., vinaio, 7 v Bellezia 284
Guglielmino Dom., pizzic., 7 v. Venti Settembre. 290
Guglielmino Giac., cond., alb. Corona Grossa. 346
Guglielmino Gio.a, maestra, 7 v. Torq. Tasso. 576
Guglielmino Giov., pizzicagnolo (Gassino) . . 602
Guglielmino Gio., usciere tribun., 3 v. Botero . 465
Guglielmino Gius. 26 v. S. Donato. . . 58
Guglielmino Gius., pizzicagnolo (Gassino) . 602
Guglielmino Gius., latton., 166 c. Reg. Margh 257
Guglielmino Gugl., trattore, 3 v. S. Agostino . 274
Guglielmino Luigi, cond., alb. Corona Grossa 346-49
Guglielmino Maria, tabacc., 4 v. S. Maria . . . 363
Guglielmino Umb. e Dom., tratt., 5 v. S. Dalmazzo 270
Guglielminotti con. 27*bis* v. Moncalieri. . 39
Guglielminotti frat. fu Ant., 24 c. Sommeiller . 231
Guglielminotti fratelli fu Carlo scalp., 66 v. Casale 47, 65, 231
Guglielminotti frat. e sor. fu Pietro 57 via Madama Cristina 34
Guglielminotti Carlo 15 v. Finanze . . . 26
Guglielminotti Carlo, scalp., 45 c. Firenze. . 234
Guglielminotti Domenica 56 v. Sacchi . 49
Guglielminotti Gius. e figli, cave pietre (Chieri) 602
Guglielminotti Giacomo ed Enrico frat. scalpell., 44 c. Re Umberto 53, 234
Guglielminotti Luigi 40 v. Saluzzo. 56, 234, 428
Guglielminotti Paolo, scalp., 27 v. Moncalieri 234
Guglielminotti Pietro, scalp., barriera Lanzo. 234
Guglielminotti Pietro e Carlo cugini, scalpell., 55 v. Madama Cristina 234, 602
Guglielminotti Vinc., conduc., albergo Fucina. 346
Guglielminotti-Bianco Domenico, commest., 56 v. Sacchi 290
Guglielmo Aless., neg., 38 v. Lagrange 219-35-41-52
Guglielmo fu G. Batt. 40 v. Nizza 42
Guglielmo Gio. Batt. pesat., Barr. Martinetto . 350
Guglielmo Gius., impieg., barr. Martinetto . 349
Guglielmo Gius., legatore, 18 v. S. Domenico. 217
Guglielmone Agostino, macell., ang. v. Galliari e S. Anselmo 360
Guglielmone Biagio, macell., 1 c. S. Martino . 300
Guglielmone Franc., impieg., 104 c. Vitt. Em II. 364
Guglielmone Gio. macell., ang. v. dei Fiori e Baretti, e 20*bis* v. Princ. Amedeo 34, 300
Guglielmoni Ant., mercerie, 9 v. Porta Palat. 196-98
Guglielmotti Crist. ved. Garneri, lotto, 2 via Bogino. 367

Guglielmotti Madd. 45 v. Mad. Cristina *pag.* 34
Guglielmotti Paolina 28 v. Berthollet . 10
Guglielmotto, cond., alb. Cappel d'oro. . . .320
Guglielmotto Gio., impieg., 22 v. Po 360
Guglieri Filippo, salsam., 14 v Casale. . . .290
Gugliermino Carlo fu Franc 24 v. S. Ottavio 64
Guibert Carlo, capit. cont. sussist. militari . .374
Guidazio Giac., maestro, 25 v Mad. Cr st. 493,573
Guidaz o-Marietta Rosa, maestra, 25 v Mad. Crist. 576
Guidetti Cesare, banco-lotto, 6 v. Mazzini . .367
Guidetti Gio., avv., 6 v. Fabro 513
Guidetti Guglielmo, 21 v. Montebello . .387, 526
Guidetti e Silvano, ing., 8 c. Re Umberto . . .304
Guidetti Serra E., geom., 8 c. Re Umberto . . .523
Guidetti-Serra Fel., industr., 8 c Re Umberto 521-25
Guidi Camillo, ingegn., 7 c. Valentino . . .553
Guidi Stefano, impieg., 6 c. Vittorio Em. II . 366
Guidobono Cavalchini Garofoli A. 47 via della Rocca 54
Guidoni Fr., segr. Istituto Rosine, 45 v. Rosine . 407
Guignet Luigi, alberg. (Oulx 593
Guizonis L., mons., rett chiesa Misericor dia 409 61
Guillaume Franc., macell., 3 v. S. Agostino. . 300
Guillizzoni Gio. 61 v. Madama Cristina 34
Guillot Stefano 47 c. Siccardi 21, 23, 65, 504
Guillot-Teppa Emilia, ispett. Osp. Maria Vittoria 397
Guino Luigi, deleg. Congregaz. di Carità . . 420
Guinzio Gio. Angelo geometra, 4 v. Barbaroux 27, 495, 523-25
Gujen Achille, impieg. Offic. carte-valori . . 365
Gujen Rosalia, maestra, 4 p. Eman. Filiberto . 576
Gulinelli Albino, avv., 4 v. S. Anselmo . 497, 542
Gullino frat. e Comp., neg. ferro, 20 v. Milano. 254
Gullino, ingegn. elettric., 35 c. Oporto . . . 524
Gullino Gius., avv., 18 v. Genova 513
Gullino Luigi, 20 v. Milano 391
Gunetti Antonio, alberg. (Chieri) 593
Gurgo Franc., med.-chir., 3 v. Consolata 433,531
Gurgo Tancredi 96 c. Vitt. Eman. II. . 38
Gurlino B., rappr., 7 v. Venti Settembre. . . 307
Gusmano Gio., cartonaggi, 17 v. Bertola . . . 216
Gussoni Gottardo, prof., 7 v. Pescatori 362
Gutterman e C., setificio (Perosa Argentina) . 603
Guy Cesare, impieg., 108 c. Reg Margherita . 387
Guy-Pavese M., maestra, 122 c. Reg Margherita 576
Güy Vitt., capit aiut. in 1° Distretto milit. . . 368
Guyot Vitt., prof., Villa della Regina vu 431,583-84
Guzzetti Felice, calzolaio, 45 v. Zecca 246

H

Haasenstein e Vogler, agenzia di pubblicità, 43 v. S. Teresa . . . . . *pag.* 304
Hahn E., rappres., 45 v. Pio Quinto 307
Hartley A., insegn., 28 v. Maria Vittoria . . 588
Hartman e Guarneri, prep. antis., 2 v. Roma . 536
Hauchamps de Tournai A., carboni, 82 corso Vittorio Emanuele II 230,307
Haudermand Pietro e frat., impresari spazzacamini, 9 p. S. Giovanni 234
Hausmann e C., rappres., 21 v. Alfieri . . . 307
Hebert Adele in Ferreri d'Alassio 41 v. Po 48, 49, 54, 71
Heer Augusto, scuola privata, 34 v. Baretti . 588
Henkels Alb. e C, fabbr. merletti (Pinerolo) . 600
Henn Giac., fabbr. saponi (Rivoli) 601
Henry frat. banch. 44 v. S. Tomaso 63, 481-83
Henry Alessandro 20 v. Cavour . . *pag.* 43
Henry Emilio, avv., 9 v. delle Scuole . . . 513
Henry Paolo, agente di cambio, 8 v. Bogino. . 377
Henry-Allais Enrich., ispettr., Osp. Maria Vitt. 397
Hess Emma, ispettr Osp. Maria Vittoria . . . 397
Hess Gius., 2 v. Davide Bertolotti . . . 396, 489
Hess Isid., rappres., 22 v. Princ. Amedeo. . . 307
Hirschhorn R., prod. chim., 57 c. Vitt. Em. II . 235
Hoffer Caterina 29 v. S. Anselmo . . . 62
Hoffer Giacomo, fabbrica tessuti (Collegno) . 603
Hoffmann G., calzolaio, 8 v. Gazometro . . . 246
Hoffmann Gius., banco lotto, 8 v. Barbaroux . 367
Hogendorter Franc.a, maestra, 13 v. Lagrange . 586
Holtmann Junior Roberto, rappr., 51 corso Oporto 251-60-61, 307
Hopal Mary, pittrice, Gall. Nazionale . 526-88-89
Hugues Luigi, ing. (Casalmonferrato) 518
Hugues-Brossa Cel., maestra, 8 v. Misericordia . 576
Huguet frat. e sor. di Luigi 100 corso Regina Margherita. 53
Hurault de Vibraye Paolina 3 c. Vittorio Emanuele II. 72
Hurault de Vibraye Renato 3 c. Vittorio Emanuele II 37, 48, 72

I

Iaggi Margherita, 39 c. S. Maurizio. . . *pag.* 415
Iallonghi Nicola, insegn., 24 v. Massena. . . 402
Iannaccone Nicola, dirett. Banco Napoli 388, 482
Ians Luigi, sacerd., 9 v. Arcivescovado . . . 581
Iapolla Margh., pizzic., 25 c. S. Maurizio . . 200
Iarach fratelli 4 p. Carlo Eman. II . . 16
Iaretti Felicita 31 v. Galliari 27
Icardi G. B., imp. banco sconto, 8 v. Botero . 395
Icardi Stefano, vinaio, 33 c. Re Umberto . . 284
Illengo Luigi, vinaio, 9 c. Vinzaglio . . . 281
Illione Domitilla ved. Savant 40 v. Lanzo. 33
Illuminazione perfezionata a gas: Davis F. rappr., 3 Galleria Geisser 234
Imberti A. ved. Grandis 21 v. dei Mille . . 22
Imberti Maria, salsam., 8 v. Giulio 286
Imberti Gio., 49 v. Lagrange 436
Imberti Ulrico, impieg., 6 v. Villa Regina. . . 436
Imbrico Franc., calz., 44 v. S. Franc. da Paola 246
Imbrico Pilade, magg. Distretto 368
Imoda Aless., impieg., 8 c. Re Umberto . . . 328
Imoda Carlo, avv., 2 v Ponza 411, 513
Imoda Gius., ing., 20 v. Lagrange . . 304, 521-25
Imperatori, 7 v. Montevecchio 40
Imperatori Folchino 28 v. S. Secondo . 64
Imperiale, tintore, 39 v. Mazzini 496
Imperiale Epif., tint., 7 p. Gran Madre di Dio . 496
Imperiale Stefano 39 v. Mazzini 50
Impresa Ital., pavim. legno, 14 v. Lamarmora. 302
Industriale (tip.). Locatelli frat., 7 v. Galliari . 214
Ingaramo Aless., avv., 8 p. S. Giovanni . . . 513
Ingaramo Luisa, maestra 31 v. Artisti . . . 376
Ingegnatti Ed., insegn., 45 v. Princ. Amedeo . 492
Ingegnatti Giacomo, pittore, 2 v. Mazzini 526-83
Iniziativa (L'), Società assicuraz., 44 via S. Teresa: Butteri Andrea rappr. . . 303
Innocentini Ang., trattoria, 2 v. Allione. . . 272
Invrea Davide, 49 v. della Rocca. 404
Invrea d'Ivrea frat. fu Fabio, (Genova) . 3

Inz Emilia, maestra, 5 v. Palazzo Città . . *pag.* 570
Insa Augusto, consigl. Asilo Tomm. Savoia 427
Ionni Dom., bronzista, 62 c. Vittorio Eman. II 233
Iorietti Carlo, lattaio, 5 v. Barbaroux 257
Iorietti Costant. 42 v. Buniva 13
Iorietti Gius., falegname, 14 v. Barbaroux . 228
Iorietti Pietro, falegname, 6 v. Misericordia . 228
Isabella Gioachino, cuoi, 44 v. Bertola . 225-44
Isacco Gio., biancheria, 46 v. Porta Palatina. 495
Isacco Onorina, insegn., 7 v. Cottolengo . . 492
Isacco Onorato, maestro, 5 v. S. Domenico . 573
Isola Cesare, avv., 13 v. Lagrange. 513
Isola Tomm., commesso, 33 v. Vanchiglia . . 467
Isberg M., Istituto, 4 v. Donati. 587
Iseglio G., paste, 21 v. Accad. Albertina . . . 295
Isnardi Felice, med.-chir., 20 v. Milano 384, 531
Isnardi Gius., proc., 5 v. S. Chiara. 547
Isnardi avv. Gius. ed avv. Paolo fu Innoc. 41 v. Cibrario 19
Isnardi Ludov., medico, 3 v. Basilica 393, 449, 531
Isnardi Luigi, avv. giud. tribun., 40 p. Giulio 465
Isnardi Paolo Luigi, avv., 3 c. Siccardi 466, 513
Isnardon A., modista, 5 v. Finanze 488
Isoardi Gius., orologiaio, 5 v. S. Chiara . . . 204
Isoardi Tomm., rappres., 3 v. S. Maria . . 307-09
Isola Francesco 35 v. Vanchiglia. . . . 69
Isola Luigi, fabbr. paste, 39 v. Po 295
Isola Zaverio, 17 c. Oporto. 502
Isolato Anna, carbonaia, 46 v. Giulio 229
Isolatti Gio., notaio (Moncalieri) 520
Istituto Adelaide Cairoli, 27 v. Mazzini . . 587
Istituto Aporti Boncompagni, 31 v S. Massimo. 587
Istituto Artigianelli 68 v. Bertola . . . 10
Istituto Berti Domenico, 24 v Saluzzo. . . . 587
Istituto Concezione, 2 v. Pallamaglio 587
Istituto Credito Fondiario Opera S. Paolo 21 v. Juvara. . . . 11, 32, 34, 36, 41, 68
Istituto dei Ciechi 435 v. Nizza. 42
Istituto del Buon Pastore 12 c. Principe Eugenio 50, 53
Istituto della Provvid. 25 v. Venti Sett. 69
Istituto della S. Famiglia 17 v. S. Donato. 58
Istituto delle Figlie dei Militari 23 v. Figlie Militari 23, 25, 52, 57, 61
Istituto delle Figlie Orf. 95 v. Nizza . . 42
Istituto delle Rosine 7 v. delle Rosine . 36 44, 48, 55, 490-91, 587
Istituto di S. Maria 41 v. Pio Quinto . 48
Istituto Divin Cuore, 2 v. Fabro 587
Istituto Duchessa Isabella 47 strada di Francia 26
Istituto Figlie Carità, 11 v. Pio Quinto . . . 587
Istituto Internaz. Ital. 55 v. Saluzzo. . . 25 56, 68, 587
Istituto Lavoro e Diletto, 4 via Ospedale . . 587
Istituto Materno, 20 v. Ospedale 587
Istituto Monti-Alby, 68 c. Vitt. Eman. II. . 340 87
Istituto Omiopatico 46 v. Orto Botanico . . 44
Istituto pei Rachitici 43 c. Firenze. . . 26
Istituto Protette S Giuseppe, 48 v. Casale . . 587
Istituto S. Carlo, 24-26 v. Venti Settembre . 587
Istituto S. Giuseppe, 23 v. S. Franc. da Paola. 587
Istituto Sordo-mute 39 v. S. Quintino. 40, 60
Istituto Sordo-muti 42 v. Assarotti. 6, 40, 74
Istituto S Teresa, 35 v. S. Donato 587
Istituto Viale Villa della Regina 587
Italia. Assicuraz. marittime fluviali e terrestri. Hausmann e C., rappr. 21 v. Alfieri . 303
Italica (L'). Società assicur. contro malattie e mortalità bestiami, 49 p. Em. Filib. *pag.* 303
Iulini Emiliano, tornitore, 5 v. Mercanti. . . 224
Iulini Franc., tornitore, 1 v. Misericordia . . 224
Iuva Giulia in Cavalli 30 v. Po 49
Ivaldi Amalia e figli 19 v. dei Fiori 15, 25, 63
Ivaldi Alb., avv., 45 v. Ospedale . . . 404-43-48
Ivaldi G. B., vinaio, 6 c. Raffaello 284
Ivaldi Secondo, insegn., 53 v. Cibrario . . . 583
Ivaldi Virginia, sarta, 6 v. Monte di Pietà . . 486
Ivaldi e Quaglia, mercerie, 27 v. Maria Vitt. 498

J

Jacazio Gius. 45 v. Donati. . . 71, 233, 523
Jaccoud Maria, sarta, 25 v. Maria Vittoria . 486
Jachia Abram, neg. abiti, 9 v. S. Franc. Paola . 494
Jachia sor fu Abramo 69 v. Gioberti. 29, 63
Jachia ved., merc., 34 v. Garibaldi. 499
Jachia G., velluti e sete, 14 v. Mercanti. . 484-85
Jachia Mich., mediat. sete, 12 p. Carlo Felice 481, 497
Jachia S. fu Gius., neg. abiti, 4 v. Torq. Tasso. 494
Jachia-Migliau E., insegn., 36 v. Venti Settemb. 570
Jacob Gaspare, macell., 40 v. Garibaldi . . . 300
Jacobucci Guglielmo, capit., 47 v. Princ. Amed. 374
Jacod Stefano e C., negoz. mercerie (Aosta) . 600
Jacquemet Battista, macellaio (Bard). 599
Jacquier Giacomo, contr. offic. carte-valori . . 365
Jadanza Nicodemo, prof., 37 v. Madama Cristina 548-51-53
Jaeggi Adolfo, 54 stradale di Francia 390
Jaggi sor. 39 c. S. Maurizio . . . 6, 40, 60
Jaggi Carolina, Asilo inf. Vanchiglia 428
Jahier P. E., 44 v. Massena 462
Janetti padre e figli, chincagl., 6 v. Po . 202-36-42
Janetti frat. 6 v. Po 49
Jannon Onorato, contab., 44 c. Vinzaglio . . 387
Jano Gius. 36 c. Napoli 44
Japolla Margherita, 25 c. S. Maurizio . . . 290
Jarach fratelli, mercanti-sarti, 44 v. Po . . . 490
Jarach Leon Moise, 38 v. Mazzini. 438
Jarak Gius., segr. Univ. e Osp. israel. . . 429-62
Jarak Jona, impieg., 37 v. S. Franc. da Paola 474
Jarak Marco, filanda seta in Orbassano . . . 603
Jarre Th. e Comp., dep. form., barr. Nizza . . 292
Jarre-Mure Clotilde, 78 v. Nizza 417
Jeanneret e Reuter, orol., 47 c. Re Umberto . 204
Jemina A., prof., 29 v. Roma 499, 500-01-02-08-59
Jemina Gio., med.-chir., 14 v. Arsenale . . . 531
Jenny e Ganzoni, cotonif. (Perosa Argentina) . 596
Jervis Gugl., Museo, 30*bis* v. Princ. Tommaso . 554
Jest Carlo, meccanico, 43 v. Po . . . 252, 550
Jochis G., droghiere, 12 p. Statuto 238
Jona A. e C., cambisti, 2 v. Princ. Amedeo . . 483
Jona Augusto 58 Barr. di Lanzo . . 56, 67
Jona Aug. Raff., deleg. di Benefic. al R. Parco 420
Jona Giusepp. in Segre 3 v. Massena. . 37
Jona Israel ed Elia, fabbr. tessuti (Chieri) . . 603
Jona e Comp., *Città Napoli*, 48 v. Garibaldi. . 494
Jona e Laudi, merc.-sarti, 60 v. Venti Settem. 490
Jona e Olivetti, banch., 43 v. Cavour 484
Jone G. B., bazar, 18 v. Po 202
Jorietti Carlo 5 v. Barbaroux 57
Jorietti Costant., gazista, 7 p. Vitt. Eman. I . 257
Jorietti Giovanni, falegn., ang. v. Bertrandi e corso Palestro 228

Jorietti Maurizio, latton., 18 v. Baretti . *pag.* 257
Jorio Carlo, ing., 19 v. Mercanti . . . 521-53
Jorio Gius., prof., 19 v. Mercanti . . . 440, 588
Jorio Pietro, farmacista Ospizio di Carità . . 403
Jorio Pio Enrico, telegrafista, 19 v. Mercanti . 475
Jotti Vittorio, deleg. P. S. 359
Junch Benedetto 30 v. Cavour . . . 32,44
Jourdan Adolfo, chincaglierie, 24 via Santa Teresa 496,202-06-42-46
Jourdan Gio.,affitta vett.,30 v.Baretti . . 340-41-43
Jouvenal Alberto, 15 v. Pio Quinto 439
Julini Gio., pizzicagn., 4 v. Gazometro . . . 290

K

Keen Matilde in Cerruti 16 v. Lamarmora. . 33
Kerbaker C., maestra, Istit. Duch. Isabella . . 585
Kewer Franc., prof., 6 v. Gazometro . . . 563-88
Kirchen Bened., prof., 16 v. della Rocca . 557-84
Kirchmayr G., incis. litografo, 7 v. Gaudenzio Ferrari 219
Kock Enr. e C., rappr., 23 v. Maria Vittoria. 307
Koeffler Franc., passamantiere, 6 v. Orti. . . 197
Koelliker Teod., rappr., 12 c. Princ. Oddone . 260
Köhn Jacob e Joseph, mobili, 3 v. Cernaia . 222
König Francesco, 24 v. Valperga Caluso . 501-55
Kraft S., albergatore, 12 v. Sacchi 269
Kuhbier Paolo, neg. ferram., 8 v. Boucheron. 254
Kullmann Anna in Amato 47 v. Massena. 37
Kuster Ant. (senior), 82 c. Vitt. Eman. II . . 506
Kuster Ant. (junior), 47 c. Vinzaglio 507
Kuster e C., banchieri, 54 v. Venti Settembre. 184

L

La Bauche (Savoia), acqua miner., deposito 26 v. Cernaia 240
Labbro Vittorio carb., 118 corso Regina Margh., abitaz. 12 v. della Zecca. 53,59, 229
Laboratorio Gran Madre di Dio, biancherie, 21 v. Villa della Regina 195
Labriola frat., chinc., v. Roma vic. p. Castello. VII, 202
Lace Ferd., vice-segr. Assoc. Liber. Monarc. . 447
Lace Luigi, dott. prof., 4 v. Montebello . . . 435
Lacomba Pietro, vermicellaio (Bussoleno) . . 604
Lacchio Sebastiano, negoz. cereali (Aosta) . . 595
Lafleur Gior., affitta vetture, p. Palazzo Città rimp. 6. 310-11-42
Laganà Vincenzo, vice-ispett. P. S. 359
Lagna Dom., libraio, 36 v. Arsenale. . . . 213
Lago Angelo sac. 32 v. Cottolengo . . 21,54
Lago Lorenzo, cons. Corte d'Appello 464
La Gran Mora, banchi di vendita, 31 v. Massena 308
Lagna Cesare, sarto, 3 v. Arcivescovado. . . 189
Lagutaine Carlo 12 v. Canova. . . . 14
Laguzzi Angela Carlotta in Colombo-Gabri 26 c. S. Maurizio 50
Laguzzi Lor., prof., 35 v. Princ. Tommaso . . 562
Laide-Tedesco Lazzaro, 36 v. Sacchi . . . 429-30
Laiolo di Cossano madre e figli 10 via Bertola 10,24,58
Laiolo-Rodella Maria, 61 c. Vitt. Em. II . . . 566
Lajolo frat. e sor. 36 v. S. Franc. Paola . 22
Lajolo Cesare 61 c. Vitt. Em. II. 6, 24, 72
Lajolo Ett., esecut. pergam., 4. S. Anselmo . . 527
Lajolo Gregorio, prof. dott., 59 v. Garibaldi, *pag.* 564
Lajolo Oreste, archit., 4 S. Anselmo. . 521-23-27-2
La Manna coniugi, mercerie, 48 v. Mazzini . 19
Lamarchia Gius., neg. paste, 8 v. S. Massimo 295,3
Lamarchia Luigi, med. Osp. S. Giovanni. . . 39
Lamarmora Tommaso, 103 c. Vitt. Eman. II . 3
Lamberti Agostino, falegname, 42 v Cernaia . 2
Lamberti Antonio, fornaio, 5 v. Cavour . . . 29
Lamberti G., finti colli, camicie, ang. v. Po e Accad.. Albertina 1
Lamberti G., fornaio, ang. v Corte d'Appello e p. Savoia. 29
Lamberti Giovanni, 4 p. Savoia 30
Lamberti G., maestro, 2 v. Passalaqua 564-80-86
Lamberti Maria, maestra, 2 v. Passalaqua. . . 57
Lamberti S., pianoforti, 34 v della Rocca . . 22
Lamberti Sebast., fornaio, 8. v. Magenta . . 25
Lamberti e Torelli, droghieri, 9 v. Bogino . 25
Lamberto Gio. Batt., impieg., 40 v. Arsenale . 17
Lamoretti Vitale, scrivano al Trib. militare . 4
Lampugnani Carlo, medico, 25 v. Vanchiglia e 9 v. Pio Quinto 351-54
Lampugnani Gius., impieg. (Milano). . . . 17
Lampugnani Luigi, capo serv. ferr., 30 v. Cernaia 47
Lana Annetta in Chicco 37 c. Re Umberto 42, 34,
Lana Carlo, geometra, 12 v. Franco Bonelli. . 52
Lana Gio., aiut. ragion. Arsenale di costruz.. 37
Lana Maddalena, forn., 2 v. Madama Cristina 20
Lancia frat., impres., 21 v. S. Franc. da Paola 23
Lancia Attilio, impieg., 2 v. Cernaia 14
Lancia Delfina, maestra (Soperga) . . . 572-76
Lancia Franc., battiloro, 26 v. della Palma . 20
Lancia Gius. 9 c. Vitt. Eman. II. . . 44
Lancia Vincenzo 42 v. S. Massimo . . . 50
Lanciai-Padoa, studii d'ing., 3 v. Bonafous. . 30
Lancina ved. A., tratt., 13 v. Corte d'Appello. 27
Lancina Gius., impieg., 20 v. Vanchiglia . . 47
Lancina Secondo (*Camera del Lavoro*) . . . 57
Landelo W. Kemme, 110 c. Vitt. Emanuele. . 40
Lando Gius., perito, 11 v. S. Franc. da Paola . 32
Laneri Sebast., vice-canc., 9 v Goito. . . . 46
Lanfranchi Ant., impieg., 1 p. Mad. Cristina. . 47
Lanfranchi Gio., falegn., 45 v. Princ. Amedeo . 22
Lanfranchi Gio. 38 v. Montebello . 37, 4
Lanfranchi Gio., 19 v. Ospedale 47
Lanfranchi Lanfranco, avv., 43 v. Barbaroux. 40
Lanfranchi Matilde, levatrice, 22 v. Genova . 33
Lanfranchi Vinc., prof., 19 v. Ospedale 548-61-80
Lanfranchini Carlo, fornitore militare 42 v. Montebello 40, 20
Lanfranco Agost. 133 v. Mad. Cristina . . 5
Lanfranco Domenica, fornaia, 1 v. Casale . . 29
Lanfranco Enrich., levatr., 28 v. della Rocca. 33
Lanfranco Gasp, pizzicagn., 20 v. Casale . . 20
Lanfranco Oreste, segr., prefett., 28 v. Gioberti 33
Lanfranco Teresa, maestra, 6 v. Consolata . 57
Lang e Schütz, formaggi, dep. nel Dock 292,30
Lange Natale laterizi, 46*bis* v. Juvara 32,33,
226-31-32-
Langmann ved., caffett., gall. Umberto I. . 273-84
Lanificio di Borgosesia, 74 corso Vitt. Eman. 19
Lanino Gio., impieg. Int. finanza, 26 v. Po . 36
Lanino Luciano, ing., 15 v. Pio Quinto . . . 33
Lanotti Teodora, levatrice, 44 v. Ospedale . . 4
Lansarotti C. e figli, maglierie, 27 v. Po 192-96
Lantelme Gius., professore, 30 v. Po . . 559-68-
Lanteri, Istituto, 20 v. Mercanti 55

Lanteri B. med., 4 p. Saluzzo . *pag.* 56, 57, 534
Lanteri Franc., orefice, 13 v Roma 203
Lanteri Giacinta 7 v. Barbaroux 7
Lanteri Giusto, pennelli, 46 v. Ponte Mosca . 241
Lanti Felice, lattaio (Susa). 600
Lanza fratelli, candele, 36 v. Carlo Alberto e barriera di Nizza 244
Lanza, sarta, 42 v. dei Mille 486
Lanza A. F., orologiaio, 2 p. Carlo Felice . . 204
Lanza Angela, merciaia, 7 v. Bellezia. . . 485-99
Lanza Anna, macellaia, 17 v. S. Tommaso . . 300
Lanza Antonio, usciere Intendenza finanza. . 360
Lanza Carlo, macell., 36 c. Re Umberto . . 300
Lanza Cam., 44 v. Cernaia 404-46-80
Lanza Davide, canc. pret., 34 c. Re Umberto . . 467
Lanza Dom., prof., 7 v. Andrea Provana 329,422,564
Lanza Felicina, maestra, 5 v. Andrea Provana. 576
Lanza Ferd. 18 v. dei Mille 15, 67
Lanza Fort., med.-chir., 17 v. S Dalmazzo 393,534
Lanza Gio., barr. di Nizza 509
Lanza G., prof., 16 v Cernaia 435 61,570
Lanza Gio., decoratore, 18 v. Botero 208
Lanza Luigi, farm., 29 v. Moncalieri. . . . 535
Lanza Mich. 4 via Giannone . 4, 15, 29, 55 72, 74, 440
Lanza Ottavia e Flaminia in Silvetti 17 v. Pietro Micca 47
Lanza Romeo, conciapelli (Venaria Reale) . . 596
Lanza di Demonte Alberto, cassiere 382
Lanzetti Celestino, droghiere, 41 v. Gioberti . 238
Lanzetti Gio., maest. musica, 5 v. Ospedale 589-90
Lanzetti Marianna ved. Boggio (Biella). 40
Lanzi A., calzolaio, 32 v. Principe Amedeo . 246
Lanzone fratelli, telerie, 4 v. Broffferio. . . . 194
Lanzone Carlo 95 c. Vitt. Em. II 35, 72, 388
Lanzone Giovanni, 3 c. Regina Margherita . 504
Lanzone Rodolfo Vittorio, 5 v. Ospedale. . . 453
Lanzuolo Carlo, istrutt. equit., furiere magg. . 558
La-Racine Matilde, maestra, 9 v. Venti Settemb 576
Lardi Ernesto, impieg., 42 v. Po 336
Lardone Abele, cuoi, 28 v. Barbaroux . . . 244
Lardu Felice, fornaio, 42 v. Mazzini . . . 298
Lardù Lucia, levatrice, Regio Parco . . . 537
Lardu Maddalena, sarta, 34 v. Bogino. . . . 186
Lardu ved. Golzio Ant. 2 v. Gioanetti . 29
Larini Enrico (Milano) 507
Larizzati frat., parrucch., 62 c. Vitt. Em. II. . 266
Larovere, calzolaio, 30 v. Napione. 246
Lasagna, drogh., ang. v. Fiori e v. Pallamaglio. 238
Lasagna Carlo, drogh., 88 c. Vitt. Em. II. . 238
Lasagna Luigi, geom. catasto. 340
Lasagna Vinc., drogh. e farm., 27 v. Nizza 238,535
Lasagno C., ten. aiut. magg., 46 v. della Rocca . 373
Lasagno Flaminia ved. Canti 29 corso Oporto 43, 60, 65
Lasagno Giacinto 4 p. Solferino . . . 65
Lasagno M., macell., 94 c. Vitt. Em. II . . . 300
La Salle Feder., ten. col., 33 v. Mazzini 381, 419-88
Lastrucci Giacinto, avvocato 447
Latellin Leopoldo, negoz. Cereali (Aosta) . . 595
Latellin Teobaldo, negozianle vino (Aosta) 604
Latil frat., profumieri, 23 v. Roma 236
Latil Sofia ed Emma fu Teodoro 53 corso Duca di Genova 23
Lattes Angelo e Comp., neg., 33 v. Garibaldi. 244
Lattes Davide, cambista, 9 v. Cavour 183
Lattes Gius., cambista, 43 v. Roma 183
Lattes Israele, impieg., 12 c. Reg. Margherita, 474
Lattes M., rappres., 2 v. Goito . . . . . *pag.* 307
Lattes Nino, medico chirurgo, 2 v. S. Croce 531
Lattes S. e C., libraio, 3 via Garibaldi . . . 213
Lattes Vitta e David frat., fabbr tessuti (Chieri) 603
Lattuada Virginio, 44 v. Saluzzo 219, 477
Lauchard Emilio, impieg., 8 v. Napione. . . . 483
Laudi sorelle, sarte, 1 v. Plana. 486
Laudi L., biancherie, 3 v. Mazzini 495
Laudi Gianbattista, ing., 68 c. Vitt. Em. II . 478
Laugeri Carlo, impieg., 46 v. S. Secondo . . 472
Laugero Teresa, tratt., 46 v. Maria Vitt. 270-84
Laugier Adolfo 1 v. Conte Verde . 24,45,384
Laugier Enrico, 15 v. della Zecca 55,73,419
Laugieri Carlo, impieg., 4 v. Artisti 474
Laugieri Francesca, maestra, 4 v. Artisti . . 576
Laura Gio. Batt., med.-chir., 44 v. Cavour . . 534
Laura Secondo, med.-chir., 3 c. Valentino . . 343 358-98-99, 422-28-32-49, 534-47-67-80-86
Laurent Ernesto, impieg., 57 v. Garibaldi . . . 349
Laurent Franc. negoz. cuoi (Pont-Saint-Martin) 596
Laurenti C., fabb. lime, 1 isolato 53 via Cottolengo 36, 255, 567
Laurenti Gio., calzol., 7 v. S. Tommaso . . . 246
Laurini Carlo, farm. milit., 18 v. Juvara . . . 374
Lauro Agostino, tappezz., 27 v. Genova . . . 209
Lausetti Stefano (Savigliano) 509
Lautier Dom., fabbr. laterizi (Chieri) 599
Lautier Gius., e Ramella, fabbr. tessuti (Chieri) 603
Lava G., med., 38 v. S. Fr da Paola VII, 393, 534-46
Lavaggi fratelli, fabb. zolfanelli (Trofarello) . 602
Lavagna Bernardo, R. Avvoc. Erariale 365
Lavagna Gius., med. Osped. Oftalmico . . 398, 552
Lavagna Luigi, vice-pret., 7 v. Bellezia 513
Lavagnino Gio., impieg., 22 v. Cernaia . . . 366
Lavagno Aless., tabacc. (Soperga) 364
Lavalle sor. 19 v. Carlo Alberto . . 15,44
Lavarello frat., fu G. B., *Compagnia di Navigaz.*, 28 v. Venti Settembre 309
Lavarino e Paracca, banco prest., 5 v. Saluzzo . 309
Lavatelli Gaud., fornaio, 14 p. Vitt. Eman. I . 298
Lavatelli Pietro, neg. cera, 16 v. Venti Settem. 240-41
Lavatelli Pietro, pizzicagn. (Moncalieri) . . . 602
Lavazza Antonio, impieg., 100 c. Vitt. Em. II . 366
La Veloce, Comp. Navigaz., 16 v. Princ. Amedeo 309
Lavezzeri Giustiniano. avv., studio C. F. Roggieri, 2 v. Perrone 513-47
Lavezzi A., bustaia, 13 v. Basilica. 488
Lavini Cesare, maglierie, 24 v. Cavour. . 192-95
Lavini G., avv., 8 v. Accad. Albertina . . 486, 526
Lavini e Rampone, depos. macch., 2 v. Cernaia. 234 243-50-51-53-59-60-61-63-65, 307
Lavino, merc.-sarto, 7 v. Po 490
Lavino Pietro, sarto, 6 v. Arcivescovado. . . 489
Laviny Paolo, impieg., 52 v. S. Secondo . . . 373
La Vista coniugi 2 v. Genova. 28
Lavista fratelli 37 c. Re. Umberto 53
Lavista Ettore, 37 c. Re Umberto 481, 508
Lavista Gius., fu Ferd. 58 via Mazzini . 38
Lavista Pasquale, ing., 9 v. Saluzzo 524
Layolo Annib., 2 c. Vitt. Em. II oltre Po 526-27
Lazzara Franc., lineatore, 44 v. Torq. Tasso . 218
Lazzari Eufrosina, sarta, 5*bis* c. Vinzaglio . . 186
Lazzari Gius., impieg. Genio civ., 40 v. Mazzini . 365
Lazzarini Delmizia, maestra, 22 v. S. Fr. Paola . 494
Lazzarino Filippo, cancell., 35 v. Garibaldi . 467
Lazzarino Franc., commest., 21 c. Vercelli. . 286

Lazzarino Giovanna in Viotto 16 v. Lamarmora . . . . . *pag.* 33
Lazzarino Luigi, neg. mobili, 28 v. Garibaldi . 222
Lazzaro sorelle, sarte, 44 v. Botero 486
Lazzaro Delfina, neg., 16 v Massena 229
Lazzaro Ern. mobili, 4 v. Cottolengo 53, 222
Lazzaro Maria, banco lotto, 18 v. Botero . . 367
Lazzarone Gius., vinaio, 8 v. Artisti 284
Lazzaroni Raffaele, berretti, 12 v. Milano . . 206
Lazzeri Lino sac., rett. Istituto Sordo-muti 441-64
Lazzero Ang., calzol., 7 c. Vinzaglio. 246
Lazzero Felice e figli, fabbrica tessuti (Chieri) . 603
Lazzero Gio., Carlo e Aless., falegnami (Chieri) 596
Lazzero Gio., drogh., 21 p. Vitt. Eman. I. . 238
Lazzero Giuseppe, sacerd., 32 v. Cottolengo . . 409
Leardi, Domenino e Ghisio, lanerie, 25 v. Roma 484* 485-91-92
Leardi-Rubiola G., maestra, 6 c. Duca Genova . 576
Le Bayon Giovanna Maria (suor Clementina) . 447
Lebet E., banchiere, 17 v. Arsenale. . . 481,309
Le Beuf Carlo, 40 v. Ospedale. 433
Leblanc Ed., impieg., 24 v. Lagrange. . . . 348
Lebole Carlo, ragion. (Vercelli) 525
Leboro sorelle, sarte, 9 v. Cavour 486
Leboro Ang., rappr. maglierie, 9 v. Cavour . 307
Leboro Fior., rappr. cart., 16 v. Pallamaglio . 498
Leboro Pietro, cordami, 4 v. Basilica . . . 498
Lecchi G., agenzia farmaceutica, 34 v. Po. . 305
Lecco Gio., procur., 46 v. Mercanti. 547
Lecco Pietro, calzolaio, 14 v. Vanchiglia . . 246
Lecler Fortunato 3 v. Roma. 54
Ledermann Delfina, insegn., 2 v. Consolata . 494
Ledermann Orsola, levatr., 2 v. Consolata . 537
Lega Stenografica Italiana, 44 v. Sacchi . . 589
Legale (Tipog.) 22 v. Garibaldi 244
Lege frat. e Comp., fornace (S. Giorgio) . . . 599
Legé Sofia, suora diaconessa, Osped. Valdese. 430
Leggiardi Francesca, macell., 2 v. Bertola . . 300
Legiardi Franc., macellaio (Ivrea). 600
Legnani Eug., impieg., 4 c. S. Martino . . . 333
Legnani Gio., ispett. telegr., 1 v. Basilica . . 474
Legnazzi Roberto, impieg., 7 c. Valentino . . 472
Lejeune Maria, insegn., 20 via Ospedale. . . . 494
Lejume Cesare, parruch., 24 c. Vitt. Eman. II 266
Lemal Lisfranc, impieg., Tramways di Torino. 483
Lemyne G. B., sacerd., 32 v. Cottolengo . . 409
Lencisa L., maestra piano, 49 v. Rocca . . 590
Lenner Raff. ing., Galleria Nazionale 260
Lenormand M., bustaia, 27 v. Accad. Albertina. 488
Lenta e Rocci, conduc., alb. Croce Rossa . . 344
Lenti Dom., fu Gius. v. Barolo 44*bis*. . 8,310
Lenzi Alfonso, tenente d'Artiglieria 371
Leo Natale, impieg., 47 v. Lagrange. 474
Leonardi Camillo 44 v. S. Secondo . . . 61
Leonardi Franc., latton., 4 v. Venti Settembre. 257
Leonardi Gius., tenente, 58 v. Gioberti . . . 372
Leonardi I., fotografo, 44*bis* v. Roma . . . 245
Leonardi L., fabbr. insegne, 19 v. Accad. Albert 207
Leonardo Angela, pizzicagn., 44 c. Napoli . . 290
Leonardo Caterina, neg. vino, 9 v. Biella. . . 281
Leonardo Gius., geom., 3 v. Massena 495
Leonardo Vinc., succ. Rocca, confett., 4 v. Po. 283
Leoncini Oreste, capit. del Genio. 336
Leone, conduc., albergo del Campanile . . . 348
Leone Bernardo, pizzicagnolo, 11 v. Cavour . 290
Leone Camillo (Vercelli) 487
Leone Cesare, avv., 27 v. Genova. . . . 513-20
Leone Dom., neg. ferr., rimp. 2 v. Cottolengo 251
Leone Gio., confett., 78 c. Vitt. Em. II . *pag.* 283-8
Leone Gius., sellaio, 3 v. Arcivescovado. . . 27
Leone L., drogh., ang. v. Gioberti e Montevecch. 258
Leone Luigi, ispett. scolast., 37 v. S. Donato 35
Leone Margh., fornaia, 41 c. Vercelli. . . . 208
Leone Martino, macell. (San Giorgio) . . . 600
Leone-Morelli Franc., maestra, 2 v. Galvani . 576
Leoni Ida in Chiarini 16 v. Barolo . . .
Leoni Leone, ing. 25 c. Oporto . . . .
Leonigio A., sarto, 6 v. Bellezia 18
Lepetit e Dolfus, fabbr., prod. chim. (Susa) . . 602
Leporati Pietro, falegn., 19 v. Andrea Doria 22
Leporatti Gius., materassaio, 16 v. S. Giulia 2
Leporis Antonietta, levatrice, 36 v. S. Donato
Leprotti Alberto, pizzicagn., 17 v. S. Ottavio 20
Lequin et Yersin, orologiai, 9 v. Roma . . 20
Lequio Franc. 44 v. Manzoni . . . 43
Lera Franc. e Paneaglio Carlo Franc. 1 v. Brugnone 12
Lerda sor. 6 v. Gioberti 20
Lertora Gerolamo, impieg. Scuola di Guerra . 556
Lesca coniugi 17 v. delle Scuole. 6
Lesca frat., orefici e galv., 4 v. Genova . . 203-05
Lesna Maria successore Migliotti, birraria, 5 v. Garibaldi 277
Lessona Clelia, maestra, palazzo Carignano . 576
Lessona Filippo, medico, 33 v. S. Massimo 534-46
Lessona Mario, prof., 24 v. S. Franc. Paola 539 80
Lessona Mich., prof., palazzo Carignano . 331-4; 398,454-84-85-544-48-50-65-68-6
Leto Basilio, monsign., 4 v. Mad. Cristina. . 461
Lettel Vittorio, avv., 39 v. Garibaldi . . 513-17
Leumann N., cotoni, 9 p. Statuto . 193, 323,5
Leurino Vinc., scalp., 2*bis* v. Rossini . . . 24
Leva Pietro, impieg., 8 v. Baretti 17
Levasseur de Sorval Leonia 23 v. Villa della Regina 70
Leve Gio. Batt. 27 v. Orfane 4
Levera Margh. ved., tapp., 28 v. Maria Vitt 209-5
Leverone Clot., ricamatr., 3 v. Porta Palatina 19
Levetti M. ed eredi 16 v. delle Orfane . 4
Levi (semi-convitto), 12 v. S. Massimo. . . 587
Levi fratelli 23 v. Soperga 6
Levi fratelli, mode e novità, 4 v. S. Teresa . 48
Levi frat. e sor. 13 v. Palazzo di Città. 27-5
Levi A., parrucch., 43 v. Princ. Amedeo . . 26
Levi Abramo, avv., 10 v. Garibaldi . . 513-17
Levi Adamo, ingegn., Gall. Nazionale, scala B. 522
Levi Beniamino, fabbr. tessuti (S. Giorgio) . 60
Levi Clementina, maestra Asilo israelitico . 430
Levi Costanzo, avv., 39 v. Garibaldi . . . 513-17
Levi David Eman. e figli, banchieri, 37 via S. Franc. da Paola. 481
Levi Davide, avv., 1 v. Garibaldi. 513
Levi Davide, med. sete, 11 v. Mercanti . . . 482
Levi Donato 30 c. Vitt. Eman. II . 22,462
Levi Donato e figli, lanerie, Gall. Umb. I . 494-97
Levi Edoardo, avv., 37 58 c. Vittorio Emanuele II 376,438,513
Levi Ernesto 46 v. Pisa 48, 50
Levi Giac., maestro di musica, 2 v. Arcivescovado 430, 589-91
Levi Giac., impr. foraggi, 20 v. S. Quintino 299,307
Levi Giacomo, 2 v. Mazzini. 490
Levi Giulio Giac., avv., 41 c. Vitt. Eman. II. 513-17
Levi Gius., neg. abiti, 9 v. Garibaldi . . . 491
Levi Gius., banchiere, 23 v. Bogino 481

Levi Gius., velluti e seterie, 14 v. Cavour . *pag.* 184
Levi Giuseppe, 3 v. Regio Parco 421
Levi I. di S., fabbr. lime, 31 v. Artisti 255
Levi I. fu Isaia, rappr., 7 v. Ospedale 307
Levi Ippolito fu Eman. 50 v. Mazzini . . 38
Levi Isaia, banchiere, 17 v. Carlo Alberto . . 184
Levi Israel, avv.-proc., 10 v. Garibaldi. . . . 429
Levi Israel 4 v. Ponza 33, 53, 423
Levi Israel Samuel 3 v. Carlo Alberto . 9,429
Levi Italo, drogh., ang. c. Reg. Margh. e Ariosto. 238
Levi Lelio, merc. sarto, galleria Nazion. 190-91-94
Levi Marco Vita Aless., avv., 18 v. Cernaia . . 513
Levi Marco e Samuel di Gius. 4 piazza Cavour 9, 48
Levi Marianna, cons. confr. israelitica 429
Levi Michele e C., negoz. tessuti (Chivasso). . 603
Levi Rosa, tintoria, 5 v. Cavour 496
Levi Salvatore ing., 5 v. S. Quintino e 20 v. Pietro Micca 60, 522-68
Levi Salvatore impieg., 36 v. Carlo Alberto. 334-38
Levi Samuele cons. prov., 13 v. Palazzo di Città 5, 42, 54, 335, 513-47
Levi Simeone, prof., 49 v. Maria Vittoria . . 588
Levi, Bossi e C., rappr., 14 v. Arcivescovado . 256
Levi e frat. Sacerdote 15 v. Bogino . . 14
Levi e Sacerdote, neg. abiti, 26 p. Castello . 494
Levi e Zenone, banchieri, 11 v. Finanze. . . 481
Levi de Veali Alessandro 40 via Accademia Albertina 3, 444
Levi-Sacerdote Vitt., cartol., 2 c. Palestro . . 218
Levis Gius., impres., 4 v. Saluzzo 233
Levrone frat. e sor. 44*bis* v. Principe Tommaso. 62
Levdi Anna, maestra, 1 v. Juvara 576
Liatti frat., fumisti, 2 v. Monte di Pietà . 233-34
Liautaud frat., 14 v. Cernaia . . 24, 30, 33
Liautaud Carolina in Grassis 24,30
Liautaud Maria in Morra, 6 v. Cottolengo . 24,30
Liberali Vinc., dott. (Roma). 404
Liberti Ang. fu Franc. 79 v. Mad. Cristina 34
Liberti Carlo, legat. di libri, 46 v. Lagrange 247
Libre Agost., disegn., 19 v. Princ. Tommaso . 479
Libreria dell'Imm. Conc., 11 v. Consolata . . 213
Libreria Editrice S. Giuseppe, Collegio Artigianelli, 14 c. Palestro 213
Libreria Salesiana, 32 v. Cottolengo 215
Lichtenhahn G., rappr., 9 v. Amed. Avogadro . 307
Licia Ferdinando, direttore delle Tramvie, 2 piazza Lagrange 480-84-82
Lienne Henry, 42 rue Petitot (Ginevra) . . . 505
Lignetto Luigi, fornaio, 33 c. Valentino . . . 298
Lingua Gius., organi, 45 v. Tiziano . . . 224-25
Linguoglia Vinc., magazz., 14 v. Barbaroux . 293
Linty Sebast., alberg. (Gressoney Saint-Jean) . 593
Lionne Alberto, ing., 71 v. Nizza 338, 522
Lionne E. e Comp. (Ditta) 20 c. Sommeiller. 65
Lionne Ferdinando, 16 c. Sommeiller 482
Lippi Arnaldo, impieg., 20 v. S. Tommaso . . 366
Liprando Gius., velluti, 162 c. Reg. Margh. 184, 415
Liprandi Paolo, perito, 10 v. Bellezia . . . 524-25
Liquidazione permanente, 65 c. Vitt. Eman. II 222
Lisa Carlo 9 v. Petrarca 47
Lisa Gio., pasticciere, 12 v. S. Secondo . . 284-98
Lisars, Bruno e C., 4 v. Melchior Gioia . . . 296
Liscoz Pietro, negoz. cuoi (Pont-Saint-Martin) 596
Lisi-Valoli Mich., capit., 10 v. S. Franc. Paola . 368
Lissi Carlo, farmacista (Lanzo) 597
Lista Civile 8, 17, 50, 52, 53, 55, 59, 60, 64, 73
Listello Vitt., maestra (Mad. Campagna). *pag.* 372-76
Litografia del Patronato, 3 v. Arcivescovado . 245
Littardi Lod., avv., 4 v. S. Secondo . . . 377, 513
Liuzzi T., medico al Policlinico 399
Livraghi Achille, impieg., 51 v. Ospedale . . . 479
Lizier G., sarto, 16 v. S. Secondo 489
Lobera Eug., nichell., 46 v. Princ. Amedeo . 205
Lobetti Bodoni Achille, forn. laterizi (Pinerolo) 599
Loccaso Dionigi, vice-presid. del Tribunale, 34 v. S. Domenico 465
Locarni Giuseppe prof., presid. Camera Commercio (Vercelli) 496, 509
Locatelli frat., tipografi, 7 v. Galliari 244
Locatelli Ang., tipogr., 29 v. S. Secondo . 214, 408
Locatelli Gio., panier., ang. v. Venti Settem. e Palazzo Città 204
Locatelli Giuliano, avv., 6 v. Orfane 513
Locatelli L., piume e fiori, 26 p. Castello . . 242
Locatelli L. e C., pellicciaio, 1 p. Vitt. Em. I. 242
Locati Aless., fabbr. carrozze, 3 c. Valentino . . 228
Locati M. e Torretta G., fabbr. carrozze e carradori, 57 c. S. Maurizio 225
Locurcio Antonio, capitano d'Artiglieria. . . 556
Lodi, parrucch., 33 v. Bertola 266
Lodi Federico, geometra al Catasto 340
Lodi Pietro, neg. vino, 33 v. Bertola . . . 278-84
Lodigiani Alfredo, Enrico ed Ida 26 via Madama Cristina 45, 58
Lodola Aless., leg. libri, 19 v. Princ. Amedeo 247
Lodolo Enrico, impieg. Ord. Mauriziano . . . 328
Lodovico Rosa, salsam., ang. c. Principe Oddone e c. Regina Margherita 290
Loescher-Clausen, libraio, 19 v. Po . . 243, 539
Loescher Eredi, librai, 16 c. Vittorio Emanuele II 242-43
Loggero Gius., avv., 7 v. Botero . . . 469, 513
Lomagno Gius. 65 v. Cottolengo. . . . 24
Lombard Carlo, medico-chirurgo, 7 v. Allione . 534
Lombard Ern. e C°, piume e fiori, 29 v. Lagrange. 242
Lombard G., impieg., 7 v. Gaud. Ferrari. 345, 456
Lombard Luigi, medico-chirurgo, 44 v. Vitaliano Donati 534
Lombardi Celest., impieg., 41 v. dei Fiori . . 336
Lombardi Ernesto, decoratore, 5 v. Bellezia 208
Lombardi G. B., guantaio, 14 v. Roma. . . 242
Lombardi Gio., materass., 8 v. Porta Palatina . 250
Lombardi Gio., avv., studio Bruno 543
Lombardi Leonida, avv.-proc., 37 v. Garibaldi . 547
Lombardi L., impresa pubblicità, 40 v. Mazzini. 304
Lombardi Luigi ing. e Stefano fu Gius. 44 v. Tarino 66
Lombardi Michele 4 c. S. Martino . . 59, 63
Lombardi Pietro, capit., 4 p. Carlo Em. II. . 373
Lombardi Virginia, pittr., 6 v. Venti Sett. 526-84
Lombardini Ottavio, impieg., 44 v. Saluzzo . 477
Lombardo Angela, mercerie, 25 v. dei Mille. . 199
Lombardo Franc., neg. vino, 46 v. Sacchi . . 281
Lombardo Luigia, maestra supplente 425
Lomberti E. e C., 42 v. delle Scuole. . . . 208
Lombroso Cesare prof., 26 v. Legnano . 33 470-85, 531-45-46-51-52
Long Aug. e C., rappr., 38 v. Arsenale . . . 307
Long Davide, vermicellaio (Torre Pellice) . . 604
Longhi Angelo 8 v. Drovetti . . . 23, 65
Longhi Gio., neg. vino, 44 v. Cernaia . . 278-81
Longhi Vitt., ingegnere Catasto. 340
Longo, oretice, 4 v. S. Tommaso 203
Longo Achille, usciere, 34 v. Baretti 454

Longo Bart., negoz. legna (Moncalieri). . *pag* 599
Longo D., sarta, 22 v. Barbaroux 187
Longo Filippo 94 c. Reg. Margherita . . . 53
Longo Franc., pizzicagn. (Moncalieri) 602
Longo Giacomo, senatore (Roma) 329-86
Longo Romualdo, caffettiere (Collegno) . . . 594
Longo Tomm., prof., 52 v. Nizza 538-55
Longone Ant., usc. Pretura, 71 c. S. Maurizio . 467
Lonneux Fr., cinghie per trasmis., 76 c. Vittorio Emanuele II . . . 235-43, 307, 322
Loquis Barbara, levatrice, 19 v. Saluzzo . . . 537
Lora Carlotta, maestra, 24 v. S. Teresa . . . 564
Lora Elena, magazz. alim., 30 v. S. Giulia . . 286
Lora Fermo, impieg., 24 v. S. Teresa . . 437-74
Lora Gio., macell., 4 p. Statuto 300
Lora Giulia, maestra, 24 v. S. Teresa 576
Lora R., vinaio, 45 v. Saluzzo 284
Lora e C., confett. (Pinerolo) 596-99
Lorea Gio., chinc., 6 p. S. Carlo 202-11
Lorea Gius., calzolaio, 8 v. Scuole 246
Lorea Margherita ved. Calligaris 24 via Berthollet 10
Loreia Rosa in Carrera 47 v. Berthollet. 10
Loreja Giov., negoz., 4 c. Vinzaglio 294
Lorenzale Felicita, modista, 42 v. dei Mille. . 188
Lorenzini Pietro, falegname, 38 v. S. Massimo . 228
Lorenzone Albertina, direttrice Associazione Generale M. S. Operaie 439
Lorenzone Teresa 7 v. Bidone 44
Lorenzoni C. M., vinaio, 62 v. Montevecchio. 284
Lorini Em., maestro musica, 32 v. dei Mille . 579
Loro Luigi stuccatore, 20 v. Fiori . 25,230
Loro Mauro, fornaio, 86 v. S. Donato 298
Loro-Piana Luigi 20 v. dei Fiori . . 25
Lo Russo Gaetano, impieg., Direz. artigl. . . 370
Losa G. rappr., 11 corso Re Umberto, abitaz. 32 c. Dante 22,307
Losana Cesare, avv., 29 v. Barbaroux 381, 414-49, 543
Losana Ottavio, dott., 7 v. S. Dalmazzo. . . . 531
Losana Vitt., ing., 45 v. S. Dalmazzo 522
Losano Aless., avv.-proc., 20 v. S. Chiara . 513-17
Losano Ant., aiut. rag. d'artigl. 371
Losano G. B., fabbro-ferraio (Pinerolo) . . . 600
Losano Giuseppina, tabacc., 9 v. Garibaldi. . 363
Losano T., calzolaio, 4 v. Rosine 246
Losano Tomm. Aless. 13 v. Garibaldi . . 54
Losero Gius, formaggi, tettoia p. Bodoni . . 292
Losio Carlo, ing., 88 c. Vitt. Em. II . . . 337-94 406-13-32-49, 504-22
Lossa Gius., orolog., 76 c. Vitt. Em. II . . . 204
Lotteri Mich., curato, 5 vic. S. Maria. 86 449-58 59
Lotterio Carlo, tappezziere, 30 v. Mercanti . 209
Lotti Carlo, liquorista, 2 via S. Donato . . . 276
Lotti Ludov., pittore, 34 v. Cavour 526
Louvel-Gay E., prof., 24 v. Carlo Alberto 490-91, 588
Lovadina Marco, farmacista militare . . . 374
Lovazzano fratelli, fotografi, galleria Geisser . 245
Lovazzano Evasio, teologo 579
Lovera Efisio fu Gio 39 v. Carena. . . 45
Lovera Franc. fu Gio. 40 v. S. Donato . . 58
Lovera A. in Delbecchi 44 v. Cavour . . 8,44
Lovera Anna, pizzicagn., 40 v. S. Donato . . 290
Lovera Ant., commest., 42 v. Barolo . . 286-90
Lovera Efisio 14 v. Lagrange . . . 45,58,390
Lovera Giac., forn. milit., 9 p. Solferino . 206, 44
Lovera Gio., inserv. Tesor. prov., 6 v. Bogino 360
Lovera Gio, pizzicagn., 15 v. Bogino 290
Lovera Gio., macell., 121 c. Vitt. Em. II . *pag.* 300
Lovera Lucia in Castagneri 17 v. Madama Cristina 34
Lovera Michele, macell., 23 v. Carlo Alberto . 300
Lovera V., prof. Circolo Torinese 493
Lovera di Maria Cesare, 14 v. Cernaia 376
Lovera di Maria Ern. 14 v. Venti Sett. 76, 165
Lovera di Maria Ott., senat., 40 v. Mazzini . 531
Lovisolo Ang., fabbr. pennelli, 5 v. Biamonti . 231
Lovisolo Ant., impieg. Opera di S. Paolo. . . 585
Löwy et Abeles, chincagl., 16 v. Roma 202 42 46
Loy-Mugia Celestino, giornalista, 40*bis* via S. Francesco da Paola 542
Lubatti Celest., 40 c. Valentino 555
Lubratti Giacomo, salsam., 42 v. Ospedale . 290
Lucca Eug., farmacista (Susa). 598
Lucca Ferd, avv.-proc, sostit. Rumiano . 343-47
Lucca G. Stefano, vinaio, 6 v. Berthollet. . 284
Lucca Maria Luisa, maestra, 9 v. Beinasco. . 576
Lucca Stef., fabbr. vasi vinari, 6 v. Berthollet . 226
Lucca Teresina, 7 p. Maria Teresa 492
Lucca Umberto, impieg., 20 v. Pietro Micca. 472
Lucchini Pietro, tappezz., 7 c. Re Umberto. . 200
Lucchino Carlotta, pizzicagn., 6 v. Giulio . 290
Lucci Felice, bidel'o Istit. Sommeiller . . . 560
Lucco Gius., carbon., 3 c. S. Martino. . . . 229
Lucco Luigi meccan., 2 p. B. V. degli Angeli 34,251-52-61
Lucco Mussino Gio. Ant., droghiere, ang. via Genova e Bertola 238
Lucco-Navei Gius., carbon., 1 v. Alberto Nota . 229
Lucchini Alfredo, impieg., 57 v. Garibaldi. . 362
Lucentina solare, Davis I., 3 gall. Geisser . . 231
Luchini G., terraglie, 6 v. Venti Settembre . 241
Luchino Teresa, tabacc., 1 v. Carlo Alberto . 363
Luciano, farmacista, 42 v. Po 535
Luciano A., lavori in cappelli, 7 v. della Corte d'Appello. 267
Luciano Battista, panattiere (Vigone) 601
Luciano G., neg. e tabac., 7 p. Carlo Felice 202, 363
Luciano Gio., parrucch., 2 v. Sacchi 266
Luciano Pietro, prof. (Milano) 548
Luciano e Campo, meccan., 1 v. Rivarolo . 264
Luciano succ. Fenino, calzol., 49 v. S. Teresa . 246
Lucifero Carlo Franc., ing., 16 v. Principe Amedeo 438, 505
Lucif ro-Faccio Ang., 16 v. Principe Amedeo . 438
Lucini Cirillo, impieg., 26 v. Barbaroux . . . 360
Lucio Carlo, chirurgo, Osp. S. Giovanni . 393, 531
Luera Nicola, impieg. Bibliot. militare . . . 457
Luera Nicolò, contabile, 2 v. Plana 368
Luino Ang., lavori in capelli, 20 v. S. Teresa. 267
Luino Gio., provveditore studi, 14 v. Quattro Marzo 334 38, 579
Luino Gius., cappellaio, 31 v. Lagrange . . . 206
Luino Gius., deleg. benef. (Madonna del Pilone). 421
Luino frat. fu Michele 38 v. del Mercato. 38
Lume Biagio fu Pietro 44 v. Moncalieri. . 39
Lumello Gio. e Comp., ristorante, 55 via Garibaldi 268 70-73
Lumello Vincenzo, orefice, 5 p. Consolata 203-04
Lumpp Dionigi, birraria, 22 v. Alfieri 277
Lunel di Cortemiglia frat. e sor. 38 e 40 v Principe Amedeo 50
Lungo coniugi 5 v. S. Quintino. . . . 73
Lungo E. ved. Durando, pastice., 10 v. Giulio 284
Lungo Filippo impres., 37 v. S. Giulia 73, 233

Lungo Orazio, pipe, 5 p. S. Carlo . . . *pag.* 202
Lupano Annib., calzol., 6 v. Villa della Regina 246
Lupano Carlo, impieg., 5 v. S. Domenico 387, 465
Luparia Camillo, vettur., p. Solferino . . . 343
Luparia Francesca ved., vettur., p. Solferino . 343
Luparia Perfetto, vetturale, p. Solferino . 342-43
Luparia Tom., drog., ang. v. Carmine e Deposito 238
Lupi Fat. 3 v. Des Ambrois. . . . 23, 50
Lupi Ant., tappezz., 5 c. S. Martino . . 209-22
Lupi Luigi, impieg. municipale 346
Lupi di Moirano Ed., 7 v. dei Mille 425
Lupi di Moirano Luigi 65 c. Siccardi . 33
Lupicino Marcant., mag. alim, 8 v. Bellini . 286
Lupis sorelle, 42 v. S. Massimo 196
Lupo Augusto, impieg., Casa Ducale . . . 326
Lupo Caterina, levat., 2 v. Porta Palatina . . 537
Lupo Emilio, ragion., 12 v. Sacchi . . 346, 524
Lupo G., pizzicagn., 45 v. Genova . . . 281-86
Lupo Paolo, impieg., 37 v. Po 346
Lupo Tiburz., impieg. Catasto (S. Benigno) . . 340
Lupo Vinc., mercerie (Chieri). 600
Lupo e Capello, orefici, rimp. al 2 v. Accademia delle Scienze 203
Lupo-Polini Brunechilde, ispettr. scuole municipali, 37 v. Po 567
Lupotti Ermenegildo, notaio (Villastellone) . . 520
Lupotto, mercerie, 41 v. S. Donato 499
Lupotto Camilla, terraglie, 3 v. del Deposito. 241
Lupotto Evang., cartol., 12 v. Palazzo Città. 218
Lupotto V., sart teatrale, 1 v. S. Domenico. 185
Lurati Gio. (Lugano) 40
Lurgo G. B., alberg. (Lombardore) 593
Luserna Maria, maestra, 48 v. Cavour 576
Luserna d'Angrogna-Pallavicini Anna, 80 corso Vitt. Eman. II 433
Luserna di Rorà Emanuele, consigl. com., 19 v. Assietta. . . 343-87-96, 414-32 46-47-48
Luserna di Rorà march. Maurizio 43 via Cavour 15, 18, 72, 403-04 28-50
Luserna di Rorà Teresa, isp. Osp. Maria Vittoria 397
Luserna di Rorà Vittoria in Fassati 28 via Cavour 4, 48
Lusona Carlo Dom., proc., 13 v. Garibaldi . . 347
Lussiatti S., bottiglieria, 33 v. S. Chiara . . 276
Lussiatti Vittorio, calzol., 18 p. Statuto . . . 246
Lusso C., calzol., 21 v. Vanchiglia 246
Lusso Eur., tornit., 5 v. Lanino . . . 221-34-53
Lusso Eug. 12 p. Statuto 66
Lusso Franc., fornaio, 22 v. Garibaldi. . . . 298
Lusso Gio., calzol., 47 v. Zecca. 246
Lusso Giov., geom. Catasto 340
Lusso Ottavio, tratt., 46 v. Berthollet. . . . 271
Lusso Paolo, pizzic. (Collegno) 602
Lusuardi e Falco, fornit. meccan., 205 v. Nizza. 260
Lutezzi-Sfaertini Rosa, levatr., 332 strad. Abbadia Stura fraz. Barca 357
Lutati Gio. Batt., birraria, ang. c. Valentino e v. Saluzzo. 277
Luttati Margherita, cioccol., ang. v. Monte di Pietà e Mercanti 284
Luvini Franc., maestro mus., 16 v. Botero. 579-89-90
Luvini Giulio, ing., 34 v. Sacchi . . . 522-64-63
Luzi Dom. di Gaetano 38 v. Cellini . 48, 37
Luzzati Gioberti, 67 c. Vittorio Em. II 399
Luzzati Ida e Marco 92 c. Vitt. Em. II . . 59
Luzzatti Ippol., avv., 92 c. Vitt. Eman. 332, 503-08-13
Luzzatti Michelina, maestra Asilo israelitico . 430
Luzzato Moise, impieg., 34 v. Mazzini 472

M

Macagno sor., sarte, 17 v. Carlo Alberto *pag.* 187
Macagno Caterina in Borgi 44 v. Roma. 55
Macagno Ces., pasticciere, 6 v. Monte di Pietà. 284
Macario Bernardo e nip. 8 v. S. Chiara 9,64
Macario Carlo, pizzicagn., 14 c. Princ. Oddone 290
Macario Carlo Ant. 38 v. Moncalieri . . 39
Macario Carlo e figli, vinai, 7 via Berthollet 278-81
Macario Carlo fu Lor. deleg. di benef. (Cavoretto) 424
Macario Domen., fornaio, 144 c. Reg. Margh. 298
Macario Giac. e figli, specch. 39 v. Roma, fabbr. 14 v. Gaudenzio Ferrari . 28, 60, 240
Macario Gio. 12 v. Fiando . 42, 44, 25, 46, 243
Macario Gius., materass., 9 p. Vitt. Em. I. . . 250
Macario Lodovico, fabbro-ferraio, 10 v. Ormea. 264
Macario Luigi 40 v. Ormea 44
Macario Maur., neg. mobili, 3 v. Baretti . . . 222
Macario Secondo, calzol., 7 v. Roma 246
Macario Vinc., impieg. R. Econ., 13 v. Casale . 342
Maccabruni Erm., magg. Direttore Arsenale . 374
Maccagno Alessio, macell. (Venaria Reale) . 600
Maccagno Ant., sapone e candele (Pinerolo) . 604
Maccagno Giov., paste, farine, 46 v. Genova. 295
Maccari Paolina, n. Gurgo, vett., p. S. Martino 311
Maccario, pizzicagn., 35 c. Siccardi 290
Maccario Pietro, forraio, 5 v. S. Dalmazzo . 298
Macchi Augusto e sor. 3 v. Boucheron. 43
Macchi zio e nipoti 49 v. Cottolengo . 24
Macchi A., fabbr. acque gazose, 1 v. Ariosto . 277
Macchia Carolina, tabaccaia, 19 v. Somis . . 364
Macchia Fel., impieg. Accad. Militare 558
Macchia P. M., cartolaio, 7 v. Carlo Alberto . 218
Macchia Luigi, fabbro-ferr., 40 v. Mad. Cristina. 264
Macchiorlati Dom., orolog., 20 v. S. Giulia . . 204
Macchiorlati Enrico, geom. (Mathi) 499
Macchiorletti Enrico, avv. (Corio) . . . 547-20
Macciocchi Lod., med.-chir., 10 v. Ponte Mosca. 534
Macciotta P. A., drogh., 19 v. Rocca 238
Macciotta Pietro e figli, droghieri, ang. v. Baretti e S. Anselmo. 238
Maccone Dom., impieg., 11 v. Consolata. . . 360
Maccone Gius., farmac. (Barbania) 596
Maccone Umberto, impieg., 35 v. Santa Chiara . 473
Macellai, (Ufficio collocc.), 3 c. Princ. Oddone. 305
Machilodi Ant., prof., 45 v. Mad. Cristina . . 562
Machiorletti Gius., presid. Catasto (Corio) . . 340
Macina-Gervasio Luigia, maestra, 26 v. Bidone. 570
Macoclin Franc., impieg., 36 v. Cernaia . . 367
Maddio Gio., impieg., 42 c. Princ. Oddone. . . 349
Maero Luigia, maestra, 26 v. Orfane 576
Maestri frat. e sor. (Casale) . . . 60, 64
Maestri Giulio 40 v. Petrarca . . 47, 56
Maffei, affitta cavalli, 23 strada di Francia. . 340
Maffei frat. e sor. fu Gio. 4 v. Susa . . 66
Maffei (Istituto), 4 v. Ponza 587
Maffei Agost. fu Mart. 2 v. Ariosto . 5, 54
Maffei Angela, tintrice, 2 v. Andrea Doria . . 196
Maffei Carlo, calzol., 24 v. Porta Palatina . . 246
Maffei Cata., concess. vett., p. Statuto. . . 342-43
Maffei Eusebio, selciatore, 15 v. Biella. . . . 232
Maffei Federico, delegato P. S. 359
Maffei Franc., teol. coll., 4 v. Palazzo Città. . 458
Maffei Gio., agente cambio, 34 v. Venti Sett. . 482
Maffei Gius., droghiere (Pinerolo) 596
Maffei Luigia, drogh., ang. v. Reggio e Pisa. . 238

Maffei di Boglio contessa Dorotea n. Capnist
tel. 47 v. Assietta. . . . . *pag.* 6, 65
Maffezzini Amatore, ing., 4 v. Barbaroux . .366
Maffi Fabio, maestro, 10 v. Melchior Gioia. 369-73
Maffioli Adolfo, perito (Domodossola) 525
Maffioli Pietro, pastice., 24 p. Vitt. Em. I. 284-98
Maffiotti Carolina, maestra, 53 v. Garibaldi .570
Maffiotti Elisa, telegrafista, 53 v. Garibaldi .475
Maffiotti Eugenia, sarta, 28 v. Bertola 187
Maffiotti G. B. tel. ing., 3 v. Assietta. . . 6, 28
Maffiotti Luigi, negoz. mercerie (Ivrea) . . .600
Maffiotti-Pron Secondo, 1 v. Scuole 563
Maffoni Gio., avv., 8 v. Baretti 543
Magalli, modista, 10 p. Vitt. Eman. I . . 488,205
Magalli E., mercerie, 10 p. Vitt. Em. I . . .199
Maganza Luigi e C., lanerie, 14 v. Genova . .194
Magazzino Boemo, cristall., 34 v Garibaldi 240-44
Magenta Riccardo, avv., 2 c. Valdocco. . . .465
Maggetto Gio., musico, 44 v. Mazzini 442
Maggi Ang., sarta, 21 v. Madama Cristina . .487
Maggi Annib., impieg., 3 v. Belvedere .365, 436
Maggi Pietro, ingegn. Catasto 340
Maggia Adolfo, rappr., 10 v. Alfieri 307
Maggia Giacomo, impres., 18 v. Mercanti . .233
Maggia Gius. tel. 4 v. Barbaroux. . . 7, 10, 22
27, 40, 47, 52, 59, 65, 70, 233, 430
Maggia Guido, med.-chir., Osped. Mauriz. . .534
Maggia Luigi, fornaio, 9 c. Emilia 298
Maggiolini Carlo, impieg., 6*bis* v. Ormea . . .472
Maggiora Albino, coltell., 3 v. Monte di Pietà .262
Maggiora Clemente, vinaio, 34 v. Garibaldi .281
Maggiora-Vergano Arn., prof., 18 v. Po. . . .546
Maggiorotti Michele, falegn., 5 v. Piana. . . 221-28
Magis Michele, capo-tecn. Laborat. precisione .370
Magistrelli Luigi, capit., 13 v. Amed. Avogadro. 373
Magistris Gius., capo uff., 20 c. Re Umberto . 478
Magliani Gius., negoz., 13 c. Oporto 229
Magliano Adele, negoz., 85 v. Nizza 298
Magliano B. e T., fornai, ang. v. Petrarca .298
Magliano Bart., calzol., 7 v. Princ. Tommaso. 246
Magliano G., drogh., 13 c. Oporto 238
Magliano Luigi, inserv., 15 v. Vitt. Amedeo II. 364
Magliano Tomm., cartol., 7 p. Carlo Felice. 243-48
Magliola Rosa, sarta, 7 v. Urbano Rattazzi. .187
Maglioli Gius., prof. (Biella) 581
Maglione Gerolamo, senatore (Napoli) 386
Magnaghi Angelo, parrucch., 9 v. Po 266
Magnaghi Elisa, levatr., 3 v. Borgo Dora . .537
Magnaghi Clotilde, maestra, 3 v. Borgo Dora. 443
Magnaghi Gio., ing., 4 v. S. Anselmo. . . 522
Magnaghi Gustavo, capo riparto, 38 c. Vittorio
Emanuele II 477
Magnaldi Maur., alberg., 42 v. Cernaia. 268-69-70
Magnani fr. e sor. fu Em. tel. 6 v. Berthollet . 10
Magnani frat. e sor. fu Giov. Pietro tel. 2
v. Venti Settembre 16, 70, 72
Magnani A., finti colli, 29 v. Nizza 496
Magnani Bened., cassiere, 40 c. Re Umberto. 376-77
Magnani Carlo, impieg. Panificio militare . .374
Magnani Domenica, maestra, 4 p. Em. Filib. .576
Magnani Gio. Batt., impres., 54 v. Massena .233
Magnani Guido, impres., 84 c. Vitt. Eman. II. 233
Magnani Lor. tel. impres., 6 v. Berthollet 37, 233
Magnani-Numai Camilla, 4 v. S. Domenico . .570
Magnani-Signetti Delfina, 17 v. Goito 566
Magnanini Ercole, orolog., 45 c. Vitt. Em. II .204
Magnano Carlo Alb., usciere R. Questura. . .359
Magnasco Tomm. Ed., 62 v. Venti Settembre 543
Magnetti Domenico, pizzicagnolo e trattore, 3
v. Moncalieri. . . . . *pag.* 272-86-96
Magnetti Domen., impieg. Uff. tecn. Finanza 364
Magnetti Filib., med.-chir. (Bertoulla) . 335, 42
Magnetti Gius., tornit. metalli (Pinerolo). . .
Magnetti Leopoldo, trattore, 1 c. Raffaello. .271
Magnetti M., levatr., 3 v. Ponte Mosca . . .
Magnetti Marcello, farmacista (Lanzo) . . . .
Magnetti Teresa, insegn., 20 v. Genova . . .
Magnetti e Viola, sarti, 136 c. Reg. Margherita
Magnetto Ern., impieg., 5 v. Po . . . . . .
Magnetto Gius., impieg., 5 v. Po . . . . . .
Magni Franc., ragioniere (Milano) . . . . .
Magni Gius., rag., 39 c. Duca di Genova . .
Magnico Francesca tel. 11 v. Pastrengo . .
Magnino Bernardo, calderaio (Cuorgnè) . . .
Magnino Giov., calderaio (Cuorgnè) . . . . .
Magnino Teresa, modista, 14 v. Garibaldi . .
Magno Cost., 14 p. S. Giovanni . . . . . .
Mago Carlo, magg. gen., 49 v. della Rocca . .
Magone Gio., giardiniere (Tesoriera) . . . .
Magone Lodov., calzol., 31 v. Garibaldi. . .
Magra A., sarta, 4 v. Cavour . . . . . .
Maia Ilario, notaio, 2 v. Stampatori. . . . .
Maiello Guglielmo, impieg. Banco Napoli . .
Maina sorelle, biancherie, 11 v. Berthollet . .
Maina A., geom., 2 v. Milano . . . . . .
Maina Angelo, copista, 2 v. Assarotti . . . .
Maina Bart., calzol., 2 v. Vasco . . . . . .
Maina E., biancherie, 2 v. S. Tommaso . .495-96
Maina Gio., maestro, 30 c. S. Maurizio . . .
Maina Gius., cravatte, 1 v. Porta Palatina e
36 v. Artisti. . . . . .
Maina Giuseppe, indoratore, 17 via Bogino .
Maina Martino, cond., alb. Persico Reale . .
Maina P., priore tel. 19 v. S. Domenico. . . .
Maina e Zuccotti tel. 14 v. Bellezia. . . . 9, 61
Maine frat. e Cosci, gazometro (Rivoli) . . .
Maineri Gius., 43 v. Lagrange . . . . . .
Maineri Luigi, ispett. scuole munic., 14 v. Goito.
Mainero coniugi, ceram., 21 v. Ilarione Petiti
Mainero Alfredo, 134 c. Regina Margherita. .
Mainero Aless., banco lotto, 18 v Garibaldi .
Mainero Ermenegildo e figli tel. 8 v. S. Chiara
Mainero Marco, carradore, 125 v. Nizza. . .
Mainero Pietro tel. 21 v. Montevecchio 29, 33
Maino Luigi, latton., 4 v. Rosine. . . . 257-63
Maiocchi Achille, magazz. vendita privativa . .
Maiocco A. G., tratt., ang. v. Ormea e Berthollet
Maiocco Luigi, sellaio (Venaria) . . . . . .
Maioli Luigi, ingegn., 32 v. Baretti . . . . .
Maiorino Andrea, impieg. Tabacchi (Dock) . .
Maire Enrico (Asilo Mad. Campagna) . . . .
Mairo Angelo, vinaio, 35 v. S. Quintino . . .
Maissa Fausto, avv.-proc., 1 v. Private . . .543-47
Maja Giovanni, organi, 5 p. Consolata . . .
Maja Seraf. fu Ant. tel. 10 v. Fabbro . . . .
Majaris Carlo, liquorista, 1 v. Sacchi . . .
Majat Carlo tel. geom., 39 c. Princ. Oddone . 43
51, 63, 66, 69
Majna Margh. ved. Bianco tel. 75 c. Principe
Oddone . . . . . .
Majna e Doglio, passamantiere, 51 v. Po. . .
Majoglio Gio., tabaccaia, 60 v. S. Chiara . .
Majoli G., rappr., 37 v. Venti Sett. 194, 302-07
Majoni A., fotografo, 25 p. Castello. . . . .
Majoni Gius., falegn. tel. 7 v. Saccarelli 56, 228

Majorino-Ponzio di S. Sebastiano Cristina,
maestra, 7 v. Scuole. . . . . *pag.* 576
Majorone Giovanna in Secchi tel. 30 c. Vittorio
Emanuele II 52
Majotti Fort., prof., 14 p. Eman. Filiberto . .564
Majotti Rosa, modista, 27 v. S. Tommaso . .488
Malabaila d'Antignano Ermanzia tel. 428
c. Casale 30, 40
Malabaila di Canale Alfredo, 6 v. Lungo Po .445
Malabaila di Canale Maria Clem. . . 326, 433
Malabaila Lucia, fornaia, 35 v. S. Quintino . 298
Malabaila e C., fornai, ang. corso Principe
Oddone e v. Duchessa Jolanda 298
Malacarne frat., consigl. Scuola spec. Comm.. 582
Malacarne Carlo, fabbr. amido, Valdocco . .239
Malagrida Luigi tel. 45 v. Cibrario . . . 19, 20
Malan N., segret. Soc. Dame Evangeliche . .430
Malan Orsola, ved. (Madonna di Campagna) . 420
Malan Irino Cater., vinaia, ang. v. Principi
d'Acaja e v. Cibrario. 284
Malandrone Antonio, amministr. Coop. Ferr .434
Malano Martina, sarta, 45 v. Bellezia . . .487
Malaspina Ladislao, magg. gen., 40 v. Mazzini . 369
Malaspina di Carbonara Clementina in Moi-
rano tel. 6 v. Burdin. 60
Malatesta Arpalice, levatrice (Mad. del Pilone) 357
Malavasi Celso, capit. d'artiglieria. 557
Malbecchi Franc. tel. 23 v. Baretti 7
Malchiodi Ant., prof. disegno, 27 c. Valentino . 526
Malcotti Carlo, usciere, 34 v. Arsenale . . .560
Malcotti Carlo, impres., 53 c. Oporto 233
Malcotti Dionigi tel. 23 c. Princ. Oddone . 54
Malcotti Domen. tel. impresario, 44 c. Vinza-
glio 43, 42, 233
Malcotti Martino, ing. 33 v. Galliari. 364
Malcotti Crida e Durando (Ditta) tel. 53 corso
Oporto 43, 60
Maldini Achille farmacista (Moncalieri) . . .597
Maletti Andrea, 1 c. S. Maurizio 446
Maletti Filippo, albergatore (Pinerolo). . . .594
Maletti V. fu A., neg. cuoi, 9 v. Assarotti . . .244
307-58, 501-09-25
Maletto Anna, calzol., 40 v. Arsenale 246
Maletto Bart., pizzicagn., 15 v. S. Donato . .290
Maletto C., pizzicagn., 42 v. S. Tommaso . .290
Maletto G. B. e figli, 42 v. Princ. Tommaso. .290
Maletto Seb., cond., alb. Corona Grossa . . .320
Maletto Vinc., pizzicagn., 7 v. Quattro Marzo .290
Malfiotti G. B., ing. Catasto 340
Malgara coniugi tel. 18 v. Berthollet . . . 10
Malinverni Alfredo, geom., 40 c. Re Umberto . 347
Malinverni Carlo tel. avv.-proc., 1 v. del Car-
mine. 4, 16, 52, 57, 513-17
Malinverni Carlo, impieg., 3 v. Allione . . 334-38
Malnati Paolo, impres., 35 v. Garibaldi . . .233
Malpensa Valent., impieg. Accad. Milit. . . .558
Malvano frat. e sor. fu Alessandro tel. 71
c. Vitt. Em. II 26, 38
Malvano cugini, cambisti, 0 v. S. Teresa . . .483
Malvano Alessandro tel. ingegn., 19 v. Maz-
zini 38, 358, 429-62
Malvano Amelia, cons. Confr. israelit. 429
Malvano Giulio e C., spediz., 14 via Principe
Amedeo 304-09
Malvano Giuseppe tel. 25 corso Vittorio
Eman. II 36, 51, 72, 429
Malvano Gustavo, avv., 74 c. Vitt. Em. II. 394, 509-13
Malvano Isacco, tel. 24 v. Maria Vittoria. 36, 429
Malvano-Levi Amalia, 71 c. Vitt. Em. I *pag.* 569-84
Malvisi coniugi tel. 29 v. Carlo Alberto . . 15
Mambrito Gius., conduc., albergo Milano . .314
Mana G., parrucch., rimp. 28 v. Maria Vittoria. 266
Manacorda Gio., istitut. colleg. Nazionale . .564
Manacorda Mich., parrucch., 59 v. Saluzzo . . .266
Manara P., semplicista, 41 v. Mazzini . .240, 536
Manara Pietro, giudice, 8*bis* c. Palestro . . .465
Manara Teodoro, avv., 6 v. Orfane 343-47
Manassa Gio., 1 v. Andrea Provana 437
Manassei Paolano, Consorzio. Naz. (Terni) . .386
Manassero A., insegn., 21 v. Montevecchio . 492
Manassero Ang., porcell., 26 v. Palma. . . . 244
Manassero Ant., cuoi, 6 v. Madama Cristina . 244
Manassero B., mob. viennesi, 57 c. Vitt. Em. II 221-22
Manassero Caterina, modista, 7 v. Goito . . .488
Manassero Enrico, scult. legno, 14 v. delle Scuole 220
Manassero Gius., maestra, 58 v. Mazzini . . .576
Manassero Franc. tel. 47 c. Dante 22
Manassero Luciano, proc., 1 v. Siccardi . . .547
Manassero di Costigliole F., imp. Intend. Fin. .359
Manavella Calterino, impieg., 47 c. Valdocco . 362
Manavello coniugi, caffett., angolo p. Eman.
Filib. e c. Regina Margherita. 273
Manavello Gius., forn., 33 v. Carlo Alberto 298, 507
Manca di Villahermosa zio e nipote tel.
3 via Porta Palatina 49
Manca Enr., cons. d'App., 1 v. Saluzzo . . .464
Manca Ida, maestra 56 v. S. Secondo 576
Mancardi Guido, agente cambio, 12 v. Carlo
Alberto e 7 v. Pescatori 182
Mancardi fratelli e sorelle fu Pietro tel. 7
v. Savigliano 64
Manciati Franc., impieg., 4 v. Sacchi 372
Mancinelli Gaudenzio, gasista, 20 v. S. Chiara. 257
Mancini Filippo, ingegn. Catasto 340
Mancini Luigi, impieg. Distretto militare . .369
Mancini Vitt., dott., 4 v. Arsenale. 534
Mancio Luigi tel. ag. cambio, 26 c. Massimo
d'Azeglio 37, 44, 184, 358, 433-38-80-97, 504
Mancio Margh., maestra, 51 v. dei Fiori . 576-85
Mancio Olimpia, maestra, Istit. Duch. Isabella. 585
Mandelli Lucia ved., macell., 20 v. Carlo Alb. . 300
Mandillo frat. e sor. fu Gius. tel. 20 v. Barolo 8
Mandillo Maurilio, sacerdote (Bertoulla) . . .420
Mandina Carlo, maestro, 45 v. Mazzini. . . .573
Mandrile Emilia, maestra, 19 v. Nizza 576
Mandrile S., impieg., 15 v. Rosine 474
Mandruzzato Italia, maestra, 2 v. Lagrange . .570
Mane Donato e C., pizzicag., 27 v. Cottolengo 290
Maneglia Paolo, macch. da cucire, ang. corso
S. Maurizio e v. Montebello. 259
Manera A., tappezz., 36 v. Lagrange. 209
Manero Ant. fu Gio. tel. 84 v. S. Chiara 48, 64
Manfredi, conduc., alb. Persico reale 317
Manfredi Ang., orol., 134 c. Reg. Margher. 203-04
Manfredi A. e C., fotogr., 4 p. S. Carlo 245
Manfredi Candido, orolog., 160 c. Regina Margh. 204
Manfredi Carlo (Ditta), emp. chincaglierie, 3
e 5 v. Finanze . . . 201-18-36-55-62, 304
Manfredi Carlo e C., lanerie, ang. p. Solferino
e v. Arcivescovado 491
Manfredi Car. ved. Giuliano tel. (Rivalta). . 5
Manfredi Cater., levatr., 38 v. Montebello . . .356
Manfredi Delfina, istituto, 1 v. Donati 587
Manfredi Ferd., colonn. d'art., 6 v. Mad. Cristina 372
Manfredi Franc., calzol., 79 v. Nizza 246
Manfredi G. B., tratt., 8 v. Ospedale 274

Manfredi Maria Teresa ed Isabella 6 via Madama Cristina . . . . . *pag* 34
Manfredi Pietro, magg., 16 v. Lagrange . . . 373
Manfredini Carlo, ferram., 48 v. Po. 254
Manfredini Felice, valigiaio, 12 v. Venti Sett. 242
Manfredo Gio., neg. olii, 43 v. Roma 293
Manfrino e Zaverio, sarti, 49 v. Garibaldi. . 189
Manganini A., alunno giudiz., 30 v. Gioberti. 463
Mangiardi Ant., pizzicagn., 14 v. Casale . . . 290
Mangiardi Battista, pizzicagnolo (Grugliasco). 602
Mango A., parrucch., 32 v. Roma. 266
Manino Andrea di Gio., barc., 34 v. S. Giulia . 176
Manifattura di Cuorgnè, 8 c. Re Umberto. . 493
Manifattura di Rivarolo e S. Giorgio Canavese, 24 v. Alfieri (p. Solferino) 193
Manifattura di Annecy e Pont, 26 c. Oporto. 193
Manifattura Italiana prodotti refrattari, 44 via Cernaia. 234
Mannheim (*La*) Assic. maritt. fluviale terrestre; Biancotti Gio., rappr., 24 v. Bogino. . 303
Mannati Giac. ved. Medici di Marignano 4 p. Statuto 15, 47
Manno barone Don Antonio, 19 v. Ospedale . 330 424-25 85-87, 502
Manno barone Efisio, 20 v. S. Chiara . . 340, 488-99
Manno baronessa Eleonora, 49 v. Ospedale . . 425
Mansuino P., impieg., 8 v. Consolata 345
Mantaut Alessandro, litogr., 3 v. Finanze. . . 245
Mantaut Alfredo, incisore, rimp. 23 p. Castello. 220
Mantaut L., liquori 6 v. Passalacqua. . 277-78, 307
Mantaut Leonardo, maestro, 6 v. Passalacqua . 573
Mantaut Martino, incisore, 49 p. Castello . . 220
Mantegazza Saulle, ingegn. (Milano) 476
Mantelli D., avv.-proc., 16 v. S. Dalmazzo. 343-47
Mantelli Gio. Irene, merciaia, 2 v. Tarino . . 199
Mantelli Luigi, calzol., 20 v. Berthollet . . . 246
Mantelli Margherita, birr., 22 c. Cairoli . . . 277
Mantelli Nicolao, med.-chir., 14 v. Ospedale. . 531
Mantelli Stefano, trattore, 5 v. Alberto Nota 274
Mantellini Giacinto, farmacista (Lombriasco) . 597
Mantello Celestino, magl., 45 v. Gazometro. . 492
Mantovani Teresa, modista, 26 c. Vitt. Em. II . 488
Manuel fratelli, fornai, 18 c. Vinzaglio 298
Manuel madre e figli 36 v. Canova 14
Manuel Natalina, cartol., 14 v. Nizza 248
Manuel Vitt., telegr., 21 v. Princ. Tommaso . 475
Manuelli A., medico Ospizio di Carità. . . . 403
Manzelli Gius., tenente Distretto militare . . 369
Manzetti, calzol., 12 v. S. Teresa. 246
Manzetti Gius., falegname, 26 v. Baretti . . . 228
Manzi Ettore, procur., 14 v. S. Teresa 517
Manzon Caterina ved., pizzic., 9 p. Statuto . 290
Manzon Claudio, pizzicagn., 16 v. Princ. Tomm. 290
Manzon Franc., commest., 21 c. Vinzaglio 285-90
Manzon Giac., pizzicagn., 7 v. Petrarca . . . 290
Manzon Gio, formaggi, 41 v. Garibaldi. . 292-93
Manzon Marietta, formaggi, 31 v. Garibaldi. . 292
Manzon Vitt., pizzic., 102 c. Vitt. Em. II . . . 286
Manzone Ernesto, neg. vini, 33 v. S. Quintino . 278
Manzone Ernesto, vinaio, 4 c. Vinzaglio. . . 281
Manzone Gio., negoz. calce Moncalieri) . . . 595
Manzone Marietta, pizzicagn., 39 v. Garibaldi . 290
Manzone Michele, macell., 4 *bis* v. S. Donato . 300
Manzone Teresa, tratt., 8 c. Palestro 274
Manzoni Ant., pizzicagn., 14 v. Donati 290
Manzoni Gio., calzol., 20 v. Vanchiglia . . . 246
Manzoni Luigi 50 v. Venti Settembre. . 70
Manzoni e Viola neg. cuoi, 14 v. Quattro Marzo . 244
Mappelli Vitt., med.-chir., 12 v. Giannone. *pag.* 531
Maraini Clem., ing. (Roma) 476
Maraini Enrico, consigl. banca (Roma) . . . 394
Marana Carol. ved. Nomis di Cossilla e figli (Roma) 69
Maranda Davide, segh. idraul. (Torre Pellice). 602
Marandino L., pizzicagn, 3 v. S. Agostino . . 200
Maranetto Gius., droghiere (Piscina). 596
Marangoni Aless., avv., 8 c. Re Umberto. 389, 489-90, 513
Marangoni Cesare, capit., 5 v. Fabro 368
Marangoni Gervasio, chir.-dentista, 9 v. Roma. 533
Marangoni Ignazio, chir.-dent., 4 v. Garibaldi. 534
Marangoni Luigi, cons. Corte d'Appello, 22 via Pietro Micca 465
Maranino Luigi 21 v. Silvio Pellico . . 67
Marano frat. 3 v S. Maria 62
Maranzana Franc., prof., 74 c. Vitt. Em. II . . 564
Maraschi frat., liquor., 44 v. Cavour . 240-75-76-77
Maraschi G. P., past., 54 v. Venti Settembre . . 295
Marasso, ebanista, 15 v. S. Agostino (*liquid.*) . 222
Marasso Domen., drogh., 28 v. Borgo Dora . 238
Marca Spirito, portinaio Corte d'Appello . . . 464
Marcarini Sebast. 38 c. Re Umberto . . 53
Marcellino Carolina 31 v. Pinelli . . . 48
Marcellino Caterina, farmac. (Villastellone). 598
Marcellino Ferd., impieg., 8 v. Moncalieri . . 474
Marcellino G., calzolaio, 4 via dei Mille. . . 246
Marcellino G., materass., 1 p. Savoia 250
Marcellino Gio. Remigio, farm. (Villastellone). 598
Marcellino Gius., neg. mobili, 4 v. Scuole . . 222
Marcellino Gius., paste, 1 v. Ponte Mosca . . 295
Marcellino Luigi, curato, 30 v Barbaroux . 86, 150
Marcellino Mich., lane, 11 v. Assarotti . 493, 243-44
Marcello Alfredo, capit., 52 v. dei Mille. . . 368
Marcello-Zon Adriana, dama di Corte (Venezia) 584
Marcenati Alfredo, ing., 7 *bis* v. Cavour . . 522
Marcenco C., incisore, 48 v. Venti Settembre . 220
Marchelli Ambr., avv., studio Gianotti . . 513-17
Marchelli Angelo 38 geom., 27 v. Cernaia . 71 416-50, 523
Marchello sorelle, ricamatrici, 20 v. Roma. . 197
Marchello A., maestra, 20 v. Roma 493
Marchello C., maestra, 20 v. Roma 493
Marchelio Gius., fornaio, 2 p. Mad. Cristina . 298
Marchesa sor., modiste, 52 v. Venti Settembre. 185
Marchesa A., ottico, p. S. Carlo ang. v. Ospedale. 252
Marchesa G. e figlio, tornitori, 25 p. Castello . 221
Marchesa Gio., musico, 52 v. Po 590
Marchesa Luigi, maestro, 9 v. Plana . . . 574-75
Marchesa e Berardo, negoz. olii, nel Dock, 5° compartimento. 293
Marchese Achille, cartol., 37 v. della Rocca . 248
Marchesi frat. e sor. 5 p. Bodoni . . . 11
Marchesi frat 9 v. S Tommaso . . . 63
Marchesi, calzol., 46 v. Maria Vittoria. . . . 246
Marchesi Enrico, ing., 46 v. Cernaia . 339, 431, 522
Marchesi Eud., neg. vini, 44 v. Mazzini . . 281-90
Marchesi Franc., modista, 5 v. S. Domenico . . 188
Marchesi Frances-a. seter., 1 v. Genova 184-85-88-90
Marchesi Giac., latton., 11 p. Vitt. Em. I . . . 258
Marchesi Ter. ved Migliassi 12 v. Giulio 30, 48
Marchetti Alb. 148 v. Circonvallazione. . 75
Marchetti Ant., panier., 14 p. Vitt. Em. I. . . 201
Marchetti Domenica, carbon., 40 v. Guastalla . 229
Marchetti Gius., 2 v. Perrone 492
Marchetti Luigi, impieg., 42 v. Saluzzo . . . 475
Marchetti M., fornaio, 33 v. Vanchiglia . . . 298
Marchetti Pietro, neg. vino, 7 v. Andrea Doria. 281

Marchetti Pietro, forn., 15 v. S. Agostino. *pag.* 298
Marchetti Roberto, avv., 35 v. Mille. . 387, 443-47
Marchetti di Muriaglio Luigi, 8 c. Re Umberto 566
Marchetti-Passera F., sarta, 21 v. S. Tommaso. 187
Marchi, calzol., 12 v. Montevecchio 246
Marchi fratelli, mecc. idr., 2 v. Pr. Amedeo 250-65
Marchi Angelo, insegn. (Ferrovie-materiale) . 493
Marchi Angelo, rappr., 7 v. Catania 307
Marchi Franc., capit. Stato magg., 26 v. Cernaia. 368
Marchi Salvatore, mecc. idr., 5 v. Bertola 250-65
Marchiandi G. B., mob. in stile, 71 c. S. Maurizio 221
Marchiandi Imisa, maestra, 44 v. Princ. Tommaso. 491
Marchiandi P., sarto, 26 v. Silvio Pellico . . 189
Marchiandi P. E., avv., 23 p. Vitt. Em. I . . . 342
Marchiandi Ant. esor. fu Franc. 12 v. Novara 42
Marchiaro coniugi 133 v. Madama Cristina 34
Marchiaro Angelo, capo tecn. Fabbr. d'armi . 371
Marchigiani Franc., insegn., 49 v. S. Massimo . . 492
Marchini C., maestra Istit. Duch Isabella . . 585
Marchini Franc., 46 v. Garibaldi . . . vii, 446
Marchini Pietro, cappellano Osp. Gen. Carità . 403
Marchino Eur., liquor., 11 p. Em. Filiberto. . 276
Marchino L., sp. pozzi neri, barr. Martinetto 233-36
Marcinino Mich., spurgo pozzi neri, 980 borgata Campidoglio 233-36
Marchino Pietro, rettore Ospizio Carità, viale Stupinigi 86, 464
Marchioni F., impieg. Opera di S. Paolo . . 382
Marchionni Alberto, impieg. Ferrovie 434
Marchis frat., prod. chim., 6 v. Arsenale . . 235
Marchis A., ing., 11 v. Cernaia 522
Marchis Ant. fu Giac. 38 v. S. Francesco da Paola. 58
Marchis, Olliveri e C., fornace laterizi (Villarfocchiardo) 599
Marchis Pietro 25 c. Re Umberto . . 6, 53
Marchis Teodoro 68 via Bertola . . . 40
Marchisi frat., orefici, 39 v. Po . . . 202-03
Marchiso A., vinaio, 6 v. Carrozzai 284
Marchisio A. Fed., avv., 11 v. Pescatori . . . 513
Marchisio Andrea, pittore, 15 c. Vinzaglio 486, 526
Marchisio Angelica, maestra, 4 v. Goito . . . 576
Marchisio B. e figli, litogr., 6 v. Maria Vittoria. 215
Marchisio Bartol., impieg., 12 v. Esposizione 472
Marchisio Bernardo, impieg., 6 c. Duca Genova. 334
Marchisio Cesare, fabbr. letti, 21 v. Bidone . 223
Marchisio Ed. Am., avv., 11 v. Pescatori . . . 513
Marchisio F., calzolaio, 38 v. Ormea 246
Marchisio Felice, impieg., 26 v. S. Secondo. . 473
Marchisio Felice, 39 v. Po. 424
Marchisio Felicita, maestra, 45 p. Santa Giulia. 576
Marchisio G., fornaio, 3 v. Reggio 298
Marchisio G. B., impieg., 3 v. Milano . . . 348
Marchisio G. B. e fratelli, fornace (Poirino) 599
Marchisio Giac., scrivano, 29 v. Giulio . . . 369
Marchisio Gio., maestro, 45 v. Mazzini . . . 573
Marchisio Gius., impieg., 4 v. Priocca. . . 483
Marchisio Gius., maest. musica, 4 v. Goito . 589-90
Marchisio Gius., neg. vino, 483 v. Nizza . . 278
Marchisio Luigi, med. chir., 6 v. S. Tommaso. 531
Marchisio Maria Enr., maestra (Borgo Vitt.) 572-76
Marchisio Maria Luisa, maestra (Ponte Stura). 572-76
Marchisio Massimo, Istit. musicale, 16 v. San Massimo e 28 v. Maria Vittoria . . . 589
Marchisio M., cornici, 3 v. Accad. Albertina . 207
Marchisio M., maestra, 24 v. Vitt. Amedeo II . 576
Marchisio Pasquale, impieg. Int. Finan. . . . 360
Marchisio Pietro, 5 v. Ottavio Revel . . . *pag.* 364
Marchisio Sec., drogh., 17 v. Carlo Alberto . 236-38
Marchisio-Bosso M., neg. paste, 4 v. Arciv. 295-96
Marchisio-Traversa A., maestra, 35 v. dei Mille. 576
Marchisone Ant., neg. legna, 9 v. Giulio. . . 229
Marchisone M., liquor., 58 c. Vitt. Em. II . . 276
Marcello Alfredo, capitano, 52 v. dei Mille . 368
Marciani Franc., capit. d'artigl. Scuola d'applic. 556
Marco Felice, prof. chim., 10 v. Assarotti. . . 560
Marco Gio., armaiuolo, 1 c. S. Martino. . . . 263
Marco Lod., maestra, 44 *bis* v. Montevecchio . 576
Marco Paolo, farmacista (Ivrea) 597
Marco Vitt., impieg., 5 v. Quattro Marzo . . 334
Marco Badia Luigi, negoz. mobili (Ivrea) . . 596
Marcolini A., istrutt. scherma Acc. Militare . 558
Marcoux I. ved., cemento, 7 v. Nizza 232
Mare Gio., pesatore mercato bestiame . 349, 420
Mare e Bussolino, incisori, 6 v. Maria Vittoria 220
Marelli sorelle 8 v. delle Scuole. . . . 62
Marelli Caterina, vice-direttrice Istit. Figlie militari Villa della Regina 384
Marelli Gius., avv., 20 v. Po 404
Marelli sor. di Remigio 2 v. S. Maria . . 62
Marello fr. e sor. 2 v. S. Maria 62
Marello frat. 7 v. Torquato Tasso . . . 67
Marello C., liq., ang. p. Castello e v. Garibaldi . 276
Marello Gius., telegr., 41 v. Mazzini 475
Marello Michele, commesso alla Corte d'App. . 464
Marello Rosa, maestra, 447 v. Nizza 576
Marenco Ant., maestro (Cavoretto) 572-73
Marenco Gio., tool., 32 v Cottolengo 409
Marenco Leone, impieg. Banco di Napoli . . 388
Marenco Luigi impieg., 26 v. Chivasso . . 49
Marenco Simone, 54 v. Moncalieri 468
Marenco Teresio, vice-segret., 36 v. S. Chiara. 435
Marenco Vitt., 28 v. Pio Quinto 434
Marenco di Moriondo E., 2 v. Mazzini 324
Marenco di Moriondo Giulio, giud. di trib. . 465
Marendino A., pesi e misure, 22 v. S. Anselmo. 263
Marendino A., macellaio, angolo vie Principi d'Acaja e Giovanni Somis 300
Marengo Agost. disegn. litogr., 40 v. Bertola 249
Marengo A., pergam. artist., 54 via Po . . 527
Marengo Carolina, ricamatrice, 54 via Po . . 497
Marengo Delfina, maestra Asilo Sordo-muti . 444
Marengo E., sotto-bibliotecario, 9 v. Baretti . 456
Marengo Eusebio, falegn., 37 c. Valentino 220-28-52
Marengo G., fabbr. insegne, 33 v. Bertola . . 207
Marengo Gio. fu Pietro 10 v. Carena . 45
Marengo Gius. 67 v. S. Donato. 49
Marengo Gius., prof. pilt., 20 v. Vanchiglia . 526
Marengo Gius., vinaio, 32 v. Accad. Albertina. 284
Marengo Michele, impiegato, 3 v. Rosine . . . 372
Marengo Pietro, forn., 136 c. Reg. Margherita. 298
Marengo e Minelli, merc. sarti, 64 v. Venti Settembre. 489-90
Marentino A., camb., 12 v. Principe Amedeo . 483
Marentino L., orefice, 2 v. Arsenale . . . 203-06
Margara sorelle, drogh., 1 c. S. Martino . . . 238
Margara Gius., neg. vino, dep. Barr. di Nizza . 278
Margaria B., calzol., 3 v. Juvara 246
Margaria Gio., cappellaio, 46 v. S. Massimo . 206
Margaria L., impieg., 48 v. Venti Settembre . 376
Margaria L., sarto, 3 v. Venti Settembre. . . 189
Margarini, calzol., 49 p. Eman. Filiberto . . . 246
Margarini Ant., calz., 6 v. Goffredo Mameli . . 246
Margarini Ant., latton., 2 v. Goffredo Mameli. 258
Margaritora F., stuccatore, 26 c. Vinzaglio . 230

Margary Gius., proc., 26 v. S. Agost. *pag.* 415,515-17
Margary Onorato, avv., 26 v. S. Agostino . 513-17
Margherita, calzol., 22 v. Baretti 246
Margotti frat. e sor. 28 v. Gioberti . . 30
Margotti Angiol. in Briccarelli 31 v. Artisti 6
Marguerettaz e Severino Cha, sarti, 42 via S. Tommaso 489
Mariani Angelo, dirett. giard. municipali . . 347
Mariani Carlo, medico chirurgo, 29 via Po . 531
Mariani Emilia, maestra, 29 v. Po. 576
Mariani Enrico, impieg., 32 v. Cernaia . . . 347
Mariani Felice, magg. d'artiglieria 535
Mariani G., libraio, 19 v. Po 213
Mariani Isabella, maestra (Barriera Nizza) 572-76
Mariano, calzol., 44 v. S. Franc. da Paola . . 246
Mariano, vinaio, 7 v. Silvio Pellico. 284
Mariano Cristoforo 3 v. Silvio Pellico 65,276
Mariano Gio., conduc., alb. Persico Reale . . 319
Mariano Gius., proc., 8 v. Botero 547
Mariano Guglielmo, notaio, 2 v. Assarotti . . 519
Mariano Mario, avv., 8 v. Botero. 543-47
Mariano Matteo, proc., studio Mariano Gius. 547
Mariatti Edoardo, impieg., 2 v. Goito 366
Marietta Ermenegildo. falegn., 7 p. Madama Cristina 10, 34, 227-28
Marietti Eug. ved. Marengo 29 v. Ormea. 43,44
Marietti Giac., libraio, 5 v. Bonafous . 212-43-14
Marietti Giuseppa vedova Gilodi 6 via S. Domenico 65
Marietti Pietro, tipogr., 104 c. Vitt. Em. II . 244,341
Marietti Rosa in Avenati Bassi 104 corso Vitt. Emanuele II 72
Marinari Garibaldo, scult in legno, 35 via Principe Tommaso 220-24, 527-83
Marinetti Carlo, macell., 26 v. Po 300
Marinetti coniugi 26 v. Po 3, 63
Marinetti fr. e sor. fu Vinc. 99 v. Nizza . 42
Marinetti Luigi, comm. pretura, 15 c. Siccardi . 466
Marinetti Pietro, calzol., 10 v. Monte di Pietà . 246
Marini Alessandro, geometra, 9 via Carlo Alberto 422-55-95, 541
Marini Azeglio, medico, 1 v. Mad. Cristina . 531
Marini E., bianch., 12 v. Po. 195-97
Marini Ed., notaio, 19 v. Stampatori 549
Marini Enrico, avv., 16 v. Cernaia . . . 504-13
Marini Fermo, Capo riparto, 36 v. Baretti . . 478
Marini Fil. fabb. pers., 33 c. Vitt. Em. II e 21 v. Bidone, abitaz. 22 v. Galliari . 18, 240
Marini Gio., sarta, 16 v. Berthollet 487
Marini Gius., cap. Sezione, 30*bis* c. Re Umberto. 477
Marini Lorenzo, calzol., 12 v. Bellezia. . . . 246
Marini Mario, impieg., 32 v. Lagrange . . . 473
Marini-Pignolti Lavinia, 27 v. Mazzini 587
Marino (eredi), *Tip. Subalp.*, 20 v. S. Dalmazzo 214
Marino padre e figlio, materass., 15 v. dei Fiori 250
Marino C., mag. alim., 35 v. Lagrange . . . 286
Marino Caterina, maestra, 45 v. Gioberti. . . 576
Marino Felice, impieg. Op. di S. Paolo . . 382
Marino G. B., materass., 46 v. Giac. Leopardi . 250
Marino Luigi, materass., 36 v. S. Anselmo . . 250
Marino Simone, Luigi e Teresa ved. Appendino isol. 96 str. R. Parco . . . 46
Marino Tomm., Associaz. serica, 11 v. Ospedale 498
Marino Tomm., negoz., 10 v. Arsenale . . . 376
Marione Giac., usciere, 4 v. Barbaroux . . . 469
Mariotti Pietro, tabaccaio., Barr. S. Paolo . . 364
Maritano Lorenzo ed Emilia 3 v. Andrea Provana . . . . . *pag.* 49, 61
Maritano Maria, sarta, 45 v. Ospedale 487
Maritano Maur., caffett. (Pinerolo) 594
Marletti coniugi, sarti, 71 c. Vittorio Em. II. 489
Marletto Franc., commesso, 32 v. Mazzini. . 497
Marmori Benigno, capo rip., 17 c Oporto . 478
Marnetto F., vinaio, 24 c. Vitt. Eman. II . . 284
Marocchetti C., maestro, 21 v. Rossini . . . 573
Marocco, decor., 21 p. Vitt. Eman. I. 208
Marocco Anna, vinaia, 21 c. Vercelli 284
Marocco Ant., fabbro-ferraio (Rivoli) . . . 600
Marocco Camillo, prof., 135 v. Nizza . . . 581
Marocco Fed., impieg., 37 v. Roma. 387
Marocco Franc., vinaio, 16 v. Vanchiglia . . 284
Marocco Franc., rappr., 9 p. S. Giovanni. . 307
Marocco G B., caffett., 25 v. Roma 275
Marocco Gio., alberg., 76 c. Vitt. Em. II . 269-71
Marocco Gius., pizzicagn., rimp. 28 v. Maria Vitt. 290
Marocco M., liquor., 42 v. Princ Amedeo . . 276
Marocco Madd. ved. Stradella 49 v. Saluzzo 56
Marocco Margh., pizzicagn., 6 v. Ormea . . . 290
Marocco Nic., prof., 5 v. Venti Settembre . . 557
Marocco Teresa, merc., 31 v. Lagrange . . . 499
Maroglio Ottavio 44 v. Aporti. 5
Marola A., parrucch., 23 v. Borgo Dora . . . 266
Marone Antonia in Daneo 39 v. Principe Amedeo 50
Marone Ed., medico, 1 v. Arcivescov. . 354, 415, 534
Marone Franc., prof., 31 v. Princ. Tomm. 581-86
Marone P. 49 v. Assietta 6, 23
Marone P. e figlio, seterie, 49*bis* v. Assietta con filanda in Grugliasco 484, 603
Maroni Lina in Sinigaglia 48 v. S. Francesco da Paola 74
Marra Dom. fu Giov., ferramenta (Ivrea) . . 598
Marras Ed., vinaio, 7 v. Roma. 281
Marro Ant., medico, 22 v. Giulio 402, 534-39-46
Marro C., avv. proc., studio Debernardi . 513-17
Marron G., tintore, 1 v. Gioanetti 196
Marsaglia frat. e C. banca, 1 p. S. Carlo 3, 8, 9 27, 34, 65, 484
Marsaglia Gio., ing., 1 p. S. Carlo . . . 389, 476
Marsaglia Luigi console, 1 p. S. Carlo. 74, 332, 427-45
Marsano B. avv., 47 v. Lagrange 515
Marsano Carlo, impieg., 34 v. Carlo Alberto . 342
Marsano Giuseppe fabbr. mob., 15 stradale di Francia 26, 222
Marsano Luigi, mobili, 34 v Ormea 223
Marsano Maria, ferram., 41 v. S. Donato . . 254
Marsengo Franc. 22 v. Alfieri . . 30, 48, 413
Marsengo Raimondo, maestro, 45 v. Tiziano . 573
Marsengo-Bastia I., giud., 47 c. Re Umb. 331-32, 408
Marsigliesi Frascoia, alberg., 17 v. Massena 268-71
Marta Giulio telegraf., 50 v. S. Secondo . . 475
Marta M., portiere, 26 v. Ospedale 497
Martani G., fornaio, 33 v. Mazzini 298
Martano Antonio, fumista, 30 v. Cernaia . 233-34
Martano Angela, pizzic., 10 v. Venti Settembre 290
Martano Anna in Seghizzi 34 v. Bava . . 8
Martano Bart., giard. (Chieri), villa Pomba . . 500
Martano Giacomo, caffett., 9 v. Bonafous . . 274
Martano Gugl., pizzic. (Chieri) 602
Martel Edoardo, prof., 56 Mazzini . . . 549-60
Martelli Carlo, impieg., 14 v. Giulio 334
Martelli Luigi, impieg., 12 v. dei Fiori . . . 473
Martelli Nicolao, med.-chir., 11 v. Ospedale . 531
Martelli Vittoria 7 v. S. Maria 62, 66

Martellini L., cornici, 29 v. Artisti . . . *pag.* 207
Martignone Ant., pizzicagn., 5 v. Goffr. Mameli. 290
Martignone Costantino, 28 v. Barbaroux . 523
Martignone Felice 34 c. Napoli 44
Martignoni E., sarta, 50 v S. Chiara 487
Martin Gio. fu Bart., legnami, 68 v. Nizza . . . 226
Martin Gio. e sor. 6*bis* c. Valentino . . 68
Martin Gottardo, impieg. Opera di S. Paolo . 382
Martin d'Orfengo Giorgio, 9 c. Vitt. Eman. . . 444
Martin e Peirani, granaglie, 5 p. Em. Filib. . 296
Martin V. e C. (Ditta) 41-43 v. S. Pietro in Vincoli 20, 60
Martin di Montù-Beccaria G., avv. 4 p. Maria Teresa 513
Martin-Montù-Beccaria Ippolito, tenente generale, 48 v. dei Mille 403-04
Martina fratelli 23 v. Buniva 43
Martina Gio. e figli, mecc., 23 v. Buniva . . 264
Martina Isid., Soc. Union. Artisti e Indust. . 449
Martina Pietro, orefice, 23 v. Buniva 203
Martina Rosa, fornaia, 32 v. Lagrange . . . 298
Martina Vinc., chir., 28 v. S. Anselmo . 404, 534-52
Martinatto F., meccan., Uff. tecn. di finanza . 361
Martinazzi sor. in Gamna 13 v. Andr. Doria 4
Martinazzi e C., fabbr. liquori, 4 v. Sagliano . 275
Martinazzi T., modista, 46 v. S. Domenico . . 188
Martinazzo, cond., albergo Tre Galli 314
Martinelli Ant., cave pietre (Ivrea) 602
Martinelli Giov., magg. artigl., 2 p. Castello . 557
Martinenghi e Tositti, disegn., 37 v. Madama Cristina 527
Martinengo, parrucch., 44 v. Buniva 266
Martinengo Benvenuto detto *Plenta*, albergo Persico Reale 347
Martinengo C., vinaio, 5 v. S. Agostino. . . 284
Martinengo E., avv. proc., 41 v Stampatori 513-17
Martinengo F., fornaio, 93 v. Nizza 298
Martinengo Fr., imball. vetri e cristalli, 49 via Carlo Alberto. 210
Martinengo Gio. 44 v. Chivasso 49
Martinengo Maria in Guglielmetti 7 corso Napoli 41
Martinengo Romana, insegn., 45 v. della Zecca. 564
Martinengo-Perazzo Celestina, maestra, 9 via S. Secondo 376
Martinetti Ferdinando, farmacista (Buriasco) . 597
Martinetti Gio., prof., 25 v. Gioberti 564
Martinetti Mattia, 9 c. Duca di Genova . . . 476
Martinetti Serafino, cancell., 17 p. Statuto . . 463
Martinetti Vinc., vinaio, 24 v. Rossini 278-81
Martinetto Carlo 37 v. Vanchiglia . . . 69
Martinetto L., liquor., 22 v. Santa Giulia . . 276
Martini, conducente, albergo Milano. 348
Martini, farm., ang. v. Orto Botanico e Madama Cristina 535
Martini, parrucch., 2 v. S. Agostino 266
Martini, liquorista, 25 v. Saluzzo 276
Martini coniugi 100 c. Vittorio Em. II. 72
Martini frat. 26 v. Garibaldi 27, 48
Martini sorelle, sarte, 15 v. Mercanti 487
Martini Alberto, rappr., 38 v. Arsenale . . . 307
Martini Ant., rappr., 32 v. dei Fiori . 229-30-34-40
Martini Aless., cons. com., 44 corso Vittorio Emanuele II 343-96, 403-08, 582
Martini Angelo, carbon., 10 c. Valentino. . . 229
Martini Artemisia, levatr., 27 v Mad. Cristina. 537
Martini Bern., form., 47 v. S. Massimo. 284-86-92-93
Martini Casimiro, avvocato erariale. . . *pag.* 365
Martini Cat., tabacc., 17 v. Principe Amedeo 363
Martini Dom., maest., 40 v. S. Franc. da Paola. 573
Martini Dom., notaio, 18 v. Garibaldi . . . 549
Martini Dom. e C., astuc., 18 v. Monte Pietà. 246-47-49
Martini Eligia in Govean 42 v. Saluzzo . 56
Martini Eligio, ing. prof., 18 p. Vitt. Em. I 435, 549
Martini Enrico, materass., 39 v. Roma 250
Martini Enr., maestra, 75 c. Princ. Oddone . . 576
Martini Ernesto, cassiere Bicicletisti 447
Martini Franc., deleg. benef. (Mongreno) . . . 420
Martini Gio., mecc., 38 c. Vitt Eman. II. . . 264
Martini Gio., panattiere (Moncalieri) 604
Martini G. (Ditta), porcell., 44 v. Garibaldi . 214
Martini Gio., calz., 46 v. S. Franc. da Paola . 247
Martini Gio., dep. ghiaccio, 10 v. Giulio . . . 277
Martini Gio., impieg., 6 v. Stampatori. . . . 390
Martini Gio., maestro falegn., alla *Generala* . 470
Martini Gio., meccan., 38 c. Vittorio Eman. II. 264
Martini Gius., causid., 100 c. Vitt. Em. II, 416, 505
Martini Guido, impiegato, 40 v. Cernaia . . 464
Martini Lor., impieg., Scuola di Guerra . . 556
Martini Luigia, panatt., 8 v. Baretti 298
Martini Luigi, cappellano, Carceri giudiz. 461-70
Martini L., chir. dent., 2 v. Barbaroux 395, 534-34
Martini Luigi, pretore, 4 v. Bellezia . . . 423-68
Martini M., levatr., 28 v. Principe Amedeo . . 537
Martini Maria, 4 v. Bellezia 423
Martini Marta, commesi., 17 v. Pallamaglio . 299
Martini Placido, alunno giud., 16 v. Milano . 466
Martini Romeo, impieg., 1 v. Esposizione . . 539
Martini Valerio, caffettiere (Moncalieri) . . . 594
Martini Vinc. 20 v. S. Giulia 62
Martini Vinc., deposito ghiaccio, 3 v. Giulio . 277
Martini Vinc., impieg., 18 v. Botero . . 434-71
Martini Vitt., (Madonna del Pilone) 426
Martini e Rossi liquori, 42 c. Vitt. Em. II. 4 44, 45, 47, 37, 69, 72, 73, 235-37-75-77
Martini di Cigala Ferrari Ardicini Fanny . . 397, 412
Martini-Bernardi L. in Marenco 49 v. Mazzini 63
Martino, pensione, 9 v. S. Tommaso 274
Martino frat., neg. sete, 2 v. Arsenale . 483-84-97
Martino Cat., neg. legna, 14 v. dei Fiori . . . 229
Martino Gio. Batt., usciere Intend. Finanza. 300
Martino Gius., oref., 23 p. Castello . . . 203-04
Martino Gius., pellami, 7 v. S. Secondo . . . 244
Martino P., oref., 1 v. Porta Palatina 203
Martino Vittorio, pizzicagn., 1 v. Rossini . . 290
Martinoia Gio. 163 c. Reg. Margherita 53
Martinolo frat. 1 v. Sagliano 67
Martinolo A., pellami, 5 v. S. Domenico . . 244, 525
Martinolo Angelo 3 v. Consolata . 31, 52, 415
Martinolo Carolina fu Felice 6 v. Corte d'Appello. 24
Martinolo Giacinto 2 v. dei Quartieri 52, 62
Martinolo Gio., 45 c. Vercelli 509
Martinolo Giovanni, 36 v. S. Quintino . . 416-26
Martinolo Gio. e Luigi frat. 24 v. Carena. 45
Martinolo Gius. in Canova 40 v. Assarotti 6, 32
Martinolo L. e C. conc., 24 v. Carena . . 243
Martinolo Paola ved. Fenoglio 9 p. Emanuele Filiberto 21, 24
Martinolo Teresa ved. Vigliani 34 v. San Quintino 60
Martinolo Vinc. 45 c. Vercelli . . . 70, 424-27
Martinolo-Antonino Angela, ispettr. Osp Maria Vittoria 397

Martinolo e Piumatti, telerie, angolo v. Monte di Pietà e Botero . . . . . *pag.* 194
Martinolo-Teppa Carolina, isp. Osp. Maria Vitt. 397
Martinotti, succ. Barrera, merc.-sarto, 3 via Lagrange 490
Martinotti frat. e sor. 7,35,38,40,46,60,63
Martinotti Carlo, med. chir., 25 v. Orfane. 402,531
Martinotti Clotilde, 9 v. Barbaroux 492
Martinotti D. C., Off. carte-valori 365
Martinotti Dom., 35 v. S. Francesco da Paola. 449
Martinotti E., sellaio, 43 c. S. Maurizio . . . 244
Martinotti Federico, dott., 9 v. Barbaroux 381,448-22,501-55
Martinotti Feder. e C., tappezziere 9 v. Barbaroux 209-22
Martinotti Franc., cond., alb. Fucina. 314-46-47-18
Martinotti Gabriella in Savoia 51 v. Goffredo Casalis 30
Martinotti Gio., med. chir. 44 v. Pio Quinto. 534-46
Martinotti Lucia, vinaia, 14 v. Buniva . . . 284
Martinotti Luigia in Ruffino 33 v. Goffredo Casalis 30
Martoglio Gius., impieg., 38 v. Artisti. . . . 474
Martore Costantino 3 v. Ponza 49
Martore Gio., pizzicagn., 2 v. Genova . . . 290
Martore Giuseppina, 4 v. Genova 492
Martorelli Alb., vice-pret., v. Venti Sett. 465, 51
Martorelli Luigia, 43 v. S. Francesco da Paola. 425
Martra Bald., impieg. Opera di S. Paolo . . . 382
Marty G. B., orefice angolo v. Pietro Micca e 2 v. Barbaroux 203
Marucchi Giac. 44 v. S. Giulia . 13,62,228-61
Marucchi Giuseppina 65 v. S. Donato . . 58
Marucco C., fornaio, 4 v. Mazzini 298
Marucco Cesare, scriv., 49 v. Porta Palatina . 308
Marucco Giac., morsaio, 45 v. S. Massimo . . 263
Marucco Gio. Batt., 6 v. Berthollet 468
Marucco Medardo, berretti, 20 v. Bellezia . . 206
Marzano Gius., trattore, 36 v. Accad. Albertina. 269
Marzano Luigi, tratt., 425 c. Reg. Margherita. 269
Masante Lor., telerie, 10 v. Mazzini 497
Mascarelli Giulio Cesare, professore, 10 via S. Secondo 539-40
Mascarelli E., impieg., Opera di S. Paolo . . 382
Mascarelli Ester, maestra, 10 v. S. Secondo . . 576
Mascarini C., insc v., *bis* e Palestro 455
Maschera, vinaio, 11 v. Arcivescovado . . . 281
Maschera Evasio, Soc. coop. meccan. 449
Mascherini C., tornit., 7 v. Bonafous. 221
Mascherone Giac., vetturale, p. Saluzzo . . . 340
Maschio Gio., impieg., 4 c. S. Martino 497
Maschio Gius., geom., 18 v. dei Fiori 347
Mascias F. Federico, pittore, 18 p. Castello . 326
Mase-Dari Eugenio, avv., 5 v. Garibaldi 343-45-50
Masella Gius., decor., 16 v. Giulio 208
Maselli frat. e sor. 3 v. Bava 8
Masera coniugi 41 v. Roma 55
Masera frat., parrucch., 2 v. Maria Vittoria. . 266
Masera ved. e figli, vinai, 37 v. Carlo Alberto. 281
Masera A. mecc., str. Stupinigi. . 66, 250-61
Masera Ant., vetturale, ang. v. Ponte Mosca e v. Fiando 311-13
Masera C., orologg., 33 v. Mazzini 207
Masera Franc., c. tonificio (Castellamonte) . . 596
Masera Gius. 49 v. Ponte Mosca. 49
Masera M., vinaio, 33 v. S. Massimo 281
Masera Maria, tabaccaia (Crocetta) 364
Masini A., maestra piano, 19 v. Accademia Albertina . . . . . *pag.* 590
Masini Dom., vetraio, 53 v. Venti Settembre. 240
Masino fratelli 46 v. Lagrange. 32
Masino F., impieg., 46 v. Vanchiglia. 513
Masino Felice, farmac., 3 v. Maria Vitt. .489, 536
Masino Giacinta in Manfredi 46 via Lagrange. 32
Masino Gius., impieg., 45 v. Carlo Alberto . 360
Masino Giusto, ing., 46 v. Lagrange 522
Masino Leone, capit. artiglieria. 550
Masino Marcellina, fornaia, 64 v. Saluzzo . . 208
Masoero Ant., ing., 4 c. Valdocco . 339, 423,522-25
Masoero Bened. (suora), Manic. di Collegno . 402
Masoero Carlo porcell., 4 v. Moncalieri 39,241
Masoero Corinna, maestra Badia di Stura 572-76
Masoero Gasp., sp. pozzi neri, 2 c. Pr. Eugenio. 230
Masoero Gio. e C., caff., ferrov. Torino-Lanzo. 273
Masoero Lodov. e Achille, vernicellai (Rivoli 66
Masoero Sebast. (eredi) 2 c. Pr. Eug. 47,50,5
Masoero Vincenza, fornaia, 23 v. Berthollet. 29
Masoero Virg., pizzicagn., 4 v. Andrea Doria 290
Masoero e Audisio, cappellai, 44 v. Roma . . 206
Maspero G. 74 c. Vitt. E. II . 53,72,386-90-481
Maspes Dionisia, 42 v. Giulio 423
Maspes Vittorio, mercerie, 43 v. Po. 499
Masprone Carlo 49 v. Carena 15,58
Masprone Gio. Batt. 46 v. S. Massimo . . 50
Massa Ant., panier., 49 v. Nizza. 201
Massa Basilio, perito geometra (Vercelli). . . 52
Massa Batt., panier., 43 v. Berthollet 201
Massa Carlo, giardin. (Grugliasco) 560
Massa Eug., impieg., 29 v. Barolo 342
Massa Franc., impieg., 39 v. Maria Vittoria . 566
Massa Giuseppe, medico, 5 p. Statuto 551
Massa Lorenzo, vinaio, 42 v. Lagrange . . . 278
Massa Luigi, capit. contabile, 37 c. Oporto. . 572
Massa Mattia 84 c. Vitt. Em. II 60,65,72 345 476-82
Massa Paolo, argenterie, 13 v. S. Teresa . . . 200
Massa-Rocci Domenica e C., merc., 3 v. Milano. 198
Massa Saluzzo Eug., sost. proc. del Re, 49 via Maria Vittoria 466
Massa di S. Biagio F. 4 v. Maria Vittoria 36,422
Massaglia padre e figlio, neg. paste, 5 via Fiocchetto 295
Massaglia Gio. ed Ed. 44 v. Arsenale . 53,346
Massaglia Costanzo, paste, 20 c. Vinzaglio. . . 290
Massaglia Costanzo, vinaio, 5 v. Barbaroux . 281
Massaglia Gio., impieg., 44 v. Arsenale. . . . 346
Massaglia G. e figli, paste, 29 v. Orfane . . . 295
Massaglia Luigi, paste, 44 v. Assarotti. . . . 295
Massaglia R., neg. paste, c. Duca di Genova . 295
Massaglia Stefano, albergatore (Chivasso) . . 593
Massaia Mich., pizzicagn., 2 v. Vasco 290
Massaia-Martini Angela, insegnante, 43 via San Massimo 197, 492
Massaja Ter., tratt., 46 v. Perrone 272
Massano Ernesto, sottoten. contabile 374
Massano Fr., alberg., 44 v. Nizza 269-72
Massano Maria, levatrice, 40 v. Montebello. . 537
Massano V., conciat., 7 strada del Parco . . 243
Massano e Varese, neg. sete, 27 p. Solferino. 18,298
Massara, drogh., 5 v. dell'Ospedale 238
Massara Eugenia, maestra (Lionetto) . . . 372-76
Massara M., mercerie, 10 p. Vitt. Em. I. . . . 499

Massarani Tullo, senatore (Roma) . . . . *pag.* 330
Massari Gio., vinaio, 3 v. Thesauro. 281
Massaro e C., tipogr., gall. Umberto I. 214-15,304
Massaroli Carlo, banco lotto, 48 v. Roma . . 367
Massaroli Licinio, impieg., 23 v. Roma . . . 369
Massarotti, modista, 29 v. Roma. 488
Massarotti Luigi, bustaio, 14 v. Saluzzo 188-95-96
Massasso Rosalia, maestra, 47 v. dei Fiori . 376
Massaza Teonesto, avv., 44 v. Garibaldi . . . 513
Massazza madre e figli 46 p. Vitt. Em. I. 36,74
Massei A., musico, 34 v. Po 590
Massei Marianna, modista, 42 v. Po 188
Massel di Caresana Eleonora ved. Corbetta-Bellini 10 v. Andrea Doria . . 4, 22
Massera Andrea, inserv., 10 p. Vitt. Eman. I. . 489
Massera Gio. Batt., delegato P. S. 359
Masserano E., maestra, 26 v. Garibaldi . . . 376
Masserano Gabriella, neg. vino, 13 v. Basilica. 281
Masserano Giac., usciere Catasto 340
Masserano Giulio, persiane, 2 corso Palestro 210
Masserano Pietro 32 v. Mad. Cristina 21,35,39
Massetti F., fabbro, 15 v. Massena 264
Massia Ang., passamanterie, 8 v. Moncalvo. . 485
Massia Bart., mecc., 44 v. Vanchiglia . . . 264
Massia Gius., passam., 20 v. Barbaroux . . . 497
Massia e Borgialli, neg. trine, 68 via Venti Settembre 484-85-97, 200
Massiera Francesco Zaverio, magg. gener., 10 v. Assarotti 425-33-38
Massimino, mercerie, 18 p. Castello 498
Massimino Bart., mobili, 17 v. Cavour. . . . 222
Massimino Giov., tratt., 69 c. S. Maurizio . . 272
Massimino di Ceva Elvira in Spinola (San Remo) 20, 57, 64
Massimo Angelo, chirur.-dentista, 37 v. Roma. 534
Massimo G., Cons. Cassaz., 3 v. Alberto Nota . 463
Massino Magher., stiratr., 26 v. S. Secondo. 495
Massio Barbara in Ricca-Barberis 121 corso Vittorio Emanuele II 72
Massobrio Secondo, impieg. Distr. milit . . 369
Massocca G. e Soldani, rappr., 22 v. Principe Amedeo 307
Massocco G., pizzicagn., 13 v. dei Fiori . . 290
Massocco Luigi, calzol., 39 c. S. Maurizio . . 247
Massoglio Angelo, drogherie (Aglié) 596
Massola G. C., agenzia, 4 c. Princ. Eugenio 305, 525
Massola A., fiori artif., 7 v. Roma. 242
Massola Ant., macell., ang. v. Po e Montebello. 300
Massola Domen., conciat., 64 strada di Francia. 243
Massola Giac., maceli., 37 v. dei Fiori. . . . 300
Massola Gio., macell., 4 v. Venti Settembre . 300
Massola Gius. 44 v. Passalacqua . . 46, 46
Massola Maria, macellaia, 24 v. Nizza. . . . 300
Massola e Perio, macellai, 2 v. Baretti. . . . 300
Massolino F., maestra, 35 v. dei Mille. . . . 576
Massolino Gius., farmacista (Cumiana) . . . 597
Massone Riccardo (Parigi). 30
Massotti G., falegn., 4 v. Rossini 228
Massucco B., fornaio, 41 v. Arsenale 298
Massucco Sebast., fabbr. Stoviglie (Moncalieri). 603
Matarollo G., impr. pubbl., 4 c. Vitt. Em. II 304-05-07
Materazzini Franc., ingegn., 42 v. Arsenale . . 478
Matteotti Franc. ved. Genta 69 v. Gioberti 29,64
Matis E., maestra, 48 v. Sacchi 576
Matta C., veil., fornaia, 4 v. Casale 298
Matta Carlo Augusto, impieg. Intend. finanza . 340
Matta Carlotta, maestra, 25 v. Gioberti . . . 576
Matta G., pizzicagn., 54 c. Princ. Oddone . . 290
Matta Orsola 6 v. Cavour. . . . . *pag.* 22
Matta G. B., vinaio, 52 strad di Francia . . 284
Matta Ottavia, vettur., ang. v. Cernaia e Fabro. 342
Matta Pietro, sacerd., 5 v. Rosine. . . . 407-61
Mattachini F., tint., 40 c. Valentino 496
Mattachini Gius., tint., 52 v. Baroto. 496
Mattalia A., maestra, 4 v. Cavallerizza . . . 376
Mattalia Gio., capit., 29 v. Secondo . 30, 408
Mattalia Gius., mobili, 18 v. Massena . . 222-28
Mattalia Luigi, capitano, 6 v. Napione . . . 411
Mattana-Devia Giuseppa, maestra (Crocetta). 572-76
Mattana Felice, maestro (Sassi) 24 v. Gioberti 573
Mattarelli P., rappr., 10 v. Gazometro. . . 260-307
Matté Antonio, negoz. tessuti (Cuorgnè) . . . 603
Mattea Ant., teol., 16 v. S. Domenico 513
Mattea Carlo, farmacista (Mazze) 597
Mattea Dom. in Enrietto 33 v. Carena 15, 58
Matteazzi Antonio, impieg. Osped. milit. . . . 374
Mattei C., cartol., 10 v. Barbaroux . . . 216-18
Matteoda Vinc., ragion.-capo, 49 v. Borgo Dora 371
Mattey Alfon., ten. art., 29 v. Venti Settembre . 556
Matthey Ag. 4 v. Ponte Mosca. . . 14, 49, 507
Matthieu Felice 4 v. Garibaldi . 27, 41, 50
Matthieu di Pian Villar Franc., 24 v. Garibaldi. 381
Matthieu di Pian Villar Gaetano, ing., 24 via Garibaldi. 347,522
Matthieu di Pian Villar Vitale 20 v. Napione. 27, 41, 62, 64
Mattioda Pietro, liquor., 2 v. Cernaia 276
Mattiotti Anna, vinaia, 14 v. Assarotti . . . 284
Mattirolo Adolfo, giudice, 4 v. Venti Settembre. 465
Mattirolo Angela, maestra, 10 v. Po. 576
Mattirolo C. ved. Mo, banco lotto, 8 via San Domenico 367
Mattirolo Emilio, avv., 26 c. Vittorio Emanuele II 469, 506-13
Mattirolo Ettore ing., 45 v. Carlo Alb. 39, 522
Mattirolo Eugenio 7 c. Valentino . 26, 30
Mattirolo Giac. Adolfo 4 v. Venti Settem. . 64
Mattirolo L. avv., 16 corso Vittorio Emanuele II . 8, 9, 411-34-43, 513-44-45
Mattirolo Luigi, libraio, 10 v. Po 213
Mattirolo Oreste professore, 12 corso Re Umberto 9, 549-50
Mattirolo e Talucchi 7 c. Valentino . . 26
Mattis E., vinaio, 33 v. Bogino 284
Mattis Ernesto, confett., 17 v. S. Agostino 283-84
Mattone Angela 44 v. S. Franc. Paola . . . 58
Mattone Luigia in Bruno 44 v. S. Francesco da Paola 58
Mattone L., impieg., 4 v. Venti Settembre . . 472
Mauletti G. Batt., e figlia 46 p. Castello 47
Maurer Cristiano, litogr., 4 v. Santarosa . 214-45
Mauro Elisabetta, maestra, Borgo Stura (Bertoulla). 572-76
Mauro Lucia, tratt., 25 v. Cottolengo 271
Maury Old., geom., 1 v. Carmine 420,523
Mautino Carlo, agenzia, 24 v. Garibaldi . 243,305
Mautino Gio., segheria, 47 v. Ballbis . . . 226-27
Mautino Mass., capo-tecn. Fabb. d'Armi . . . 374
Mautino P., incis. metalli, 18 v. Monte Pietà 226
Mautino Pietro 4 str. di S. Paolo . 60, 72
Maxia Gius., orol., 47 v. Orfane. 207
Mayat Luigi (Lucento) Deleg. di Benefic. 420-26-84
Mayer A., musico, 24 v. Carlo Alberto 412,590-94
Mayer Carlo, rapp., 47 v. Arsenale 307
Mayer Giulio, rappr., 4 v. Maria Vittoria. 484-85 205-12,307

Mayna Pietro, imp. Opera di S. Paolo . . *pag.* 382
Mayneri Luigi, impieg., 44 v. Goito 354
Maze Dari Eug., avv., 17 v. Bogino 513
Mazeron J., ortopedico, 27 v. Po 334-36
Mazza frat. e sor. fu Luigi 7 v. Barolo . 8
Mazza Carlo, dott., assist. Gabinetto d' Igiene v. Berthollet 27 351
Mazza Enrico, magg., 27 v. Maria Vittoria . . 436
Mazza M., maestra ist. Duchessa Isabella. . . 385
Mazza e Bianco, tappezz. in carta, ang. vie S. Teresa e Venti Settembre 246-49
Mazzadomo Giac., disegn., 27 v. Accad. Albertina 327
Mazzantini G., cass. dogana, 5 v. Ottavio Revel. 361
Mazzarelli Pier G., avv., 28 v. Barbaroux. 416,513-17
Mazzetti ved., fonderia, 43 v. Basilica 253
Mazzetti Fr., stagnaio, 7 v. Barbaroux 253
Mazzetti Giuliano 45 v. Pisa. 48
Mazzi-Ganna 2, v. Cigna. 49
Mazzi soci, rosticc., 44 v. della Palma. . . . 287
Mazzia frat. e sor. 25 c. Oporto 43
Mazzia Angelo, calz., 6 vic. S. Maria 247
Mazzia Gio., maestro, 39 c. Oporto 373
Mazzia Francesco, porcell., 24 v. Mazzini . 211,34
Mazzini Annibale, contabile, 4 v. Groppello . 373
Mazzola Ettore, confett. (Rivarolo Canavese) . 596
Mazzola F., ing., 52 v. dei Mille 522-54
Mazzola Gius., geom., 4 v S. Maria 372
Mazzola Gius., fondit., 111 v. Mad. Cristina . . 253
Mazzola Gius., ing., 2 v. Bonafous. 349
Mazzola Gius. 5 v. Siccardi . 22, 34, 39, 41
Mazzola Gius. ed Evelina 5 v. Siccardi. 65
Mazzola Luigi, calder., rimp. 32 v. Zecca . 265
Mazzoleni Ersilia, maestra, 5 v Bertholiet. . . 576
Mazzoli Uberto, tenente, 22 v. S. Quintino . . 369
Mazzonis eredi 16 v. S. Agostino . . . 62
Mazzonis Carlo fu Paolo 11 v. S. Domenico 72
Mazzonis Bancalari Teresa, 14 v. S. Domen. 412-23
Mazzonis E., 11 v. S. Domenico 376, 382
Mazzonis Paolo fu G. B., filati, 9 v. S. Domenico . 193
Mazzucchelli Carlo, presid. Catasto (Chivasso) . 340
Mazzucchelli Delfina fu Giac., 9 v. Massena 6,37
Mazzucchelli Ferdinando, avv. 431
Mazzucchelli Gio. e C., fabbri, 48 v. S. Donato . 264
Mazzucchelli Paolo 9 via Torquato Tasso 68, 74, 236
Mazzucchelli Tancredi, conciapelli (Chivasso) . 596
Mazzuchelli Enrico, avv, 14 p. Statuto. . . . 343
Mazzuchelli Ferd., cons. prov., 14 p. Statuto 334-35
Mazzucchetti Alessandro 148 c. Regina Margh rita 5, 54
Mazzucchetti Ant., 148 c. Reg. Margherita . . 415
Mazzucchetti Ida in Tappi 43 via Assietta. . . . . VII, 6, 65
Mazzucchi Larghi Elisa, torbiera in Bollengo . 604
Mazzucchi Milanese e C 28 v. Cellini . . . 18
Mazzuchi-Allard Luisa, 40 c. Re Umberto . . 433
Mazzucco, conduc., albergo Mogol 346
Mazzuri Gio., vetraio, 18 v. Roma . . . 207-10
Mean Giacinta ved. 14 v. Buniva . . . 43
Mean Luigi, impieg. Distretto militare. . . . 369
Meano Cesare, ing, 17 v. Mazzini 337-38-39, 506-22
Meano Lorenzo, curato, (borgata Sassi) . 87, 459
Mecca frat., mercerie, 4 v. S. Tommaso . 199,200
Mecca Ernesto, impieg., 2 v. Fabro 497
Mecca Giuseppe, albergatore (Ciriè) 593
Mecca L., parrucch., 42 v. S. Franc. da Paola . 266
Meda Beatrice, maestra, 45 v. Mad. Cristina . 376
Medaglia Pietro, rappres., 23 v. Roma. . *pag.* 307
Medana fratelli, lattonieri, 5 v. Bodoni . . . 258
Medana Fort. (ved. di), latton., 2 v. And. Doria 258
Medana Gio., avv., 10 v. Assarotti 343-47
Medecin Tonta Eug., cons. Soc. Protett. Anim. 438
Medici Franc. 60 v. Moncalieri 39
Meille Gio. Pietro 32 v. Berthollet . . . 40
Meille Paolo 97 c. Vitt. Em. II . 25,35,72,394 398-99, 422-27-30-33-38-55-80-96, 504-05-82
Meilleur Carolina, tabacc., 1 v. Saluzzo . . 363
Meinardi Franc., pizzicagn., 49 v. S. Secondo 290
Meinardi Giuseppa, levatr., 25 v. Princ. Tomm. 537
Mejnardi Gius.a, profum., 14 v. Barbaroux . 236
Mela Angelo, chir., 35 v. Po 331-85
Mela Stefano, 14 v. Saccarelli 415
Mela Vitt., impieg., 3 v. Bonafous 342
Mela-Morotto Ugolino, 14 v. Saccarelli . . . 415
Melano Bart., caffettiere, 8 v. Genova . . . 274,308
Melano Batt., pizzicagn., 3 v. Franco Bonelli 290-92
Melano E., maestra, 26 v. Gioberti 537
Melano Enr., geom., 26 v. Gioberti 436
Melano G., veterin., 118 c. Vitt. Eman. II. 351,538
Melano Gio., pizzicagn., 59 v. Venti Settembre. 290
Melano Gio. Batt. 9 v. dei Mille . 4, 22, 38
Melano Gio., macellaio (Rivoli) 600
Melano L., tratt., p. Em. Filib, ang. v. Giulio . 271
Melano Mar anna 9 v. Carlo Alberto . . . 45
Melano Mario fu Gius. 2 v. della Caccia 44-47
Melano Michel., pitt., 31 v. Artisti 526
Melano di Portula-Viarana Carol., direttr. Soc. R. Patrocinio, 8 v. Cernaia. 423
Melano di Portula Eman. 8 v. Cernaia . . 48
Melano di Portula Enr., 8 v. Cernaia . . 480, 507
Melanotte sor. fu Antonio 29 v. Bertola . 40
Melanotte Carlo Enr., prof., v. Villa Regina . 459
Melanotte Carlo. drogheria (Ciriè) 596
Melchioni Ant., pitt., 44 c. Vitt. Eman. II . . 526
Melchioni Antonio 35 v. S. Quintino . . 40
Melchioni Ern., impieg., 100 c. Vitt. Em. II . . 178
Melchiorre Luigi, scult., 71 c. S. Maurizio . 528
Melchiorri T., impieg. Econ. benef. vacanti. . 342
Melegari Enr., negoz. strum. music., 4 v. Po 223-24
Melegari Stefano, 22 v. Rocca 390,503
Melica Bartolomeo, caffettiere (Chieri) . . . 597
Melis-Meloni Gius, avv., 5 v. Cavour . . . 343
Melisurgo Giovenale, avv. (S. Vito) 421
Melisurgo-Vegezzi-Ruscalla Ida, 46 v. Po. 421,567-81
Mella Em. Filib., impieg., 53 v. Garibaldi . 328-29
Mella Mansueto, calzol., 55 v. S. Massimo . . 247
Mellana Gio., passamant., 17 v. Bertola . . . 497
Mellano Gio. Batt., pizzicagn., 17 v. Barbaroux . 286
Mellano Gius., negoz. legna, 1 vic. della Verna . 229
Mellano Luigi, insegn., 16 v. Barbaroux . 493, 588
Mellé Antonietta, 5 v. Principe Tommaso. . . 586
Mellé Eugenia, maestra, 5 v. Princ. Tommaso . 586
Mellé G., prof., 3 v. Urbano Rattazzi 588
Mellino T., droghiere, 55 v. Garibaldi . . . 236
Melloni Rosina, maestra (Barr. d'Orbassano) 572-76
Melori A., insegne, 10 v. Ponte Mosca . . . 207
Melotti Franc. 18 v. Bellezia 45
Melune Angela, bendaggista, 5 v. Alfieri . . . 536
Menabrea Luigi Fed., senat. (Roma) 327-29-30, 539
Mende E., ing., 35 c. Oporto 522
Mendicità istruita 21 v. S. Massimo . . 4, 9 26, 27, 44, 49, 55, 59
Mengato Marietta, levatr., 98 c. Reg. Margherita 537
Meneglio-Regis P.-Maria 9 v. S. Massimo. 59
Menicoff Franc., impieg., 5 v. Venti Settembre 477

Menocchio Gio., mercerie, 48 v. Po . . *pag.* 200
Menocchio Madd. ved. Bernardi, 33 v. S. Quintino 416
Menotti frat., neg. vino, 20 v. Venti Settembre . 278
Mensa Maria, levatr., 108 c. Vitt. Em. II . . . 537
Mensi Enr., med. chir., 10 v. della Zecca 335, 534
Menso Ang. fu Sebast. 9 v. Villa Regina . 70
Mentasti C., orefice, 12 p. Statuto . . . 203-04
Mentasti Ed. sac., 5 v. Acc. Albertina . 53, 59
Menzio Benedetto, cappellaio, 18 v. S. Chiara. 206
Menzio Carlo 9 cond., alb. Castelvecchio, abit. 46 v. Ormea. 44, 345
Menzio Carlo, negoz., 26 c. S. Maurizio. . . 244
Menzio Giovanni, pizzicagn., 5 v. S. Massimo . 290
Menzio Natalina, pizzicagn., 10 v. Fabro . . 290
Meotti C., fabbro, 57 c. Principe Oddone . . 264
Mercalli Batt., neg. legna, 16 c. S. Maurizio. . 229
Mercandino Bernard., farm., 24 v. Garibaldi 419,535
Mercandino Carlo, farmacista, 121 v Nizza . 535
Mercandino F., medico, 7 c. Siccardi . 393,532-64
Mercandino Giacomo 9 tele cerate, 20 *bis* v. Lagrange 31, 248, 568
Mercandino Giovanni, 68 v. Nizza 490
Mercandino Gius., macell., 27 v. Mazzini . . 300
Mercandino Gius. 6 v. Donizzetti . . 23, 57
Mercandino Gius. succ., tele cerate, 1 v. Roma. 248
Mercenati G. Raffaele, avv., 6 c. Cairoli . 504
Meregaglia frat. e sor. fu Gaet. 7 v. Bellini 56, 71
Merello Luigi, farine, 45 v. Gazometro . . 296
Merenda Carlo, notaio (Carignano) 549
Meriano Franc., capit., 22 c. Massimo d'Azeglio 368
Meriano e Dell'Isola coniugi 22 c. Massimo d'Azeglio 37
Merkel Carlo, prof., 56 c. Oporto 548
Merlani Alberto, avv., deputato, 39 v. Garibaldi 343 404-26, 513
Merlano Delfino, impieg., 34 v. Arsenale . . 423
Merlati e Colombato, affitta vetture, 6 v. Montebel'o 340-42
Merle Franc., oref., 3 e 11 v. Palazzo di Città . 203
Merle Giuseppe, droghiere (Pinerolo) 596
Merletti madre e figli 9 v. Nizza . 42, 56, 63
Merletti sor. 47 v. S. Massimo 59
Merletti Francesca, trapuntista, 57 v. Po . . . 249
Merletti Gio., materass., 22 v. S. Anselmo . . 250
Merletti Paolo, maestro, 21 p. Vitt. Em. I. . . 573
Merli E., maestra, 26 c. S. Maurizio 576
Merlin Gio., pizzicagn., 8 v. Bellini 290
Merlino, ricamat., 3 v. Porta Palatina . . . 497
Merlino sor. 43 v. Palazzo di Città . . 27, 54
Merlino Ang. ved. Rinaldi e figlio 1 via Assietta. 6, 43, 56, 70
Merlino Ang., mag. alim., 7 v. Cottolengo. . 286
Merlino Ant. 74 c. Re Umberto 53
Merlino Carlo, impieg., palazzo Madama. . . . 463
Merlino F. e C., latton., 42 v. Barbaroux . . 238
Merlino G. B., negoziante vino (Ciriè) . . . 604
Merlino Giac., argent., 43 v. Basilica. 205
Merlino Gio., fornaio, 5 v. Catania 298
Merlino Gio, macell., 46 p. Vitt. Eman. I . . 350
Merlino Luigi, vinaio, 2 v. Ariosto 284
Merlino Michele, tesor., 50 v. Grugliasco . . 428
Merlino Vittoria, sarta, 45 v. S. Donato . . . 187
Merlo Annunziata, sarta, 5 v. S. Domenico . 187
Merlo Angelo, guanti, 16 v. Lagrange 242
Merlo Ant., neg. legna, 29 v. Saluzzo . . . 229
Merlo Arturo, parrucch., 34 via Garibaldi . 266
Merlo Carlo, fabbro-ferr., 17 v. Carena . *pag.* 264
Merlo Carolina in Fabaro 3 v. Moncalieri 39
Merlo Dom. fu Gius. 9 p. Gran Madre . 31
Merlo Dom., pizz., 45 c. S. Maurizio 290
Merlo Emilio 2 v. Private. 8, 488
Merlo G., ricamatore, 2 vic. S. Maria. . . . 197
Merlo Gaudenzio, albergatore (Aosta) 593
Merlo Giovanna, ricam., 14 p. Castello . . . 197
Merlo Gius., neg., 9 v. Giuseppe Grassi . . . 226
Merlo L., legn. da lavoro, 50 v. S. Donato. . 226
Merlo Luigi, calzol., 2 v. Andrea Doria. . . 247
Merlo Luigi, falegn., 9 v. S. Domenico . . . 228
Merlo Margh., merciaia, 7 via Bava 199
Merlo Margh. in Alloati 23 v. Botero . 42
Merlo Michele, farmacista (Cavour) 597
Merlo Paolo, salsam., 32 v. Mad. Cristina . . 286
Merlo Vitt., macell., 6 v. Bertola. 300
Merlo e Depaoli, neg., 2 v. Stampatori . . . 237
Merlo-Pich Giulio, impieg., 29 v. Saluzzo . . 347
Merlo-Reina Luisa, 18 v. Sacchi . . . 412, 566
Merlon S., decoratore, 12 v. Massena 208
Mersi, decoratore., 12 v. S. Domenico 208
Mertz Car. ved. Cannaferina 49 v. Ormea. 43
Merzagora A. e C. fabbr. berretti, 16 v. Vanchiglia 206
Merzari-Bonetto Caterina, maestra, p. Venezia, peso comunale 570
Messea Luigi Teod., pretore, 40 v. Passalacqua . 467
Mestrallet L. meccan., 30 c. Re Umberto e 8 p. Carlo Felice 40, 53, 259-62
Mesturini Evasio, cond., 4 v. Ospedale. . . . 345
Mesturini Luigi, tabaccaio, 27 c. Valentino . 364
Mesturini Madd., merciaia, 34 v. Carlo Alberto. 199
Metrale Claudina v. Reordino 17 v. Ormea 43
Métropole (La) assicur. agricole; Chiantore e Saroldi rappr., 6 p. Carignano . . . 303
Metzger Carlo, fabbr. birra, Valdocco 277
Meyer Vinc., avv., 1 v. Juvara e not. a Ciriè 513-20
Meynardi Casimiro, acque gazose, (Chieri). . 593
Meynet Federico, farmacista (Aosta) 596
Meynier Emilio, 9 v. S. Donato 399
Mezza Antonio, maniscalco, 61 v. Nizza . . . 340
Mezzabotta Carlo, 27 v. Nizza 495
Mezzalana Teodoro, farmac. (Azeglio) 596
Mezzano fratelli, calzolai, 48 c. Casale 247
Mezzano ved., lineatore, 25 v. Po 248
Mezzano Domenico, macell. (Castellamonte) . 599
Mezzano Franc., negoz. legna, 1 v. Manzoni . 229
Mezzena Elis., pizzic., 24 c. Vitt. Em. II . 199, 290
Mezzena Pietro avv., 25 v. Mad. Cristina. 34
Mezzo con., commest., 44 v. Princ. Amedeo . 286-90
Mezzo Gius., conduc., albergo *Campanile* . . 320
Mezzo Vinc., dott. veterinario, 55 v. Po. . . 538
Mia Gio., giardin. (Mad. del Pilone) 500
Miaglia Edoardo, avv., 44 v. Garibaldi . . . 543
Miani Luciano, delegato P. S. 359
Micca Ant., falegn., 45 v. Saluzzo. 228
Micca Ferd., falegn., 40 v. Madama Cristina 228
Micca e Bruno, falegn., 45 v. Tiziano. . . . 228
Michela Batt., vinaio, 32 v. Orfane 281
Michela Gio. impieg., 33 v. S. Chiara 434
Michela Gio., 49 v. Borgo Dora. 374
Michela Gio., ing., 86 c. Pr. Oddone . 420-26-28-30
Michela M., alunno giudiz., 2 v. Cottolengo . 465
Michela-Zucco Gio. ing., 84 c. Principe Oddone 54
Michelangelo Dom., fabbro, 8 v. Stampatori . 264
Michele R., trattore, 1 v. Franco Bonelli . . 270-81

Micheletta G. B. e figlio, granaglie, 15 via S. Quintino e a Susa . . . . *pag.* 296, 604
Micheletti, M., cappellaio, 4 p. Carlo Felice . 206
Micheletti P., commesso, 10 v. S. Dalmazzo . 362
Michelini Policarpo, avv. (Ivrea) 503
Michelotti Domen., neg., 18 v. Bellezia. . . . 292
Michetti L., calderaio, 5 v. Cottolengo . . . 265
Michetti Vinc., sarto, 13 v. Porta Palatina . . 189
Michienzi Vinc., musico, 25 v. Roma 590
Micotti Ant., liquor., ang. v. Zecca e v. Vasco . 276
Micotti Teresa, mag. alim., 18 p. Statuto . . 286
Midana G., ing., 14 v. Lagrange 347, 522
Miele Alfredo, 25 c. Vitt. Emanuele II . . . 492
Migasso Seraf., calzol., 25 v. Ponte Mosca . . 247
Migliara, parrucch., 3 v. Finanze 266
Migliara Eldrado, Castello Medioevale 578
Migliardi frat., neg. olio, 19 v. Galliari . . . 293
Migliardi Fr., armoniche, v. Tre Galline. . . 225
Migliardi G., avv. proc., 6 v. Stampatori. 343-45-47
Migliari Lor., calzol., 3 v. Corte d'Appello. . 247
Migliarina Isid., fornaio, 4 v. Ponte Mosca . . 298
Migliarina Isidoro, pizzic. 148 c. Regina Margherita 50, 290
Migliasso Ernesto, tratt., 8 v. Reggio 272
Migliasso Felice, mugnaio (Pianezza) 604
Migliasso Gius., vinaio, 40 v. Pio Quinto. . . . 284
Migliasso Maria fu Gius. 40 v. Pio Quinto. 48
Migliau Abramo, 20 v. Massena 430
Migliau Leone, 12 v. Pio Quinto . . 34, 429
Migliau figli di Leone, neg., 40-42 v. Milano e 58 c. Vitt. Em. II; abit. 43 v. S. Teresa . . 491
Migliavacca Celest., merciaia, 42 v. Cernaia 496-99
Migliavacca Giac., dirett. Collegio S. Giuseppe. 584
Migliavacca Gius., sarto, 2 v. Gio. Berchet. . . 489
Migliavacca e soci 23 v. S. Francesco da Paola 4, 22, 58
Miglietti Giac., segr. Asilo Barr. di Milano 421-27
Miglietti Guido, farmacista (Châtillon). . . . 397
Miglietti Luigi 10 v. Novara 42
Miglini Giovanni, lattoniere, 16 v. Saluzzo . . 258
Miglio Francesca, maestra 19 v. Lagrange . . 576
Miglio Gius., tornitore, 12 v. Barbaroux. 221-53
Migliora Ettore, drogh., 14 v. Milano 238
Migliore Gio., 22 p. Vitt. Eman. I 421
Migliore Gius., vernic., 26 v. Garibaldi . . 207, 418
Migliore Lorenzo, salsam., 13 p. Em. Filiberto. 290
Migliore Luigi, macellaio (Santena) . . . 600-02
Migliore Maddalena, maestra, 26 v. Garibaldi 493, 572-76-83
Migliore Margh., mobili, 8 p. S. Giovanni . 209-22
Migliore Maria, camicie, 26 v. Garibaldi. . . 496
Migliore Teodoro, pizzicagn. (Chieri) 602
Migliorero G. B., pizzicagn., 46 v. Pisa . . . 290
Migliorero M., olii e salumi, 7 v. Venti Sett. . 293
Migliorero Pietro, pizzicagn., ang. vie Goito e Pio Quinto 290
Miglioretti Gius., passam., 28 v. Maria Vittoria. 497
Miglioretti Mich., med. 26 v. Princ. Amedeo . 532
Miglioretti di S. Sebast. C., 27 v. della Rocca . 444
Migodino Ign., usciere, 158 c. Reg. Margherita. 367
Miino Onorino, notaio (Brusasco) 549
Mijno Gius., not., 33 v. Garibaldi. 519
Mijno Placido, farmac., ang. c. Vitt. Eman. II e v. Accad. Albertina 535
Milanaccio Ang., falegn., 17 v. Bertola . . . 228
Milanaccio E., med.-chir., 28 v. S. Anselmo. . 532
Milanaccio Franc. fabbr. mob., 28 via S. Anselmo 8, 63, 222-28
Milanese C.ª, drogh., ang. v. S. Secondo e Legnano . . . . . *pag.* 238
Milanese G., rappr., 34 v. Roma 235, 307
Milanesi P., scrivano, 26 v. S. Secondo. . . 309
Milanesio E. A., rappresentante, 26 v. Maria Vittoria 483, 294, 307
Milanesio Marcell., parrucch., 46 v. Chivasso. 266
Milanesio Silvestro, lattaio (Chieri) 600
Milanesio-Cocchiello Giuseppina, maestra, 49 v. dei Fiori. 576
Milani G., merc.-sarto, 21 v. Carlo Alberto. . 490
Milano Carlo, confett., 7 v. Nizza 284
Milano Edoardo 9 v. Finanze 45
Milano Giacomo, orefice, ang. v. Milano e S. Domenico 200
Milano Gio. e Ter., neg. olio, 40 v. S. Massimo. 290
Milano Gius., merciaio, 12 p. Vitt. Em. I. . . 490
Milano Lorenzo, pizzicagn., 27 v. Cernaia . . 290
Milano e Galeazzi 20 c. Emilia 27
Milanoli C. ed E. frat., falegn., 45 v. Stampatori. 228
Milesi Dom., impieg., Scuola di guerra . . . 556
Miletto Gius. 44 v. Roma. 55
Mili Gio., scrivano locale, Arsenale costruz. . 374
Milia Michele, impieg., 46 v. S. Giulia. . . . 556
Millère Gio., incis., 32 v. Lagrange 249
Millo Bartol., lanerie e tel., 40 v. Milano. . . 192
Millo Felice, assagg. metalli, 4 v. Bogino. . . 202
Millone Nicola C., macell., 22 v. Borgo Dora. 300
Milone, tornit., 3 v. Bava 221
Milone Albano, med. 47 v. Princ. Tommaso . . 532
Milone Cesare, impieg., 24 v. Porta Palatina . 475
Milone Gius. 48 v. Orto Botanico 44
Milone Lodov., conduc., alb. Corona Grossa . 320
Milone Vinc., procurat., 2 v. Giov. Berchet . 548
Mina sorelle 2 v. Milano 52
Mina coniugi, cappellai, 6 v. Ospedale . . . 205
Mina Ant., latton., 54 v. Nizza. 258
Mina Camillo, maestro (Lucento) .420-26, 572-73
Mina Cesarina, tabaccaia, 44 v. Genova. . . 363
Mina Dom., fornaio, 18 v. S. Giulia. 298
Mina Paolo, sarto, 33 v. Bellezia 489
Minacci Bern., coltell., 24 v. S. Tommaso . . 262
Minella Pietro, drogh., 73 c. S. Maurizio . . 238
Minelli sor. fu Pietro 106 *bis* vic. Valforta. 68
Minelli Bernardo, bidello Istit. Sommeiller. 560
Minelli Maurizio, farmac. (Poirino) 598
Minetti, fabbro, 22 v. Silvio Pellico 264
Minetti Bart., conduc., alb. Persico Reale . 320
Minetti Carlo fabbro, 28 v. Mad. Cristina . . 264
Minetti Gio., carrad., 18 v. Silvio Pellico . . 225
Minetti Gius., impieg., 18 v. S. Anselmo. . . 370
Minetto, pensione, 12 via Sacchi 271
Minetto C., agenzia di pubblic., 7 v. S. Teresa 304, 544
Minetto Cost., calz., 32 v. Accad. Albertina . 247
Minetto Michele, tratt., 2 v. Baretti 269
Minghi Lor., capo-contr., 38 c. Re Umberto . 479
Miniati M., stucc., 23 v. Rossini 230
Miniera di Monteponi (Società), 7 v. Lagrange 256
Miniera di Montepromina, 2 p. S. Carlo. . . 256
Miniere di pirite 44 v. Arcivescovado . . . 256
Miniggio V., pizzicagn., 25 v. S. Quintino . . 290
Miniotti Gio. Batt. 4 v. Princ. Tommaso . 34
Mino sorelle 3 v. Milano 42, 30
Mino A. e C., lanerie, 5 v. Private 491
Mino Enrico 17 v. La Marmora 29, 33, 450
Minocchio A., calz., 44 v. del Carmine . . . 247
Minocchio Felice 37 v. Vanchiglia. . . 69
Minocchio Pastore e C., banchieri, 12 via Principe Amedeo 481

Minoia G. A., impieg., 36 v. Arsenale . *pag.* 472
Minoja Gio., indorat., 19 v. Mercanti . . . 207
Minola frat., fu Luigi 4 v. Misericordia. 39, 49
Minola Cesare, cons. Circ. Laghisti, 35 v. Garibaldi 448
Minola G. e fr., ombrellai, ang. v. Garibaldi e Misericordia 201-42
Minola Gio. succ. Francinetti, ombrellaio, 48 v. Barbaroux 204
Minoli Luigi, cappell., 62 v. Venti Settembre. 205
Minola Luigi fu Bartolomeo (Stresa) . . 58
Minoli Eug. e Ant. 8 v. Mad. Cristina. . . 45
Minoli Gio., agenzia, 57 c. Vitt. Em. II . . . 305
Minoli Malvina ved. Iacchetti, 19 v. dei Fiori. 475
Minoli Natale, tesoriere Asilo Lingotto . . . 427
Minotti L., intagl., ang. c. Duca di Genova e v. Gazometro 220-22
Minutolo Vincenzo, impieg. Catasto 340
Miolis F., pollame, 35 v. Roma. 290
Miotti Lor., impieg., 57 v. Garibaldi 349
Mirabelli Gius., applic., 46 v. S. Giulia . . . 336
Miraglio B., commest., 44 v. Silvio Pellico . 290
Miraglio Gius., mag. alim., 29 c. Vitt. Em. II . 286
Mirano Ernesta, maestra, 3 v. Private. . . . 576
Miretti Annib., impieg., 44 v. Assarotti. . . 347
Miretti Luigi, proc., 6 v. S Tommaso; abitaz. 34 v. Venti Settembre . . . 384, 419, 548
Miretti Mich., falegn., 3 v. Napione . . . 224-28
Miretti Tomm., impieg., 47 v. Silvio Pellico . 436
Miretto Anna, pizzicagn., 8 v. Cuneo 290
Miroglio Caterina, vetturale, p. S Carlo . 342
Miroglio G., orefice, 2 e 45 v. S. Donato. 203-04
Miroglio Gius., orolog., 424 c. Reg. Margh. . . 204
Mirone Enr., ing., 6 c. Duca di Genova. . . 522
Mirone Eug., ing., 8 c. Re Umberto . . 478, 522
Mirone Pietro, capit., 6 c. Duca di Genova . 371
Mirone-Palazzo Clementina, maestra 576
Misci Gius., maestro di musica, 14 v. Po 423, 578
Missorta Carlo, parrucch., 2 v. Arsenale . . . 266
Mistrot F., esattore crediti, 40 v. Zecca. . . 305
Mistrot P., insegnante, 40 v. Zecca 583
Mo coniugi 53 v. Gioberti 29
Mo frat., vinai, 27 v. Saluzzo 284
Mo coniugi, mercerie, 34 v. Nizza 499
Mo Alessandro 48 v. Barolo. 8
Mo Cecilia, carbonaia, 42 v. Massena 229
Mo Domenica vedova, pizzicagn., ang. v. Principe Amedeo e Rosine. 290
Mo Felice, avv., 7 v. S. Tommaso 513
Mo Girolamo, med.-chir., 37 v. S. Francesco da Paola 431, 532-46-47
Mo Lod., confett., 44 v. Venti Settembre. . . 284
Mo Lor., latton., 46 v. della Rocca. 258
Mo Vittoria, mercerie, 62 c. Vitt. Em. II . 499
Mo-Costabella G., latton., 23 v. Mad. Cristina. . 258
Mocagatta, istituto, 1 *bis*, v. Ormea 587
Moccagatta Gio., capo riparto, 5 v. Nizza . . . 477
Mocchia di Coggiola Emer., 45 v. Finanze . . 407
Moccia Gius., impieg. Banco di Napoli . . . 388
Mocenni Stanislao, ministro guerra (Roma) . 327
Mochino Luigi, impieg., 25 c. Princ. Oddone. . 373
Modena Gius., pastice., 28 v. Po 284-98
Modetti Carlo e Modetti Maria 40 corso S. Martino 14
Modigliani Moisè (Roma) 391
Modigliano Cesare, prof., 63 c. Vitt. Em. II . 539
Modonesi Luigia in Boccaccio 3 v. Verrua 70
Modrone Giuseppe, maestra Istit. Duch. Isabella . 585
Moglia Angela, levatr., 48 v. Sacchi 537
Moglia Domenico 34 c. Re Umberto *pag.* 40
Moglia Gio. fu Pietro 5 v. Val S. Martino . 68
Moglia Gius., avv., 24 v. S. Dalmazzo 544
Moglia Gius., vetraio, 33 v. Nizza. 211
Mogliassi Gius. 19 v. Orfane 21, 35, 43, 63, 532
Mogliassi Taner. dirett. Circ. Artisti, 19 v. Orfane 443
Moglialti Gualberto, 35 v. Roma 449
Moglini frat. e sor. 4 v. Melchior Gioia . . 38
Moglini Biagio, tratt., 12 v. Bertola. 270
Mogliotti Francesch. fu Felice 27 v. Galliari 8, 44
Mogliotti Giusepp. fu Fel. 24*bis* v. Baretti 8, 44
Mogna Anna, salumi, 40 v. S. Chiara 293
Mogna G. e C., neg. formaggi, 40 v. Cernaia . 292
Mogna Gio., 26 v. Alfieri 504
Mognetti Ang., vetr., 9 v. Melchior Gioia . . 258
Moia Carlo, sost. avv. erariale 365
Moine G., drogh., ang. v. S. Secondo e corso Duca di Genova 238
Moine L., leg. libri, 2 v. Urbano Rattazzi . . 247
Moiraghi Ant. calzol., 34 v. Lagrange. 37, 247
Mois Carlo, neg. frutta, 4 p. S. Carlo 294
Moiso Carlo, 3 v. Principe Tommaso 439
Moiso Gius., materass., 39 v. Mazzini 250
Moiso Maria, banco prestiti, 3 v. Assietta . . 309
Moiso-Corsino Michelina, levatr., 39 v. Mazzini. 537
Moitre fratelli, macellai (Châtillon) . . . 599, 604
Mola frat., neg. carb., 44 v. Pescatori . . 229-81
Mola Gius. piano-forti, 82 v. Nizza . 42, 224
Mola Giuseppina e figli 14 v. Lagrange . 32
Mola di Larissé Ademaro, Catasto (Carignano) 340
Molar Michele, passam., 20 v. Garibaldi . . . 197
Molardo, cond., alb. Persico Reale 318
Molari P. ved. Arnatti, levatr., 8 v. Duch. Jolanda 537
Moletta Agostino, 146 c. Regina Margherita . 466
Moletto Michele, trattore, 5 v. Des Ambrois 272
Molex Gio., dirett. tramvie del Canavese . . 481
Molfese Gerardo, impieg. Catasto 340
Molgatini Giacomo, pizzic., 27 v. Ponte Mosca. 290
Molin Gio. Antonio, tratt., ang. v. Pio Quinto e via Nizza. 269
Molin Beniam. alb., 3 p. Em. Filib... 25, 32, 268
Molina Angelo, prof. (Parma). 547
Molina Prassede, maestra Ist. Duch. Isabella . 585
Molinar Ant. 18 c. S. Maurizio 41
Molinar Giuseppe neg. mob., 28 v. Barbaroux 70, 209-22
Molinar Pietro, negoz. stoffe (Aosta). 603
Molinari A., neg. mob., 18 c. S. Maurizio . 222-50
Molinari Carlo, studio Palberti 544
Molinari Domenico, medico, 25 v. Porta Palatina 394, 395, 532
Molinari Feder. canon., 25 v. Porta Palatina 40
Molinari Gio. Batt., mater., 24 c. S. Maurizio . 250
Molinari G. B., mugnaio (S. Maurizio) 604
Molinari G., med.-chir., 36 v. S. Massimo . . . 532
Molinari Gius. e frat., mugnai (S. Maurizio) . 604
Molinari Gius., prof., 3 v. Maria Vittoria . 485, 559
Molinari Luigi, dep. calzature, 1 v. Garibaldi . 247
Molinari Maddalena, vetturale, p. Statuto . 312
Molinari Margherita in Poggio 18 v. Juvara 32
Molinari Rosa in Artusio 20 v. Juvara. 32, 46
Molinari Vinc. in Zunino 3 v. S. Maria. 62
Molinari Vitt., avv., 6 v. Vanchiglia . . 449, 544
Molinari Vittorio, med., 25 v. P. Palatina . 399, 532
Molinari e Bargetto, ristor., ang. v. Cernaia e p. Solferino 274-77
Molinario Ettore 46 v. S. Giulia. . . . 70

Molinatti Gio., carradore (Ivrea) . . . . *pag.* 596
Molinatti e Sarzotti, caffe-ristor., ang. p. Castello e v. Barbaroux 273
Molineri, cond., 149 c. Reg. Margherita . . . 346
Molineri Ant., alunno pret. urb., 44 v. Gazometro 468
Molineri D., cornic., 45 v. Consolata 207
Molineri Eman., sarto, 10 v. Alfieri. 189
Molineri G. C., prof., 34 v. Carlo Alberto. . . 559
Molineri Giov., materass., 4 c. Duca di Genova. 250
Molineri Maria, vice-pres. Ass. Gen. M.S. Operaie 439
Molineri Teresa in Gualco 20 v. Monte Pietà 40
Molineri Vanner C., ricamatr., 22 v. Cernaia . 497
Molineris frat. e sor. 36 v. S. Quintino . 60
Molineris Antonio, liquor., ang. v. S. Domenico e 5 v. Consolata. 276-77
Molines Fr. 46 v. Garibaldi. 16,28,39,57,63,66,68
Molini Costanza in Durando 8 v. Consolata. 29
Molino frat. fu Luigi, fabbr. tessuti (Chieri) . 603
Molino Ant., sarto, 25 v. Nizza. 489
Molino Aug., paste, 33 v. dei Mille 275
Molino Dom., tratt., 5 v. Assietta 270
Molino Dom., pizzicagn., 44 v. Garibaldi . . 290
Molino Franc. e C., specch., ang. v. Garibaldi e 37 c. Siccardi. 210
Molino Gio., forn., 29 v. Borgo Dora. . . . 298
Molino Gius., impieg. Genio civile. 365
Molino Gius., pizzicagn., 9 v. Juvara 290
Molino Luigi, 4 v. Madama Cristina 433
Molino Luigia fu Teobaldo 28 v. Valperga-Caluso 68
Molino Maria, mercerie, 30 v. S. Giulia . . 499
Molino Palmira ved. Andreis 72 corso Vitt. Eman. II 72
Molino Paolo 54 v. Pinelli. 48
Molino Paolo, avv., 2 v. S. Teresa 518
Molino Paolo, tabaccaio, 4 v. S. Donato . 364
Molino Pietro, scrivano Scuola d'Applicaz. . 556
Molino Secondo, vinaio, 8 v. Balbis 284
Molla Rodolfo, impieg., 51 c Prin. Oddone . 362
Mollard Luisa, maestra, 6 v. Consolata . . . 576
Molli Stefano, ing., 81 c. S. Maurizio. . . . 443
Molo Albino Gio., impieg., 46 v. Garibaldi. . 328
Molo Giulio, 54 v. Venti Settembre 481
Molteno Paolo e Soci, fornace (Caluso) . . . 599
Moltini Gio., cappellaio, 35 v. Po 206
Molza frat. (Modena) 38
Mombaruzzo frat. 8 v. Aporti 5
Mombelli Maria, porcellane, 47 v. Nizza . . . 244
Mombello Carlo, vinaio, 18 Em. Filiberto . 281
Mombello Luigi e C., conciat., 10 v. S. Tommaso 243
Momigliano fratelli (ditta) 30 v. Madama Cristina 4, 35, 42, 44, 70
Momigliano Aless., banch. (Gassino) . . 594, 603
Momigliano Emanuele (Er. di di), banchieri, 37 v. Napione 41, 68, 181
Momigliano Emilio, banch. (Settimo Tor.) . . 594
Momigliano Isaia, banch. (Settimo Torin.). . 594
Momigliano Salom., dir. R. Poste, 26 v. Mazzini. 471
Momo G. B., vett., ang. v. Arsenale e S. Teresa. 310
Momo Luigi, fumista, 28 v. S. Agostino . . . 234
Monaco coniugi 3 v. Piazzi 35, 47
Monaco Luigi, med.-chir., 62 c. Vitt. Emm. II . 532
Monari Adolfo, prof. R. Università 547
Monastero delle Sacramentine 4 v. Belvedere 9, 48
Monastero S. Giuseppe 29 v. Ospedale 44, 59
Monastero del SS. Rosario 18 v. Orfane. 43, 62
Monastero della Visitazione (Amministraz. del fondo pel culto) 10 v. Consolata *pag.* 20
Monasterolo Carlo, impr. trasp., 29 v. Nizza. . 309
Monasterolo Giov., mugnaio (Virle). 604
Monasterolo Gius., del. di benef. (Mirafiori) . 420
Monateri Dom., parrucch., 445 v. Nizza. . . 206
Monateri Gio., falegn., 42 v. Galliari. . . . 228
Monateri Teresa, fornaia, 49 v. S. Massimo . 298
Moncalvo E., sarta, 31 v. Lagrange 187
Monchiero Emilia, maestra (Lingotto) . . 572, 76
Monchiero Stef., not. (Settimo Torinese) . . . 320
Mondini Gius., farmac. (S. Martino) 598
Mondino frat. 58 v. Nizza 40, 42
Mondino Achille ingegn., 6 p. Solferino, 29 65, 66, 335, 522
Mondino Ant. 43 v. Stampatori. 66
Mondino Ant., alberg., 70 v. Venti Settembre. 208
Mondino Bart., sottoten., 46 v. Massena . . . 372
Mondino Celest., impieg. Opera di S. Paolo. . 582
Mondino Felice, impieg. Opera di S. Paolo . 582
Mondino Ferdin., prof., 3 v. Cavour 588
Mondino Luigia in Salomone 3 v. Reggio. 17, 33
Mondino Pier Emilio, intend. di Finanza. . . 539
Mondo (Il). Assic. vita, *4bis* v. Ospedale . . 306
Mondo A., pellami, 2 v. Calvo 244
Mondo C., merc., 5 p. Madama Cristina. . . 199
Mondo Dom., agenzia, 5 v. Ospedale . . 204-36
Mondo Giorgio, inserv. labor. fisiologia . . 551
Moneta Noè, insegn., 15 v. dei Fiori . . 493-95
Monetti Ambrogio, impiegato 373
Monetti Gio., avv.-proc., studio Arnaldi . 514-48
Monetti Gio. e figli 89 v. Mad. Cristina. 34, 234
Monetti Giorgio (eredi), chinc. 10 p. Carlo Felice 29, 200-18
Monetti Gius. laterizi, 13 v. Berthollet 40, 231
Monetti Luigi 4 v. Andrea Doria . . . 4
Monetti Luigi, macell., 108 c. Reg. Margherita 500
Monetti Maria, carbon., 3 v. Bidone. 220
Monetti R., cartol., 19 v. S. Tommaso . . . 218
Monetto Franc., maestro, 44 p. G. Madre di Dio 576
Monferrino Ser., veter., 8 c. Casale. . . . 351, 538
Mongardi Giacomo, oref., 9 v. Palazzo di Città. 205
Monge Bened., falegn., 13 v. Cavour . 228-32
Mongenet e Martina, neg. ferram., 1 p. San Giovanni 254-55
Monge-Roffarello Gio., ten., 48 c. Napoli. . . 372
Mongiardino A., falegn., 22 v. S. Chiara . . 228
Mongilardi Franc., pizzic., 24 v. della Rocca . 290
Mongini frat., conciapelli (Chivasso) . . . 596
Mongini Carlo, caffetl. (Pont Canavese) . . 594
Mongini Carlo, calzol., 42 p. Carlo Felice . . 247
Mongini Carlo 1attoniere, 17 v. Bogino. 7, 51, 250-58-3
Mongini Ern., del. benef. (Aurora) 6 str. Lanzo 421
Mongini G., avv., 20 v. Bogino . 398, 433-38 506-47
Mongini Luigi, avv., 20 v. Pietro Micca . . . 515
Mongini Vinc., latton., 40 v. Po 228
Mongis Angela in Barbetta 69 v. Madama Cristina 41, 51
Moniotti Ant., calce, 47-49 p. Vitt. Em. I. . . 232
Moniotto Luigi, impieg. Ammazzatoio . . . 349
Monsello Bern., musico, 9 v. delle Scuole . 449, 590
Montà Vitt., maestra Ist. Sordo-mute . . . 411
Montabone fratelli 49 v. Pinerolo. . . . 48
Montabone, fotogr. di A. Majoni, 25 p. Castello. 215
Montabone Enrico 2 p. Paleocapa . . 27, 45
Montabone Vitt., 42 v. Berthollet 467
Montagliari (Di) Giovanni (Firenze) 476

Montagnana Marco e C., merc.-sarti, v. Roma vicino a p. Castello . . . . . *pag.* 490
Montagnini Gius., avv., 27 v. dei Mille . . . 514
Montagnini di Mirabello Erm., sac., 3 v. Accademia Albertina 460
Monaldo frat. e sor. 15 v. Quattro Marzo . 52
Monaldo Dom., avv., 4 v. Alfieri . . 403, 504-67
Monaldo Felice, prof., 20 v. Pietro Micca . 556
Monaldo Gius. 82 c. Vitt. Em. II. 72, 334-35 446-28-48-49 50-99, 502-32
Montaldo Luigi, macellaio, 25 v. Galliari . . 300
Montaldo Stef., neg. paste, 4 v. Arsenale . . 295
Montalenti Aless., deleg. Genio Civ. (Cuorgnè) . 365
Montalenti C. G., drogh., 21 v. Montebello. . 238
Montanaro, farm., 27*bis* c. Vinzaglio. 535
Montanaro Cesare, Asilo inf. piazza d'Armi . 428
Montanaro Lor., insegnante, 47 c. Re Umberto. 573
Montanini Casim., capit., 2 v. Goito. 372
Montano Angelo, vermicell. (Ivrea) 604
Montano Gio., insegn., 33 v. S. Chiara 573
Montaudo Gio., carte giuoco, 7 v. Barbaroux . 246
Montecucco Albina, levatr., 34 v. Princ. Tomm. 537
Montefameglio e C., rappres., 2 via Amerigo Vespucci 307
Montefameglio Franc., vetturale, ang. c. Vittorio Eman. II e v. Sacchi 311
Montefameglio Paolo, rappr., 4 v. Sacchi. . . 307
Montefameglio Pietro teol. 15 c. Siccardi. 65
Montefameglio Vittorio e Gabriella 2 via Amerigo Vespucci 4
Montel Felice, mediat. sete, 3 v. Nizza . . . 182
Montel Lelio, med.-chir., 40 v. Gazometro . 532
Montemartini Clem., prof., 18 v. Sacchi. . . . 549
Montepioni (Miniera di), 7 v. Lagrange . . . 256
Montepromina (Miniera di) 2 p. S. Carlo . . 256
Monterzino Pietro, farmac. (Carmagnola) . . 597
Monteverde Giulio, senatore (Roma) 330
Monteverdi Massimino, assist. Genio militare. 372
Monti, maestra lavori femminili 586
Monti Amalia, cons. Soc. Prot. Animali . . . 438
Monti Cater., levatr., 41 v. Mazzini 537
Monti Dante, magg. 35 v. Bogino. 373
Monti Elena, maestra 3 v Private 576
Monti Fed., neg. mobili, 6 v. Orfane . . 209-22
Monti Gioachino 5 v. Pescatori 47
Monti L., trattore, 8 v. S. Agostino. 270
Monti Ludov., cancelliere 469
Monti Luigi, pizzicagn., 49 v. S. Anselmo. 290
Monti Pietro armaiuolo, 3 v. Po. 9, 22, 263
Monti-Giamello Teresa, maestra, 12 v. Donati. 576
Monti Virg., assistente, 36 v. Cernaia. . . . 550
Monti e Alby, scuo'a, 68 c. Vitt. Em. II. . . . 587
Monticelli frat. 8 v. Casale 46, 47
Monticelli frat. fu Nicola 25 v. Galliari. 27
Monticelli Amedeo, impieg., 49 v. dei Fiori . . 472
Monticelli Angelo, ragion., 8 c. Casale. . . . 372
Monticelli Cand., giudice, 20 v. Cernaia 62, 465
Monticelli Emilio, geom., 8 c. Casale 494
Monticone, birraria, 112 v. Nizza 277
Monticone Carlo 30 v. Saluzzo. 56
Monticone G., paste, ang. v. Barbaroux e via Stampatori 295
Monticone Giac., liquorista, ang. v. Barbaroux e Mercanti 276
Monticone Gio., incis., 5 v. S. Tommaso . . . 220
Monticone Gius., vinaio, 65 c. Vitt. Eman. II . 284
Monticone Maria, maestra, 4 v. Bellezia . . . 576
Montiferrari, sarto, 22 v. Lagrange 489
Montini Gius., sellaio, 34*bis* v. Maria Vittoria. 244
Montini L., drogh., 47 p. Vitt. Em. I . . *pag.* 238
Montini Luigi 24 v. Napione. 44
Montrucchio fratelli 45 v. Cuneo 22
Montù frat., parrucch., p. Gran Madre di Dio. 266
Montù Ernesto 2 v. Montebello . . 40, 49
Montù Gio. 38 v. Garibaldi 42
Montù G. B., 40 c. Valentino . . . 358-76, 424-81
Montù Giovanna, tabacc., 20 v. Maria Vittoria . 363
Montù Gius. ved. Simonis 3 v. Robilant 22, 54
Montù Lucia 45 v. Venti Settembre . . 69
Montù Luigi, vinaio, 160 c. Regina Margherita . 281
Montù Vinc., parrucch., 22 v. S. Anselmo. . 266
Montù-Peano Serafina, 41 v. Ospedale 433
Montuoro Filippo, curato, 3 v. Orfane. . 85, 449-59
Montuoro sac. Filippo e condomini 13 via Corte d'Appello 21, 43
Monzini Gius., cave pietre (Luserna) 602
Monzini, marmista, 58 v. S. Secondo 230
Mora Onorata, sarta, 6 v. Giulio 489
Mora Pietro, cartolaio, 33 v. S Massimo . . 248
Morali (eredi), farmacia (Strambino) 598
Morandi Angelo, impieg., 23 v. S. Quintino . 477
Morandi Franc., maestro istit. ciechi 444
Morando C., sarto, 13 v. Finanze 489
Morando Carolina, sarta, 3 v. Silvio Pellico . 487
Morando Franc., tappezz., 43 v. Roma . . . 209
Morando Lor., panieraio, 1 v. Porta Palatina . 201
Morando S., impieg., 78 v. Venti Settembre . . 370
Morando Vitt., vice-cancell., 27 v. Giulio . . 465
Morano-Alasia Clara, maestra, 50 v. S. Chiara. 576
Morano Seb. succ. Mich., tapp., 49 v. P. Palatina. 209
Morano Zefferino, vin., 2 v. Princ. Tommaso . 284
Morari sor., sarte, 3 v. S. Franc. da Paola . 487
Morassuti Leop., sotto capo d'uff., 3 v. Saluzzo. 479
Morbelli Serafino, medico, 80 v. Nizza 351, 440, 532
Mordini Ant., Deputato al Parlam. 329
Moreggia Orsola 56 v. S. Chiara . . . 61
Morei Luigi, caffett., p. Vitt. Em. I ang. v. Po . 274
Morel Gius., cave pietre (Rorà) 602
Morella Ferd., sacerd., 73 v. Venti Settembre. 459
Morelli Carlo, geom., 43 v. S. Giulia 345
Morelli Esmeralda 27 v. Assietta 6
Morelli Ettore, ing., 18 v. Garibaldi 525
Morelli Giacinto, prof. chim., 39 v. Po . 553-57
Morelli Gius., ing., 34 v. Arsenale. . . . 347, 522
Morelli Gust., agente cambio, 13 v. Bogino 482, 497
Morelli L. V. e C., rappres., 48 v. S. Quintino. 307
Morelli Leon Vita (eredi di) 82 c. Vittorio Eman. II 27
Morelli Leone, 42 v. Pio Quinto 429
Morelli Melch., impieg., 34 v. Arsenale . . . 473
Morelli Onorato fu ing. Giuseppe, vice-giudice, 48 v. Garibaldi. . . . 421-26-27, 566
Morelli Paolo, 6 p. Carignano 583
Morelli Biandrà di Reaglie Diodata, 24 via Cavour. 423
Morelli di Carpeneto Margherita 584
Morelli di Popolo Alberto, c. Vitt. Em. II. . . 556
Morelli di Popolo Paolo 4 p. Carignano 15, 50
Morelli di Popolo Salino Maria, 76 c. Vitt. Em. II. 433
Morelli e Sacerdote, merc.-sarti, 1-3 v. Roma. 490
Morelli, Franco e Bonamico, ing., 5 v. Guastalla. 254-60, 304, 522
Morello, conduc., alb. del Sole 348
Morello Gio., falegn., 45 c. Princ. Oddone . . 228
Morello Gio., carbon., 42 v. Porta Palatina . 229
Morello Matilde 8 v. Pio Quinto. . . . 48
Morello Pasquale, falegn., 2 v. Vanchiglia . 228

Morello Teresa, tabaccaia, 13 v. Nizza. . *pag.* 363
Moreni Teresa, drogh., 27 strada Francia . . 238
Moreno Alfonso, rappr., 46 v. Princ. Amed. 207-09
Moreno Gius., commesso, 42 v. Carlo Alberto. 468
Moreno Gius., 46 v. Napione 527 43-89
Moreno Ottavio, 74 c. Vitt. Eman. II . 506-22-54
Moreno-Marone Albina, ispett. Osped. Maria Vittoria 397
Morero Gius., negoz. buoi (Bricherasio) . . . 594
Morero Luca, macellaio (Torre Pellice) . . . 600
Moretta, calzol., 20 v. Bellezia 247
Moretta sor. fu Lor. 4 v. Ilarione Petiti 31, 40
Moretta Ang., pizzicagn., 47 p. Statuto . . . 290
Moretta Ern., maestra, 18 v. Orto Botanico . 576
Moretta Gio., calzol., 45 p. Eman. Filiberto . 247
Moretta Gio., neg. vino, 41 p. Statuto . . . 284
Moretta Gius., tratt., 13 v. Palazzo Città . 272-84
Moretta Gius., falegn., 40 v. Juvara 228
Moretta Gius., neg. vino, 5 v. Brescia 284
Moretta Maria, pizzicagn., 7 c. Brescia . . . 290
Moretta Pietro 2 v. Gioanetti . . . 29, 39
Moretti Ang., parrucch., 2 v. Bogino 266
Moretti Ant., avv., studio Rossi 514-18
Moretti Rosa, sarta, 34 v. S. Domenico . . . 487
Moretti e Rossi, alberg., 4 p. Eman. Filiberto. 269
Morey G. fu Giacin. 3 v. Felice Romani. 55,68
Morgando, cond., alb. Rosa Bianca . . . 346-48
Morgando C., neg. ferram., 8 v. Venti Settem. 254-55
Morgando Enrichetta in Capello 30 via Accademia Albertina. 3, 38
Morgando Eug., mugnaio (Moncalieri) . . . 601
Morgando Giusep. in Malcotti 2 v. Rosine. 55
Morgando Paolina in Malcotti 4 v. Rosine. 55
Morgando-Altare Teresa, maestra, 6*bis* v. Ormea. 576
Morgando e Piano, prod. chim., 5 p. Bodoni. 235
Morganti Rod., disegn., 29 v. Princ. Amedeo . 527
Morgari Luigi pitt., 34 v. Bidone . . 41,44,526
Morgari Paolo, 34 v. Po 419-33-38
Morgari Rod., pitt., 46 v. Ospedale . 323,486,526
Morglia frat. 4 v. Ormea 44,48,230
Morglia frat., scalp. 9 c. Vitt. Em. II . . . 72
Morglia Alb., ing., 24 v. Montevecchio 522
Morglia Vinc., marmista, 4 v. Ormea . . 230,449
Mori-Ubaldini Mario, impieg., 5 v. Giannone. 333
Morichini Gius., aiut. rag., 5 v. Ottavio Revel . 369
Moriena, conduc., albergo Persico Reale . . 344
Moriggia P., parrucch., 20 v. Roma e 10 v. Lagrange 236-66
Morin Costantino, Ministro R. Marina (Roma). 327
Morina frat. e sor. 4 v. Gioberti . . . 29
Morina Franc., farmacista (Bricherasio) . . . 597
Morini Cesare, impieg., 34 v. Mazzini. . . . 360
Morino, mugnaio, Barr. di Lanzo. 299
Morino, parrucch., 40 v. Cernaia 266
Morino Ang., neg. past., 29 v. Barolo . . . 295
Morino Anna, levatrice, 20 v. Barbaroux . . 537
Morino Anna, pizzicagn., 2 v. S. Domenico . 290
Morino Bern. 34 v. Cottolengo . . 39,44,49,73
Morino C., neg. paste, 42 v. Lagrange 295
Morino Clotilde ved. Prina 46 via San Tommaso. 63
Morino Franc., notaio, 4 p. Solferino 549
Morino Giovanni (R. Parco) 426
Morino Gio., neg. paste, 31 v. S. Secondo. . 295
Morino Gius., latton., 105 v. Nizza 258
Morino Gius., tratt., 42 v. Deposito 274
Morino Pietro, ferramenta, 1 v. S. Simone . . 254
Morino Pietro, parrucch., 2 v. Montebello *pag.* 2[illegible]
Morino-Carosio T., maestra, 50 v. S. Chiara . 57[illegible]
Moriondo frat. 36 v. Artisti . . . 6, 8, 4[illegible]
Moriondo (eredi) 11 v. S. Tommaso . . 6[illegible]
Moriondo (*American Bar*), Galleria Nazion. 275-77
Moriondo A., neg. cuoio, 9 v. Porta Palatina . 24[illegible]
Moriondo Ang., caffett. e liquorista, angolo c. Vitt. Em. II, e 9 p. Carlo Felice. 273-7[illegible]
Moriondo Ant., spurgo pozzi neri, 4 v. Casale . 2[illegible]
Moriondo Carlo, mercerie, 37 v. Roma . . . 4[illegible]
Moriondo Carol., levatr., 15 p. Vitt. Em. I . 3[illegible]
Moriondo Domen., neg. legna, 7 v. Galliari . 22[illegible]
Moriondo Dom. in Arpino 54 v. Saluzzo. . 5[illegible]
Moriondo Gaspare notaio (Front) 520
Moriondo Giuseppe, agente di cambio, 46 via Lagrange . . . . 182, 332-77, 497, 507-[illegible]
Moriondo Gius., impieg., 24 v. della Rocca . 34[illegible]
Moriondo Giuseppa, fiorista, 44 c. Vitt. Em. II . 24[illegible]
Moriondo Luigi, cav. 22 v. dei Mille. . . 243, 4[illegible]
Moriondo M., macell., 2 v. della Rocca e 22 v. Maria Vittoria . . . . . 5[illegible]
Moriondo Mich., sopraint. scol. (Mirafiori) 420, 566
Moriondo Rosa, vinaia, 10 v. S. Domenico . 24[illegible]
Moriondo Valent., maestra, 24 v. Rocca . . 57[illegible]
Moriondo Vincenzo, albergatore (Trofarello) . 59[illegible]
Moriondo-Bozzelli Rosa, ispett. (Mirafiori) . 367
Moriondo e Gariglio, cioccol., 6 p. S. Carlo e 82 c. Vttorio Em. II 284
Moriondo Guercio Clara, caffett. (Moncalieri) . 59[illegible]
Moris Maddalena, fioraia, 4 v. Po . . . . . 24[illegible]
Moris Tecla vedova 45 c. Oporto . . . 4[illegible]
Morisengo Antonia, stiratrice . 5 v. Orfane . 49[illegible]
Moritani Ant., orolog., 26 p. Castello 204
Morlach e Malino, tappez., 5 p. S. Carlo 209-44-55, 307
Moro Arnaldo, segret. prefett., 7 v. Bonafous . 33[illegible]
Moro Gio., capo-cust. Museo civico 432
Moro C., sarta, 4 v. Basilica. 487-88
Moro Pietro, fattorino, Cassa Risparmio . . . 367
Morone Dom., carbon., 34 v. Barbaroux . 229-81
Morone Pietro, impieg., 2 v. Princ. Tommaso. 40[illegible]
Moroni Alessio, scrivano scuola di Applicaz. . 55[illegible]
Moroni Aless., maestro, 4 c. Duca di Genova . 59[illegible]
Morosino Ang., calzol., 1 c. Beccaria 247
Morozzo Gio., calz., 46 v. Ponte Mosca. . . 247
Morozzo della Rocca 19 v. Garibaldi. . 27
Morozzo della Rocca Carlo, teol., 78 v. Venti Settembre. 458
Morozzo della Rocca Enrico, senatore, 22 c. Vittorio Eman. II. 55, 327-30-34, 583
Morozzo di Bianzè Ern.°, 8 v. Fabro . . . 412-53
Morozzo di Bianzè Filippo, 8 v. Fabro 404-32-38
Morpurgo Benedetto, dottore (Collegno) . . . 547
Morra, sacerdote, dirett. Collegio di Chivasso. 595
Morra Anacleto, ing., 39 v. Bertola . . 522-85
Morra Benedetto, sarto, 2 c. Valentino . . . 189
Morra Emilio, med., 44 c. Re Umb. 399, 490-92, 532
Morra Eugenio, farmacista (Pralormo) . . . 598
Morra Franc., bottaio, 45 c. Siccardi . . . 226
Morra G. B., fabbrica tessuti (Chieri) . . . 605
Morra Franc., orolog., 39 v. Po. 204
Morra Gio. Pilade, impieg., 86 c. Vitt. Em. II. 472
Morra Luigi, fornaio, 49 v. Princ. Tommaso . 298
Morra Pietro, calz., 17 v. dei Fiori 247
Morra Pietro Paolo, ing., 24 v. Cavour 439, 522-54-57
Morra Seraf., maestro, 47 v. S. Massimo 423, 569-73
Morra Vinc., cons. prov., 4 v. Maria Vitt. 336-37-39
Morra di Carpenea Vinc., magg. di cavall. . . . 555

Morra di Lavriano Ernesto, capitano, 8 via Venti Settembre . . . . . *pag.* 369
Morra di Lavriano Roberto 50 via Ospedale 44, 54
Morra di Sandigliano Vinc., 4 v. Maria Vittoria. 445
Morrando Camillo, macell., 13 v. Casale. . . 300
Morris Elena, maestra, 12 p. Vitt. Em. I . . . 570
Morselli Emilio, dott., 32 v. Princ. Amedeo . 561
Mortara A., sarta, 34 c. Re Umberto 187
Mortara Batt., liquor., ang. c. Vitt. Eman. II e v Madama Cristina 276
Mortara Luigia, vinaia, 2 v. Basilica 284
Mortarotti Carlo, bottaio, 69 c. S. Maurizio . 226
Mortarotti G., vetraio, 2 p. Paleocapa . . . 210
Mortarotti Lorenzo, latton., 3 v. Ponte Mosca . 258
Morteo frat., 28-30 c. Vinzaglio 254
Morteo, Gianolio e C., concimi, 5 v. Assarotti . 293
Morteo Gio. 14 v. Monte di Pietà 40
Mortier P., rappr., 23 p. Castello. 307
Mortigliengo e Virano, negoz. carta, rimp. 15 v. S. Teresa 217
Morzon e Luigi, maestro Sordo-Muti 444
Mosca frat. e sor. di Costant. 57 v. Nizza. . 42
Mosca frat. e sor. fu Pietro 42
Mosca Alessandro, albergatore, (Ivrea) . . . 593
Mosca Camilla, sarta, 4 v. Artisti 487
Mosca Carlo, capo sez., 20 v. Mazzini . . . 477
Mosca Gio., capo serv. Tramways., 30 c. Casale. 483
Mosca Gio., sacerd., 6 v. Garibaldi . . . 413-61
Mosca Gio., pizzicagn., 3 str. Stupinigi . . . 290
Mosca Gius., calzol., 4 v. del Deposito . . . 247
Mosca Gius., impieg., 34 v. Mazzini 341
Mosca Luigi, cons. com., 34 v. Mazzini 343-98, 403 448, 502-50-65-68-69
Mosca Luigi e figlio 34 v. Mazzini. . . 27
Mosca Madd., commest., 56 v. Sacchi 290
Mosca Maurizio, vinaio 27 v. Mad. Cristina . 281
Mosca Oreste, pubbl., 4 v. Legnano 542
Mosca Pietro, specch. e vetr., 44 v. Bogino . 210
Moscarino Giuseppe, pizzicagnolo (Ivrea). . . 602
Moscarola Maria, sarta, 44 v. Stampatori . . 487
Mosca-Toba Giac. impres., 46 v. Botero 21, 233
Moschetti Enr., impieg., 20 v. Mad. Cristina . 473
Moschetti Gius., prof., 31 v. della Zecca . . 571-73
Moser Giovanna 23-25 v. Orto Botanico. 44
Mossa Vincenzo, commiss., 4 v. Ospedale . . 310
Mossello Celestina, maestra, 9 v. Nizza . . . 494
Mossello Costant., pitt., 9 v. Nizza 526
Mossello Lor. 45 v. Mad. Cristina . . 34, 426
Mossello Lor., decor., 38 c. Valentino. . . . 208
Mossello Massimo, insegn., 9 v. Nizza . . . 568
Mossello P. e figlio, decoratori, 20 v. dei Fiori . 208
Mossello Placido, pitt., 18 v. S. Quintino 526-68
Mossello Vincenzo Plac. 19 c. Oporto . 68
Mossetti frat., confett., 35 v. Bellezia 283
Mossetti Bart., impieg., 60 v. Mazzini 349
Mossetti Gio., impieg., 46 v. Venti Settembre . 370
Mossetti Mar. in Bellisomi 8 v. Calvo . . . 44
Mossetto frat. 10 v. Burdin 73
Mossetto Michele legn. da lavoro, 6 e 10 via Burdin 43, 226
Mossi Vinc., prof., 41 v. Goito. 435
Mossino Franc., vett., p. Carlo Felice 342
Mosso, cond., alb. Corona Grossa . . 345-46-47-49
Mosso Andrea, neg. grano, Foro Frumentario. 296
Mosso Angelo, prof., 34 v. Mad. Cristina . 337, 484 485, 532-39-46-47-49-54
Mosso Gio., ombrellaio, 6 v. Andrea Doria . 209-04
Mosso Gius., fotogr., 43 v. Nizza. . . . *pag.* 215
Mosso Ugolino, prof. R. Università (Genova) . . 547
Mosso e Paleari, drogh., 5 v. Franco Bonelli . 238
Mosso e Paleari, drogh., 5 v. Franco Bonelli . 447
Mossone Lorenzo, 4 v. Montebello. 87, 88, 420-59
Mossotto Michele, parroco (R. Parco) 87, 88, 420-59
Motetti Antonio, fornaio, 1 v. Morosini . . . 298
Motetti G., forn., 3 v. Cibrario e 6 v. G. Somis. 298
Motta coniugi, fornai, 44 v. Vanchiglia . . . 298
Motta Camillo, impieg., 45 v. S. Quintino . . 348
Motta Cesare, 27 v. Accad. Albertina 474
Motta Ercolina, sarta, 45 v. S. Giulia 487
Motta Giacomo, impieg., 84 c. Vitt. Em. II . 389
Motta Gius., capit. Genio, 7 v. Quattro Marzo. 477
Motta Luigi, tornit., 26 v. Belvedere 224
Motta Mario, medico chirurgo, 33 v. Madama Cristina 396-99, 532-47
Molteran Gio., sarto, 48 v. Saluzzo 489
Mottini Alberto, insegn., 48 v. Juvara. . . . 588
Mottini Gian Guido, vice-canc., 49 v. Lagrange 466
Mottino Domen., sarto, 44 v. Vanchiglia. . . 489
Motto Carlo vinaio, 7 v. Bellezia . 57, 278-84
Mottura frat. 2 p. Mad. degli Angeli. . 63
Mottura Ant., farmacista (Piscina) 598
Mottura Dom., consigl., 47 v. Muraglio. . . 428
Mottura E., avv., 2 p. Mad. Angeli . . 395, 441, 544
Mottura Emilio 42 v. Guastalla . . . 34, 37
Mottura Enrico, ing., 2 p. Mad. Angeli . . 417-20
Mottura Gallarati ed Ellena, neg. sete, 3 via Mercanti. 483-92-93-98
Mottura Gius., impieg., 44 v. Ospedale . . . 387
Mottura Gius., medico, 45 v. Venti Sett. 353, 447, 532
Mottura Luigi, neg. cuoi, 42 v. S. Agostino. . 244
Mottura Luigi, cond., alb. Persico Reale . . . 348
Mottura Mario, impieg., 4 v. Cernaia . . . 348
Mottura Matteo 34 v. S. Anselmo. . . . 62
Mouchet Carmela (suora), R. Manicomio. . . 402
Mousset Gio., 6 v. Maria Vittoria. 549
Mousset Gio. Dom. 4 v. Bava. 46
Moy Giacomo, impieg., 60 v. S. Chiara . . . 366
Mozzi Giulio, vice-cancell., 40 v. Orfane . . 465
Mozzi Luigi, prof., 4 v. Urbano Rattazzi . 384, 447 522-63-70-88
Mozzi-Lanza Maria, maestra, 4 v. Urb. Rattazzi. 576
Mozzone Bart., fabbr. bigl., 7 c. Princ. Oddone. . 223
Mozzone Gius., fornaio, 47 v. Lagrange. . . . 298
Mucci Luigi, impieg. Opera di S. Paolo . . . 382
Muggia Achille, ing., 47 v. Mercanti 522
Muggia Alberto, medico chirurgo, 6 v. Madama Cristina 393, 435, 532
Muggia Fed., rappr., 49 v. Stampatori . . . 307
Muggia Luigi e sor., chinc., 40 v. Botero . . 200
Muggio Luigi, avv., 74 v. Venti Settembre 514-18
Muggio Riccardo, med.-chirurgo, 49 c. Vittorio Emanuele II. 399, 532
Mugna Cristina, pizzic., 34 v. S. Franc. da Paola. 290
Mulassano Amilcare, liquorista, ang. v. Nizza e v. Pio Quinto 276
Mulassano Andrea 46 v. S. Donato . . 58
Mulassano e Caffaratti, liquor., 76 c. Vittorio Eman. II 275-76
Mulatero Camillo, impieg., 3 v. Acc. Albertina . 456
Mulatero Gio. B., impieg., 3 v. Accad. Albertina. 349
Mulatero Riccardo, tabacc., 20 v. Milano. . . 363
Mulatero Riccardo, impieg., 26 v. dei Mille . 349
Mulattero Gio., macch. da cucire, 24 p. Em. Filiberto 259
Muletti Gius., sellaio, 4 v. Giulio 244
Müller Emilio, rappr., 40 c. Valentino . . . 307

Müller Francesco, rappresentante, 6 via San Francesco da Paola . . . *pag.* 230, 301-07
Müller Gius., prof., 43 v. Po. 547-50
Munari Gius., impieg., 24 p. Vitt. Eman. . . . 372
Munch Aless., te situra (Villanuova). 596
Municchi Leopoldo, ing., 22 v. della Rocca . 476
Municipio di Torino . 4, 5, 7, 8, 9, 10, 42 43, 14, 16, 17, 18, 19, 20, 21, 22, 23, 24 25, 27, 28, 30, 31, 32, 33, 34, 35, 36, 37 38, 39, 40, 43, 44, 45, 46, 47, 49, 50, 51 52, 53, 54, 55, 56, 57, 58, 59, 60, 61, 62 65, 66, 67, 68, 69, 71, 72, 73
Münster frat., lavori in pelle, 2 v. Roma . 202-42
Muraglia Maria in Bassino 118 v. Nizza . 42
Muratore Alb., farmac., 16 v. Garibaldi. . . 535
Muratore Carlo, calzol., ang. v. Gazometro e c. Duca di Genova 247
Muratore Teresa e C., neg., 30 v. Saluzzo . . 296
Muratori e figlio, 2 v. Milano 206
Muratori Venanzio, sost. proc., 68 v. Pertola . . 463
Muratorio Carmelio, neg. olio, 24 p. Em. Filib. . 293
Muratorio Orazio, vice-ispett. P. S 359
Mure Franceschina (Regio Parco) 567
Mure Jean M. meccan., 23 v. dei Fiori . 13, 14 25, 259-61-63
Muretti Cesare, pizzicagn., 30 v. Maria Vittoria. 290
Muretti G., orolog., 5 v. S. Massimo. 204
Muretti Gius., vetturale, p. Carlo Felice . . 344
Murgia Franc., colonn., 6 v. Passalaqua . . . 375
Muriald Fed. 34 v. Barbaroux . . . 7, 390
Muriald-Tesio Matilde, 34 v. Barbaroux. . . 566-69
Murialdi Michele, farmacista (Corio) 597
Murialdo L. teol., 14 c. Palestro 7, 8, 49, 69, 409-61
Muriana Dom., curato, 5 v. S. Teresa 87, 418-59, 586
Muriana Luigi, dottore, 18 v. Botero. . 422, 532
Muris Enrico, fabbr. pannilana (Torre Pellice). 603
Musante, fabbr. scatole, 5 v. S. Tommaso. . 216
Muscinelli Marcello, impieg., 38 v. Sacchi. . 370
Muscinelli-Lendy Eleon., maestra, 48 v. Sacchi. 576
Musina Oprandino, orol., 20 v. Roma. . . . 204
Musizzano sor., sarte e ling., 40 v. Montebello. 187
Musizzano Luigi, magg. med., 68 c. Vitt. Em. II . 374
Muss frat., salsam., 14 v. Cernaia. 290
Mussa Enr., impieg., 8 v. Bonafous. 348
Mussa Enr., lanerie, 11 e 15 v. Bellezia. . . 491
Mussa L., impieg., 8 v. Bonafous 352, 430-36-48-49
Mussa Teresio, ing. prof., 8 v. Bonafous. 522, 553
Mussano padre e figli, falegn., 29 v. Drovetti. 228
Mussano C., calz., 96 c. Reg. Margherita . . 247
Mussano Marcell., falegn., 4 v. Duch. Jolanda. 228
Mussano Fiando Giusª, 11 v. Scuole 410
Mussato Giacomo, cond., tratt. Masserano . . 349
Mussatto Maria, sarta, 41 v. Mazzini . . . 487
Mussetto Gio., pizzicagn., 17 v. Bellezia . . . 290
Mussino Anna, maestra, Asilo Sordo-muti . . 411
Mussino Gius., pittore, 28 c. Oporto; studio 94 c. Vitt. Em. II 446, 526
Mussino Gius. fu Luigi 106 vic. Valtorta . 68
Mussino Ignazio, 13 v. Po 549
Mussino Luigi, fiori artif., 9 v. Andrea Doria 212
Mussino Madd., panatt., 18 p. Statuto. . . . 298
Musso frat., falegn., 31 strada di Francia . . 228
Musso sor., tintoria, 2 v. Carrozzai 496
Musso A., liquor. conf., 43 v. S. Giulia . 276-83
Musso Alberto, impieg., 14 v. Po. 351
Musso Alessandro, alberg., 8 v. Basilica . . . 268
Musso Alessandro, med.-chir., 1 v. Mazzini . 532
Musso Andrea, impieg., 4 v. Gaud. Ferrari . 387
Musso Ang., impieg., 4 v. Gaud. Ferrari. . *pag.* 474
Musso Ang. fu Gio. 60 v. Gioberti. . . 30
Musso Annetta, maestra, 44 v. Genova . . . 576
Musso Art., spedizioniere, Staz. Porta Susa . 509
Musso Antonia v. Tealdi Dom. 49 corso Oporto 43, 60
Musso Carlo, scult., 48 v. S. Quintino . 148, 528
Musso Carlo, 30 v. Barbaroux. 550
Musso Carlo, vinaio, 59 v. Nizza 284
Musso Carm., maest. (Borgo Stura-Bertoulla) 572-76
Musso Cesare, 4 v. Burdin 503
Musso Domen. 42 v. Cernaia . . 21, 48, 57
Musso Feder., alberg., 5 c. Oporto . . . 268-70
Musso Feder., pubblicista, 22 p. Castello. 532-45
Musso Felice, impieg., 60 v. Gioberti . . . 472
Musso Filippo, lanerie e telerie, ang. v. Venti Settembre e vicolo S. Lorenzo 192
Musso G., paste, 27 v. S. Tommaso 205
Musso Gio., salsam., 48 v. Po 290
Musso Gio., dott. perito, 10 c. Valentino 351, 547
Musso Gius., formaggi (Castellamonte). . . . 598
Musso Gius., geometra, 48 v. S. Quintino . 523
Musso Gius. A. banch., 2 v. Lagrange, abit. 74 c. Vitt. Em. II. 32, 481
Musso Gius., maestro Istituto ciechi . . . 491
Musso Gius., vetturale, p. S. Carlo 312
Musso Lorenzo, vinaio, 8 v. P.o Quinto . . 284
Musso Luigi, cons. Società Eserc. (Tesoriera) . 467
Musso Luigia, tabaccaia (Pozzo di Strada) . 364
Musso M., chir.-dent., 1 v. Carrozzai . . . 533
Musso Matilde, latteria, 38 c. Vitt. Eman. II 285
Musso Matilde, vetturale, p S. Carlo . . . 342
Musso Michele, cappellaio, 2 v. Roma. . . . 206
Musso Michele, vinaio, 2 c. Palestro . . . 284
Musso Nat., salsam., 15 v. Princ. Amedeo . . 290
Musso Pietro e C. 115 v. Madama Cristina. 19 34, 23-33
Musso Sofia ved. Carron-Ceva 5 v. Cavour. 55
Musso Teresa, maestra, 30 v. Barbaroux . . 576
Musso frat. e Papotti, stucc., 29 c. Vinzaglio. 230
Mussone Felice, drogheria (Aosta). 596
Muston Giorgio, farm. (Torre Pellice) 598
Musy Amedeo, cav., 1 v. Po 445-92
Musy padre e figlio, gioiell., 1 v. Po . . 203-01
Musy Vinc., cav. 1 v. Po. . 49, 386, 421-26
Musy -Rizzetti Caterina, 1 v. Po. 412
Muttino Gaetano fu Mich. 28 v. Marocchetti 36
Muttis Vitt. ved. Losana 9 c. Siccardi 7, 65
Mutua Riserva degli Stati Uniti (*La*). Assic. vita; Villafalletto Gius., rappr., 12 v. Bogino . 303
Mutual Life (*The*). Assic. vita, 64 v. Venti Sett. . 303
Muzio Angela, sarta, 37 v. Roma. 487
Muzio Corrado, sostit. proc. erariale. 365
Muzio Franc., sarto, 9 v. S. Teresa 189
Muzio Vitt., impieg., 4 v. Assarotti 346
Muzzani A. e C., rappr., 6 v. Vanchiglia. 198, 307
Mya Egidio, geometra, Ospizio Carità 403
Mya Gius., med.-chir., 17 v. Goito 546
Mya Michele, inserv., 28 v. Valperga Caluso . 553
Mylius Carlo, dott., 13 c. Re Umberto. . . . 453
Mylius Emilio console, 15 v. Arsenale 32, 332
Mylius Emma, 13 c. Re Umberto. 430

N

Naccari Andrea, prof., 6 v. S. Anselmo *pag.* 484-85 489, 544-46-48-50
Nacori Anna, tintoria, 34 v. S. Chiara . . . 496
Nagels Carolina in Amato 47 v. Massena . 37
Nalbati Giulio, impieg., 24 v. Montebello. . 376
Nal Croselli, porcell., 49 v. Galliari. 244
Naldeo Gio., prof. (Udine) 550
Naldo Paolo, vice cancell., 20 v. Po. . . . 463
Nani Ces., avv., 6 c. Vitt. Em. II 485, 544-45-46-50
Nani Clotilde, maestra franc., 6 v. Accad. Albert. 570
Napione coniugi 44 v. Figlie dei Militari. 25
Napione Alb., falegn., 3 v. S. Tommaso 228
Napione Albina, maestra (barr. di Casale). 572-77
Napione Amalia, maestra, 1 v. Accad. Albert. . 577
Napione Ett., med. chir., 4 v. Accad. Albert., . 532
Napione Felicita, vice-pres. Ass. Gen. M. S. Op. 439
Napione Giuliano, macellaio (Chieri) 599
Narbona coniugi 8 v. Balbo 7
Narbona Gius., impieg., 2 v. S. Donato . . . 472
Narbona Pietro, impieg., 69 v. Mad. Cristina. . 475
Narchialli zia e nipoti 21 v. Bellezia . . 9
Nardi R., vinaio, 65 c. Princ. Oddone 284
Naretto frat., cond., alb. Croce Rossa. 314-46-48-49
Naretto Gio. maglierie, 46 v. S. Ottavio 32, 192
Narizzano Umberto, impieg., 11 v. Go to . . . 474
Nascimbene Bonif., ag. cambio, 22 p. Vittorio Emanuele I. 182
Naser Alfredo, insegn., 32 v. Po 494
Nasi frat., succ. C. Scotti e C., 44 v. Arsenale 253-54-56-58, 307
Nasi (*scuola privata*), 43 v. Po 587
Nasi ved., caffett., 4 p. Eman. Filiberto. . . 273
Nasi Agost., ing., 27 v. della Rocca . 347, 445, 522
Nasi Carlo, avv., 3 v. Assarotti 344
Nasi Carlo, sacerd. (Collegno) 402
Nasi Eug., impieg., 638 Val Pattonera . . . 349
Nasi Franç., impieg., 13 v. S. Anselmo . . . 474
Nasi Franc., medico, 44 v. Cernaia. . . 402, 532
Nasi Gio., 2 v. S. Agostino. 498, 504
Nasi Gio. 12 v. S. Domenico . . . 57, 62
Nasi Gio. e figlie 2 v. S. Agostino . . . 62
Nasi Gius., caffett., 4 p. Eman. Filiberto. . . 508
Nasi Gust., impieg., 4 v. Ospedale 472
Nasi Luigi, canon., 85 v. Venti Settembre. 458-60
Nasi Pietro, farmac. militare, 39 v. Garibaldi . 374
Nasi Roberto, 47 v. della Rocca 390, 445
Nasi Vitt., macell., 2 v. Passalacqua 300
Nasi di Cossombrato Gio., 3 v. Bonafous 500-06
Nasi-Magliano Maria, 44 p. Vitt. Em. I. . 423-25
Nasi-Riva Carlotta, maestra, 52 v. Canova. . 577
Nasi e Bianco, prodotti chimici, 6 v. Arcivescov. 235
Nasoni Paolo (Milano) 509
Natale L. V., fruttiv., 11 v. Perrone 294
Natale Lazzaro, vinaio, 27 c. Raffaello . . . 284
Natali Gius., chir.-dent., al Martinetto. . . 534
Nation (*La*). Assic. contro inc. e gaz; Raniero Donati, dirett., galleria Nazionale . . . 303
Nationale (*La*). Assicur. vita; Chialamberto G., agente,, 27 via Bogino. 303
Natta Carlo, impieg. Monte di Pietà. 382
Natta Franc., albergatore (None) 593
Natta Giacinto succ. Calzia, neg. olii, 11 via Lagrange 293-95
Navarini G., fotografo, 44 v. Carlo Alberto . 245
Navarra Cesare, farm., 25 v. Borgo Dora . . 238, 535
Navassa Pietro, avv., studio Chiaves *pag.* 417, 544
Navigazione Gen. Italiana, 2 v. Sacchi. Agenzia . 309
Navire Carlo, parrucch., 2 v. Princ. Tomm. . 266
Navissano Franc. e Lino, mugnai (Trofarello) 604
Navissano Lino, mugnaio (Vinovo) 604
Navissano Michelangelo, mugnaio (Villastellone) 604
Navissano Pietro, mugnaio (Villastellone) 604
Navone madre e figlio 52 v. Superga. . 66
Navone Andrea, impieg. Intend. Finanza . . 360
Navone Carlo, inserv., 6 v. Bogino 556
Navone Cecilia, levatr., 55 v. Nizza. . . . 537
Navone Clara, salsam., ang. via S. Ottavio e c. S. Maurizio 290
Navone G., istituto, 9 v. Garibaldi . . . 589-90
Navone Gio., drogh., 71 v. Nizza . . . 199, 238
Navone Gio., prof., 28 v. Carlo Alberto . 589-90
Navone Gius., insegn., 127 c. Reg. Margh. 492-94
Navone Maur. calzol., 5 v. Cottolengo . 27, 247
Nay sorelle, sarte, 7 v. Corte d'Appello. . . 487
Nay Primo, pesatore, barriera di Nizza. . . 349
Nazari Angelo, insegn., 3 v. Garibaldi . . 493
Nazari Oreste, prof., 44 v. Cavour. 560
Nazzaro Delfina, neg. legna, 16 v. Massena . . 229
Nazzaro Ernesto, confett. (Chivasso). 596
Nebbia, sarta, 43 v. Nizza 187
Nebbia F., parrucch., 3 v. Genova 266
Nebbia Spirito, impieg., 44 v. Genova . . . 362
Nebiolo Gio. fu Luigi 45 v. S. Donato. 58
Nebiolo Gio. fu Luigi 45 v. S. Donato. 58
Nebiolo e C. fonderia, 3 strada R. Parco . 60 214-19, 544
Nebulone Clarice in Massia 8 v. Moncalvo . 40
Negrato Gius., modellat., 6 v. Berthollet . . 220
Negretti Carlo, ing. (Canali Cavour). 366
Negretti Cat., merc., 4 c. Emilia 499
Negretti Ces., ing., Capo Divisione 478
Negretti Franc. latton., 44 v. Garibaldi. 33, 238
Negretti Lorenzo 6 v. Chivasso 49
Negretto Eug., pizzicagn. 4 p. Statuto . . . 290
Negretto Gio., 4 *bis* v. S. Donato. 290
Negri frat. e sor. 113 v. Nizza 42
Negri sor. fu Matteo 26 v. S. Secondo . 61
Negri Alb., med. chir., 5 v. S. Massimo . . . 532
Negri Anna in Spanna 39 v. Mazzini . . 38
Negri Annibale, geom. straord. Catasto . . . 340
Negri Camillo, ing., 2 p. Madonna degli Angeli . 522
Negri Candido 32 v. Cernaia . . . 48, 45
Negri D., caffett., 34 v. Carlo Alberto . . 273, 508
Negri Enr., vetraio, 28 v. S. Massimo . 240-58
Negri G. (Ditta), mobili in legno, 85 via Saluzzo 222-25-28
Negri Giacomo, prof., 2 p. Mad. Angeli . . . 564
Negri Gius. fu Filippo, avv., 47 v. Venti Sett. 446, 514
Negri Gius. fu Pietro, avv., 22 v. Cernaia . . 514
Negri Gius., mercerie, 96 c. Vitt. Eman. II . . 200
Negri Gius., tratt., ang. v. di Lanzo e c. Principe Oddone 270
Negri Greg., avv., studio Martinengo . . 514-18
Negri Luigi, ing., 20 v. Magenta 478
Negri Luigi, liquor., 1 v. Borgo Dora 276
Negri Panacea in Pataccia 21 v. S. Tomaso 63
Negri Pasquale prof., 15 v. Goito . 25, 30, 35 56, 304-43, 417-52, 568-83
Negri Pietro, mercerie, 9 v. Roma. 498
Negri Vinc., procur., 2 v. S. Teresa . . 515-18
Negri Vittorio, orolog., 11 v. Goito 204
Negri di Lamporo Felicita, 10 c. Palestro. . . 425
Negri di Lamporo Pietro, capit., 36 v. S. Quintino 368
Negrini Ugo, parrucch., 26 v. Mad. Cristina . 266

Negro confuzi, drogh., ang. v. Mad. Cristina e Baretti . . . . . *pag.* 238
Negro fratelli, fabbri, 22 v. del Carmine. . . 264
Negro sor. 35 v. Barbaroux 7
Negro Ann., biancheria, 48 v. Venti Settemb. 195-96
Negro Aug. Fed., editore, Gall. Nazion. 242-43-44
Negro Barto'., insegn., 64 v. S. Secondo . 492-93
Negro C., impieg. Offic. Carte valori 365
Negro C., litografo, 4 v. Consolata 215
Negro Cam., medico, 3 v. Pio Quinto 399, 532-47
Negro Carlo, banco lotto, 4 v. Pio Quinto . 367
Negro Carlo fu G., cond., alb. Castel Vecchio 318
Negro Cat., neg. abiti, 5 v. Corte d'Appello . 491
Negro Costanzo, avv., 42 v. Palazzo di Città. 544
Negro Domen., commest., 40 v. S. Domenico. 290
Negro Emilio, drogh., 100 c. Vitt. Em. II . . 238
Negro Franc., impieg., 6 c. Duca di Genova . 478
Negro G., avv. proc., 4 v. Urbano Rattazzi 514-18
Negro G., mercerie, p. Em. Filib. lato ovest . 200
Negro Gio., calz., 8 v. Ponte Mosca 247
Negro Giov. ved. Morgando 2 v Giulio . 30
Negro Gius., tornit., 3 v. Saluzzo. 224
Negro Lucia, vinaia, 413 v. Nizza 284
Negro Marietta, sarta, 42 v. Milano 187
Negro Natalina 34 v. al Ponte Mosca . . 49
Negro Pietro 61 v. S. Chiara 64
Negro Pietro, fattoniere, 25 c. Valentino . . 258
Negro Rosa, vinaia, 40 v. S. Domenico. . . . 284
Negro Vitt., rag., 23 v. Principe Amedeo . . 480
Negro-Berardo Madd., levatr., 132 c. Reg. Margh. 537
Negro-Costa Rosalia e figli, panatt. (Alpignano) 601
Neirotti Domen. 149 c. Reg. Margherita. . 53
Neirotti Gius., giard., 58 v. Moncalieri . . . 500
Neirotti Giusepp., fioraia, 5 p. Palazzo Città. . 242
Neirotti Luigi, decor., 7 v. dei Mille 208
Neirotti M. G., vinaio, 7 v. Bidone. 284
Neirotti Spirito, Barr. di Piacenza 437
Nejrotti T., mecc., 149 c. Reg. Margherita . . 264
Nel Ferd. fu Gius. 48 v. Aosta 5
Nel Giacomo (Chieri) 24, 32, 600
Nelva Gio. 20 v. Allione 4
Nencione Margh., 34 v. Baretti. 439
Nepote Angela, fornaia, 24 v. Porta Palatina. 298
Nerchali-Robotti Carol., maestra, 24 v. Cavour . 577
Neri Giuseppe, telerie, 34 v. Roma . . 492-94-96
Nerva Ang. Gius., prof., 3 v. Nizza. 494
Nerva e Grassino, rapp., 3 v. Cernaia 222-62, 307
Nerva e Moriondo, modiste, 3 v. Nizza . . . 488
Nervo coniugi 72 v. Madama Cristina. 35
Nervo Luigi (Roma) 386
Nevissano e Pasquero, liquori e vini, 25 v. Po . 278
Neumann C. Alb., disegn., 5 v. Alfieri . . . 527
Meumeyer A. e C., tele incer., 6 v. Donizetti 248, 307
Neuschüler Massimil., oculista, 4 v. Giannone . 534
New-York (*La*). Assicuraz. vita, Biancotti Gio., rappr., 24 v. Bogino 303
Neyrone Franc., direttore capo Scuole Municipali, 2 v. Goito 338-51, 348-64-65
Neyrone Gino, ing., 2 v. Goito 322
Neyrone-Massa Amalia, ispettrice scolastica, 2 v. Goito 366
Neyrotti Bened., orolog., 8 v. Roma 204
Neyrotti Gius., morsaio, rimp. al 25 p. Castello. 263
Nicco Ant., sacerd., 3 v. Milano . 85, 87, 449-58-59
Nicco Giuseppe, fabbro, 5 v. Cibrario . . . 264
Nicco Matteo, carradore, 8 corso Raffaello . 225
Nicetto Ermen., materass., 37 v. Gioberti . . 250
Niclot, calzol., 23 v. Nizza. 247
Nicol, cond., alb. Rosa Bianca . . . . . *pag.* 344
Nicol Ernesto, bianch., galleria Umberto I. . 495
Nicol Gius., avv., 4 v. Mazzini 346, 447
Nicol Lor., tint., 4 v. Urbano Rattazzi . . . 495
Nicol Luigi tintore, 7 v. Palazzo Città 26, 496
Nicola eredi, cerai (Ivrea) 505
Nicola frat., maglierie e tele, 23 v. Roma. 492-94-95
Nicola Bartol., agenz. emigr., 4 p. Carlo Felice. 309
Nicola Domenico, farmacista (Carignano) . . 597
Nicola Emilio, latton., 38 c. Vitt. Em. II . . 258
Nicola Enr., impieg., 14 v. Po 506
Nicola Ferdinando, negoz., 3 v. Milano . 492-94
Nicola Giocondo, mecc. idr., 30 c. Vitt. Em. II. 250
Nicola Guido, impieg., 28 v. Maria Vittoria . 456
Nicola Ilig. ved. Squindo 5 v. Assarotti. 6
Nicola Mich., farm., ang. p. Savoia e v. Carmine. 535
Nicola Teresa, maestra, 19 v. Po 577
Nicola-Giordano Gius., maestro, 2 v. Belvedere. 573
Nicola-Sola Crist., maestra, 47 v. Mad. Cristina. 577
Nicolai G., vinaio, ang. v. Bertola e Genova . . 284
Nicolai Gio., parrucch., 18 p. Em. Filib. . . 266
Nicolazzi Giac., impieg. Off. carte-valori . . . 365
Nicolello A., dott., 13 v. Garibaldi . . . 393-99
Nicolello A., ortoped., 38 v. Mad. Cristina . 532
Nicolello Camillo, ing., 13 v. Garibaldi . . . 522
Nicolello G. 13 v. Garibaldi. . 27, 273, 508
Nicolello Gio., 4 v. Bellezia 493
Nicoletto A. med., 13 v. Garibaldi 532
Nicolini Agost., calz., 46 v. Princ. Amedeo . . 247
Nicolini Batt., tratt., 4 v. Piana. 269
Nicolini G. B., latton., 37 c. Vitt. Em. II. . 258
Nicolini Luigi, segr., 4 v. Palazzo di Città. . 324
Nicolini Pio fu Fed. 8 v. Misericordia 7, 39
Nicolini Pio, Felice ed Adele 38 v. Barbaroux. 7
Nicolis Alberto, med.-chir., 14 v. Mad. Cristina. 532
Nicolis Franc., pizzicagn., 15 v. Ormea. . . . 281
Nicolis G. e figlio, neg. vino, 4 v. Torq. Tasso . 284
Nicolis di Robilant Lidia, 18 v. Bogino . . . 405
Nicolis di Robilant Mario, maggiore 326
Nicolis di Robilant Maurizio 17 v. Maria Vittoria 27, 36, 62
Nicolis di Robilant Stanislao 52 v. Maria Vittoria 59, 420
Nicolone Lod., proc., 34 v. Barbaroux . 514-15-48
Nicotera Gio., deputato (Roma). 386
Nieloud Ant., mag. alim., 27 v. Gioberti. . . 286
Nigra Aless., neg. paste, 24 v. Baretti . . . 295
Nigra Alfredo, 38 v. Nizza 436
Nigra Carlo, ing., 17 c. Duca di Genova . . 502
Nigra Caterina, negoz., 17 v. Massena. . . . 298
Nigra Costantino, Senatore del Regno, Ambasciatore (Vienna) 327
Nigra Giov. e Gius., fornace (Verolengo) . . 599
Nigra Gust. cons. com., 4 v. S. Secondo . 29, 61, 335-37-39-43, 424-27-30-47-88, 503-66-68
Nigra Luigi avv., 49 v. Arsenale. 5
Nigra S., trattore, 32 c. Vitt. Em. II 272
Nigra Sofia in Bollati 45 v. Mazzini . . 37
Nigra-Guillot Maria, ispettr. Osp. Maria Vittoria. 397
Nigro Dom., pizzicagn., 21 v. Groppello . . . 290
Nigro Franc., fornaio, 4 v. Carlo Botta . . . 298
Nimero G., fabbr. insegne, 12 v. S. Massimo 207, 527
Nimero Nat., vettur., ang. v. Rossini e v. Po 340-13
Ninci Gius., magg. d'artigl. Labor. di precis. . 370
Ninfa Friuli Cam., 74 c. Vitt. Eman. II. . . . 479
Nizza A., cambista, 6 v. Garibaldi 483

Nizza Ang., 52 v. Casale. . . . . *pag.* 429
Nizza Aron e frat., banch., 16 v. Princ. Amedeo. 184
Nizza G. B., alberg., 4 v. Saluzzo e 3 v. Nizza . . 268
Nizza Jona, 46 v. Principe Amedeo. 429
Nizza Leone (ved. di), abiti, 26 v. Maria Vittoria. 191
Nizzoli Germanico, 45 v. Saluzzo. 477
Nobel (Soc. Dinamite) Avigliana 602
Nobello Giacomo, fabbr. insegne, 39 v. Nizza . 207
Nobile, pietre preziose, 2 v. Po 202
Nobile F., oref., 60 v. Venti Settembre . . . 203
Nobile Gio., maestra, 9 v. Bogino. 577
Nobili Bernard., ombrell., 2 p. Carlo Felice . . 201
Noceti Gio., materass., 20 v. Porta Palatina . . 250
Nocio Ang., drogh., 17 c. Vinzaglio 238
Nofri Quirino, 63 v. Madama Cristina 434
Nolfi Matteo, dott., 9 v S. Secondo . . . 493, 562
Noli Luigi, specchi e vetri, 4 v. Bertola . . . 240
Noli e Gariglio, smerigl. vetri, ang. v. Bava e Artisti 241
Noly Baldass., impieg. Off. carte valori . . . 365
Nomis di Cossilla madre e figli 49 (Roma).
Nomis di Pollone Dionigi ed Emma fu Paolino, 23 p. Castello 47
Norlenghi Aroldo, med.-chir., 9 v. Bava . . . 532
Norman Dom., liquor., ang. v. S. Chiara e v. S. Agostino 276
Noro Gius., calz., 10 c. S. Martino 247
Noro Michele 34 v. Massena . . . 37, 233
Norsa M., vini e liq., 27 v. Accad. Albertina 278, 307
Norwich Union. Assic. vita, Donati R. gall. Naz. 303
Norzi E. succ. Jachia, merc.-sarto, 18 v Roma. 490
Norzi Elisa, modista, 6 v. Cavour 188
Norzi Jona negoz. stracci 87 v. Madama Cristina 34, 39, 198
Norzi L., merc.-sarto, 36 v. Cernaia . . . 190-91
Norzi S., neg. abiti, 19 v. Nizza 494
Nosengo Vinc., neg. cappelli, 12 v. Roma . . . 205
Nosenzo Bonif. confettiere, 59 c. Vittorio Emanuele II 29, 68, 283
Nosenzo Gius., carbon., ang. v. Petrarca e Madama Cristina 229
Nosenzo Nicola, conf., 34 v. Lagrange. . . . 283
Nota Annib., dott., 52 c. Vitt. Em. II . 398-99, 532
Nota Franc., neg. mobili, 10 v. S. Massimo . 222-50
Nota Gius., cartol., 3 v. S. Quintino 248
Nota Marianna, ricam., 44 v. Ponte Mosca. . 497
Nota Vitt., neg. ferram., 26 v. Po. 254
Notari A., ferrovia al Monte dei Cappucini. . 482
Noto Vito, impieg. lotto, 4 v. Princ. d'Acaja . 366
Noussan Pietro, neg. formaggi (Châtillon) . . 598
Novara falegn., 43 v. Lagrange 228
Novara Albina, ricamatrice, 59 v. Venti Settem. 497
Novara Andrea, prof., 4 c Vitt. Em. II. 548-60-80
Novara Carlo, neg. colori, 25 v. Orfane . . 241
Novara Carlo, magazz. alim., ang. v. Bogino e Maria Vittoria 286
Novara Carlo, vinaio, 6 v. Berthollet 281
Novara D., neg. legna e vino, 4 v. Gioberti 229-81
Novara Elena, levatr., 13 v. Barbaroux . . . 537
Novara G., calz., 21 v. Principe Tommaso . . 247
Novara Gio., pellett. e valig., 18 v. Po. . . . 242
Novara Giov., dentista, 20 v. Santa Chiara . 534
Novara Gius., avv. proc., 13 v. Corte Appello. 514
Novara Gius. fu Gio. 29 v. Mazzini . . 38
Novara Gius., falegn., 14 v. Stampatori . . . 284
Novara Teresa, neg. vino, 4 v. Galliari . . . 284
Novares frat. fu Carlo 35 v. Vagnone . 67
Novarese Elisa in Magni 37 c. Duca di Genova. . . . . *pag.* 23
Novarese G. B., vinaio, 24 v. S. Anselmo. . . 284
Novarese Gio., vice-canc. Tribun., 12 v. Giulio. 465
Novarese Luigi, impieg., 37 v. Carlo Alberto 479
Novarese Luigi, pitt., 7 v. Gaudenzio Ferrari. 526
Novarese Michele, 38 c. Vitt. Em. II. 358
Novarese Ottavio falegname, 3 v. Urbano Rattazzi 30, 228
Novarese Teresa, vinaia, 9 v. Melchior Gioia . 284
Novarese Umb., capo Riparto, 45 c. Vinzaglio. 477
Novarese e C., caffett., 4 v Moncalieri . . . 274
Novarese e C., caffett., 4 v Moncalieri . . . 8
Novarina frat. e sor. 45 v. Rosine. . . . 599
Novarina Agost., fabb. liquori (Brichetasio) . 233-34
Novarina G., capo-mastro, 36 v. Maria Vitt. .
Novarina Sec., specchi e vetri, 37 v. Ospedale. 240
Novarino, merc.-sarto, 36 v. Lagrange. . . . 490
Novarino Domen. 34 *bis* v. Moncalieri . 39
Novarino Mich., macell., 6 v. Am. Avogadro. 300
Novaro Edoardo, fabbr. later. (Trofarello) . 599
Novaro G. Filippo, medico (Bologna) . 396, 547
Novaro Mario, prof., 39 v. della Rocca . . . 580
Novaro Raff. Edoardo, propr. fornaci a Trofarello, ufficio 4 v. Pio Quinto 234
Novascone A., merc.-sarto, 2 v. Conte Verde . 490
Novelli P. e frat., macell., 1 *bis* v. S. Donato. . 300
Novellis Filippo 40 v. Cernaia 32
Novellis di Coarazze Alfonso, ing. 43 v. Po. . 454
Novena M., stiratrice, 31 c. Re Umberto . . . 195
Novero A., fabbr. sapone, 12 v. S. Tomm. 236-41
Novo Ant. 48 v. Legnano. 29
Novo L., avv., 3 v. Genova 514-48
Nozari Franc., impieg., 22 v. Montebello . . . 544
Nuccio Matteo, notaio (Ckivasso) 520
Nuitz Giuseppina 5 v. del Carmine . . . 16
Nurizio Teresa 15 v. Montevecchio . . 33, 37, 40
Nusseler E., rappr., 54 c. Oporto. 307
Nuvoli Luigi conte, 8 v. delle Scuole . . . 64 323-84, 440-41, 502
Nuvoli Risbaldo, ing., 20 v. Cernaia 555
Nuvoloni Antonio, avv., studio Novo . . 514-48

O

Obert Cesare, neg., 37 v. Venti Settembre . 247-37
Obert Dom., conduc., alb. Persico Reale . . 317
Obert Efisio, avv., 24 v. Juvara 499, 514
Obert Ett., avv. proc., 9 v. Corte d'appello 514-18
Obert Evasio, specchiaio., 20 *bis* v. Lagrange . 240
Oberti-Bona Teresa, maestra, 180 c. Reg. Margh. 577
Oberti Carlo, avv.-proc., 24 v. Juvara . . . 518
Oberti Gius., farm. (Forno Rivara) 597
Oberti Teresa, pizzicagn., 44 v. Baretti . . . 290
Oberti Vitt., usciere, 3 v. Cernaia 464
Oberto Bernard., conduc., alb. Persico Reale. 316
Oberto Carlo, albergatore (Cuorgnè). 593
Oberto Cater. in Rossotto 8 v. Priocca . 52
Oberto Margh., maestra, 45 v. S. Agostino . 577
Oberto Sebast., vermicellaio (Cuorgnè) . . . 604
Oberto Vitt. Em., parrucch., 64 v. Mad. Crist. 266
Obiols Gius. Cipr. 9 str. Valle S. Martino 68
Occella Franc., maestro, 7 v. S. Donato . . . 573
Occella Pio, prof., 57 v. Po 574
Occelletti frat., sapone e cand., ang. v. Ormea e c. Dante 241
Occelletti frat. e sor. 43 v. Nizza. 44, 42, 65

Occelletti Carlo, avv., 43 v. Nizza . . . *pag.* 544
Occelli Ponzio 17 v. Giovanni Somis . . 65
Occelli-Chiabodo Maria, maestra, 40 v. Passalacqua 577
Occelli-Quaranta Anna, mugnaia (S. Benigno), 644
Occhetti Domenico, 34 v. Pio Quinto . . . 579
Occhetti Franc., 2 v. Cavour 505
Occhetti Nelty Antonietta in Ducco 6 c. Massimo d'Azeglio. . . . 31,32,37,48
Occhetti e Ricca, legat., 26 v. Princ. Amedeo. 217
Occhetti-Trombetta Bern. 34 v. Pio Quinto 48
Occhiena Caterina, sarta, 4 v. Basilica. . . 487
Occhiena Cesare, alberg. (Torre Pellice). . 594
Occhiena Franc., impieg., 20 v. Garibaldi . 493
Occhiena Gio., commesso, 30 v. Lagrange . 465
Occhiena Gius. e Peyretti Giust. 21 via Conte Verde 21
Occhiena Mich., macell., ang. c. Palestro e via Cittadella 300
Occhiena Vinc., alberg., ang. v. Garibaldi e v. S. Agostino. 268-69, 349
Occhiuto Gius., mach. cucire, 19 v. Venti Settemb. 259
Occoferri Gius., cartol., ang. c. Valentino e v. Madama Cristina 248
Ochsner Roberto, inc.-lit., 3 v. Mazzini. . 249, 527
Odarda Bart., neg., 6 v. Ponte Mosca . . 295-96
Odarda Domenica in Cerva Vincenzo 3 v. Amerigo Vespucci 4
Odarda Vinc., neg., barr. Casale 296
Odasso Pietro, perito, 6 v. S. Tommaso . . . 525
Oddenini Fed., impieg., 36 v. Arsenale . . . 348
Oddenino Batt., insegn., 9 v. Deposito. . . . 492
Oddenino Gio. Batt., not. (Poirino) 520
Oddenino Gius., panattiere (Chieri) 601
Oddenino Margherita, panatt. (Chieri) . . . 601
Oddone Agostino, latton., *4 bis* v. S. Donato . 258
Oddone Carlo, strumenti musicali, 46 v. Po . 224
Oddone Cesare, 4 p. Carlo Eman. II . . . 373
Oddone Domen., calz., 2 v. Venti Settembre . 247
Oddone G., calzol., 46 v. Maria Vittoria . . 247
Oddone O. Annib., rag., 5 v. Mercanti . . . 525
Oddone Pietro, calzol., 38 v. S. Franc. da Paola. 247
Oddono frat., confett., 22 v. Lagrange . . . 283
Oderio Amalia, maestra, 24 v. S. Anselmo. . . 577
Oderio T., fiori artif., 58 v. Venti Settembre . 212
Oderio e Bravo, mugnai (Ivrea). 604
Odello Domen., not. (Carmagnola) 549
Odescalchi Angiola vedova Lamberti-Bocconi, banco lotto, 44 p. Statuto 367
Odetti Gius., neg. olio, sapone, cand. (Pinerolo). 604
Odetti-Garneri Elisa, maestra, 7 v. Nizza . . . 577
Odiard Giulio, impieg. offic. Carte valori . . . 365
Offeral, droghiere, 55 v. Po 238
Officina Malthus (Elisir china), 24 v. Montevecchio 275
Oggenda Giov., cartol., 24 v. del Carmine. . 218
Oggero Ang., istr. mus., 74 c. S. Maurizio. . . 224
Oggero Antonio, avv.-proc., 2 v. Garibaldi 514-48
Oggero Antonio, alberg., 3 v. Andrea Doria . 269
Oggero Cesare, calzol., 2 v. Saluzzo 247
Oggero Pietro, neg. vini, 9 v. Finanze . . . 278
Oggero e Moletto, trattori, 40 v. Garibaldi . . 270
Ogliani, bottaio, 18 v. S. Domenico. 226
Ogliani sorelle 44 v. Mazzini . . 38, 54
Ogliani G. e C., cambisti, 25 v. Lagrange . . 483
Ogliani Gius. bottaio, 42 v. Mazzini 39,204-26
Ogliengo, conduc., alb. Croce Rossa. 345
Ogliengo A., modista, 3 p. Carlo Felice. . . 488
Ogliengo Angela, tintoria, 38 v. Bertola. *pag.* 496
Oglietti frat., parrucch., 41 v. Moncalieri . . 266
Oglietti Cesare, avv.-proc., 13 v. Barbaroux . 548
Oglietti Ces., giud. istrutt., 8 v. Ormea . . . 505
Oglina e Taglione, panieral, 1 v. Bastion Verde 204
Oldra Serafina, salsam., 42 v. S. Massimo . . 240
Oldrino G., astucciaio, 26 p. Castello 249
Oldrino Giov., mode e nov., 2 v. Pietro Micca 18-22
Olearo Giac., prof. di Cetra, 4 v. Gaud. Ferrari 50
Olgiati Filib., capo-Div. Pref., 6 v. Napione 43-57
Oliva Alberto, maestro, 4 v. Principe Tommaso 57
Oliva Caterina, maestra, 8 v. Berthollet . . . 577
Oliva Gius., ingegn. (Roma). 476
Oliva Valent., medico, 100 c. Vitt. Em. II. 413 512-46
Olivazzi Lor., impieg., 44 v. Andrea Doria . . 475
Olivazzi della Spineda, liquor., 36 v. Roma . 276
Oliveri Beatrice, bustaia, 41 *bis* v. Roma . 488
Oliveri Carlo, orefice, 5 e 7 v. Roma . . 205-07
Oliveri Ern., impieg., 9 p. S. Giovanni . . . 390
Oliveri Felice, 30 v. Cernaia 422
Oliveri Gio., drogh., ang. v. S. Tommaso e 7 v. Barbaroux 238-40-78
Oliveri Leonilda ved. Rosazza 10 v. Giobe ti 20
Oliveri Marcellino avv., 45 v. Genova. . 28
Oliveri Severo, merc.-sarto, 6 p. Carignano . 490
Oliveri di Vernier Albert. ved. Frachignono 22 v. della Rocca 48
Olivero e condomini 2 v. Berthollet . . 45
Olivero, parrucch., 7 v. Barolo 266
Olivero, calz., 63 v. Nizza 247
Olivero, fiorista, 94 c. Vitt. Eman. II 244
Olivero, sarto, 4 v. Thesauro. 489
Olivero coniugi 4 v. Bogino 44
Olivero A., macell., 45 v. S. Giulia 300
Olivero Aless., succ. Bettman, chirur.-dent., 45 c. Oporto 534
Olivero Ant., macchin. teatr., 23 c. S. Maurizio 252
Olivero Arist., sottoten. cont., 50 v. S. Secondo. 374
Olivero B., candele e sapone, 25 v. S. Secondo . 241
Olivero C., magazz. alim., 23 v. Ormea . . . 286
Olivero Carlo, curato, 2 v. Berthollet 85
Olivero Eugenio, tenente-generale 330
Olivero Federico, impieg., *4 bis* v. Priocca. . 467
Olivero Felice e C., biancherie, 54 v. Venti Settembre 494-95
Olivero Fortunato, farmacista (Vico) 598
Olivero Gabriele, tratt., 23 v. Ponte Mosca . 271
Olivero G. B., parrucch., 38 v. S. Franc. Paola. 266
Olivero Giac., farm., 50 v. Venti Settembre. . 404
Olivero Giac., vinaio, 23 v. Ponte Mosca . . 284
Olivero Giovanna, pizzicagn., 28 v. S. Giulia . 290
Olivero Gius., pesi e mis., 40 v. S. Anselmo . 263
Olivero Gius., calz., *44 bis* v. Pio Quinto . . 247
Olivero Gius., fabbro, 9 v. Galliari 264
Olivero Luigia ved. Pinchia e figli 5 c. Vittorio Eman. II 72
Olivero Marianna, maestra, 7 c. S. Martino . 590
Olivero Pietro, velturale, ang. c. Re Umberto e c. Duca di Genova. 343
Olivero Sebast., commesso, 4 v. Priocca . . 464
Olivero Sec., impieg., 4 v. Sacchi 376
Olivero Teresa e Clot. 44 v. Assietta. 6, 30
Olivero Vincenzo Enr. 5 v. Garibaldi. . 69
Olivero e condomini 8 v. Cameana . . 44
Olivetti frat. fu Lazzaro (Ivrea) . . . 40, 44
Olivetti frat., Ovazza e Treves zio e nip. 4 p. Carlo Eman. II 46

Olivetti Augusto, 32 v. della Zecca . . . *pag.* 429
Olivetti Ces., commiss. in gran., 2 v. Goito 296, 307
Olivetti Cesare ed Augusto 4 p. Carlo Emanuele II 46
Olivetti Davide Donato (Ivrea) 505
Olivetti Elvira 44 *bis* v. Garibaldi . . . 63
Olivetti Faustina, insegn., 5 e 7 v. S. Anselmo . 430
Olivetti Luigi, med.-chir., 21 v. Accademia Albertina 448-85, 532
Olivetti Pietro, med.-chir., 23 v. Magenta . . 532
Olivetti Pietro (Cavoretto) 429-27
Olivetti e Becchis, negozianti, 9 v. Arcivescovado 239-48-55-60, 307
Olivieri Bernardino, 45 v. Genova 418
Olivieri Carlo, segretario, 12 v. Mad. Cristina. 333
Olivieri Di Vernier Deodato, 8 v. Bogino . . 414
Olivieri F., sarta, 12 v. S. Franc. da Paola . 487
Olivieri Felicina, direttr., 1 p. Cavour . . . 417
Olivieri Gio., calzol., 8 v. Urbano Rattazzi . 247
Olivieri Gius., geometra, 46 p. Statuto . 523-24
Olivieri Lorenzo, prof., 21 v. Montebello . . 590
Olivieri Maria, maestra, 24 v. Montebello . . 577
Olivieri-Savio Felicina, 24 v. Montebello 574-77
Ollino Alberto, impieg., 33 v. Carlo Alberto . 323
Olliveri Cristina 27 v. Drovetti . . 23, 24
Olliveri Ottavio, avv., 45 v. Genova 324
Olmo Giuseppe, conciatore, Barriera di Milano. 243
Olmo Gius., med.-chir., 44 v. S. Donato . . 532
Olmo Marianna, mag. alim., 30 v. Borgo Dora . 286
Olmo Vigo Angela, maestra, 3*bis* c. Vitt. Em. II. 577
Omarini Pietro 24 v. Silvio Pellico. 44, 65
Omeglio Adelina, fornaia, 16 v. Berthollet . . 298
Omegna Teresa, fornaia, 8 v. del Carmine. . 298
Omodei-Zorini Gius., 59 c. Vitt. Eman. II . . 446
Omodei-Zorini Vinc., segr. Assoc. Univ. Torin. . 448
Ondario Luigi, vice cancell. agg., 39 v. Po . . 464
Oneglio Agostino, 4 p. Vitt. Eman. I . 185, 293, 307
Oneglio Nicola, neg. olii, 8 v. Andrea Doria . 293
Onglio-Azzurro Anna, maest., 48 v. Moncalvo . 577
Onesti M., vinaio, 4 v. Quattro Marzo . . . 284
Onetti Vinc., med.-chir., 9 v. Mad. Cristina . 532
Onetto Franc., merciaio, 42 p. Statuto . . . 499
Onetto L., cordoni per orol. (Grugliasco) 493-97, 604
Onofrio Maurizio, impieg., 22 v. Rossini . . . 474
Onofrio Stef., ingegn. 50 v. Massena . . . 522
Onorato Sus. in Ghilia 4 v. Arcivescovado. 62
Opera della Maternità 40 v. Ospedale . 44
Opera pia Barolo 7 v. Orfane . . 20, 24, 43, 64
Opera pia Gaia 9 v. Roma 54
Opera pia Lotteri 24 v. Villa della Regina. 70
Opera pia Viretti 30 v. Venti Sett. 6, 49, 53, 70
Operaia (Tip.). Conti e eredi Bachi, 44 v. Magenta 214
Opere pie S. Paolo 32 v. Monte di Pietà 6, 7 8, 20, 27, 28, 36, 40, 43, 47, 55, 68, 69, 410
Operti frat., spedizionieri, 47 v. S. Teresa . 344 345-46-47-48-49
Operti Agost., farm., 44 p. Vitt. Eman. I. . . 535
Operti Ca, sarta, 9 v. Porta Palatina 487
Operti Carlo, ing., 44 v. Lagrange . . . 302, 522
Operti Franc., prof., 30 v. Saluzzo 561
Operti Giuseppe, vinaio, 42 v. Silvio Pellico . 284
Operti Lodovico, conduc., alb. del Sole. . . 344
Operti Zaverio, calce e cem., 2 v. Cottolengo 232-39
Opessi Ant., bilancie, 54 v. Venti Settembre . 263
Opessi Gaetano 22 c. Raffaello 51, 52, 65, 503-67
Ophoven Armand, ing. (Liège) 506
Oppelt Carolina ved. Piano 4 v. Juvara *pag.* 62
Oppenheim Alberto (Colonia) 476
Orcorte ved., bendagg., 45 p. Castello 536
Orcorte A., bendagg., rimp. 44 p. Castello . 536
Orcorte Gio., parrucch., 34 v. Mazzini . . . 266
Ordine Mauriz str. di Stupinigi . 24, 39, 49
Orecchia Ant., parrucch., 26 v. Carlo Alberto . 266
Orecchia Giov., parrucch., 10 v. Barbaroux . 266
Orecchia Gius., parrucch., 38 v. Lagrange . . 266
Orecchia Lorenzo, 42 p. Carlo Felice 266
Oreggia Mart., conduc., alb. Croce Rossa . . 347
Oreglia Filippo, calzol., 20 v. Stampatori . . 247
Oreglia Pietro, neg. mobili, 40 v. Belvedere . 223-64
Oreglia di S. Stefano Felice, impieg., 31 via Principe Amedeo 387
Oreglia d'Isola Ippolito, studio C. Nasi . . . 514
Oreglia d'Isola Raff., prof., 47 c. Oporto . 495, 503
Oreglia d'Isola Saverio, 47 c. Oporto 503
Orengo Paolo, vice-ammiraglio 330
Orestano Pietro, impieg. Dogana, 24 v. Cibario 364
Orgeas Luigi, neg. cuoi (Oulx) 596
Oriani Luigia, levatr., 33 v. S. Massimo . . . 532
Oricchio e Beltramo, gasisti, 46 v. Ponte Mosca . 258
Origlia Adelaide in Bianco 46 v. Madama Cristina 34
Origlia Carlo, cartol., 48-20 v. Garibaldi 243-48
Origlia Demetrio, salsam., 44 v. S. Secondo . 290
Origlia Gio., liquor., 41 v. Nizza 276
Origlia L., succ. Origlia e Celli, dep. turacc., 40 v. Alfieri 239-78
Origlia Lorenzo, mag. alim., ang. v. Cottolengo e v. Bonzanigo 286
Origlia Mario, cambista, 16 p. Carlo Felice . 183
Origlia Pietro 33 v. Lagrange. 32
Origlia, Festa e Comp., tipogr., 35 v. Ospedale. 244
Orione frat., mob. in legno, 49 v. S. Massimo 222-28
Orla Giulio, later. per pavim. (Lucento) . . . 234
Orlandi Edmondo, dott., Istit. anat. patolog. . 551
Orlandini Ernesto, capit. Arsen. di costruz . . 374
Orlandini G., med.-chir., 47 v. S. Giulia . . 532
Orlando M., stiratrice, 47 v. Galliari 495
Ormea A., neg. cuoi, ang. v. S. Agostino e Franco Bonelli 244
Ormea Anna, pizzicagn., 3 v. Cappel verde . 291
Ormea Gius., cambrat. pelli, 45 v. S. Agostino. 243
Ormea Pietro, cambratore, 5 v. S. Chiara . . 243
Ormezzano B., fabbr. maglierie, 34 v. Artisti . 492
Ormezzano Giuseppe, 44 p. Vitt. Em. I 424
Ormezzano Savino 40 v. Gioberti 64
Ornago Ignazio, ispettore telegr., 36 c. Re Umberto 476
Orrigo Giov., negoz. olio, sapone, candele (Carmagnola) 601
Orselli Felice, tappezziere, rimp. al 9 v. Belvedere 209
Orsello Franc. fu Gio., barc., 27 v. Princ. Amedeo 476
Orsello Gio., materass., 42 v. Arsenale . VII, 230
Orsi A. in Elia 19 v. Santorre Santarosa. 63
Orsi Aless., strum. ottica, 3 v. Po 232
Orsi Gius., avv., 32 v. S. Chiara . . . 358, 544
Orsi Gius., pesatore, 7 v. Consolata. 350
Orsi Luigi in Corte 6 v. Circonvallazione 73
Orsini Gaddo, farm. (Verrès) 598
Orso Carlo, neg. ferram., 10 p. S. Carlo . . 254
Orsolano Gio. Batt. fu Lorenzo 37 v. Roma 55
Orta Ant., fornaio, 64 c. S. Maurizio. . . . 298
Orta F., caffett., ang. v. S. Donato e Vagnone . 273

Ortalda Luigi, drogh. (Casalborgone) . *pag.* 596-97
Orzali Agostino, impieg., 35 v. Po 372
Osasco Maria, maestra, 4 v. Bonafous 564
Oseletto G., impieg., 5 v. Carlo Botta . . .345, 490
Osella Ces., impieg., 16 v. S. Agostino . . .475
Osella Gio., conduc., 149 c. Regina Margherita, 347
Osella Guglielmo, macell., 22 v. Genova. . .300
Osella Margh., mercerie, 7 v. Morosini . . .499
Osello Luigia, mercerie, 32 v. S. Secondo. .499
Osnengo frat. 4 v. Calvo. 44
Osnengo Costanza, vinaia, 4 v. Calvo 281
Ospedale Carmagnola 49, 50
Ospedale Cronici di Fossano 12 v Arsenale 5
Ospedale dei Pazzi 22 v. Giulio . 23, 30, 53 57, 61, 64
Ospedale di S. Giovanni 36 v. Ospedale. .3 10, 48, 47, 57, 58, 59, 63, 393
Ospedale di S. Luigi 40 v. S. Chiara 10, 23 27, 28, 30, 57, 64
Ospedale Infermi in Santhià 27
Ospedale Maria Vittoria 70 v. Cibrario . 19
Ospedale Oftalm. 17-19 v. Juvara 10, 16, 47, 32, 35
Ospedale Umberto I str. di Stupinigi. . .394
Ospedaletto Infantile 130 v. dei Fiori . . 25
Ospizio dei Convalescenti B.° Crocetta 35, 43
Ospizio delle Orfane 11 v. Orfane. 20, 43, 57, 64
Ospizio di Carità stradale di Stupinigi 27, 28 36, 38, 40, 49, 50, 54, 55, 57, 60, 67, 73
Ossella Bart., macellaio. rimp. 8 v. Balbis . . .300
Ossola coniugi 64 c. Napoli 41, 51
Ossola Gio., usciere R. Questura 359
Ossola G., neg. carta, ang. v Genova e S. Teresa 247
Ostano Augusto 66 v. Saluzzo . . . 57, 68
Ostano Pietro, med.-chir., 17 v. Goito . 354, 532
Ostini Gius., impieg., 45 v. S. Massimo . . .479
Ostino Giov., ten. med. sanit. militare 372
Ostino Lorenzo, tratt., 27 v. Bertola 272
Ostorero frat. di Celestino 30 v. Baretti . 8, 43
Ostorero Andrea 30 c. Oporto 4, 20, 43, 45, 56
Ostorero B., fabb. insegne. 6 v. Palazzo di Città. 207
Ottavi Edoardo, deput., Circ. Enotilo Subalp. 502
Ottavio (Padre) da Saliceto (al Monte) . . . 86
Ottenga Cesare, fabbro, 19 v. S. Secondo . . .264
Ottina Guglielmo, macell., 79 v. Venti Settem. .300
Ottino, latton., 30 v. Princ. Amedeo 258
Ottino Ces., capo riparto v. Pallamaglio ang. v. Madama Cristina 45, 477
Ottino Emilio fu Gio. 23 v. Bogino. . . 44
Ottino Enr., prof., 25 v. Stampatori. 338, 560-61-64-68
Ottino G. C., banch., 44 v. Finanze . . 483, 307
Ottino Giac. (ditta) illuminaz. per feste ang. v. Madama Cristina e Baretti 258
Ottino Giac., impieg. Intendenza Finanza . .360
Ottino Giacomo fu Giov. 95 vic. Valtorta . 68
Ottino Gius., maestro, 2 v. Passalacqua . . .564
Ottino Gius., bibliot., 17 v. Po. 456
Ottino Gius., impieg., 25 c. Princ. Oddone . .372
Ottino Leopoldo, maestro, 30 c. Re Umberto . 573
Ottino Pietro, impieg . 8 v. Duchessa Jolanda. 372
Ottino Umb. (eredi) 121 v. Nizza . . . 7, 34
Ottolenghi frat. succ. Dina, drapp., 2 v. Mercanti 191
Ottolenghi Attil., tenente d'artigl. 536
Ottolenghi Camillo, avv., 40 v. Venti Settem. .514
Ottolenghi Ern., avv., 44 v. Quattro Marzo . 544
Ottolenghi Ern., laboratorio fisiologia . . .551
Ottolenghi Leonetto 5 v. delle Scuole . 64 415-48-99, 502
Ottolenghi Ott., avv., 46 v. Cernaia . *pag.* 422, 514
Ottolenghi Salvat., medico, 24 v. Montebello . 547
Ottolenghi Ugo, ragion., 17 v. Mercanti . . .524
Ottolenghi Umberto, avv., studio Villa . . . 514
Ottolini Luigi, latton., 43 v. Baretti 258
Ottone Carolina, bottaia, 22 v. Bertola . . .226
Ottone Felice, pizzicagn. (Rivoli) 602
Ottone Gaud., prof., 27 v. Berthollet . .557, 86-82
Ottone Gervasio 10 v. S. Donato . . 15, 58
Ottone L., sarta, 42*bis* v. S. Domenico . . .187
Ottone Paolo, calz., 22 v. S. Secondo 247
Ottonelli Biagio 33 v. Balbo 7
Ottonello Costanzo, tabaccaio, 11 v. Lagrange. 305
Ovazza E., merciaio, 9 v. S. Donato 490
Ovazza Eman., bottoni, 4 v. Bogino 209
Ovazza Emilio, ingegn., 1 v. Saluzzo 477
Ovazza Elia, ing., 16 v. Silvio Pellico . . 522-33-57
Ovazza Ern., agente cambio, 9*bis* v. S. Francesco da Paola 482
Ovazza Federica, 12 v. Galliari. 493
Ovazza Leone, avv.-proc., 6 v. S. Tommaso 514-45
Ovazza Raffael Vita 24 v. Maria Vittoria. 46
Ovazza Sam., neg. abiti, 17 v. Maria Vittoria .491
Ovazza T., cartoleria, 32 v. Po. 248
Ovazza Teod., fabb. olio, 148 v. Cottolengo. .293
Oviglio Franc., indor., 4 v. Melchior Gioia .207
Oxilia Annetta, maestra, 20 v. S. Tommaso .577
Oxilia Giuseppina, maestra (Lucento) . . 572-77
Oxilia Maddalena v. Florio, Giovenale e figli 2 v. Durandi 23
Oxilia Nicolò, neg. olii, 3 v. S. Tommaso 293-94
Ozella Gius., segr. Osp. oftalm., 23 v. Cibrario 398
Ozzello Ern., parrucch., 48 v. Stampatori . . 267

P

Pacchiardi coniugi 56 v. S. Donato . . 38
Pacchiardi Gio., droghiere, 20 v. Milano. . .238
Pacchiardi Gius., carb., 44 v. Andrea Doria . 229
Pacchiarini Luigi, granaglie, 15 c. Oporto . .296
Pacchiotti A, tint., 4 c. Princ. Eugenio . . .196
Pacchiotti Angelo, colonnello, 25 v. Po . . .502
Pacchiotti Gio. succ. Tarditi, legat., 15 v. Zecca 247
Pace Felice, calzol., 11 v. della Rocca . . .247
Pace Gaspare Ant. 57 v. S. Giulia . . 62
Pacellini Vitt., imp. R. Econ. benef. vacanti .342
Pacetti Attilio, maestro, 12 v. Princ. Amedeo. 573
Pachner-Pastore E.ª, maest., 11 v. Passalacqua .577
Pacinotti Giuseppe, medico. 547
Pacot Ant., neg. carta, 17 v. Botero 247
Pacot Ignazio, drogh., 14 v. S. Teresa . . .238
Pacotti Giacomo, salsam., 3 c. Emilia . . .290
Pacotti Gio., vinaio, 36 v. Maria Vittoria . .284
Pacotti Maria, sorvegl., Opera pia Maternità .405
Pacotto coniugi 18 c. Vitt. Eman. II . 72
Pacotto frat. 48 c. Vitt. Eman. II 72
Pacotto frat. e sor. 56 v. Moncalieri . 39
Pacotto Anna e figlie 118 v. Nizza. . . 72
Pacotto Carlo, falegn., 52 v. Moncalieri. . .228
Pacotto Gius., merc., 4 v. Basilica 499
Pacotto-Fiorino I., maestra, 60 v. S. Chiara. .577
Paderni A., parrucch., 4 v. Corte d'Appello 267
Padovani P., parrucch., 8 v. Andrea Doria .267
Padrini frat. e Piola frat. scalpellini, 178 c. Reg. Margherita 49, 231
Pagagno Gio., falegn., 28 v. Pio Quinto. . .228

Pagani Angela, maestra, barr. di S. Paolo *pag.* 372-77
Pagani Contardo, salsam., 22 v. Garibaldi . .291
Pagani F. Dom., ingegn., 54 v. Po 336
Pagani Gio., calzol., 5 v. della Palma 247
Pagani Gius., ing., 34 v. Carlo Alberto . . .338
Pagani e Gianella, oref., 34 c. Vitt. Em. II. 203-04
Pagnini Gius., armaiuolo, 14 v. Barbaroux . 263
Pagano Carlo F. 3 v. Bertola 40, 67
Pagano comm. Carlo Marc., 3 v. Nizza . 329 404-36
Pagano-Prato Margh., 8 c. Re Umberto . . .423
Pagnone Franc., impieg., 33 v. S. Quintino 345, 436
Pagnone Paolo, ricev. (Barr. di Francia) . 350
Pagni Leonardo 79 v. Ormea 43
Paggi G. B., macch. idr., 21 v. S. Tommaso 250 65
Paggi Ignazio Pietro 4 c. Napoli . . . 41
Paggia Anna, levatr., 15 c. Sommeiller . . .537
Paglia F., calzol., 42 v. Accad. Albertina . . .247
Paglia Franc., vinaio, 2 v. Vasco. 284
Paglia Lod., cappellaio, 3 p. Mad. Cristina. .206
Paglini Luigi, medico (Roma) 546
Pagliani Stef., professore, (Palermo). 549
Pagliano Ant., impieg., 41 v. Mad. Cristina . 387
Pagliano Franc., cafett., 42 c. Vercelli . 273, 427
Pagliano Franc., rappr., 10 v. Lagrange . . .307
Pagliano Gius., impieg. catasto 340
Pagliano L., trattore, 25 c. Vinzaglio 270
Pagliano Vitt., ing., 14 v. Botero. 553
Pagliarino G., orolog., 86 v. S. Donato 204
Paglieri Ang., inserv. Corte Cass., 8 v. S. Chiara. 463
Paglieri A. V., neg., 37 v. Venti Settembre . 293
Paglieri Almasio, farm., 3 p. Statuto. . 238, 535
Paglieri Attilo, impieg., 44 v. Princ. Amedeo . 346
Paglieri G., farm. e drogh., angolo via Nizza e v. Bidone 238, 416, 535
Paglieri Gius., neg., 9 v. Palazzo di Città. . 494
Paglieri Teresa, sarta, 20 v. Vanchiglia . . . 487
Paglieri Vinc., ottico, 8-10 p. Statuto. . . . 252
Pagliero A., materass., 9 p. Statuto 250
Pagliero Filomena, tratt., 54 v. Sacchi . . .272
Pagliero Giac., merc., 1 p. Pal. di Città. 194-98-200
Pagliero Gius., fabb. stoviglie (Castellamonte). 603
Pagliero Gius., insegn., 44 v. Groppello . . . 492
Pagliero Mich., fabb. stoviglie (Castellamonte) 603
Pagliero Teresa drogh., 64 v. Cottolengo 10, 238
Pagliero Vinc., impieg., 3 v. Accad. Albertina. 474
Pagliero e Valli, marmisti, 26 v. Garibaldi. .230
Paglino Angela, modista, 10 v. Basilica . . .188
Paglino Paolo, rappr., 73 v. Gioberti . . 226, 307
Pagliotti Giacomo, fabbr. liquori (Cuorgnè) . 599
Pagliotti M., impieg., 25 v. S. Secondo . . .473
Pagliuzzi Gius., geom., 34 v. Mazzini 347
Paisio Gius., neg. legn. (Orbassano) . . 599 602
Paissa frat., drogh., 8 p. S. Carlo . 237-38-40-41-78
Palazzi Carina fu Andr. 4 v. Gaud. Ferrari . 28
Palazzi L., forn. milit., 44 v. Venti Settembre. 206-44
Palazzo Agnese, maestra, 43 v. Nizza 577
Palazzo Annetta, maestra, 43 v. Nizza. . . .577
Palazzo Annib., impieg., 32 v. Saluzzo . . .478
Palazzo Carlo, prof., 35 v. Venti Settembre . .435
Palazzo Franc., impieg., 62 c. Vitt. Eman. II . 364
Palazzo Gius., impieg., 44 v. S. Quintino . . 479
Palazzo Maria, maestra, 43 v. Nizza. 577
Palazzo-Assandro Prim., maest., 32 v. Saluzzo . 577
Palberti Romualdo, avv., 45 v. S. Chiara . 331-34 335-43, 405-80, 510, 44
Palberti-Davicini Edvige, 45 v. S. Chiara . . 570
Paldi Eman., impieg., 53 v. Saluzzo 456
Paleari sor., sarte, 2 v. Mercanti 487
Palermo Ang., 48 via Volturno, Roma. . *pag.* 397
Palermo Paolino 26 v. Gioberti . . . 30, 37
Palestrino Michele, magazz. depos. sale . . . 364
Palestrino Paolo, avv., 5 p. Carlo Felice. 444-97, 504
Palestro Rosa, modista, 8 p. S. Giovanni. . . 188
Paletto Franc., drogh., 4 v. S. Chiara . . . 238
Paletto Gius., drogh., 11 v. Assarotti 238
Paletto Mich. di L., barcaiuolo. Regione Sassi . 476
Pallavera, levatr., 30 v. Massena. 537
Pallavera e Maltalia, sarte, 10 v. Venti Sett. . 487
Pallavicini Riccardo, prof., 4 v. S. Donato 563-80
Pallavicini Teresa in Durazzo (Genova) . . 51
Pallavicini, Bosco e Roman, caff., 21 v. Po . 274
Pallavicini Spinola Vittoria (Genova). 584
Pallavicino Dom., consigl. ferrovie mediterr. . 476
Pallavicino Mossi Albertina in Compans di Brichanteau 10 v. S. Teresa . 63, 69
Pallavicino Mossi Gius. e Leontina 11 via S. Teresa 63
Pallavidino Matteo, teol. (Alessandria). . . . 460
Pallia Gio., calz., 24 v. Principi d'Acaja. . . 247
Palma Anna, levatr., 27 v. Bertola 537
Palmaro Ercole, rappr., 6 v. Silvio Pellico. . 307
Palmesino Gius., fabbr. liquori (Chieri) . . . 599
Palmieri Gerol., fabbr. pasta legno (Coazze) . 604
Paltrinieri Nicola, usciere R. Questura . . . 359
Palumbo Raffaello, impieg., 18 v. Carlo Alb. . 404
Pambianco Lod., impieg., 3 v. Sacchi 434
Pampuri Carol., ff. dirett. Ist. figlie militari . 584
Panà Gio., spurgo pozzi neri, 7 v. S. Dalmazzo . 236
Panante e Guastalla, piume, 44 v. Roma . . 212
Panala Gius., paste, 7 v. Botero 295
Pancaldi Giov., neg. tessuti (Pinerolo) . . . 604
Pancino Luigi, fabbr. d'insegne, 44 v. S. Maria . 207
Pandolfi V., capit. d'artigl., 36 c. Re Umberto . 556
Pane Franc., trattore, 3 v. Giulio 270
Paneaglio, falegn., 46 c. Casale. 228
Paneaglio Carlo sac. 4 v. Brugnone . . 43
Paneaglio Luigi, torn., 52 v. Casale 221
Panealbo Benedetto, fumista, 42 *bis* v. S. Francesco da Paola 234
Panealbo Gius., sarta, 5 v. Silvio Pellico . . 487
Panera Margh., tint., 22 v. Rossini 496
Panero Franc. 19 v. Bellezia. 9
Panero Gio., neg. cuoi, 14 v. Corte d'Appello . 244
Panero Giov., panattiere (Moncalieri) 604
Panero Gius., confett. (Pinerolo) 596-99
Panettieri. (Uffic. di colloc.), 3 v. Giannone . 305
Panetto Luigi, floric. 65 v. S. Donato 47, 500
Pangella Carlo, 33 v. Mad. Cristina . . . 421-27
Panico, conduc., alb. Croce Rossa 344
Panié Felice, avv., studio Curioni . . . 432, 514
Panier Ignazio, indor., 24 v. Bertola 207
Panieri Aless., farmacia (Sparone) 598
Panigazzi Gerol., usciere, 9 v. Deposito . . . 466
Panighetti frat., neg., 22 p. Castello . . . 202-42
Panighini e Ciancia, oref., 14 v. Palazzo di Città. 203
Panissera di Veglio Remigio, avv., 11 p. S. Carlo. 423
Panissera di Veglio Remigio e Giuseppe. 11 p. S. Carlo 32, 37, 333-37, 426
Panizza Abele, ingegn., 62 v. Mazzini 477
Panizza Ang. tipogr., 18 v. Botero . . 18, 244
Panizza Barnaba arch., 3 v. Cernaia . 18, 30, 522
Panizzardi Maria fu Luigi 29 via Venti Settembre 45, 56
Panizzardi Pietro, maggiore 375
Panizzoni G., olii minerali, 20 v. Cavour. 251-63-94
Panizzoni Luigi, prof., 11 v. Venti Sett. . . . 525

Panniati G., calzol., 14 v. Po . . . . . *pag.* 247
Panniati Tommaso, neg. legna, 3 v. S. Tommaso 229
Pannier Soffat Gius., conciat. (Pont Canavese) . 396
Pansa sor Ile 42 v. S. Franc. da Paola . 38
Pansa Ernesta, 42 v. S. Franc. da Paola . . . 423
Pansa Ernesto, 49 c. Oporto 445
Pansa Gio. 3 v. Misericordia 39, 409
Pansa Gio. e C., neg. carta, 25 v. Cernaia . 247
Pansa Lorenzo, pitt., 2 v. Cavallerizza . . . 526
Pantaleone Ang. Luigi 5 v. Po . . 49, 73
Panzani-Crespi Lucia, maest., 38 c. Re Umberto. 577
Panzia Oglietti Andrea, farmac. (Borgomasino) 597
Paoletti F., avv., 9 v. Corte d'Appello . . 514-48
Paoletti Felice, prod. chim., 73 c. S. Maurizio . 235
Paoletti Pier Carlo, avv., 7 v. Quattro Marzo. 514
Paoletti Secondo, avv., 13 v. Scuole 514
Paoletti-Bernardi Felicita, ispett. Osp. Maria Vitt. 397
Paoletto e Gerlotto, tintori, 20 v. Napione. . 496
Paoli Enrico, capitano, 8 v. Ormea. 372
Paoli Gius., rappr., 22 c. Cairoli 307
Paolini Gius., avv., 3 v. Venti Settembre . . 518
Paolini e Pilotti, pubblicisti (Roma) . . . 540-41
Paolotti Coriona, levatr., 5 v. Barbaroux . . 537
Paolucci 19 v. Garibaldi 27, 28
Paolucci E., dentista, 66 c. Vitt. Eman. II. . . 534
Papa Gio., chir. e callista, 29 v. Roma . 534-36
Papa V., sac., 2 v. Porta Palatina 459-64, 548-60-84
Papa di Costigliole Enr., 37 v. Zecca 556
Papadopoli Ang., deputato (Venezia). 386
Paparelli Ros., maestra, 46 v. Corte d'Appello. 577
Papera Sev., sacerd., 14 v. Leopardi . . 87, 459
Papi F., capit. 322 barr. Casale, casa Camaita . 372
Papone e Solera, neg., 5 v. palazzo di Città. . 494
Pappurello Franc., 5 v. Giannone. 583
Paracca, vinaio, 9 v. Stampatori 281
Paradisi Ettore, medico-chirurgo, 21 corso Oporto 395, 500-32-85
Paramatti Annibale, 45 v. Genova VII
Parasacco Cresc., fabbr. mob., 42 v. Parini . . 222
Parasacco Giac., falegn., 42 v. Parini 228
Parato frat., sor. e nip. 20 v. Vanchiglia. 69
Parato A., prof., 17 c. Re Umberto. . 384, 446-22 494-98 565-68
Parato Dom. avv., 43 v. Barbaroux 52, 56, 544
Parato Elisa, maestra istit. Duch. Isabella . . 585
Parato e Casalis, lanerie, 25 v. S. Quintino . 494
Paravia G. B. e C., tip.-libr., 29 v. Arsenale e 23 v. Garibaldi . . 213-44-45 48, 539-40
Parello e Godio, scult., 45 v. Ospedale . . . 220
Parena L. e nip. 144 v. Nizza. 42
Parena Petr., curato, 4 v. Brugnone. 85, 382, 417-59
Parena Teodora ved., vettur., p. S. Martino . 342-43
Parenzo Enrico, delegato P. S. 359
Pareti Lor., segr. Cred. Ind., 37 c. Oporto . 389
Pareto Enrico, insegn., 5 p. Palazzo di Città . 492
Pareto Pietro, ingegn., 3 v. Urbano Rattazzi . 522
Pareto Placida, levatrice, 2 v. Gioberti . . . 537
Paretti Franc., fotogr., 34 v. Nizza 245
Paretti Mauro, avv., 14 v. Bellezia 514
Paria Eug., impieg., 44 c. Vitt. Eman. II. . . . 323
Pariani Achille, procuratore, 3 c. Vinzaglio . 522
Pariani Ant., avv., 80 c. V. Em. 388-89, 476-80-82, 508
Parigi Ant., fabbr. liquori (Chivasso) 599
Parigi Franc., farmac. milit., 8 c. S. Martino . 374
Parigi Gio., stuccat., 29 v. Baretti 230
Parigi Luigi, forn., 29 v. S. Donato 298
Parino Pietro, neg. legna, 29 v. Borgo Dora . 229
Paris G. B., tip.-lit., 29 c. Vitt. Eman. II *pag.* 214-18
Parmeggiani G., maestra, 36 v. Accad. Albert. 377
Parmetler Agost., contab., 6 v. Arsenale . . . 58
Parmetler Antonio, 11 v. Roma 279
Parmetler Lor., rag., 52 v. Venti Settembre . 393
Parmetler Pietro, impieg., 6 v. Arsenale . 376, 450
Parmetler-Beccaria, stuccat., 1 v. Artisti . . 230
Parnisari Carlo 88 v. Madama Cristina. . 35
Parodi Aless., ing., 42 v. S. Franc. da Paola . 177
Parodi Carlo, capit. d'artigl. 556
Parodi Caterina, ricamatrice, 11 v. Plana . . 197
Parodi Ern. Gius., prof. R. Università . . . 548
Parodi Eugenio (Pinerolo) 496, 508
Parodi Franc., pizzicagn., 19 v. della Rocca . 294
Parodi Gio., rappr., 19 v. della Rocca . . . 507
Parodi Maria, ricam., 19 v. della Rocca . 497, 493
Parodi Stefano, fabbro-ferr., 24 v. Porta Palat 264
Parola, calzolaio, 7 v. Massena. 247
Parola Luigi, farmacista (Rivoli) 598
Paroletti Cesare, avv., 24 v. S. Tommaso . . 344
Paroli Geremia, orolog., 10 v. Barolo. . . . 204
Parona Carlo, prof., palazz. Carignano. . 454, 548-50
Parrocchia Lorenzo, ing., 51 v. Maria Vittoria. 522
Parrocchia dei Santi Angeli Custodi 37 via S. Quintino. 60
Parrocchia dei Santi Martiri 2 v Potero. 42
Parrocchia dei Ss. Pietro e Paolo 4 v. Baretti 8
Parrocchia del Carmine 3 v. Carmine 46, 23, 64
Parrocchia B. V. delle Grazie (Crocetta) 43
Parrocchia della Madonna degli Angeli 25 v. Carlo Alberto 45, 35
Parrocchia dell'Immacol. Concezione (Borgo S. Donato) 10 via Saccarelli . 56, 58
Parrocchia di S. Agost. 17 v. S. Agost. 61, 62
Parrocchia di S. Barbara 9 v. Perrone . 47
Parrocchia di S. Carlo 1 v. Alfieri . . . 3
Parrocchia di S. Dalmazzo 4 v. Orfane . 43
Parrocchia di S. Franc. da Paola 16 v. Po . 49
Parrocchia di S. Gioach. (Borgo Dora) 49, 49
Parrocchia di S. Maria 5 vic. S. Maria . 62
Parrocchia di S. Massimo 6 v. Andrea Provana 4, 23
Parrocchia di S. Salvatore p. Saluzzo . . 56
Parrocc. di S. Secondo 6 v. Assietta 6, 29, 64
Parruzia Giul. Ces., aiuto agente delle imp. . 363
Paruzza Gius., vinaio, 38 v. Accad. Albert. . 281
Paruzzo Tomm., fornaio, 28 v. Mad. Cristina . 298
Pascali Serafino, direll. R. Lotto, 5 p. S. Martino 366
Pascaud F., fiori artif., 10 v. Monte di Pietà. 212
Pascaud M., sarta, 10 v. Barbaroux. 187
Pascaud Ter., fiori artif., 10 v. Monte di Pietà . 212
Paschero Cater., tratt., 46 v. S. Domenico . . 270
Paschero Gius., parrucch., 31 v. Nizza . . . 267
Paschero Gius. 39 c. Vercelli 70
Paschetta Ant., sacerdote 45 c. Siccardi . 65
Paschetta Michele 52 via Cibrario . 49, 206
Paschetta Pietro, parrucch., 59 c. Vitt. Em. II. 267
Pasetti Luigi, vini e liquori, 34 v. Roma . . 278
Pasini Alb., pittore (Cavoretto) . 56, 58, 432
Pasini C., mercer., 17 v. Princ. d'Acaja . . . 199
Pasini Gius., R. Econ., 3 p. Maria Teresa . . 342
Pasolini-Ponti Maria (Roma) 584
Pasqual-Brocca Carlo, Ern., Luigi fu Lorenzo 50 v. dell'Industria 32
Pasqual-Brocca frat. fu Bernardo 49 via Industria. 32

Pasquale Dom., neg. vino (Abbadia Alpina). *pag.* 604
Pasquale Franc., calzolaio, 9 v. Boucheron . 247
Pasquale Gio., cappellaio, 9 p. Statuto . . . 206
Pasquale Pietro 45 v. Scuole 64
Pasquali E. avv.-proc., 59 v. Garibaldi . 26 332-38-43, 544-46 59-65
Pasquali Gaetano, barr. di Nizza 428
Pasquali Maria, maestra, 59 v. Garibaldi . . . 569
Pasquario Carlo, geom., 2 v. S. Agostino 495, 523
Pasquario Felice e figli 7 v. Villa della Regina. 49, 70
Pasquario sorelle fu Gaetano e nipoti 7 v. Villa della Regina 70
Pasquero Pietro, pizzic., 74 c. S. Maurizio . 294
Pasquero Giusa, trine, 11 v. Palazzo di Città . 185
Pasquero Gius. e C., neg. vini, 6 v. Maria Vitt. 278
Pasquero Mich., sarto, 47 v. Bogino 189
Pasquina frat., fabbrica laterizi (Andezeno) . 599
Pasquini Alberto, farmacista (Ivrea) 597
Pasquini Aless., med. chir., 40 v. Mazzini . 393-532
Pasquini Ercole, capit., 34 v. S. Secondo . . 372
Pasquini Massimino, imp., 17 v. Mad. Cristina . 373
Passarino Ang. e Carlo 2 v. Consolata . 20
Passera Agostino farmacista (Caluso) 597
Passera Franc. 27 c. Peschiera. 47
Passerin D'Entreves Ettore, 76 c. Vitt. Eman. II 445
Passerini Carlo, droghiere, 21 v. S. Donato. 238-40
Passerini Gildo, medico, 23 piazza Vittorio Emanuele I 353, 415, 532
Passeroni Gio., impieg., 45 v. Saluzzo 475
Passeroni-Ferrero Federico, 45 v. Saluzzo . . 475
Pasta Aless., fotogr., 23 v. Carlo Alberto . . 245
Pasta Franc., giardin. Orto Botanico 551
Pasta Gio., giardin., v. Orto Botanico . . 500-51
Pasta Sebastiano, inserv., 46 v. Po 551
Pastè Emilia, levatr., 62 v. Gioberti . . 357, 537
Pastè Ma, levat., 6 c. Duca di Genova . . . 537
Pasteris frat., neg. gran., 80 barr. di Lanzo . 296
Pastore Amalia, maestra, 28 v. Gioberti . . . 577
Pastore Angelo, medico chirurgo, 4 v. Porta Palatina 433, 532
Pastore Ant. e C., fabbro, 8 v. Giac. Leopardi. 264
Pastore Ant., pizzicagn. (Castellamonte) . . . 602
Pastore Carlo fu Gius 39 c. Dante . . 22, 35
Pastore Ces. e C., coffett., 5 p. Em. Filiberto . 274
Pastore Dom., fabbro, 28 v. Maria Vittoria 262-64
Pastore Ferd., velocip., 32 c. Vitt. Eman. II 259-62
Pastore Franc., impieg., 8 v. Giulio. . 345, 431-56
Pastore Franc., prof., 42 c. Re Umberto . 560-63
Pastore Gio., decorat., 24 v. della Rocca . . 208
Pastore Gio. 5 v. Silvio Pellico 65
Pastore Gio., neg. mobili, 7 v. Consolata . . 223
Pastore Giuseppe ingegnere, 24 v. Montebello 43, 44, 522-23-25-54-69
Pastore Gius., orolog., 37 v. S. Franc. da Paola . 204
Pastore Lorenzo, setaiuolo (Druent) 603
Pastore Luigi, proff., 76 v. Venti Settembre . . 501
Pastore Nic., bidello, 33 v. S. Franc. da Paola . 560
Pastore Pietro 2 v. Moncalieri . 20, 39, 449
Pastore Pietro ed Ausinelli 2 v. Moncalieri 47 20, 39, 63
Pastore V., cotonificio, Martinetto. 493
Pastore e Racca, mecc., 15 v. Venti Sett . . . 264
Pastori frat., fabbr. lime, 43 v. Finanze . 255, 307
Pastori Gio., direttore agenzia Stefani, 43 via Finanze 305, 539-41
Pastorini Franc., impieg., 7 v. Morosini . . . 365
Pastoris frat. e sor. 8 c. Vitt. Eman. II. *pag.* 72
Pastoris Gius., mercerie, 48 p. Vitt. Eman. I . 199
Pastoris di S. Marcello Adolfo, ten. d'Artigl. . 557-58
Pataccia Cesare, Ernesto e Maria 49 via Galliari 27
Pataccia Gio. 39 v. Mazzini 38
Pataccia Giuseppe 49 v. Galliari 63
Patarchi Fil., leg. libri, 1 c. Valdocco . 208-17-43
Patarelli Carlo, impieg., 47 v. S. Massimo 390, 481-90
Pater N., rappr. 3 c. S. Martino. 307
Pateri Giac., giardin., 846 str. Orbassano . . 500
Pateri Gioanni, avvocato-procuratore, 2 v. Andrea Doria 404-69, 514-18
Pateri Gius., med.-chir., 44 c. Vitt. Eman. II . 532
Paterna (*La*) Assic. contro gl'incendi, 18 via Carlo Alberto 303
Paterni P. e C., macin. droghe, 36 v. Artisti . 239
Patetta Annib., med.-chir., 4 v. S. Chiara . 532
Patetta Federico, avv., 14 v. della Rocca . . 545
Patetta Semplicio, semebachi, 4 v. Gazometro 483, 594
Patetta Vitt., rappr., 7 v. Massena 307
Patin G. B., neg. terraglie, 14 v. Stampatori . 244
Patono A., neg. carboni, 6 c. Valentino . . 229-30
Patono Gaet., caffett., staz. di Rivoli, p. Statuto . 274
Patrito frat., coloristi, 3 v. S. Agostino . . . 244
Patrito Celso, not., 25 v. Stampatori . . . 519
Patrito Ed., maestro, 7 v. Bellezia . . . 491, 563
Patrito Gaspare, pizzicagn. (Chieri) 602
Patrito Gius., maestro, 7 v. Bellezia . . 494-02
Patrito Sofia, sarta, 7 v. Bellezia . . 187, 492-93
Patrotti Paolo, sarto, 43 v. Venti Settembre . 189
Patrizi Mariano, assist., Labor. fisiol. 554
Patrone Bernardo, neg. paste, 55 v. Po . . . 295
Patrone Felice, ombr., 5 p. Carlo Felice . . 204
Patrone Luigi pastic., 57 v. Garibaldi . 35, 298
Patrone e Marasso, confett., v. Mantova ang. v. Reggio 283 84
Patrucco C., parrucch., 58 c. Vitt. Em. II . . 267
Patrucco Candido, calzol., 40 v. Pio Quinto . 247
Patrucco Gio., neg. calce, 4 v. Chisone . 234-32
Pattarino Gius., geom., 12 v. S. Domenico . 523
Paulon G., coltell., 9 p. Carlo Felice 262
Pautassi frat. e sor. 34 v. S. Francesco da Paola 58
Pautassi Carlo, avv., 7 v. S. Dalmazzo. 407-17-84, 544
Pautassi Gius., neg. mobili, 27 v. Cibrario . 223
Pautassi Vittorio, med.-chir., Ospizio di Carità. 532
Pautasso frat., neg. grani, 13 c. Oporto . . . 296
Pautasso Bart., conduc., alb. Gran Mogol . . 315
Pautasso Celest., tratt., 5 v. Bodoni 274
Pautasso Dom., vinaio, 44 v. Marochetti . . . 284
Pautasso Filippo, macell., 9 c. Duca di Genova. 300
Pautasso Gius., fornace (Verolengo) 599
Pautasso Gius., chinc., 3 c. S. Martino . . . 244
Pautasso Gius., impieg., 25 v. Zecca 488
Pautasso Gius., macell., rimp. 30 v. Mazzini. 300
Pautasso Gius., orticolt., 45 v. Carlo Alberto. 500
Pautasso Gius., trastulli, 3 c. S. Martino . . . 204
Pautasso L., modista, 3 v. Cernaia 488
Pautasso Pietro, calzol., 80 v. S. Donato . . . 247
Pautasso Placido, calzol., 42 v. Cavour . . . 247
Pavan Ant., macellaio, 18 v. S. Donato . . . 300
Pavan Felice, macell., 4 v. S. Secondo . . . 300
Pavan Lod., tratt., 7 v. Urbano Rattazzi . . 274
Pavarino Luigia, sarta, 7 v. Quattro Marzo . 487
Pavarino Teod., dentista, 4 v. S. Franc. Paola . 534
Paventa Carlo, neg. set., 22 p. Castello . . . 485

Pavese Cesare, ispett. catasto, 33 c. Siccardi. *pag.* 340
Pavese Enr., stabil. vetture, 40 v. Madama Cristina 346-13
Pavese Giuseppina, vettur., ang. c. Vitt. Em. II e v. Goito 344 42
Pavese Luigi, prof., 41 v. Saccarelli . 339,569-70
Pavese Natale, vetturale, angolo v. Arsenale e v. Santa Teresa 344
Pavese-Bianco Teresa, sarta, 30 v S. Agostino. 487
Pavesi madre e figlie 8 v. S. Massimo . 59
Pavesi Costanzo, caffett., 4 p. Palazzo di Città. 273
Pavesi Pietro, impieg., Scuola di Guerra. . .356
Pavesi Pietro, Isp. R. Poste, 6 v. S. Anselmo. .471
Pavesi-Sacconi M., maestra, 29 c. Valentino .577
Pavesio coniugi 8 v. S. Massimo . . . 44
Pavesio frat. 22 v. Mazzini 38, 58
Pavesio frat., latteria, 14 v. Mad. Cristina .285
Pavesio Alb., impieg. catasto, 33 c. Siccardi . 340
Pavesio Angela, tintoria, 7 v. Massena . . 496
Pavesio Angelo, 6 v. Orfane. 449
Pavesio Carlo, indor., 34 *bis* v. Maria Vittoria . 207
Pavesio Felice, tratt., 8 v. Belvedere 272
Pavesio Gabr., maestro, 59 v. Mad. Cristina . 573
Pavesio Gio., med. chir., 42 v. Cernaia . . .532
Pavesio G. e C., acque gazose, 28 v. Barolo . 277
Pavesio Luigi, econ. Osp. Magg., 21 v. Po . . . 393
Pavesio Luigi, neg. legna, 16 v. Pio Quinto . 229
Pavesio Melch., albergo (Carignano) 593
Pavesio Paolo, preside Liceo Cavour. 560 61 62 63
Pavesio Pietro tratt., 127 v. Nizza. 42, 274
Pavesio-Ciravegna Felice, liquor., 20 v. Milano . 276
Pavesio-Rossi Vittor. 2 v. Maria Vittoria . 36
Pavetti, sarto, 44 v. Assietta 489
Pavetto Giac., conduc., alb. Fucina . . .345-49
Pavia 18 v. Carlo Vidua 46
Pavia, stiratr., 4*B* v. Arcivescovado 495
Pavia Annetta in Falco 37 v. Mazzini. . 38
Pavia Edoardo, 5 v Gioberti 434
Pavia Eug., geom. finanze, 22 v. Bidone. . .364
Pavia Federico, neg. vino, 42 v. della Consolata 284, 499, 502
Pavia Franc., drogh., 34 v. S. Domenico. . .238
Pavia G., alberg., rimp. 28 v. Maria Vittoria 268-70
Pavia Giulio 42 v. Cernaia . . .40, 48, 46
Pavia Giulio, filat. seta (Porte) 603
Pavia Gius., tintoria (Chieri) 604
Pavia Luigi, confett., 40 v. Bellezia. 283
Pavia Maria, insegn., 34 v. S. Domenico . . .493
Pavia Stefano, usciere, 12 v. Baretti 366
Pavia e Girardi, confett., 45 e 47 v. Priocca . 283
Pavito, parrucch., 33 v. Carlo Alberto . . .267
Payrolero Giac., neg. tel., 2 v. Po . . .485-92-97
Pazzini Aless., agente imposte, 42 v. Mazzini. 363
Pazzini Ant., med. chir., 42 v. Mazzini . . .532
Pazzini Carlo 50 c. Casale. . . . 5, 17
Peano fratelli 106 vic Valtorta . . . 68
Peagno Dom., pizzicagn., 46 c. Vercelli . .291
Peano Felice, vice canc. tribun. 465
Peano Gius., prof., 4 c. Valentino . 484,548-49-57-81
Pecchio Gio., med., 22 v. Barolo . 354, 415-21,532
Pecciola Francesca ved. Gallo 34 via Moncalieri 39
Pecco Basilio, Pietro-Alberto e Laura 35 v. Assietta 6
Pecco Ferd., ten. del Genio. Acc. Milit. .557-58
Pecol Giac., materass., 43 v. Nizza. 250
Peccolo ved., forn., 10 v. Monte di Pietà . .249
Peccolo Giacinto, vinaio, 55 v. Ponte Mosca. 284
Pechenino Marco, teol., 8 v. Fabro. . . *pag.* 464
Pedemonte Gio. 16 v. Carena 15, 29
Pedotti Ettore, maggior gen., 6 v. Bogino. 330,555
Pedotti Gio., impieg., 33 v. Principe Amedeo. 360
Pedotto Domenico, tabaccaia (Bertoulla). . .364
Pedrazzi G., fabbr. solfietti, 40 v. S. Maria . .260
Pedrotta Edoardo, imp. Intend. Finanza . . .
Peghini Giacomo, 33 v. Accademia Albertina .418
Pegurri Franc., impieg., 34 v. S. Quintino. .478
Peila Enr., usciere, 40 v. Lanino. 465
Peila Maria, mercerie, 25 v. Maria Vittoria. .499
Pejla Caterina, vedova Chiabodo 17 via Stampatori 66
Pejla Gius., succ. Rosso, sellaio, 2 c. Palestro. 241
Pejrani coniugi 4 str. Orbassano. . . . 43
Peira Luigi, fornaio, 25 v. Accad. Albertina .298
Peiretti Gius., fornaio, 3 v. S. Chiara 298
Peiretti Sebast., liquor., 442 c. Reg. Margh. .276
Peiroleri Bart. Alf., ing., 16 v. della Rocca .322
Peiroleri E., mercerie, 67 v. Nizza 499
Peiroleri frat. e sor. 44 c. Casale 47
Peirone Rosa, trattoria, 46 v. Garibaldi . . .272
Peirotti Franc., orolog., 10 p. Vitt. Em. I . .204
Pela V. e Maccagno rappr., 14 v. S. Quintino 296, 307
Pelandino Ant., macell., 10 v. S. Secondo . .301
Pelazza Bart., cons. Banca d'Italia (Docks). .376
Pelazza Dom., pizzicagn. (Poirino) 602
Pelazza Dom., neg. olii, Dock 293
Pelazzo Carolina in Mattioda 11 v. S. Maria 62
Pelissa Amedeo, calzol., 9 c. Valentino . . .247
Pelissero sor., neg. telerie, 13 v. Corte d'App. .494
Pelissero Bart., commesso Cassa Risparmio .387
Pelissero Ernesto, impieg., 2 v. del Carmine .472
Pelissero Gio., perito, 96 c. Vitt. Eman. . .325
Pelissero Gio. e C., neg. lane, 24 v. S. Quintino 494-93, 206-17
Pelissetti Carlo, bidello R. Univ., 13 v. Po . .349
Pelissetti Secondo, inserv., 13 v. Po 334
Pelissone e Ottone, tessuti (Pinerolo) 604
Pelitti Gius., confett. (Cavour) 396
Pelitti Gius., strum. mus., 10 p. Carlo Felice. 224
Pelizier Emilio, materass., 13*bis* v. Berthollet. 250
Pelizza Eug., elemos., 24 v. della Rocca . . .384
Pelizza Tomm., impieg., 3 v. Sacchi 434
Pelizzi Gio. Batt., medico assist. (Collegno) .402
Pellai Pietro, impieg., 34 v. dei Fiori. . . .479
Pellandino Antonio, vettur., c. Vittorio Emanuele ang. v. Sacchi 344
Pellegrin Davide (Torre Pellice) 370, 480
Pellegrini Ad. ing., 35 c. Duca Genova 23, 398-99, 412-14-22-28-30-32-39-50-80-81 491, 522-79
Pellegrini Bern. 30 via Principi d'Acaia 20, 26, 30, 52, 252
Pellegrini e Moris banca, 15 v. Arsenale 13, 34, 481
Pellegrini Maur., pitt., 35 c. Duca Genova .526
Pellegrino Bernardo, mecc., 34 v. S. Massimo . .264
Pellegrino Gio., fabbro, 3 v. Belvedere . . .264
Pellegrino Gius. 15 v. Mazzini. . . .58, 448
Pellegrino Maria, levatrice, 8 v. Artisti . . .537
Pellegrino Paolo, materass., 44 str. Moncalieri. 250
Pellegrino Stef., materass., 122 c. Reg. Margh. .250
Pellerino G. B., mercerie (Borgomasino) . . .600
Pellerino Niceta, insegn., 9 c. Vitt. Em. II. 435,573
Pellero Andrea, fabbro, 5 v. Silvio Pellico. .264
Pelletta di Cortanzone C., canon., 78 v. Venti Settembre 323-93, 407-40-58

Pelletti Gius., maestra, 4 v. Ponte Mosca . *pag.* 494
Pelli Luigi, ing. 151 c. Reg. Margherita. 45, 234
Pellicioli Ferd., liquor., 4 p. Savoia 278
Pellino Gio., sarto, 12 v. Stampatori 189
Pellino Gius. cartol., 4 v. Bellezia, abit. 2 v. Private 40, 247-49
Pellissetti Carlo, impieg., 7 v. Allione. .346, 349
Pellissetti Pietro, impieg. mun., 43 v. Po . . .444
Pellizzari Annibale, 8 v. Lagrange 483
Pellosio, Debenedetti e C. (Ditta) 23 via Madama Cristina 34
Pellotier Gio. Batt., elemos. 95 v. Nizza . . .395
Pellotier Pietro, maglie, 41 v. Lagrange . . .494
Pelloux Leone, gener. comand. Divis. milit. Torino, 47 v. Principe Amedeo. .368, 444
Pelucchi Aless., avv., 24 v. Garibaldi 514
Pelucchi Alfredo, avv., 48 v. Garibaldi . . .548
Pelucchi Luigi, fiori, 49 v. Po 241
Peluffo Felic. ved. Gardino 46 c. Brescia. 43
Peluffo G. e C., neg. gran., Foro Frum. . 296, 307
Peluffo Pietro, pitt., 41 v. S. Quintino . .526-27
Penassio Luigi, vinaio, 16 v Saluzzo 284
Penasso Franc. impr., 44 v. Galliari . . 27
Penasso Gius., impr., 58 v. Gioberti 233
Penasso Luigi 18 c. Brescia. 3, 43
Penati Ces., prof., 30 v. Orto botanico 509-53-54
Penazzo Gio., conduc., albergo Gallo 319
Penazzio vedova, neg. paste, ang. v. Gioberti e v. Montevecchio 295
Pene Alberto, liquorista, 24 v. Po 276
Pene Carlo, farm. (Bosconero) 597
Penna Carlo, valigiaio, 4 v. Po 242
Penna Cater. in Zucca 11 v. Vanchiglia. 5
Penna Emilio, fornaio, ang. c. Reg. Margh. e v. S. Giobbe 298
Penna F. E., 35 v. Accad. Albertina 543
Penna Franc., chir.-dent., 35 v. Accad. Albert. 534
Penna Franc., tappezz., 69 c. S. Maurizio . .209
Penna Gius., calzol., 4 c. Emilia 247
Penna Luigi, ing. 88c. Vitt. Em. II 8, 41 65, 322
Penna Maria ved. Lanza 34 v. Montebello 40
Penna Maria, calzol, 18 v. dei Fiori 247
Penna Secondo, mecc.-dent., 35 v. Acc. Albert. 534
Penna e Mola, calzol., 23*bis* v. Ponte Mosca . 247
Pennacchio Michele, impieg., 8 v. Garibaldi 472
Pennacchio Alb., ing., 39 v. Princ. Tomm 477, 522
Pennacino coniugi 42 v. Marocchetti. 36
Pennacino e C., fabbr. inchiostri, 3 v. Baretti. 241
Pennati Enr., guantaia, 25 p. Castello . . . 242
Pennazio Gio. Antonio, 1 v. Ospedale . . 504-05
Pennazio Lodov. e fr., mugnai (Poirino) . . .601
Pennetti B. avv. 21 v. Garibaldi, 19, 451, 514-18
Pennello Maria, latteria, 38 v. Princ. Amedeo 285
Pennoncelli C., argenterie, 7 v. Conte Verde . 205
Pennoncelli frat. e sor. fu Gius. 24 c. San Maurizio 71
Pennoncelli Maria in Braia 106*bis* vicolo Valtorta 68
Penotti e Orsolano, macch. idraul., 24 via Lagrange . . 250-51-53-56-57-58-59-61-63
Pensa Carlo, armaiuolo, 10 v. Artisti . . .263
Pensa di Marsaglia, coniugi 11 v. Piana. 49
Pensa di Marsaglia Maria 73 c. Vittorio Eman. II. 49, 412
Pentenero frat., vinai, 11 v. Venti Settembre. 281
Pentenero Dom., pizzic., 31 v. Princ. Tomm. 286-94
Pentenero Gio., legat., 9 v. Torquato Tasso . 249
Pentenero Gio., vetturale, p. Carlo Felice . *pag.* 3
Pentenero Lucia, vetturale, p. Carlo Felice. . .
Pentenero Maria, salsamentaria, 31 v. Principe Tommaso. 286
Peona Carlo, farmacia (Ivrea). 597
Peona Estella, maestra, 52 v. S. Chiara . . .577
Peona Luisa, maestra, 52 v. S. Chiara. . . .577
Pepino Alfredo, geom., 53 c. Siccardi. . . .523
Pepino Dom. e C., sorbett., 1 p. Solferino .277
Pepino Gius.ª ved., mercerie, 46 v. Berthollet .199
Pepione Enr., ingegn., 18 v Sacchi . . 347, 522 69
Pepione M., ricam., 2 p. Madonna degli Angeli. 497
Pera Celest. Augusto fu G. B. 21 c. Firenze 26
Pera Felicita, merc., 9 v. Palazzo di Città. .200
Pera Gio., bottoni, rimp. 46 p. Castello . . .200
Peracca Mario, 6 v. S. Anselmo. 447-54
Peracca Mario ed Alfredo 6 v. S. Anselmo 14, 35, 37, 51, 54, 63
Peracchi Ett., imp. Pref., 7 v. S. Donato 333-34-37
Peracchio G., neg. vini, 193 Barr. di Nizza . 278
Peracchio Vitt., salsam., 32 v. Carlo Alberto 294-94
Peracchione Bern. e figlio, neg. vino, 1 v. Santa Teresa 278
Peracini Gio. falegn., 55 v. Massena. 37, 228
Peracini Paolo, falegn., 38 v. Accad. Albert. 228
Peraceno Enrico, usciere, 31 v. Nizza 464
Peralotto Antonio, inserv. ist. psichiatrico . .552
Peradotto Gius., alberg. (Pont Canavese). . .594
Peraglie D., negoz., 8 v. S. Agostino 219
Peraglie Gio., musico, 3 p. Em. Filiberto 589-90
Peraldo Matteo frat. e sor. 5 v. Moncalieri. 39
Peraldo Matteo Pietro avv. 5 v. Moncalieri 39, 514
Perardi Ant., liquor., 42 p. Vitt. Em. I . . .276
Perardi Gio. panattiere (Cuorgnè). 601
Perassa madre e figlio 28 v. Bertola . . 40
Perassi Sebast., mugnaio (Cavour) 600
Perazzi-Lata Gio. Eug. 2 *bis* c. Palestro. . 43
Perazzo Gius.ª ved. Daneo 24 v. S. Secondo 61
Perazzo Luigia, maestra, 9 v. S. Secondo. . .577
Percini Vittoria, diretr. Soc. oper. M. Socc. 439
Percy Mc. Elrath, console Stati Uniti 332
Perdisa Ester, tabaccaia, 3 Galleria Geiser. .363
Perdomi Achille, ingegn., 6 v. S. Anselmo . .366
Perdomo, orefice, 34 v. Mazzini 203
Perdomo Gio., geom., 6 v. Passalacqua . 523-25
Perdomo M., orolog., 49 v. S. Massimo . . .204
Peregalli Aless., avv. (Milano) 476
Perego C., depos. Invito, 29 v. Princ. Amed. .283
Perego Luigi, questore. 358
Perello Marcello, alberg. (Castellamonte). . .593
Pereno ved. 14 v. S. Teresa 63
Pereno Felice (Caveretto) 424
Pereno Franc., parrucch., 9 v. Bertola . . .267
Pereno Lucia, albergo (Chieri) 593
Pereno Rosa in Testa 21 v. Vassalli Eandi 7, 69
Pereno Vinc., mugnaio (Settimo Torinese). .604
Peretta frat. e sor. e nip. Vittoria 8 via Giacomo Leopardi. 29
Peretta Pasquale, fabb. acque gazose, 23 piazza Vitt. Eman. I 277
Peretti Angela, tint., 4 p. Lagrange 496
Peretti A., parrucchiere, 57 v. Garibaldi. . .267
Peretti Angelo 22 c. Vinzaglio 74, 72, 492, 242, 307
Peretti Enrico, albergatore (Condove) 593
Peretti Franc., notaio (Coassolo Torinese) . .520
Peretti Gaud., med.-chir., 4 p. Statuto . . .532
Peretti Giac., procurat., 5 v. S. Agostino . .518

Peretti Gio., parr., 29-34 v. Barbaroux . *pag.* 267
Peretti Gius., neg. ferramenta (Aosta) 598
Peretti Maria Clem. in Battuello 44 via Principe Amedeo 50
Peretti Rosa, neg. vino, 5 v. Casale. . . . 284
Peretto frat., caffett., ang. p. Eman. Filiberto e c. Regina Margherita 274
Peretto Ang., trattore, 43 v. S. Franc. da Paola. . 270
Peretto Remigio, decor., 8 v. del Carmine . 208
Perfumo Maur., impieg. Intendenza finanza . 360
Pergola L., rappr., 42-44 v. dei Mille . . 484, 307
Perincioli Ambr. ingegn., 22 v. Riberi . 428, 522
Perincioli Desiderio, falegn., 40 v. Galliari . 228
Perinc olo Gio., salsam., ang. v. S. Tommaso e Berlola. 291
Perinetti Dom., impieg., 71 v. Venti Settembre. 336
Perinetti E., neg. carboni, 40 v. S. Anselmo . 230
Perinetti Giulio, ragion., 9 v. Alfieri. . . . 525
Perinetti Maria, sarta, 19 v. Princ. Tommaso. 187
Perinetti Matteo, vermicellaio (Verres). . . . 604
Perini Cam. in Traversa 4 p. S. Martino. 59
Perini Emilio, imp. ufficio tecnico di finanza 361
Perini Ermen., ingegn., 41 c. Vi zaglio . . . 522
Perini Giulietta in Venuta 32 v. Nizza . . 59
Perini Gius. 37 p. S. Giulia. 8, 73
Perini Pietro, 35 v. Barolo 445
Perino, cal'ol., 34 v. Borgo Dora 247
Perino frat., fabbr. laterizi (Villardora) . . . 599
Perino Agost., fumista, 4 v. Rossini . . 234, 583
Perino Agost., Ant. e Gio., impr., 42 v. Zecca . 233
Perino Agost. Camillo, farmac. (S. Secondo) . 598
Perino Anna, tratt., 44 v. Borgo Dora . . . 271
Perino Anna e Cibrario frat. e sor. 7 v. Galvani 27
Perino Ant., falegn., 6 v. Guastalla. 228
Perino Ant., pizzicagn., 3 v. Porta Palatina . . 291
Perino Bern., impieg. uff. tecnico di finanza . 361
Perino Dom. Fedele 3 v. Pastrengo 46, 47, 450
Perino Elisab. in Manera 86 v. dei Fiori . 25
Perino Fort., impresario, 3 v. S. Agostino . 233
Perino Fortunato e G. B., fornace (Rivoli) . 599
Perino Giac., avv., 45 v. Bellezia. 544
Perino Gio. Carlo, notaio (Ciriè) 520
Perino Maria, pizzicagn., 37 v. Borgo Dora . 291
Perino Matteo, impr., 43 v. Venti Settembre . 233
Perino Michele (Cavoretto) 424-37
Perino Pietro, mercerie, 9 v. Belvedere . . . 200
Perino Rizzio e nipoti 24 v. Carmine 46, 48
Perino Rosalia 102 vicolo Valtorta. . . 68
Perino S., conf ttiere, 57 v. Garibaldi. . . . 283
Perino Secondo, fum., 43 v. S. Franc. da Paola. 234
Perino-Riz Paolo, capo-mastro 24 v. Carmine . 233
Perisi Ettore, Asilo Madonna Campagna . . . 427
Perla Aless., impiegato, 48 v. Po 473
Perla Franc., fo aggi, 22 v. dei Fiori 296
Perlino Felice 35*bis* c. Re Umberto 53, 275
Perlo Biagio, vetturale, ang. v. Nizza e c. Vittorio Emanuele II 343
Perlo Desid., mag. alim., 3 p. S. Martino . . 286
Perlo Felice, impieg., 45 v. S. Dalmazzo . . 387
Perlo Francesco, macell., 26 v. S. Anselmo. . 304
Perlo G., macell., 29 v. S. Franc. da Paola . 304
Perlo Ludovico, rappres., 45 v. S. Dalmazzo . 307
Perlo Teresa nata Boaglio e figlie 39 v. Ivrea 32
Pernati di Momo Aless. senatore, 29 via Lagrange . . 15, 32, 329-34-39, 425 503
Pernetti G. B. e C., gioiell., 6 v. Maria Vittoria 203
Pernigotti Gius., agente imposte, 48 v. Sacchi. 363
Pernigotti Luca, 108 c. Vittorio Em. II . *pag.* 372
Perno G., calzol., 9 v. Valperga Caluso . . . 217
Pero Gius., conduc., albergo Centauro . . . 318
Pero Pierina ved. Laurella 49 v. Ormea. 43
Pero Rosa, levatrice, 17 v. Massena 537
Perocchio Giustiniano, 47 v. Vitt. Amedeo II. 364
Perodi Stef., fabbro, 24 v. Porta Palatina . 264
Peroglio Ang., vinaio, 24 v. Bertola 281
Peroglio Carlo, neg. 24 p. Emanuele Filib. 194-95
Peroglio Celestino, prof. (Bologna) 548
Peroglio G. B., avv., 12 v. Stampatori . 344-48
Perona, conduc., albergo del Campanile. . . 316
Perona sorelle, mercerie, 109 v. Mad. Cristina. 200
Perona G. B. fabbro, 58 c. Re Umberto . . . 264
Perona Gius., disegnatore, 4 v. Fabro . . . 528
Perona Pietro, fabbr. stoviglie (Rivara) . . . 603
Perona, Borghesio e Grosso, fornace (Rivara) 599
Peronetti Gius., cartol., 23 v. Porta Palatina . 219
Peroni G., med., 64 v. Venti Sett. 399, 400-01, 532-47
Perosino ved., fornaia, 65 c. Vitt. Em. II. . 298
Perosino Angela, pizzicagn., 17 v. Belvedere . 291
Perosino Carlo, prof., 49 v. dei Fiori . . 561-64-80
Perosino Carolina, tratt., 4 v. Pio Quinto . . 272
Perosino Cecilia, neg. legna, 53 v. S. Quintino. 229
Perosino Dom., macell., 8 v. Saluzzo 304
Perosino Eug., impieg., 5 v. Monte di Pietà . 475
Perosino G., cartoleria, 4 v. Po 219
Perosino G. B., albergat., *4bis* v. Andrea Doria 268-69
Perosino Gio., med.-chir., 35 c. Re Umb. . 479, 532
Perosino Gius., specchiaio, 4 c. Emilia. . . . 240
Perosino Gius., vinaio, 41 c. Emilia. 281
Perosino Ignazio, telegraf., 47 v. Mad. Cristina. 475
Perosino Luigi, corde arm., 6 v. Garibaldi 215-23
Perosino Margh. 25 v. dei Mille. . . . 22
Perosino Maurizio, 33 v. Barbaroux 465
Perosino Vincenzo, albergatore, angolo via Berthollet e Nizza 269-72
Perotti frat., fornace (Vole) 599
Perotti, drogheria, 5 c. Vinzaglio 238
Perotti sor., modiste, 8 v. Roma 188
Perotti Achille 51 v. Industria 32
Perotti Alfr., impieg., 8 v. Silvio Pellico . . . 477
Perotti Andrea, specch., 9 v. Montebello . . 240
Perotti Ang., medico., 24 v. Barbaroux . . 502, 532
Perotti Batt., fabbr. cornici, 36 v. Mazzini 207-40
Perotti C. fabbr. pianoforti, angolo vie Ormea e Galliari . . . 14, 36, 224, 422
Perotti Carlo, pizzicagn., 40 v. Alfieri . . . 291
Perotti Cesare 49 v. Berthollet . . . 10, 34
Perotti Cesare e nip. fu Ermenegildo 49 v. Berthollet 30
Perotti Clem., fabbr. fettuccie (Ciriè) 604
Perotti Dom., parrucch., 124 c. Reg. Margh. . 267
Perotti E., drogh., ang. v. Principe Tommaso e Pio Quinto 238
Perotti Enrico, impieg., 44 v. Galliari. . . . 471
Perotti Ermen., ingegn., 49 v. Berthollet . . 522
Perotti Giov., maestro, 8 v. Boucheron . . . 573
Perotti Giovanni (Venezia) 436
Perotti Gius., calz., 33 v. della Zecca. . . . 247
Perotti Gius., parrucch., 7 v. Baretti . . . 267
Perotti Gius., fabbr. liquori (Cuorgnè) . . . 599
Perotti Gius., salsam., 20 c. Cairoli 204
Perotti Luigia ved., neg. legna, 42 v. Genova . 229
Perotti Maddalena, pensione, 4 v. Mazzini. . . 274
Perotti P., avv., 9 v. Parini 544
Perotti Paolo, inserv., 45 v. Alfieri 364
Perotti Pietro 7 v. Parini. 46

Perotti T., impieg., 5 v. Ottavio Revel . *pag.* 349
Perotti Vincenzo 37 v. Venti Settembre . 69
Perotti-Fiandini M., maestra, 8 v. Boucheron 577
Perotti-Nigra Teresa, pittr., 3 c. Vinzaglio 526-27-28
Perotti e Robella, mode, 23 p. Castello . . . 485
Perottino Dom., fabbro, rimp. al 3 v. Pescatori 264
Perotto Franc., impieg., 3 v. Baretti 477
Perrachio coniugi 45 v. Napione . . . 44
Perrachon Emilia, pizzicagn., 38 v. Cernaia . 294
Perrachon G., neg. olii, 19 c. Vinzaglio. 292-93
Perracone-Armandi Gaetano avv., 10 via Maria Vittoria 45, 36, 344-26
Perrando frat. e sor. 27 v. Cuneo. . . . 22
Perrero Domenico 18 v. Petrarca . . . 47
Perrero Em., med. chir., 34 v. S. Secondo 394, 401, 532
Perret Vitt., impieg., 2 v. Manzoni 362
Perretto frat., caffett., ang. v. Maria Adelaide e v. Orfane 273
Perrier Alessandro, medico-chirurgo, 19 piazza Emanuele Filiberto . . . 354, 415-21, 532
Perrin frat., fornai, 2 v. Lagrange, 45 v. Po . 298
Perrin C., litografi, 2 v. Vasco 215
Perrin G. B., farmacista (Bard). 597
Perrin Gius. e consorte 21 v. Roma . . 55
Perrino Gio. Batt., impieg., 22 v. Giulio . . 402
Perro, sarto, 25 v. S. Domenico 189
Perro Enrico, tornitore, 3 v. Carmine . . . 221
Perron Franc., impieg., 35 v. S. Quintino . . 474
Perron P. e C., fabbr. insegne, 17 v. Bertola 207
Perroncito A., fabb. liquori, 19 c. Dante. . . 275-78
Perroncito Ed., prof. vet., 40 c. Valentino 337-43 400-02-28-55-85, 546-55
Perrone Angela ved. Bonelli 66 c. Vitt. Eman. II. . . . 23, 25, 35, 38, 44, 56, 72
Perrone Angela ved. Novero 34 v. della Rocca 35
Perrone Giorgio, vinaio, 53 v. S. Donato . . 284
Perrone Gius., leg. libri, 10 v. della Zecca . 247
Perrone Maggiorino, capo mastro, 37 v. Princ. Tommaso 233
Perrone Raff. telegrafista, 20, v. Campana . . 475
Perrone Secondo, parrucch., 9 v. Torino . . 267
Perrone Tomm. neg., 84 v. Mad. Cristina. 18
Perrone di S. Martino Arturo, dep., 11 v. Po . . 334
Perrone di S. Martino Eug. 26 via dei Mille. 23, 59
Perrone di S. Martino Jeanne, 41 v. Cavour . 425
Perrone di S. Martino Roberto consigl. prov., 44 v. Po . 23, 336-38-39-43-44, 400 405-07-40, 504-55
Perrot G. e Levi, coperte (Pinerolo) 603
Perroux Claudio, parrucch., 47 c. Valdocco . 267
Perrucchetti Luigi, impres., 49 c. Dante . . . 243
Persico, conduc., 149 c. Reg. Margherita . . 349
Persico Ant. Giac. 44 v. Novara 42
Persico Bartolom, panattiere (Chieri) 604
Persico Gio., cappellaio, 16 v. Roma 206
Persod Pietro, capitano, 108 c. Vitt. Em. II . 375
Personnaz madre e figli 9 v. Saccarelli. 56
Personnaz Agost., fabbr. forme, 45 v. Botero. 225
Personnaz Carolina, pizzicagn., 42 v. Botero . 291
Personnaz Fior., fabbr. forme, 9 v. Saccarelli . 225
Pertusati Gius., impieg., 3 v. Assietta . . . 472
Pertusi Luigi, maestro, 161 c. Reg. Margh. . 573
Pertusio Mod., impieg., 3 v. Deposito . 390, 490, 505
Perucca fratelli 54 v. S. Chiara. . . . 15, 50
Peruccio Giuseppe, sarto, 18 v. Barolo . . . 489
Peruglia Ang., rag., 20 v. Pietro Micca . . . 525
Peruglia Paolo, bidello Istit. Sommeiller . *pag.* 560
Perussia Fel., camicie, 31 v. Venti Settembre . 196
Perussia Gius., rag., 4 v. Stampatori . 504-24-25
Perussia Vitt. e figli 36 v. S. Anselmo 63, 65
Peruzzi Luigi, rappr., 48 v. Saluzzo 307
Peruzzi coniugi, neg. stracci, 50 v. S. Donato 198, 217
Pesando Gius. di C., barcaiuolo, 35 v. Napione 176
Pesaro e Bachi, lanerie, 8-16 v. Milano. 190-91
Pesato Luigi, vinaio, 22 v. Berthollet 281
Pescarolo Abr., neg. abiti, 19 v. Maria Vittoria. 491
Pescarolo B., med. chir., 12 piazza Vittorio Emanuele I. 532-47-52
Pescarolo Benv., rappr., 12 v. S. Franc. Paola 304-07
Pescarolo Enrico, droghiere (Chivasso) . . . 596
Pescarolo Gabriele, salsam., 9 v. S. Francesco da Paola 291
Pescatore frat. e sor. 44 v. Vit. Donati. . 43
Pescatore Giacomo, istit. Collegio Nazionale . 564
Pescatori Edoardo, dirett. *La Generala* . . . 470
Pesce Pietro, impieg., 25 v. Berthollet. . . . 473
Pesce Vinc., cons. d'Appello, 55 v. dei Fiori . 464
Pescetto F., maggiore, ang. v. Arciv. e Arsenale 556
Peschel M. medico, 6 v. Porta Palat. 8, 532-34
Peschiera Pietro, neg. vino, 25 v. Po . . 282-86
Pesle G., neg. terr., 27 v. Bertola 241
Pesle Luigi, orefice, 3 v. Milano 203
Pessana Gius. caffett., 20 v. Po . . . 8, 274
Pessenda D., pizzicagn., 108 c. Reg. Margh. . 291
Pessina Emiliano, caffett., 5 p. Gr. Madre di Dio 274
Pessina F., sarto, 5 v. Basilica 487
Pessina Gius., 128 c. Regina Margherita . . . 331
Pessione Ang., macell., 4 v. S. Chiara. . . . 304
Pessione G., macell., 29 c. Peschiera 304
Pessione Luigi, macell., 26 v. Cernaia . . . 304
Pessione Mich., macell., 8 v. Orfane. . . . 304
Pessiva coniugi 17 c. Valdocco . . . 30, 68
Pessiva Matteo 9 c. Emilia 24, 70
Pestalozza Alb., impieg., 3 c. Raffaello . . . 479
Pestalozza Enr., impieg., 9 v. Massena . . . 477
Petiti frat. fu Luigi 45 v. Barolo . . . 8
Petiti Enr. ing., 41 v. Assietta 47, 337-58, 522
Petiti Gio., farmac. (Vistrorio) 598
Petitti Gio., mugnaio (La Loggia) 604
Petiti Luigi, neg., 2 v. Garibaldi . . VII, 184-97, 206
Petiva Dellino, avv., 44 v. Bellezia . . 469, 544
Petoletti Maria pensione, 17 v. Bogino . . 271
Petra Ant., macell., 32 v. Carlo Alberto. . . 301
Petra M., macell., ang. v. S. Giulia e Buniva . 304
Petracchi Edoardo, 2 p. S. Carlo 436
Petri Cesare, tenente d'artiel. 2 p. Castello . 537
Petrini Franc. succ. Ruella, pellicc., 47 via Porta Palatina 242
Petrini Gio., macch. idraul., 2 v. Gerdil . . 250
Petrini G. B., libraio, 45 via Garibaldi e 2 v. Mercanti 213-19, 449
Petrini Vinc., ragion., 6 v. Corte d'Appello 524-25
Petrino E., calz., 2 v. Fiando 247
Petrino Ernesto, vinaio, 74 c. S. Maurizio . . 282
Petrollo A., ovatte, 10 v. Goffredo Mameli . . 498
Petronio L., prof. mandolino, 19 v. Mazzini. . 590
Pettazzi Luigi, impieg., 25 v. S. Anselmo. . . 478
Pettazzi Paolo, avv., 8 v. Orfane . . . 406-07, 544
Pettenazza, magazz. alim., 23 v. Acc. Albertina . 286
Pettigiani sorelle, biancherie, 7 v. S. Tommaso 195
Pettigiani Ferd., vinaio, 49 v. Princ. Tommaso. 282
Pettiti Enrico, impieg., 61 c. Vitt. Eman. II. 346
Pettiti G. A. ved., passamanterie, 42 v. S. Teresa 197
Pettiti Giov., liquor., 4 v. Andrea Doria . . 276
Pettiti Gius. Stan., impieg., 8 v. Consolata . 395

Pettiti Gius., albergatore (Carmagnola) . *pag.* 593
Pettiti-Onofrio Filippina, 8 v. Consolata . . .397
Peverada Annita, maestra, 5 v. Princ. Tomm. .586
Peverada Ermen., scultore, 31 str., di Francia 528
Peverada Pacif., stuccat., 34 str. Francia . .230
Peverati Gio., impieg., 25 v. Saluzzo 472
Peverelli frat., marm., 27 *bis* c. Vinzaglio 230-31
Peverelli Giuseppe ed eredi Geremia, cave pietre (Borgone) 602
Peyla Caterina, ved. Chiabodo 17 via Stampatori 66
Peyla Ernesta, levatr., 4 v. Mazzini. 537
Peyla Lor., usciere, 39 c. Vitt. Eman. II . . .467
Peyla Luigi, negoz. cappelli, 30 v. Cernaia .206
Peyracle Claudio, usciere, 6 v. S. Tommaso .469
Peyrani Franc., neg. carta . rimpetto 7 piazza Emanuele Filiberto 247
Peyrani Madd., insegn. (Gerbido) 572-77
Peyrano Batt., Ant. e Giac. fu Andrea, barcaiuoli, 42 v. Moncalieri 476
Peyrano Giacomo, Gius. fu Antonio, barcaiuoli, 54 v. Moncalieri 476
Peyretti frat. e sor. fu Remigio 13 via Principe Tommaso 51, 65
Peyretti Ant., maestro, 45 v. Princ. Tommaso 573
Peyretti Domenico, farmacista (Viù) 598
Peyretti Ern., geom., 42 v. S. Agostino . 523-25
Peyretti G. Ant., vinaio, 48 v. Carlo Alberto .282
Peyretti Gius., fornaio, ang. v. S. Chiara e v. Bellezia 298
Peyretti Mich., dott., 40 v. Ospedale . 405, 504-32
Peyretti e Porino, vinai, 5 v. Barbaroux. . . .282
Peyroleri Luigi, impieg. Catasto, 44 c. Casale. 365
Peyroleri Luigi e sor. 44 c. Casale . . 66
Peyron Amedeo, ingegnere, 27 v. Bogino . . 343 400-80, 522 54-69-79
Peyron Bern., profess., 27 v. Bogino 418-24-56-85
Peyron Gius., albergatore (Cesana) 593
Peyron Prospero, 27 v. Bogino 358, 522
Peyron-Velleda, 50 v. Gioberti 564
Peyron Zaverio, avv., 7 v. S. Dalmazzo. . . 547
Peyrone Agost., fabbro, 16 v. Ospedale . . .264
Peyrone Ang ved. Barabino e figlia 12 via Barolo 8
Peyrone Ida in Reyneri 9 v. Bava . 8, 60
Peyrot fratelli 4 v. Alfieri 4, 70
Peyrot Alb., console, 40 v. Cernaia 332, 430-32-43 488-89
Peyrot Arturo, 2 v. Davide Bertolotti 376 398, 404-38
Peyrot Davide, presid. Artigian. Valdesi. . . 430
Peyrot Eligio, avvocato-procuratore, 8 via Cernaia 403-69, 544-48
Peyrot Giulio, deput., 40 v. Cernaia 331, 422-96, 582
Peyrot Luigi, avv., 8 v. Cernaia 413
Peyrot M. e figli, tessuti, 2 v. Dav. Bertolotti 493
Peyrot-Zürcher Davide, 45 v. Pio Quinto 417-62
Pezza de Pavignano Franc., 17 v. Bellezia 544-48
Pezza Ettore, dott., 17 v. Nizza 578
Pezza Gius., avv., 17 v. Bellezia 544
Pezza Gius. falegn., 2 v. Cavallerizza 17, 228
Pezzana Ern., insegn., 13 v. S. Anselmo . . .573
Pezzana Margh., 36 v. S. Chiara 493
Pezzati Felice, commesso, 28 v. S. Domenico .402
Pezzi frat. 57 v. Magenta e 8 v. Duchessa Jolanda 47, 35, 208
Pezzi Bartolomeo, Asilo inf. piazza d'armi . . 428
Pezzi Dom., prof., 44 v. Cavour . *pag.* 485, 547-48
Pezzi Felice, avv., 57 v. Garibaldi 547
Pezzi Felicina, maestra, 53 v. Garibaldi . . .577
Pezzi Gius., avv.-proc., 40 v. Po . 445-87-98, 500 501-02-14-48
Pezzi Luigi, impieg., 11 v. S. Massimo . . 325, 457
Pezzi Luigia, maestra, 53 v. Garibaldi. . . .577
Pezzi P. e figli fecor., 8 v. Duch. Jolanda . . 25
Pezzi-Cavallito Seraf., maest., 44 v. S. Massimo 590-91
Pia frat. e sor. 19 v. S. Tommaso 65
Pia Carlo, macell., 57 c. Vitt. Eman. II. . .301
Pia Dom., macell., 3 p. Eman. Filiberto . .301
Pia Dom. e C., velocip., 5 p. Solferino . . .202
Pia Felice, ang. v Bellini e S. Quintino 376, 396
Pia G., merc., 45 v. Lagrange 200
Pia Gaet., rappr., 5 v. Volta 296, 307
Pia Gio[s], macell., ang. p. Eman. Filiberto e Bastion Verde 301
Pia Gius., macell., ang. v. Lagrange e Cavour .301
Pia Luigi, avv.-proc., 43 v. Garibaldi . . 544-48
Pia Luigi, trattore, 29 v. Accad. Albertina. . 274
Pia Pietro, macell., ang. v. Botero e v. Berto[l]a. 301
Pia Sec. avv., 25 v. Princ. Amedeo 50, 543
Pia e C., macell., ang. v. Venti Sett e Carrozzai. 301
Pia e Re, ang. v. Bellini e v. S. Quintino . .296
Pia-Ferro Scolast., macellaia, 19 via San Tommaso 301
Pia-Quaranta Giuseppa, maestra, 56 v. S. Secondo 577
Piacentini And., neg. legna, 5 v. Quartieri. .229
Piacentino Lor., neg. vino, 47 v. Galliari . 278-82
Piacentino Vitt., impieg. giudiz., 43 v. Nizza . 464
Piacenza Gio., istitutore collegio Nazionale . .565
Piacenza Gius. 4 v. Alfieri 70
Piacenza Gius., sarto, 34 v. Princ Tommaso. .189
Piacenza Irene, vedova Mazzucchetti 30 v. Aosta 5
Piacenza Luigia, levatr., 28 v. Cernaia. . . .538
Piacenza Mario, avv., studio Marchisio . 544-48
Piacenza Venanzio, farmacista, 52 v. Nizza. .555
Piacenza e Vigliani fumisti, 59 v. Saluzzo e 46 v. Bidone 41, 56, 69, 230-34
Piaggio Ant., impieg., 44 v. Montevecchio . .342
Piaggio Erasmo, deputato (Roma) 532
Piana A., parrucch., 49 v. Ponte Mosca . . .267
Piana Alb., pittore, 9 v. dei Fiori 536
Piana Andrea, latton., rimp. 4 v. Bava. . . .258
Piana Candido, impieg., 28 Barriera di Casale .350
Piana Carolina, tabaccaia, 36 v. S. Chiara . 363
Piana Edoardo ing., 74 c. Vitt. Eman. II. 28 358, 403-04, 522
Piana G., vinaio, 5 v. Alfieri 279
Piana Gaud., litogr., 7 v. Bellezia . . . 245-41
Piana Gio., cartol., 60 v. S. Donato . . 216-49
Piana Gio. cons. com., 26 v. del Carmine 9 16, 50, 57, 261, 344, 415-47, 504-03-54
Piana Gius. 34*bis* c. Valentino 68
Piana Lucrezia, salsam., 8 v. delle Scuole . .294
Piana Pompeo, drogh., 44 p. Statuto 239
Piana-Canova Agostino 47 v. dei Fiori . 25
Pianavia Enrico, alunno P. S. 358
Pianazza frat. e sor. 4*bis* v. Ospedale . 21
Pianazza Vitt., falegn., 20 v. del Carmine . .228
Pianca, falegn., 29 v. Principe Amedeo . . .228
Pianca G., leg. libri, 2 v. Urbano Rattazzi . .247
Pianese Gio[a], ricam., 40 v. Vanchiglia. . . .497
Pianetti Paolo, impieg., 30 v. Orfane 456
Pianetti Pier Ant., avv., studio Colombini. .544

Pianezzola Ernesto, cancelliere . . . . . *pag.* 469
Pianfortini Alfr., impieg., 3 v. Sacchi 434
Piani Paolo, impieg., 47 v. Lamarmora . . .478
Piano eredi di Timoteo 19 v. Garibaldi . 27
Piano sorelle 8 v. Gropello 34
Piano Carlo 4 p. Vitt. Eman. I. 71
Piano Delfina, maestra, 4 v. Venti Settembre . 493
Piano Delfino, impieg., 49 v. dei Fiori . . .434
Piano Ett., impieg. Int. Finanza, 40 v. Po . .360
Piano Fedler., vice-i-pettore P. S. 359
Piano Felice avv., 3 v. Thesauro 67
Piano Giov. Ant. 2 v. Genova 27, 28
Piano Gio. B. curato, 4 p. Gran Madre di Dio 63, 86, 459
Piano Gio. Batt., insegn., 39 v. Carlo Alberto . 573
Piano Gius., avv.-proc., 4 v. Misericordia 433, 544-48
Piano Vincenzo, vice-canc., 23 v. Maria Vittoria 465
Piano-Bossi Elvige, consigl. Soc. prot. animali 438
Piano, Paolucci e Morozzo della Rocca 19 v. Garibaldi 27, 28
Pianta Giac., falegn., 4 v. Bava 228
Pianta Gius., tintoria (Chieri) 604
Pianta Maria, maestra, Palazzo Carignano . .577
Pianta-Bonomi Carlotta, maestra, 6 v. Principe Amedeo 570
Pantanida Beatrice, maestra, 44 v. Saluzzo. .577
Pantanida F., tappezz., 9 v. Andrea Doria. . 209
Panseo Federico, ag. cambio, 49 v S. Teresa. 182, 446
Pansetti Gaet., professore, 49 v. Ormea . . . 528
Panti Dat. 33 v. Vanchiglia. 44
Panti sorelle, pizzicagn., 43 c. Oporto . . . 291
Panti Ant., meccan., 47 v. Pinelli. 261
Panti Caterina, sarta, 12 v. Stampatori . . . 487
Panti Domenica, pizzicagn., 42 v. Stampatori. 291
Panti Edoardo, elettricista, 8 v. Cavour
Panti Michele, neg. cereali (Chivasso) 595
Panti Pietro geom., 47 v. Goito . . 30, 233
Pantini Ferd. ing., 25 c. Vitt. Em. II . 61, 522
Pantini Quadri e Luisoni, stucc., 28 v. Berthollet e 45 v. Mad. Cristina 230
Panzino Aless., neg. porcell., 3 v. Ospedale . 211
Panzo Caterina, vett., p. Carlo Felice . . . 341-42
Panzo Franc., farmacista (Chieri) 597
Pic Franc., prof., 34 v. Po 588
Picasso Vittorio Em., ing., 35 v. dei Mille . . 559
Picallo Gio., macell., 31 v. Mazzini 301
Picabatto Luigi, falegn., 42 v. Bertola. . . 228
Piccaglia L., impieg., 20 c Vitt. Eman. II . . 475
Piccardo frat. e sor. (Genova) . . . 40, 63
Piccardo Pio, impieg., 5 v del Deposito. . . 390
Piccarolo C., tratt., 40 v Moncalieri 271
Piccarolo Gius., vinaio, 25 v. Borgo Dora . . 282
Piccarolo Gaet, incisore, 16 p. Carlo Felice. . . 220
Piccati Eman., macell., 57 v. Nizza. . . . 301
Piccati Em., sostit. avv. erariale 365
Piccatti coniugi macell., 9 v. Bertola . . 61
Piccatti Carlo, macell., 9 v. Bertola 301
Picchetto Cipr., prof., 24 v. Alfieri. . . . 561
Picchianti Franc., Istit. Cred. Risparmio . . 376
Picchio Carlo, maggiore, 3 v. delle Rosine . 372
Picchiottino G. B., calder., 28 v. Maria Vittoria . 265
Picchiottino P. e Don., mugnai (Pont Canavese) 604
Piccini coniugi 50 v. S. Donato 58
Piccini Filippo 46 p. Castello 9, 34
Piccini Pietro, notaio (Cantoira) 549
Piccini Vitt., 46 p. Castello. 427
Piccinini Seraf., avv., 7 v. S. Dalmazzo . . . 544
Piccino coniugi 46 p. Castello . . *pag.* 47
Piccino Filippo 48 c. Cittadella . . 20, 27, 45
Piccino Gius., neg. paste, 4 v. Saluzzo . . . 295
Picco Ant., calderaio (Ivrea) 595
Picco C., mercerie, 10 v. Po 200
Picco Emilia, maestra, 49 c. Vitt. Em. II . . 577
Picco Giorzio, impieg., 49 c. Vitt. Em. II. . . 436
Picco Gio Batt., vice-pres. Tribunale . . . 465
Picco Gio., commest., 22 v. S. Chiara . . 282-86
Picco Giov., falegn., 6 v. Berthollet . . . 220-28
Picco Gius., prof., 47 v. S. Agostino . . 435, 573
Picco Giuseppe (Regio Parco) 420-26
Picco Giuseppina, isp. scol., 6 v. Carena. 415, 566
Picco Luigia, telegr., 32 v. Borgo Dora. . . 475
Picco Luigia, levat., 487 strada di Lanzo . 357, 538
Picco Margh., levatr., 2 v. Carrozzai . . . 538
Picco Mod., prof., 4 v. Passalacqua . . . 584-85
Picco Paolina, telegr., 49 c. Vitt. Eman. II . . 475
Picco Pietro, vetturale, p. S. Martino . . . 342
Picco-Lino fu Carlo Felice 6 v. Carena. 45
Piccola Casa della Divina Provvidenza via Cottolengo 3, 5, 12, 20, 24, 27, 49, 52, 58, 59, 66
Piccolotti Gius., strum. musicali, 37 v. Roma . 224
Piccone Ant., notaio, 4 c. Cairoli . . 398, 403-25
Piccone G., prof. di disegno, 7 v. S. Secondo . 470 525-27-28-62-63 69-88-89
Piccone Luigi, impieg., 24 v. S. Tommaso . . 393
Piccone Seraf., conduc., alb. Persico Reale . . 346
Picconetto Giac., calzol., 20 v. Casale. . . . 247
Piccono della Valle con. 7 v. Carlo Alb. . 45, 50
Piccotti frat., neg. mercerie, 44 v. Lagrange . 254
Picena G. C. frat., ferram., 41 v. Lagrange . 254
Picena Gio., alberg., 43 v. Garibaldi . . 269-72
Pich Carlo, avv., 62 v. Venti Settembre . 542-43
Pich Dom. 38 v. Po 49
Pich Ern., impieg. munic., 38 v. Po 346
Pich L., mercerie, 24 v. Cernaia 200
Pichetto sorelle 9 v. S. Quintino . 7, 25, 46, 60
Pichetto Albino, fabbro, 9 v. S. Quintino . . 264
Pichetto Giuseppe 24 c. V. Em. II . 72, 263-64
Pichetto-Bianco Matilde, 9 v. S. Quintino. . . 492
Pichi Gius., impieg., 27 c. Vinzaglio . . . 387
Pichiottino-Ajmone F., macch., 8 v. Scuole . 250-65
Picolli Gius. Fed., 47 v. Lagrange 542
Picollo Ang., musico, 46 v. S. Domenico. . 412-590
Picone, conduc., albergo del Gallo 345
Pictet A., fabbr. canc. ferro, 33-35 v. Bava 225-28
Piea frat., cappellai, 70 c. Vittorio Em. II . 206
Piemontese (La), assic. contro gl'incendi e la grandine, 45 v. Mercanti 303
Pieri Mario, prof., 36 c. S. Maurizio . . . 549-57
Piero A., 8 v. Silvio Pellico. 542
Pietrasanta El., maest., 27 v. S. Francesco da Paola 577
Pietrasanta Ferd., impieg. catasto 340
Pietrasanta Gius., avv., 40 v. Arsenale . . 304, 544
Pietravalle Mich., dott., 4 v. Sagliano Micca. 334-37
Piffaretti Luigi, scult., 42 v. Mazzini 528
Pifferetti Franc., vetturale, ang. c. Vittorio Eman. II e c. Siccardi 343
Pigay Gaet., geom., 42 v. Arsenale 523
Pighetti Giuditta, maestra (Mad. del Pilone) 572-77
Piglia Carlo, vinaio, 26 v. Belvedere 282
Piglia Felice, tabacc. (Lucento) 364
Piglia, Ronco e Maggiore, fabbr., tessuti (Chieri) 603
Pignata Bartolomeo, teol., 27 v. dei Mille. . 87
Pignata Dom., 24 v. Maria Vittoria 494

Pignata Gio., calzol., 10 p. S. Carlo. . . *pag.* 247
Pignata-Bolognino Elbina, maestra 9 v. Nizza 494
Pignatelli Gius., drogh., ang. v. Princ. Tommaso e v. Berthollet 239
Pignatelli-Strongoli del Balzo (Napoli). . . .584
Pignet Ester, 25 v. Venti Settembre. 585
Pignocco Ant., falleg., 19 e 21 v. Giulio. 227-28
Pignocco Berardo, droghiere (Strambino) . .596
Pignocco Carlo Alb., proc., 5 p. Consolata. .518
Pignone Angelo, dott., 36 v. Carlo Alberto . .554
Pignone Franc., ing., 36 v. Carlo Alberto . .400
Pilo di Boyl di Putifigari Fel., piazza San Giovanni, palazzo Genevese . . . 324-25
Pilone Carlo, botton., 68 c. Vitt. Em. II . .258
Pilone Tranquillo, calzol., 41 v. Arsenale . .247
Pilotti Emma, maestra (Lionetto) 572-77
Pilotto, drogh., 10 v. Alfieri 237
Pilotto Bened., drogh., ang. v. Borgo Dora e v. Lanino 239
Pilotto Pietro, impieg., 9 v. Nizza 345
Pin Stef, fabb. liquori (Fenestrelle) 599
Pinardi Gius., pizzicagn., 91 v. Nizza 294
Pinchia Emilio, avv., 44 v. Mazzini . . 331,430
Pinchia Giulio 62 c. Vitt. Em. II . . . 73
Pinelli Adele, Osped. Umberto I 423
Pinelli Giov., farmacista (Ciriè) 597
Pinelli Tullio, proc. gener., 40 p. Vitt Em. I 464
Pinetti Arnaldo, maestro, 43 v. Maria Vitt. 578-90
Pini Ant., parrucch., 3 v. delle Orfane . . .267
Pini Emilio, tenente, 22 c. Cairoli. 372
Pinna-Pintor Art., med.-chir., 51 v. Cibrario 396,532
Pinna Raffaele, ing., 2 v. Bogino . . 234,505-22
Pino Gius. fu Vitt. 14 v. Esposizione. 24,43,52
Piobesi Aless. 15 v. S. Dalmazzo . 37 62
Piodi Ach., cappellaio, 10 v. Urbano Rattazzi. 205-06
Piodi Gius. cappellaio, 17 v. Goito 205
Piola frat. fu Giovanni 39 v. Cibrario . 19
Piola sor. fu L. 110 c. Regina Margherita 53
Piola Angela, sarta, 29 v. Nizza 487
Piola Ant., conduc., alb. Dogana Nuova. . .345
Piola Biagio, parrucch., 3 v. Cibrario. . . .267
Piola Franc., fabbro, 22 v. S. Dalmazzo . . .264
Piola Gio., impieg. Corte d'Appello 464
Piola Pietro, latton., 3 v. Porta Palatina . .258
Piola-Caselli Carlo Alb., impieg. Int. finanza 360
Piolatto Enrico, fiori artif., 22 p. Castello. .212
Pioletti Anna, insegn., 134 c. Reg. Margherita. 494
Pioletti Margh., 24 v. S. Agostino 494
Pioletti Silvestro, materassaio, 17 p. Em. Filib. 250
Piolti Arist., impieg., 30 v. Po 474
Piolti Gius., dott., 4 v. Saluzzo . . .453,549-62
Piolti Paolo, capit. Distretto militare 369
Piolti Virginia ved. Discalzo 45 v. della Zecca 73
Piossasco d'Airasca C. Alb., impieg. Monte di Pietà 382, 425
Piosso Anna, vettur., p. Paleocapa 342
Piovano sor., ricam., 12 p. Gran Madre di Dio. 197
Piovano A., mole, 6 v. Po 485
Piovano Achille, mignatte, 12 v. S. Tommaso. 240
Piovano Ad., med., 33 v. Carlo Alberto . 434, 532
Piovano Anna ved., macell., 2 v. Andrea Doria. 304
Piovano Ant., tappezz., 38 v. Mazzini 209
Piovano Bartolomeo, panattiere (Chieri) . . .601
Piovano Battista 27 v. S. Donato . . . 58
Piovano Camillo, impieg. Farm. milit. 374
Piovano Carlo, commest., 33 v. Borgo Dora. 294
Piovano Carlo, macell., ang c. Princ. Oddone e c. Regina Margherita . . . . . *pag.* 304
Piovano Dom., falegn., 17 v. S. Agostino . .228
Piovano Franc., macell., 44 v. Stampatori. .304
Piovano G., mercerie, 78 c. Vitt. Em. II . . .498
Piovano Gio., neg. legna, 41 v. Roma. . 229-79
Piovano Gio., 42 v. Principe Amedeo 365
Piovano Gio., ottico, 22 p. Castello 252
Piovano Giulio, salsam., 24 v. Garibaldi . .294
Piovano Gius., coltellin., 43 v. Buniva . . .262
Piovano Gius., mercerie, 78 c. Vitt. Eman. II .498
Piovano Gius., sarto, 46 v. S. Massimo . . .489
Piovano Gius., bot., 83 v. Venti Settembre . 458-60
Piovano Gius. (Moncalieri) 58
Piovano Lorenzo, capo-mastro, 4 v. Val Salice. 253
Piovano Luigi, mugnaio (Castignole) 100
Piovano Luigi, accord. pianoforti, 44 v. San Francesco da Paola 227
Piovano Matteo Maria fu Antonio 2 via S. Domenico 37
Piovano Mich., vice-cancell., 49 v. Garibaldi. 463
Piovano Mich., giardin., Tesoriera 500
Piovano Secondo, fabbro 4 p. Carlo Em. II . 264
Pipino Angelo fu Gio. 3 v. Colombo. . . 20
Pipino Angelo, vetturale, ang. via Madama Cristina e c. Vitt. Eman. II 342
Pipino Giacinto, avv., 2 v. Perrone. 411
Pipino Gius., falegn., 49 v. Bava 228
Pipino Giuseppe ved. Bricarelli 2 v. Genova 4
Pipino Luigi, neg. paste, 57 v. Po 295
Pipino Madd., pizzicagn., 3 v. S. Quintino . 294
Pipino Matteo, salsam., 9 v. Urbano Rattazzi. 294
Pipino Paolo, lattaio, 49 e 32 v. Lagrange. . .285
Pira Franc., impieg., 3 p. S. Martino 334
Pira Gius., prof., 54 v. Po 493
Pirali Rosa, frutta fresche, 9 v. S. Anselmo . 294
Piranese Ant., impieg., 43 v. Nizza . . . 438-78
Pirattoni Pio, impieg., 17 v. Saluzzo . . 434-74
Pirino A., sarto, 8 v. Garibaldi 489
Piroja Margherita, modista, 2 c. Palestro . . .488
Pirola frat., drogh., 44 v. Venti Settembre . . .239
Pirotta frat., vinai, 93 v. Nizza 282
Pisceria Eugenio, 59 v. Garibaldi. 499
Piscetta Luigi, teol., 32 v. Cottolengo. . . .460
Pisone (Latteria del), 45 c. Siccardi. 285
Pistamiglio Eug., fiori artif., 40 v. Ospedale . .242
Pistarino Sec., parrucch., 9 v. Nizza. 267
Pistoia Adolfo, avv., 20 v. S. Quintino . . 514-18
Pistonato Domenica, usina a gaz (Ivrea). . .599
Pistono Aless., ortop., 3 v. Consolata. . . .536
Pistono Ant., cappellaio., 3 v. Milano . . .206
Pistono G., rappr., 12 c. Oporto . 236-43-94,308
Pistono Iginia, maestra, 7 p. Em. Filiberto .577
Pistono Leopoldo 45 v. Madama Cristina. 34
Pistono Marco, impieg., 42 v. S. Chiara . . .348
Pistono Pietro, geom. (Rivarolo Canavese) . .340
Pitassi Gius., impieg., 21 v. S. Franc. da Paola. 373
Pitassi Pietro, ten. cont., 21 v. S. Franc. da Paola 373
Pitta Ant., mat rass., 28 v. Mad. Cristina . .250
Pitta Ant., conduc., alb. Rosa Bianca 348
Pittaluga Gius., 2 v. Fabro 416
Pittarelli Giac., avv. proc., 22 v. S. Chiara 514-18-23
Pittavino frat., fabbri, 34 v. della Rocca. . .264
Piumato A., benestante, 39 v. Po . vii, 402-19,503
Piumatti Andr., avv. 7 v. S. Tomaso. . 514-15-18
Pivano Fr., lane, Madonna di Campagna . . .493
Pivano Gius., drogh., 44 v. Ponte Mosca 239-64
Pivot Alfr., alunno giud., 44 c. Princ. Oddone . 465

Pivio Dom., macell., 28 v. Carlo Alberto *pag.* 301
Pizzalo Matteo e figlio, cappelli di paglia, 40 v. Palma 205
Pizzi Italo, prof., 46 c. Vitt. Em. II, . . 547-48
Pizzio Lucia, salsam., ang. v. S. Secondo e Montevecchio 291
Pizzo Stef., scrivano, 5 v. Napione 460
Pizzorni Vitt. Eman., 26 v. Maria Vittoria . . 542
Pizzuto Angelo, prof., 4 v. Asti 581
Pizzuto Carlo, avv., 6 v. Arsenale. 518
Pizzetti Ugo, vice-console, 27 v. Mad. Cristina 332
Pizzotti e Bellone, rappr., 27 v. Mad. Cristina 253,308
Pizzi-Schofield A., mode, 27 v. Berthollet . 185
Planta Luisa, 34 v. Berthollet 430
Platone Felice 34 v. di Lanzo. 33
Plotti frat., liquoristi, 98 c. Vitt. Eman. II . .276
Plusso, sarto, 44 v. Sacchi 189
Plusso Carlo, sarto, 48 v. Massena 189
Pletti Clem. 14 v. Barbaroux 7
Pluvano Gio., al Lingotto 236
Pocamaglia Domenico, macellaio (Pinerolo) . 6-30
Poccardi frat., lamerie, 47 p. Castello . . 485-92
Poccardi Eugenio avv., 46 p. Castello 7, 47, 48, 376, 568
Poccardi Franc., fonderia (Pinerolo) 600
Poccardi Gius. 22 v. Ponte Mosca 5, 43, 49, 567
Poccardi Gius. e C., fondit., 22 v. Ponte Mosca, 4 e 41 c. Brescia 253
Poccardi e Masoero caffett., 24 p. Em. Filiberto 273
Pocchiola Clara, pettin., 23 *bis* v. Ponte Mosca . 267
Pocchiola Gio., liquorista, ang. v. Bidone e v. Madama Cristina 276
Pocchiola Gius., inserv. Labor. Chimica . . . 552
Pochettino, levatrice, 4 v. Orti 538
Pochettino, magazz. alim., *4bis* v. Tarino . . .286
Pochettino C., fabbr. insegne, v. Goffr. Mameli. 207
Pochettino C., sarta, 8 v. Rosine 487
Pochettino G. B., capo-mast., 36*bis* v. Bertola 233-36
Pochettino Gius. 56 v. Bonzanigo . . . 42
Pochettino Teresa, pellett., 3 v. Cottolengo . 242
Pocobelli Elena ved. Craveri e figli 40 v. Bava. 8, 42, 31, 39, 60
Podda-Botta Elisabetta, 113 v. Nizza 417
Poddigne Gius., avv., 14 v. S. Dalmazzo . 514-18
Podestà Andrea, senatore (Genova) . . . 386, 476
Podestà Franc., impieg. Ord. civ. Savoia . . 330
Podio Anna (Regio Parco) 420
Podio Bartolom., alberg. (Pinerolo) 594
Podio G., falegname, 10 v. Allione 228
Podio Giac. 38 c. Oporto . . . 18, 43, 74
Podio Gius., avv., 4 p. Mad. Cristina . . 476,514
Podio Gius. (Regio Parco) 420-26
Podio Luigi, deleg. P. S. 358
Podio Vitt., impieg., 20 v. della Rocca. 346,447-93
Poero Lor., neg. cartol, 44 v. della Rocca. 217-19
Poesio Ferd., maestro, 26 v. Mad. Cristina . . 573
Poesio Rosa in Lisa Mattia 2 v. Pingone . 3 46, 48, 57
Poesio e Pistono, fabb., 3 v. Bonzanigo . . 251-61-64
Poët Gio. Enr., avv. (Pinerolo) . . . 334-36,405
Poeti Ang. C., banchieri 6 v. Arsenale . . 181-83
Poetti Aug., sorbett., 4 v. Ponte Mosca . . .277
Poetti Fel., deleg. P. S. 358
Poggi G. B., oref., 15 p. Castello 203
Poggi Tullio, vice-canc., 44 v. Orfane. . . .464
Poggianti coniugi, vinai, 2 v. Barolo 282
Poggio frat. 20 c. Napoli 41
Poggio ved., levatrice, 26 v. S. Anselmo . *pag.* 538
Poggio Albino, fabbro, 43 v. Belvedere . . .264
Poggio F., prof., 42 v. Stampatori 435, 561-68-84-85
Poggio Giov. fu Rocco 97 vic. Valtorta . 68
Poggio Gius., vetturale, p. Carlo Eman. II. .311
Poggio Guido, avv., 36 v. Baretti. 447
Pogliani Maria, pizzic., 14 c. Principe Oddone . 291
Pogliarino C., calz., 20 v. Principe Amedeo 247
Pozzolotti A., fotogr., 42 c. Re Umberto. . . 215
Poiazhi E., sarta, 4 v. S. Tommaso. 187
Pol Andrea, farmacista (Moazze) 597
Pol Gio., farmacista (Pinerolo) 598
Pol dott. Gius., impieg. Intend. Finanza . . .359
Pola Giuseppe, teol. (Sommariva del Bosco) 460
Pola-Bertolotti Luigi, Soc. cooper. ferroviaria . 434
Polacco G. Leone, negoz., 22 v. Galliari 230,308
Polani Vinc. fu Carlo, ing. 37 c. Oporto 43
Polar frat. 434 c. Reg. Margherita . . . 53
Polar Ang. in Bruffati 12 v. Ospedale . 44
Polati Giuseppe e Cardini, ragion., 3 galleria Geisser 525
Poledro Aless., calzol., 46 v. Barolo 247
Poletti Carlo, neg. canapa, 25 c. Oporto. . .498
Poletto Antonio, bollatore, 40 v. S. Dalmazzo . 362
Poletto Gius., merc., ang. via S. Domenico e 43 v. S. Agostino 200
Poli Ant., veter., 6 v. S. Agostino . . . 331, 538
Poli Dom., impieg. lotto, 36 v. Cernaia. . . 367
Poli Gio., avv., 40 c. Oporto 504-08-14
Poliaro, calzol., 22 v. del Carmine 247
Polla frat. e cogn. fond., 45 v. Moncalieri 46 39, 63, 253
Polla-Matiot Ant., calderai, 12 v. Stampatori 265
Pollacino Giuseppe, 45 v. S. Tommaso . . .465
Pollani Anna Maria 3 v. Monte di Pietà. 40,46
Pollano frat., succ. Berra o cond., 18 v. Botero. 348
Pollano Ant. e Gius., caffettieri (Aosta) . . .594
Pollano B., caff. ang. v. Cernaia e p. S. Martino. 273-76
Pollano Luigi, pizzicagn., 4 v. del Carmine. . 291
Pollastro Rosa e C., salsam., 12 v. della Zecca. 294
Polledro Aless., insegn., 43 v. S. Giulia. . .573
Polledro Vitt., caffett. (Chieri) 594
Polleri G. B., maggiore, 9 v. Mad. Cristina . 375
Polleschi Ant., cap. scuola Applic. artigl. . .556
Polli Aless., panier., 19 p. Vitt. Em. I . . .201
Polli Cesare, tessuti, 23 v. Rogino 493
Polli Gio. Ces. ed Ermin. 3 v. Bogino . 44
Polli Paolo, calce, 6 v. Argentero 232
Polliano Raim., vinaio, 12 v. Franco Bonelli . 282
Pollini Demetria, maestra, 37 v. Mad. Cristina. 577
Pollini Enrico, capit., 3 v. Rosine 330
Pollini Giac., med., 18 v. Gaud. Ferrari . 425,532
Pollini Nestore, impieg., 25 c. Valentino . . 474
Pollino Bartol., vermicellaio (Castellamonte) . 604
Pollino G., decoratore, 116 c. Regina Margh. . 208
Pollino Gius., fabbr. stoviglie (Castellamonte) . 603
Pollino Giuseppe 6 v. Cignaroli 49
Pollino Paolo, fabbr. stoviglie (Castellamonte) 603
Pollino e Riva, legnami, 8 v. Fucina . . . 226-27
Polliotti Carolina in Toffanetti 10 via Maria Vittoria 7, 40, 63
Polliotti Luigi, mediat., 10 v. Lagrange. . . .484
Pollone Amedeo, giudice, 36 v. Cernaia . . .465
Pollone Eug., banch. 4 p. S. Carlo. .389-96, 504
Pollone Giov., contab., 3 c. Vitt. Em. oltre Po . 407
Pollone Gius., macell., 42 v. Montebello . . 304

Pollone e Bonesio, laterizi, 29 v. Venti Settembre *pag.* 183, 236-43-44-48-94, 308
Pollonera Carlo, pitt., palazzo Carignano . . 326
Pollotti Ang., vice-isp. P. S. 358
Pollotti di Rigras Aless., 33 v. Bogino . 342, 448
Pollovio Gius., veter., 98 barriera Casale . 351, 538
Polti Gius. 26 v. Princ. Amedeo . . 30, 332
Polti e Biancheri, vetr., 37 v. della Zecca . . 240
Poltroneri Luigi, parrucch., 4 v. Rosine . . . 267
Poma Alb. 41 p. Solferino 56
Poma Cipriano 42 v. Vitaliano Donati . 74
Poma Felicina, maestra Istit. sordo-muti . . 444
Poma Gius. 3 c. Vinzaglio. 74
Poma Gius., farm. (Piverone). 598
Poma Gius., Chiesa e Lanza 3 c. Vinzaglio. 6
Poma Seratino 44 v. Saluzzo. . . 27, 40, 51
Poma Vitt. 41 v. Magenta. 24
Pomati Pietro, rettore, 36 v. Ospedale . . . 393
Pomato Gio., 3 v. S. Massimo 360
Pomatti Giac., vinaio, 47 v. Ospedale 282
Pomba avv., 33 v. Carlo Alberto
Pomba ing., 33 v. Carlo Alberto
Pomba Cesare 33 v. Carlo Alberto. 44, 447
Pomba G. B., salsam., 30 v. S. Secondo . . 294
Pomero, decor., 6 v Guastalla. 208
Ponchia Emma ed Ida 5 v. Galliari . 27, 30
Ponchia Franc., farm. (Rivarolo) 598
Ponchietto Giacinto, battiloro, 24 v. Roma. . 265
Poncini Celso, avv., 2 v. Mazzini 344
Poncini Maria, tabacc., 5 v. Bava. 363
Pongileoni Ces., segr. Pref., 25 v. Maria Vitt. 233, 338
Pons Angelo, cappell., rimp. 37 v. Barbaroux. 205
Pons Ed., sarto, 46 v. Principe Tommaso . . 189
Pons Giov., Chiesa evang. italiana 462
Ponsetti Ant., fabbr. pastiglie, 21 v. Cavour . . 283
Ponsetto Lucia, modista, 158 c. Reg. Margh. . 188
Ponsio Luca, salsam., 41 v. Gioberti 294
Ponsone Gio., vinaio, 6 v. Montevecchio . . 282
Ponte Franc., pizzicagn., 15 v. dei Fiori . . 291
Ponte Luigi 24 v. Berthollet . . . 40, 59
Ponte Vincenzo, impieg. Canale Cavour . . . 366
Ponteri Arn., avv., 22 v. Genova. . . 514-18
Ponteri Astolfo, med., 26*bis* v. Vanchiglia. 355, 532
Ponti Maria, maestra, 33 v. S. Chiara . . . 377
Ponti Ter., maestra, 35 v. S. Chiara 377
Ponza di S. Martino Cesare 26 v. Po. . 51
Ponza di S. Martino Old. (Sampierdarena) 51
Ponza di S. Martino Vitt., 38 v. Mazzini. . . 474
Ponzana-Bandolino farm. (San Mauro). . . . 598
Ponzi Erasmo, farm. Osp. Milit., 23 c. Oporto. 374
Ponzini frat. e C., fabbr., 8 c. Re Umberto 193, 243
Ponzio coniugi 107 v. Madama Cristina. 34
Ponzio ved., sarta, 26 v. Ospedale 187
Ponzio Aless., farm. (Donnaz). 597
Ponzio Ces., 81 v. Esposizione. 439
Ponzio Edmo, ing., 34 v. Accad. Albertina . 308
Ponzio Franc., tabaccaio, 9 v. S. Teresa. . . 363
Ponzio G., fabbro, 2 v. Baretti 264
Ponzio Giac., laborat. chimica 551
Ponzio Gius., impieg., 7 v. Duchessa Jolanda . 464
Ponzio Luigi, impieg., 107 v. Mad. Cristina . . 390
Ponzio P., pizzic., ang. v. Scuole e S. Chiara . 294
Ponzio Silvestro, 40 v. Bogino 449
Ponzio e Gagliardino, neg. lane, 24 c. Oporto . . 492
Ponzo Andrea, drogh., 158 c. Reg. Margh. . . 239
Ponzo Maddalena, 5 v. Bellezia 493
Popolare (La). Assic. sulla vita, 42 v. Ospedale . 303
Poraccia Ant., vinaio, 57 via Magenta. . *pag.* 282
Porcu-Fara Stanislao, dottore aggr., 8 via Gaudenzio Ferrari. 546
Porello F., accordatore di piano-forti, 42 via S. Francesco da Paola. 224
Porello V., impieg., 20 v. Principe Amedeo . 361
Poretta M., levatr., 40 v. dei Mille 538
Poretta Maria, insegn., 48 p. Em. Filiberto . 493
Porinelli Carlo, farm.-chim., ang. v. Barolo e c. S. Maurizio 445-89, 535
Porino Angelo, panieraio, 71 c. Vittorio Emanuele II 201-07-22-23-25-55-61-64
Porino Rocco, impieg., 21 v. Silvio Pellico . 387
Porotti Pasq., impieg., 49 v. Borgo Dora . . 374
Porporati G. Batt., impieg., 34 v. Lagrange . 342
Porporati Mich., impieg. Panificio Milit. . . . 374
Porporato Giacinto, prof., 3 v. Volta . 528-69-74-83
Porporato Vitt., inserv., 6 v. Bogino 556
Porreca Potito, maestro Accad. militare . . . 558
Porrera Gio., neg. tele, ang. v. Cappel Verde e Porta Palatina. 494
Porri Severino, insegnante, 52 via Massena . 588
Porri Severino, disegnatore, 52 v. Massena . 528
Porrino Agost., impieg., 33 v. Vanchiglia . . 475
Porrino Antonio (Lucento) 426
Porrino Felicita ved. e figli 50 v. Madama Cristina 35, 45
Porrino Lor., calzol., 41 v. Roma 247
Porro Ben., prof., 5 v. Deposito 509-69
Porro Carlo, medico, 47 v. Vitt. Amedeo. . 413, 532
Porro Carlo, maggiore, Scuola di Guerra . . 535
Porro Edoardo, farmacista (Morgex) 397
Porro E., ingegn., 49 v. Ospedale 476, 522
Porro Felice, disegn., 2 v. Fabro 347
Porro Franc., astronomo, palazzo Mad. . 549 50
Porro Gio., dott., 36 v dei Fiori . 455-98, 538-55
Porro Gius., ing., 2 v. Fabro . . . 347, 489, 522
Porro-Burzio C. e figli, alberg. (Pont-Canavese). 594
Porrone Gio., avv., studio Isnardi 314
Porta Adelaide, trattoria, 61 c. S. Maurizio . . 274
Porta Alb., ing., 7 c. Siccardi 522-60-62-69-88-89
Porta Annib., pizzic., v. Bertola e Stampatori. 291
Porta Carlo, calzol., 8 v. Bellezia 247
Porta Carlo, dott., 6 c. Cairoli. 532
Porta Carlo 41 v. Buniva 6, 43, 69
Porta Carlo frat., negoz. stracci (Montanaro) . 603
Porta Clara, sarta, 26 v. Drovetti. 187
Porta Enr. salsam., 9 c. Duca Genova 29, 291
Porta Fed., presid. Catasto (Montanaro). . . . 340
Porta Franc., prof., 13 v. Pio Quinto 522-49-57-80
Porta G. Batt., ing., 16 v. Goito . 426-28, 504-22
Porta G. B. e Comp. fondit., 18 v. Cellini 48, 234-53-63
Porta Gio., vinaio, 12 v. della Palma . . . 282
Porta Gius., parrucch., 6 v. Berthollet . . . 267
Porta Luigi, macell., 50 strada di Lanzo . . 301
Porta R., decor., 15 v. Basilica. 208
Porta Rosa, salam., 28 v. Orfane. 291
Porta-Pollini Delf., maest., 45 v. S. Quintino . 577
Porta e Gilli 158 c. Reg. Margherita . . 54
Portaneri Giuseppe, liquorista, 29 v. Bertola . 276
Portigliatti, caffett., ang. v. Princ. Amedeo e Rosine 274
Portigliatti F., caffett., 28 v. Cernaia 274
Portigliatti Teob., liquor., ang. v. Po e Bogino 276
Portis Luigi, coltellinaio (Pinerolo) 595
Porzio Ad., avv., 28 v. Garibaldi. . . . 514-18

Porzio-Giovanola Carlo, professore, 9 via Melchior Gioia . . . . . *pag.* 435, 565
Possetti Gio., litt. arald., 34 v. Po 249
Possetto Gio., dott. chim., 21 v. Montevecchio. 351
Postion, conduc., 149 c. Regina Margherita. . 317
Potenti Egisto, caffett., 45 v. Borgo Dora . . 273
Pozzi frat., utensili legno, 55 v. S. Giulia . 220-28
Pozzi sorelle, ricam., 28 v. S. Giulia 497
Pozzi Agost. e Lor. 46 v. S. Secondo . 22, 55
Pozzi Aless., decorat., 33 v. Roma 208
Pozzi Aug., oggetti antichi, 41 v. Maria Vitt. 202-04
Pozzi Angelo fu Febo, rappresentante, 47 corso Vinzaglio 216-36-43-48-94, 308
Pozzi Carlo, prof., 28 c. Vittorio Eman. II . 435
Pozzi Carol. in Ricca Barberis 36 c. Vitt. Emanuele II 40
Pozzi Clelia, levatrice, 36 c. Re Umberto . . 538
Pozzi E., rappres., 3 v. Lagrange 216, 308
Pozzi Enrico impieg., 54 c. Oporto . 73, 346-62
Pozzi Gio. Aless., insegnante, 8 v. Thesauro . 435
Pozzi Gio. maestro, 5 v. Campana 573
Pozzi Gio., orolog., rimp. al 26 p. Castello . 204
Pozzi Gius., merc.-sarto, 56 v. Venti Settemb. . 490
Pozzi Gius., trattore, 110 c. Vitt. Eman. II . 269
Pozzi Luigi, impres., 3 c. S. Martino. . . . 233
Pozzi Secondo, cappellaio, 34 v. Garibaldi. . 206
Pozzi Severino, pergam. artist., 52 v. Massena . 527
Pozzi Tancredi fu Gius. scultore, 5 via Giannone 8, 29, 50, 69, 528
Pozzi e Zerbola (Eredi) 18 v. Groppello. 31
Pozzo frat., tipografi e litografi. 42 via Nizza 213 44-45-46, 304, 544
Pozzo Gio., drogh., 37 v. Mazzini 239
Pozzo Gius., avv., 3 v. Consolata 544-48
Pozzo Luigi e Zerbola frat. e sor. fu Lorenzo, 83 c. Principe Oddone 51
Pozzo Paolo, 42 v. Nizza 417
Pozzoli Angela, merc., 46 v. S. Tommaso . . 200
Pozzone B., modista, 28 v. Lagrange 488
Prachinetti Gius., calzol., 8 v. Porta Palatina . 247
Prada Enr., confett., 32 v. Roma. 283
Praga Ant., capit. contab. Osped. milit. . . . 374
Praga Camillo, impieg., 23 v. Garibaldi . . . 336
Pralotto Giov., neg. legna, 8 v. Misericordia . 229
Pramaggiore Pietro, impieg., v. Monte Pieta. . 382
Prandi, parrucch., 4 v. della Rocca. 267
Prandi coniugi, drogh., v. Principe Tommaso ang. c. Valentino 239-83
Prandi coniugi 52 v. Cottolengo . . . 24
Prandi C., sarta, 4 v. Bogino 187
Prandi Ernesto, mercer., 27 v. Mad. Cristina 200
Prandi Gius., avv., 45 c. Siccardi . . . 424, 544
Prandi Gius., calzol., 43 v. S. Massimo . . . 247
Prandi Stef., calzol., 20 v. S. Teresa 247
Prasso Lor., sellaio, 4 v. della Rocca 244
Prat Cesare, impieg., 139 R. Parco 366
Prat Gaspare, avv., 3 v. Venti Settembre 381, 505
Prat Gio. Batt., impieg. (R. Parco) 360
Prat Lamberto, impiegato (Regio Parco) . . 360
Prata e Bertinetti, meccan., 13 p. Fm. Filib. . 261-63
Prati Aliprando, stradale Stupinigi 470
Pratis Carlo, giudice, 13 v. Nizza 465
Prato, conduc., 18 v. Botero 347-20
Prato coniugi 7 v. Genova. 60
Prato frat. e sor. fu Gius. 15 p. Statuto . 66
Prato madre e figli 9 v. S. Ottavio . . . 64
Prato Albino, mag. alim., 30 v. Artisti . . . 286
Prato Ambr., avv., 30 v. Cernaia . . *pag.* 337, 544
Prato Ant., macellaio, 62 v. S. Chiara. . . . 301
Prato Ant., neg. legna, 45 v. S. Donato . . . 229
Prato Cesare, impieg., 3 v. Nizza 477
Prato Domenica sarta, 54 v. S. Donato . . . 187
Prato Domen., avv., 7 v. Genova. 544
Prato Ed., avv., 43 p. Statuto. . . . 387-95, 409
Prato Eug., sost. proc., 27 v. Bogino 466
Prato F., fruttiv., 22 v. Lagrange 294
Prato Franc., maestro, 53 v. Cibrario 573
Prato Gio., sostituto procuratore generale . . 464
Prato L., curato, 8 v. S. Secondo . . 87, 416-59
Prato Lod., avv., 4 v. Siccardi e 18 p. Statuto 445-88, 544-48
Prato Luigi, 3 c. Reg. Margherita 504
Prato Sebast., farmacista, 20 v. Po . 411, 535-36
Prato Vitt., tornitore, rimp. al 48 p. Castello . 224
Prato e Levis, fondit., 24 v. Garibaldi. . . . 249
Prato-Pola Gius., maestra, 53 v. Cibrario . . 577
Prato-Previde Colombani Maria A., 9 p. Vittorio Emanuele I 412-33
Prato Previde Cesare 9 piazza Vittorio Emanuele I 47, 74
Preatoni A., prof., 3 p. Eman. Filiberto. 564-82-88
Precerutti M., levat., 43 v. S. Agostino. . . . 538
Precerutti Vinc., farmac. (Ceres) 597
Precerutti Vinc., farmac. (Ceres) 247
Pregliasco Carlo, calzol., 20 v. Mazzini . . . 64
Pregliasco frat. e sor. 54 v. S. Secondo . 64
Prelle Maria, macell., 41 v. Bertola. 304
Prelle Maria, vinaia, 44 v. Bertola 282
Prelle Massimo, prof., 21 v. Vitt. Amedeo II. 492, 528
Prelli fratelli, conciatori, 43 v. Bonzanigo . . 243
Prelli Carlo, med.-chir., 2 v. Ponza. 532
Prelli Gius. 43 v. Bonzanigo 12
Presbitero Alcide, insegn., 17 v. Montebello . 584
Presbitero F., avv.-proc., 17 v. Mercanti 514-18
Prescenda M. in Morando 24 v. Chivasso . 49
Pressenda Gaet., imp., 4 v. Bellezia 345
Prette Lor., neg. vino (Pinerolo) 604
Pretti, parrucch., 27 v. Maria Vittoria. . . . 267
Pretti Franc., 24 v. S. Franc. da Paola . . . 497
Preve Carlo, impieg., 24 v. Cernaia. 342
Preve Carlo e C., conc., 15 v. S. Pietro Vincoli . 243
Preve Filippo 40 c. Principe Oddone. 50, 51
Preve Acino Madd., alberg. (Pinerolo) 594
Preve-Dellavalle Amalia, 40 c. Principe Oddone. 415
Prever Francesco, tele juta (Giaveno) 603
Prever Giovanna 52 v. Po . . . 49, 50, 74
Prever Luigi, tenente, 25 v. Maria Vittoria . 372
Prever Maria in Nigra 4 v. S. Secondo. 74
Prevignano C., vinaio, 59 v. Venti Settembre. 282
Prevignano Secondo, caffett. (Venaria Reale) . 595
Prevosti Madd., maestra, 40 c. Valentino . . 577
Prevosti Teodol., impieg., 40 c. Valentino. . 577
Priano Rocco, vinaio, 6 v. Legnano 282
Priarone G., dentista, 43 v. Lagrange . . . 534
Prielli Luigi, maggior gen., 28 v. Cernaia . . 375
Prielli Secondo, avv., 7 v. Rosine 514
Priero frat. e Giolino, impr., 12 v. Aosta 207-99, 308
Priero Cater., salsam., 42 v. S. Francesco da Paola 294
Priero Luigi, 3 v. Parma 499
Priero Placido, comm. giudiziario 466
Primatesta And., ingegn., 44 v. Cavour . . . 477
Primo Ant., calzol., 12 v. Rossini 247
Primon Carlo e C., neg. legna, 22 v. Vittorio Amedeo II 229
Prin coniugi 46 v. Circonvallazione . 73, 74

Prin Gio. Batt., caffett., 33 v. della Zecca *pag.* 274
Prina Franc., salsam., 4 v Alfieri 294
Principe Reale Vittorio Emanuele. . 327, 429-46
Principe Reale Emanuele Filiberto, duca d'Aosta 327-96, 445-46-94
Principe Reale Luigi di Savoia, duca degli Abruzzi. 445-46
Principe Reale Tommaso Alberto, duca di Genova [tel] 30,70,327-86,445-46-48
Principe Reale Vittorio Emanuele, conte di Torino 327, 445-46-48
Principi di Principe Amedeo di Savoia [tel] 15,36,44
Prinetti T., ing., 45 v. Garibaldi . 347, 400, 522
Prinotti Lor., Rettore Sordo Mute . . 86, 410-61
Prinotti Tomm., drogh., 2 v. Genova . . . 239
Priora Eug. [tel] 124 c. Reg. Margherita . . 53,59
Priora Gemma M., maestra, 124 c. Reg. Margh. . 557
Priora Rinaldo, pittore, 124 c. Reg. Margher. . 526
Priotti Ignazio e prole [tel] 46 v. Carlo Alb. 15,67,72
Priotti Mattia [tel] 35 c. Siccardi . . . 4,22,52
Priotti Pietro, conduc. alb. Corona Grossa 345-47
Prochet Alberto fu Matteo [tel] 10 v. Balbis . 7,61
Prochet D., prof., 34 v. Berthollet . 430-90, 561
Prochet M. e figli, neg. magl., 4 p. S. Carlo. 194
Prochet Mich., latteria, 72 v. Venti Settembre. 285
Prochietto Anton. [tel] 40 v. S. Franc. da Paola. 58
Prochietto Ant., impieg., 22 v. S. Secondo . .479
Profili Arturo, impieg., 40 v. S. Secondo . .475
Proglio Carlo [tel] 12 v. Silvio Pellico . . . 65
Produttori olio di Bordighera, 22 p. Castello . 293
Proglio Emilio, impieg. Econ. benef. vacanti . 342
Proglio Pasquale [tel] 9 v. Villa della Regina 39,66,70
Proglio-Baretta Franc., maestra, 2 v. Lanzo . 577
Progresso (Il), giornale, 27 v. Berthollet . . . 305
Prola, cond., alb. Rosa bianca. 346
Prola Pietro, calzol. (Pinerolo) 595
Promaggiore Carlo, 28 v. Barbaroux 437
Promio Gius., commest., 47 v. Mad. Cristina. 294
Pronino Bart., farmac. (Villafranca) 598
Prono madre e figlie [tel] 9 v. Princ. d'Acaja. 54
Prospero G., frutta, 68 v. Venti Settembre . 294
Proton de la Chapelle G., fil. seta (Sant'Antonino) 603
Protto A., mag. alim., rimp. al 28 v. Mazzini . 286
Protto Angela, maestra (R. Parco) . . . 572-77
Protto G. G., tratt., 38 c. Vercelli 270
Provana Gaet., impieg., 14 v. Pallamaglio . . 350
Provana G. B. e C. [tel] fondit., 74 c. Massimo d Azeglio 37, 253
Provana Giac., ing., 41 v. Zecca. 322
Provana Luigia in Frizzoni [tel] 13 v. Villa della Regina 40, 70
Provana del Sabbione-Radicati di Marmorito Enr., 36 v. Massena 584
Provana di Collegno Eman., 16 v. Bogino 403-04
Provana di Collegno fratelli e sor. [tel] 16 via Bogino 40
Provana di Collegno Luigi, 16 v. Bogino . 330, 501
Provana di Collegno Luigia in Cavalchini-Garofoli [tel] 47 v. della Rocca . . 38,63
Provana di Romagnano, 6 v. Napione 433
Provana-Frizzoni Luisa, 4 v. Moncalvo . . . 423
Provera Paolo, vinaio, 3 v. Duch. Jolanda . . 282
Provera Vitt. Em., notaio (Feletto) 520
Provincia di Torino [tel] 3, 47, 62
Prunello Margh., tabacc., 1 v. al Ponte Mosca . 363
Prunotto Ant., liquor., 12 p. Carlo Felice. . 276
Prussiana (La), Assic. vita, 11 c. Re Umberto . 303
Psenda Giuseppa, vetturale, p. Castello *pag.* 312-13
Pucci Rob., avv., 20 v. Roma . . . 488, 514-15
Pucci Vincenza, suora, 36 v. Ospedale. . . . 306
Pucci Baudana Giulio fu Gius. [tel] 4 p. Savoia. 63
Pucci-Baudana Gius., ing. [tel] 14 v. Carlo Alberto 15, 343, 443, 522
Pugliese frat. e sor. [tel] 36 v. del Mercato . 58
Pugliese neg., specialità per lutto, 3 galleria Geisser 485
Pugliese Gisella fu Gius. [tel] 36 v. del Mercato. 58
Pugliese Levi L. Davide [tel] 2 c. Re Umberto 53, 412
Pugliese Levi Clemente, pitt., 2 c. Re Umberto . 527
Pugliese Vitt., avv., 20 v. Milano 514
Puglisi Carlo, impieg., 31 v. Maria Vittoria 383-91
Pugnani Emma, maestra, 22 v. dei Fiori . . . 577
Pugnante Gius., fornaio, 22 v. Casale 28
Pugnetti Gius., impieg., 33 v. Vanchiglia . . 475
Pugni Luigi, editore, 10 v. Po. 213
Pugno Gius. [tel] ing., 35 c. Re Umberto . . 53
Pugolotti Valdes Lorenzo, dott., 9 p. Carlo Emanuele I 438, 532
Pulciano Mons. Ed. [tel] vescovo di Novara, 11 v. Venti Settembre. . . 7, 51, 61, 460
Pulciano Luigi, proc. del Re, 27 v. Bogino . . 464
Pulciano Melchiorre, ingegn., 42 via Cavour 406-10-11-30-81, 522
Puligheddu Ces., impieg., 46*bis* v. Ormea . . 472
Pullini di S. Antonino Maria, 477 Val Salice. 425
Pullino Giacinto, deputato (Roma) 331
Puppo Luigia, levatr., 42 v. Princ. Tommaso. 538
Puricelli e Matzuzi, merc.-sarti, 44*bis* corso Vittorio Emanuele II . . 490-91, 201-04-06
Puschi Vittorio, perito (Gattinara) 525
Pussetto Luigi, conduc., 39 v. Lagrange . . . 348
Putti e C., impresa pubbl., 5 v. Parini . . . 304
Putto, merciaia, 31 v. Nizza 200
Putto Alfredo, fornaio, 7 v. Cibrario . . . 298
Putto Gius., merc.-sarto, 44*bis* v. Garibaldi . 490

Q

Quadrio Arturo, impieg., 49 v. S. Anselmo . . 474
Quadro Gio., rigattiere, 145 v. Nizza 498
Quadro di Ceresole M. Alessina in Roasenda [tel] 45 v. Arsenale 18, 26, 43
Quadrone G. B., pitt., 2 v. S. Teresa. . . . 527
Quaglia Anna fu Franc. [tel] 4 v. Cottolengo 53,66
Quaglia Carlo, impieg., 52 v. Po. 390
Quaglia Ettore, impieg., 52 v. Po 376
Quaglia Eug., pizzicagn., 67 v. Gioberti . . 291
Quaglia Federico [tel] 21 viale di Stupinigi . 66
Quaglia Maria, modista, 11 v. Alfieri 488
Quaglia Maria, vinaia, 16 v. Legnano 282
Quaglia Michele, mugnaio (Carmagnola) . . 600
Quaglia Nicola, ten. gener., 2 p. Castello . . 557
Quaglia Oreste, impiegato, 52 v. Po 377
Quaglia P. Camillo, impieg., 16 v. Princ. Tomm. 475
Quagliaroli Lor., usciere Questura 359
Quaglino Gius., usciere, 42 v. Saluzzo. . . . 469
Quaglino Leon., calzol., 9 v. Corte d'Appello. 247
Quaglio Franc., ten. colonn., 21 v. della Rocca. 373
Quagliotti, conduc., albergo del Gallo . . . 315
Quagliotti, forme calzolai, 5 v. Volta 225
Quagliotti Aug., ing., 51 v. Maria Vittoria. . 522
Quagliotti Carlo, velocip., 34 c. Re Umberto . 262
Quagliotti Lorenzo (Soc. protetr. animali) . . 438
Quagliotti-Herin Emilio, alberg. (Châtillon) . . 593

Quagliotti Vinc., 51 v. Maria Vittoria *pag.* 387, 432
Quagliotti-Rezzonico M., 51 v. Maria Vittoria 433-38
Quarenta A., calzol., 43 v. Lagrange 247
Quaranta Beatrice, sarta, 47 v. S. Quintino . 487
Quaranta Camilla, merc., 18 c. Vinzaglio . . 200
Quaranta Carlo, tabaccaio, 17 c. Sommeiller . 364
Quaranta Filippo avv., 2 v. Davide Bertolotti . 465
Quaranta Fr. in Durello [tel] 49 v Soperga . 68
Quaranta Giac., pizzic., 28 v. S. Tommaso . 294
Quaranta G. B., pizzic., 63 v. Venti Settembre . 294
Quaranta Gio., 6 v. Porta Palatina . . . 298, 507
Quaranta Guido [tel] 50 v. Cottolengo . . . 24
Quaranta M., salsam., 79 v. Venti Settembre . 294
Quaranta Luigi, commest., 22 v. Pietro Micca. 294
Quaranta Margh., pastice., 4 v. Andrea Doria. 284-98
Quaranta Maria, maestra 60 v. S. Chiara. . . 577
Quaranta Rosa ved., pizzic., 20 v. Milano . . 294
Quaranta Sebast., pizzic., 25 v. Barbaroux. . 294
Quaranta Serafino, fabbr. piombini, 48 via Pio Quinto 257
Quaranta ved. e Novena, tappezz., 40 v. Bolero. 209
Quarantesi Aless., maggiore, 9 v. S. Secondo . 370
Quarelli Ach., impieg., 47 p. Vitt. Eman. I. . 474
Quarelli Tito, med.-chir., 15 v. Nizza 404-79, 532
Quarelli-Martel Clotilde [tel] 43 v. Nizza . . 64
Quarelli Morino Adel. [tel] 17 v. Saluzzo . . 61
Quarello Albino, vinaio, 402 c. Vitt. Em. II . 282
Quaretta, abiti fatti, 4 v. Corte d'Appello . 191
Quaretta Stefano e Bellaudi sor. [tel] 41 via Cottolengo 24
Quario Secondo, orolog., 5 v. Milano . . . 204
Quarra Matteo, cond., 48 v. Bolero. 349
Quarra Paolo, impieg., 22 v. Silvio Pellico . 473
Quartara Anna in Rippa [tel] 43 v. Garibaldi. 48
Quartara Gio. Batt. [tel] 42 v. Genova . . 40
Quartara Giulia, insegn., 74 v. Venti Settemb. . 493
Quartara Giulia, pizzicagn., 42 v. Genova . 294
Quartara Gius. [tel] neg. mobili, ang. v. Saluzzo e Berthollet 56, 209-22, 447
Quartara Gius., neg., 1 v. Bastion verde . . 217-41
Quartaroli Crisp., sarto, 12 v. Palazzo di Città. 489
Quartaroli Ant., musico, 46 v. Mazzini . 564 89-90
Quartero Camilla in Bricca ed Ottavia in Calzia sorelle fu Paolo [tel] 22 v. Bidone . . 11
Quassolo Franc. fu Franc. [tel] 3 v. Nizza . 59
Quassolo Maddalena, salsam., 7 c. Emilia . . 294
Quassolo Maria, salsam., 4 c. Vercelli 294
Quattrini Gaetano, ing., 18 v. Legnano . . 478
Quattrino Giuseppina, maestra, 12 p. Gran Madre di Dio 577
Quattrino Maria, maestra (B. V. del Pilone) 572 77
Quattrino Teresa, maestra, 12 p. Gran Madre di Dio 570
Quattrocolo Franc., inserv., Corte Cassaz. . . 463
Quattrocolo-Gianolio Teresa, maestra, 24 via Ospedale 564-74
Quenda Enrico, dottore, Laborat. chimico . . 532
Quenda Ferdinando, farmacista (Pondove) . . 597
Quenda Leandro, med.-chir., 60 c. Vitt. Em. II. 532
Quenda Vinc., impieg., 86 c. Vittorio Eman. II . 323
Querena Igino, latton., 19 v. Princ. Tommaso . 258
Querena Francesco, legnami [tel] 75, 77 strada di Francia 226
Querio Marco, teol., 43 v. Accad. Albertina . 461
Querio e Leone, pastice., 22 v. Cernaia . . . 283
Quilico Gius., consigl. prov. (Ivrea) . . 336, 405
Quirici Gio., maestro, 6 v. Gioberti . . 589-90
Quirico sor., pizzic., 31 v. S. Secondo . *pag.* 294
Quirico Ant., lanier., ang. v. Roma e Cavour 185-94
Quirico Antonio, marm., ang. c. Firenze e strada Regio Parco 230
Quirico Carlo, neg. Cereali (Ivrea) 595
Quirico Caterina, mag. alim., 78 v. Ormea 286-94
Quirico Francesco e figlio, pizzic., 76 corso Vittorio Emanuele II 294
Quirico Gius., usciere Intend. finanza . . . 360
Quirighetti coniugi, trattori, 455 v. Nizza. 269-72
Quirighetti Filippo, 20 v. dei Fiori 364

R

Rabachino Gio., impieg., 41 v. Garibaldi. . . 497
Rabachino Luigi, avv., studio Colombini . . 514
Rabaioli Gius., med.-chir., 50 v Mazzini. . . 532
Rabajoli Giacomo, med.-chir., 42 v. Galliari. 532
Rabbi frat. e sor. [tel] p. Corpus Domini. 62, 66, 244
Rabbi ved. e figlio, macell., 13 v. Palazzo Città. 304
Rabbi Carlo, 37 v. Aosta 421, 509
Rabbi-Ferrero e C. (Ditta) [tel] 37 v. Aosta . 5
Rabbi Lor., cons. com., 37 v. Aosta e 2 v. Stampatori 334 35-38-39-43-44 88, 400-27-29-96 497, 567-68
Rabbone Gius., calzolaio, 23-25 v. Bellezia. . . 247
Rabezzana Carlo calzol., 34 v. Nizza 247
Rabino Ang., macell., 1 v. Saluzzo 304
Rabino Gio., macellaio (Pinerolo). 600
Rabino Placido, farm. (Brandizzo) 597
Rabino e Frascotti, confett., 62 c. Vitt. Em. 276-83
Rabioglio Dom., pitt., 7 v. Napione 527
Rabiola Maria, maestra, 47 c. Oporto. . . . 577
Rabogliati Luigi, perito (Ivrea) 525
Rabuffatti G., merc.-sarto, 4 p. Statuto . 189-90
Raby Michele, 7 p. S. Martino 440
Raby Michele e Luigi frat. [tel] 5 e 7 p. S. Martino 22 38, 46 50, 59, 446
Raby-Franchino Maddalena, 7 p. S. Martino . 446
Racca eredi del comm. Guglielmo [tel] . . 43, 69
Racca Ambrogio, conc., v. S. Pietro in Vincoli. 243
Racca Bened., parrucch., 19 v. Porta Palatina. 267
Racca Carlo, avv. [tel] 2 c. Oporto. 5, 69, 414, 508
Racca Dante, ragioniere, 29 v. Lagrange . . . 494
Racca Domenico, calz., 13 v. Assietta 247
Racca Filippo, medico, 3 v. Massena 532
Racca Marcellino e sorella [tel] 17 via Venti Settembre. 5, 36, 69
Racca Pietro, parrucch., 32 v. S. Chiara. . . 267
Racca Pio, calz., 6 c. Raffaele 247
Racca Roberto, veterinario. 556
Racca Ter. ved. Ceriana [tel] 33 v. Arsenale . 5, 43
Racca-Buccinelli Cand., maestra, 29 v. Lagrange. 494
Racca-Ceppi Giuseppina, ispettr. Osped. Maria Vittoria. 396, 407-25
Racca e C., concimi artif., barr. Martinetto . 235
Raccanelli Arturo, sceniz., 22 v. Alfieri. . . 309
Racchi L., neg., 2 v. S. Teresa, fabbr. 3 via Urbano Rattazzi 185-97
Racchi Luigi, ricam., gall. Geisser 497
Rachetti frat. [tel] vetri e cristl., 42 c. Vittorio Emanuele II e v. Chisone . . 5, 49, 26, 210
Radaelli Ant., valig., 40 v. Lanino 242
Radaelli G. ed I., stabilimento agrario, 9 corso Sommeiller 242
Radaelli Uberto, magg., 4 p. Carlo Eman. II . 373

Radeglia Damaso, ing., 24*bis* v. Baretti . *pag.* 522
Radicati di Brozolo coniugi [cons], 30 v. Assietta 6
Radicati di Brozolo A., gentiluomo di Corte. 326
Radicati di Brozolo Casimiro [cons] cons. prov. 8 v. Fabro 10,24,32,47,402-99
Radicati di Brozolo Giulia, 8 v. Fabro . 325, 433
Radicati di Brozolo Gius. [cons] 4 p. S. Carlo 57, 70
Radicati di Marmorito fratelli e sorelle [cons] 33 c. Siccardi. 63
Radicati di Marmorito Vitt., 32 v Mazzini. 449,578
Radicati di Primeglio Bened. ved. D'Ovando [cons] 3 v. Consolata 46, 23
Radicati di Primeglio Pietro, ten. Distr. milit. 369
Radino Gius., cass. Assoc. Univ. Torinese . . 448
Raffaelli Maria, telegraf., 10 v. Milano . . . 475
Raffignone V., rappr., 2 v. Po . . . 485,308,541
Raffo Cater., levatrice, 22 v. Orto Botanico . 338
Raffo E., orolog., 4 v. Sacchi 204
Raffo P., orolog., 39 v. Nizza 204
Ragazzone Alessio, ing., 25 c. Vitt. Em. II. . . 477
Ragazzoni Raffaele, prof., 12 p. Carlo Felice . 553
Raglia Lucia ved., neg. olio, 15 v. Bellezia . . 203
Ragozzi Cristoforo, 33 v. Accad. Albertina. . 448
Raimondi A., sarto, 4 v. Maria Vittoria . . 489
Raimondi Amilcare, ispettore demaniale . . . 362
Raimondi Michele, caffettiere (Chivasso). . . 594
Raimondi Socrate, dottore (Collegno) 402
Raimondo Clara, neg. vino, 402 c. Vitt. Em. II . 282
Raimondo Felice, geometra (Rivoli) . . . 447-80
Raimondo Gio., fornaio, 8 v. Bava 298
Raimondo Lorenzo, 9 v. S. Donato 480
Raimondo L. e Capuccio figli, 15 p. Statuto. 305,522
Raimondo Luigi, vinaio, 23 v. Maria Vittoria . 282
Raimondo Michele, tratt., 5 v. Cottolengo . . 269
Raimondo Pietro, tratt., 40 v S. Secondo 272-82
Rainelli Gio., gazista, 113 v. Nizza 258
Raineri Ant., cond., alb. Milano 345-48
Raineri Carlo Ant., consil., 9 v. Corte d'App. . 510
Raineri Elisa, levatr., 15 p. Eman. Filib. 356,538
Raineri Giulio, astucc., 3 v. Garibaldi . . . 249
Raineri Innoc., trattore (Pinerolo) 607
Raineri Luigi, vettur., p. Palecapa 342
Raineri Matteo, cond., alb. Milano 346
Raineri Maurizio, proc., sost. De Vecchi . 514-48
Rainero Filippo, caffett., ang. c. Oporto e via Venti Settembre 274
Raiteri Aless., sarto, 24 v. Roma 489
Rama Margh., maestra, Is it. Duch. Isabella . . 585
Rama Pietro Silvio, impieg., 449 c Vitt. Em. II 470
Rama Vittore, avv., 120 c. Vitt. Em. II. . . 514
Ramasso Adolfo, avv., 3 p. Statuto 364
Ramassotto Giac. [cons] 161 c. Reg. Margherita 53
Ramassotto Gio., birraria, ang. c. Principe Oddone e Regina Margherita 277
Ramassotto Stef., vinaio, 3 v. Gerbil 282
Rambaldi Achille, parrucch., 7*bis* v. S. Secondo . 267
Rambaldi Emilio, prof., 16 v. Principe Tommaso 494, 548-61-85
Rambaldi L., prof., 16 v. Princ. Tommaso 491, 561
Rambaudi Dom., impieg., 77 v. Mad. Cristina . 474
Rambaudi Felice, farmac. (Abbadia Alpina) . 596
Rambaudi Gio., drogh., 33 v. Saluzzo . . . 239
Rambosio Luigi, avv., 44 v. S. Teresa . . . 518
Rambosio Pietro, avv., 44 v. S. Teresa . . . 519
Rambosio Vinc., avv., 44 v. S. Teresa 450,514-18
Ramella coniugi [cons] 66 v. Gioberti 30
Ramella frat. [cons] 4 v. Cuneo 22,49
Ramella padre e figlio, fabbr. mobili, 4 via Melchior Gioia . . . . . *pag.* 222-28
Ramella A., liquor., 36 v. Garibaldi. 276
Ramella Ant., neg. legn. (Susa). 390
Ramella Bart. fu Lorenzo [cons] 51 v. Gioberti 29, 46
Ramella Bart., impres., 12 v. Genova . . . 235
Ramella Carlo [cons] camb., 12 v. S. Tommaso, abitaz. 88 c. Vitt. Eman. II . 4,49,72,183
Ramella Carlo e Felice, 55 v. Ponte Mosca. 232 33
Ramella Carlo, impres., 66 v. Gioberti . . . 233
Ramella Emilio, mag. alim., 2 v. Pr. Amedeo. 286
Ramella Gaspare, sacerd., 23 v. Venti Settembre. 444
Ramella Felice [cons] 55 v. Ponte Mosca . 22, 49
Ramella Giacinto [cons] 39 v. Princ. Tommaso . 46
Ramella G. B. [cons] impres., 5 v. Piana . 34, 68, 233
Ramella M. ved. Martinengo [cons] 7 c. Napoli. 41
Ramella Modesta, pizzicagn., 5 v. Piana . . . 294
Ramella Nicolò, impieg., 20 v. Genova . . . 362
Ramella-Gilardi frat. e sor. [cons] 49 v. Bidone . 11
Ramella-Lanza Libera, 88 c. Vittorio Eman. II. 397
Ramella-Pairin Gio., scalpel., 3 c. Vercelli . 231
Ramelli Ermel. in Caputo e figli [cons] 9 piazza Vittorio Emanuele I 30
Ramelli Gius., avv., 2 v. Genova . . . 344-41
Ramelli Gius., sacerd., 19 v. Juvara. . . 398, 461
Ramelli di Celle Luigi, impieg., 22 v. dei Fiori. 387
Ramello Batt., macellaio. 5 v. Mazzini . . 301
Ramello Candido, med., 29 v. Genova . 350, 400-532
Ramello G. B., teologo, 8 p S. Giovanni 393, 458
Ramello Giacomo, macell., ang. v. Saluzzo e c. Valentino 301
Ramello Gio., neg., buoi (Moncalieri). . . 594
Ramello Gius., macell., *4bis* v. Andrea Doria . 301
Ramello Maddalena, mercerie, 44 v. Saluzzo . 200
Ramello Michele, fornaio, 9 v. S. Teresa . . 298
Ramello Stefano, paste, 4 v. Quattro Marzo 295-98
Rameri Luigi, prof., 37 v. Assietta 539
Ramognini Ferd., Prefetto, 40 p. Castello . . 333
Ramognini Gio., impieg. Prefett., 4 v. Urbano Rattazzi 334
Ramoino, mag., alim., ang. c. Principe Oddone e v Duchessa Jolanda 286-93
Ramoino G. B., salumi, 5 c. S. Martino . . 293
Ramonda Filippo, impieg., 14 v. Pio Quinto. . 472
Ramondetti, cond., 449 c. Reg. Margherita 346 47-48
Ramondo E., med., 29 v. Moncalieri 355, 421-27-552
Ramondo Gius., maestro, 38 v Montebello . 573
Ramondo Luigia, neg. olii, 46 v. Giac. Leopardi . 293
Ramorino Ang., prof., 27 v. Berthollet . . . 549
Ramorino Felice, prof. (Firenze) 548
Ramorino Stefano, impieg., 4 v. Saluzzo . . 390
Ramorino T., maestra, 4 c. Duca di Genova. . 577
Ramotti Lor., fabbro, *5ter* c. Vinzaglio . . . 264
Rampini Gius., sarto, 14 v. Milano 489
Rampoldi Gius. [cons] 84 c. Regina Margherita 53
Rampone Gio., impieg., 48 v. Barolo. . . . 348
Rampone Gius., impieg., 33 v. S. Quintino . 349
Ramponi Teresa [cons] 47 v. Baretti 7
Rancati E., attrezz. teatro Regio, 40 p. Castello . 252
Randone Arcang., sacerd., 34 v. S. Chiara . . 464
Randone Gius., medico, 44 v. Scuole 532
Ranieri-Fenti Giulio, impieg. Banco di Napoli. 388
Ranzoni di Castelletto Vercellese Erminio, Cossato (Biella) 506
Rapalino Gio., neg. paste, ang. v. Silvio Pellico e Principe Tommaso. 295
Rapalino N., pizzicagn., 25 v. Bertola. . . . 294

Rapallino Gio., commest., 27 v. S. Domenico *pag.* 286
Rapallino Onorina [cons] 248 v. Circonvallazione 73
Rapallo Gio. Batt. [cons] 22 v. dei Mille . . . 22
Rapallo Lor., parrucch., 7 p. Em. Filiberto. . 267
Rapallo-Sullin Giuseppina, acque gazose (Ivrea) 593
Rapelli frat., salsam., 4 v. Basilica 294
Rapelli Franc., pizzicagn., 49 v. Venti Settembre 294
Rapelli G., vinaio, 35 v. S. Franc da Paola . 282
Rapelli Giac., pizzicagn., 32 v. Saluzzo . . . 291
Rapelli Gio., salsam., 27 v. Porta Palatina . . 294
Rapelli Gio., agrumi, 25 v. Porta Palatina . 294
Rapelli Maria, pizzicagn., 27 v. Porta Palatina. 294
Rapelli Orsolina, modista, 2 v. Po 488
Rapelli Ottavio, impieg. (Pianezza) 361
Rapelli Pietro, pizzicagn. (Chivasso). 602
Rapello Grato, pizzicagn. (Pianezza). 602
Rapetti Adele, insegn., 23 v. Nizza 493
Rapetti Anna, modista, 7 v. Pio Quinto . . . 188
Rapetti Bernardo, pesatore, barr. Stupinigi. . 350
Rapetti-Bottini M., cartol., 14 v. Venti Settemb. 219
Rapetti C., porcell., 15 v. Bertola . . . 240-41-63
Rapetti Felice, materass., 17 v. Mercanti . . 250
Rapetti Luigi, barcaiuolo, 41 v. S. Giulia . . 476
Rapetti L., neg. porcell., 26 v. S. Tommaso . . 241
Rapetti Ottavio Gio., insegn., 24 c. San Maurizio 490-94, 527-81
Rapetti Teresa, fornaia, 14 v. S. Anselmo. . . 298
Rapisardi Carlo, capit., 3 v. della Zecca 557
Raposso frat., mannequins, 10 v Bertola . 490, 252
Raposso Carlo, indorat., 14 v. S. Domen. . . 207
Raposso Rosa, levatr., 30 v. Garibaldi 538
Rappallo Lor., parrucch., 42 p. Em. Filiberto . 267
Rappelli G., neg. turacc., 49 v. Genova . 498, 239-87
Rappelli Pietro, macell., 7 c. Emilia 301
Rapuzzi, sarto, 2 v. Giovanni Berchet . . . 189
Rasario Geremia, neg. paste, 8 v. Ponte Mosca. 295
Rasario Pietro, macchin., 7 v. Cavour. . 250-58
Rasario Raimondo [cons] latton., 49 v. Garibaldi, abit. 4 c. Grugliasco. . . 45, 31, 258
Raschi Felicita, levatr., 14 v. S. Teresa . . . 538
Raschio Ant., levatr., 3 p. Milano 538
Raschio Candida, maestra, 3 p. Em. Filiberto . 577
Raschio Eugenia, levatrice, 4 v. Siccardi 356, 538
Raschio Gio., carbon., 33 v. Accad. Albertina. 229
Raschio Gius., fornaio, 45 v. Princ. Amedeo . 298
Raschio Gius. [cons] 40 v. S. Franc. da Paola . 73
Raschio F., vinaio, 3 v. Corte d'Appello . . . 282
Raseri Adelaide, 13 p. Vitt. Emanuele . . . 397
Raseri Enrichetta, 13 p. Vittorio Emanuele. . 397
Rasero Clemente, calzol., 10 v. Fabbro . . . 247
Rasetti frat., neg. buoi (Nichelino) 594
Rasetti Ang., birraria, 52 v. Mazzini. 277
Rasetti Bartol., giardin., 43 v. Cernaia . . . 580
Rasetti Ces., impr. trasp., 42 v. Marocchetti 233, 309
Rasini di Mortigliengo Zaverio [cons] 2 v. Santa Maria 62, 419-99
Raspi Damaso, ing., 4 strada di Francia. . . 347
Raspi Gius., maestra, 4 v. Piana 577
Raspino Gius., macell., 29 c. Vinzaglio . . . 301
Rastaldo, calz., 30 v. Massena 247
Rastaldo A., sarta, 108 c. Reg. Margherita. . 487
Rastaldo G., parrucch., 124 c. Reg. Margherita. 267
Rastaldo Lorenzo, parrucch., 108 c. Reg. Margh. 267
Rastelli A. e Comp., impres., 4 v Belvedere e 23 v. dei Mille 232-33-34-51-56-57, 304, 522
Rastelli Carlo, maestro, 34 v. S. Massimo . . 590
Rastelli Carlo [cons] 7 c. Brescia. 43
Rastelli Domen., caffettiere (Castellamonte). . 594
Rastelli Franc., incis., 2 galleria Geisser . *pag.* 220
Rastelli Gio., avv., 17 v. Botero 335-37-39, 402-08, 514
Rastelli Maria, pizzicagn., 7 v. Pio Quinto. . 294
Rastelli-Rovagna Adelaide, maestra, 21 v. San Quintino 570
Rastello Salvat., pasticc., 5 v. Orfane . . 284-98
Rattalino Dom., drogh., 9 v. Corte d'Appello. 239
Rattazzi Evandro, merc.-sarto, 4 v. Lagrange . 490
Rattazzi Guido, vinaio, rimp. al 28 v. Mazzini . 282
Rattazzi Urbano (Roma) 386
Rattero Carlotta, vinaia, 32 v. del Mercato. 282-86
Ratti fr., succ. Beccaria, fornai, 30 v. Barbaroux 298
Ratti, sarta, 9 v. Bogino. 487
Ratti Carlo, insegn., 24 v. S. Quintino . 444 539-73
Ratti Ersilia, Caterina e Maria fu Carlo [cons] 44 v. Principe Amedeo 50
Ratti Domenica, salsam., 462 c. Regina Margh. 294
Ratti Filippo, cartolaio, 27 v. Ponte Mosca . . 249
Ratti Gaet. ing. (Milano). 476
Ratti Gio., falegn., 73 v. Saluzzo 228
Ratti Gius., parrucch., 6 v. della Consolata . . 267
Ratti Gius. [cons] 6 c. Vitt. Em. II. 54, 72, 376, 568-82
Ratti Gius., ten. gen. in rit., 9 v. Mad. Cristina . 424
Ratti Pietro, geom., 31*bis* c. Oporto . . . 523-25
Ratti e Paramatti, colori, 15 v. Genova. 219-35-44
Ratti-Rossi Ernesta, 24 v. S. Quintino 577
Ratto Gio., caffett., 39 v. Borgo Dora 274
Ratto Gio., 17 v. Ponte Mosca 449
Ratto Gius. [cons] 39 v. Borgo Dora 42
Rattone Cesare, dott. [cons] 38 v. Berthollet 40, 43, 447
Rattone Tecla in Bracco [cons] 6 v. Manzoni 25, 35
Rattoni Gio. [cons] 43 v. Cuneo 22
Rauchenegger Sofia in Graf [cons] 47 corso Vinzaglio 66, 71, 72
Rava Enrico (Milano) 476
Rava Gius., impieg. (Châtillon) 478
Rava Luigi, sotto-segr. Poste e Telegr. (Roma) 327
Rava Pasquino, usciere R. Questura. 359
Rava-Bossone Carolina, maest., 6 v. Assarotti. . 570
Ravasenga Carlo, avv., 6 v. Orfane 544-48
Ravasso Antonio, panieraio, 42 v. Zecca . . . 204
Ravazza Carlo, farm., 4 v. Bellezia 535
Ravazza G., rappr., 2 v. Passalacqua . 210, 82-86
Ravazza Gio. [cons] 44 v. Buniva 43
Ravazza Gius. [cons] 44 v. Buniva 43
Ravazza Pietro [cons] 44 v. Buniva 43
Ravelli C., gazista, 46 v. Cernaia e 44 v. Mazzini . 258
Ravelli Luigi, gazista, 3 v. Genova 258
Ravelli P. e Comp., gazista, 4 v. dei Fiori . . 258
Ravenna Luigi, mg., 14 v. Principe Tomaso . 347
Ravera frat., di Ant. [cons] 424 v. Ormea. . . 44
Ravera Ferd., drogh. (Pont Saint-Martin) . . 596
Ravera Guglielmo, impieg., 8 v. Ormea. . . . 475
Ravera Luigi, salsam. (Ivrea) 602
Ravera Luigi [cons] avv., 6 v. S. Tommaso. . 26, 38, 49, 54, 544
Ravera Rosa, sarta, 2 v. Roma 487
Ravera Stef., neg. formaggi (Ivrea) 598
Ravetta Alpinolo, impieg., 6 v. Thesauro . . . 474
Ravetti Gio Batt., 9 v. Amerigo Vespucci. 426-27, 591
Ravetti Serafino, neg paste, 30 v. Po . . 295-96
Ravetto Secon., caffett., 48 p. Statuto. . . . 274
Raviglione Natale, impieg., 448 c. Reg. Margh. 367
Raviglione-Gariano Gelt., maestra, 448 corso Regina Margherita 577
Ravinale Napoleone, vinaio, 3 v. S. Dalmazzo . 279
Raviol Luigi, pizzicagn. (Torre Pellice) . . . 602

Raviola frat., fumisti, 12 v. Botero . . .*pag.* 234
Raviola Carlo 65 c. Vittorio Em. II . . 53
Raviola G., caffett. ang. v. Nizza e Campana. 274-75
Ravioli Carlo, ing., 6 c. Vitt. Eman. II . . 251, 522
Raviolo Franc., cappellaio, 12 v. Milano . . 206
Ravizza Annalena, maestra, 21 v. Princ. Tomaso 5, 7
Ravizza Carlo, fornaio, 5 v. Mercanti e 69 via Venti Settembre 208
Ravotti Inn., caffett., 4 v. Madama Cristina . 274
Ravotti-Salvini Cand., maestra, 4 gall. Geisser . 494
Ray coniugi 21 v. Magenta 6, 35
Ray Ettore e C., 18 v. Alfieri 200
Raymond Franc. e Lod. 9 v. Palazzo Città. 45
Raymond L., pitt., 77 v. Venti Settembre. . . 527
Raymond-Rovetti M. G. e figli, panatt. (Aosta). 604
Raymondi, pizzicagn., 2 v. del Carmine . . . 286
Raymondi Luigi, avv., studio Bellingeri . . . 548
Raymondo G. B., magazz. alim. ang. via Principe Tommaso e Pio Quinto . . . 286
Rayneri C. Ant., avv., 9 v. Corte d'Appello . . 514
Rayneri Clemente, prof., 7 v. Bonafous . . . 588
Rayneri Giulio 3 v. Garibaldi 8
Rayneri Gius., sarta, 7 v. Palazzo di Città. 187
Rayneri Gius., pizzicagn., 4 v. Groppello. . . 294
Rayneri Paolo, avv., 9 v. Corte d'Appello . . 503
Rayneri Pietro, maestro, 24*bis* v. S. Donato . 573
Rayneri e C. (ditta) neg. ferro, 39 via Arsenale 5, 60, 253-54-56
Razzano, sarto, 4 v. Melchior Gioia 489
Razzano Pietro, calzol., 45 v. Mad. Cristina . 247
Razzano Teresa, trattoria, 81 v. Moncalieri . 270
Razzano Umb., alberg., 2 v. Montebello . . . 268
Razzetti Napol. 4 str. Val S. Martino . . . 68
Re Carlo, drogh., ang. v. Nizza e Thesauro . 239
Re Carola, cartonaggi, 21 v. Monte di Pietà . . 216
Re Clemente, drogh., 34 v. Mazzini 239
Re Fausto, avv., 7 v. Botero 427, 544
Re G. A. e C., 60 v. S. Quintino. 277
Re G. Wilhelmo, avv., 11 v. Carmine 480-99, 510 14
Re Gius. F., vescovo d'Alba 460
Re Gius. Giac., teol., 9 p. S. Giovanni . 419-58-60
Re Gius., rappr., 21 v. Cotta Longo 294
Re Lor., impieg., 9 v. Corte d'Appello . . . 394
Re Teresa, liquor., 5 c. Oporto 276
Re-Chiantore Eug.a, sarta, 15 v. della Zecca . 187
Reale Comp. Ital. Assic. gen. sul a vita, 21 via Garibaldi 303
Reale Annib., neg. armoniche, 10 v. Po . . . 225
Reale Gio. in Fumero 112 v. Madama Cristina 35
Reale Gius. 808 v. Circonvallazione. . . 74
Reale Paolo, Dome sor. 10 v. Golfredo Mameli. 30
Reano Ferd., impieg., 9 v. S. Domenico . . . 464
Reano Gio., imp. Corte d'App., 9 v. S. Domenico. 464
Reano Maur., impieg., 7 v. Boucheron . . . 349
Reano Pietro, neg. merc. (Vigone) 600
Rebaudengo, drogh., 8 v. Baretti 239
Rebaudengo Emilio 1 v. Rosine 50
Rebaud ngo Enr., macell., 34 v. S. Massimo . 304
Rebaudengo Eugenio avv., 1 v. Rosine 55 308, 404-24-43-99, 504-02-03
Rebaudengo Felice, medico, 24 v. Po. . . . 532
Rebaudengo Franc., macell., 23 v. Po. . . 304
Rebella G.B., forme calz., 26 v. Mad. Cristina. 225
Rebella Lor., macell., 5 v. Nizza 304
Rebucco G., calzol., 33 v. Princ. Amedeo . . 247
Rebuffalti Gius., proc., stud. Alloatti . . .*pag.* 518
Rebuffi Maria, maestra (Pozzo di Strada). 572-77
Rebuffo Franc., carrad., 24 v. Fucina . . . 225
Rebuffo Gio., legat. libri, 5 v. Gerdil . . . 247
Recanzone frat. impres., 19 v. S. Domenico e 6 v. Drovetti. . . 23, 26, 64, 65, 233
Recrosio Gius., impieg., 9 p. Carlo Felice . . 477
Recrosio e Giordano, neg. alim. 28 v. S. Anselmo 286
Reda e Tarchetti, trattori, 49 p. Em. Filiberto. 268
Reduzzi Ces., prof., 24 v. Montebello . 486, 528-83
Reffo frat., pizzicag., 22 v. Garibaldi . . . 294
Reffo Eug., sacerd., 14 c. Palestro 461
Reffo P. (ved. di) chinc., ang. via Venti Settembre e Barbaroux 202
Refiena, conduc. albergo Tre Galli 320
Regaldi G. e C., caffè ristor., 4 v. Garibaldi . 273
Regallo Lucia, pizzic., 57 v. Mad. Cristina . 294
Regaldi Pietro, inserv. Corte cassazione. . . 463
Regallo Maria, levatr., 22 v. S. Chiara . . . 538
Regazzoni Innocenzo, 33 v. S. Quintino . . . 466
Regazzoni-Corvetto Dolores, 33 v. S. Quintino. 446
Rege Vittorio, fabbro-ferr., 24 v. S. Tommaso. 264
Regge Ignazio 32 v. Vanchiglia 50
Regiani Cherubino, fumista, ang. v. Balbis e Carena 232-33-34
Regis frat., orefici, 10 v. Palazzo Città . . . 203
Regis Alessandro, impres., 5 v. Ott. Revel . 233
Regis Anna, neg. vino (Giaveno) 604
Regis Ant., Franc. e sorelle fu Ferdinando 12 v. Carena 15, 32
Regis Carlo, perito, 57 c. Vitt. Eman. II . . . 525
Regis Costanzo, avv., 8 via Consolata . . . 344
Regis Dom., ing., 62 c. Vitt. Em. II. 447, 522-53-64
Regis Gio., tappezz., 43 v. Lagrange. . . . 209
Regis Gio., direttore, 17 v. Buniva . . 571-72
Regis Gio., orefice, 21 v. Po. 203
Regis Gio., maestro, 6 v. Drovetti 573
Regis Gius., proc., 19 v. dei Fiori, uff. 12 via Milano 434, 518
Regis Gius., vice-cancell., 29 v. Nizza . . . 408
Regis Lor., 37 v. Accademia Albertina . . . 342
Regis Maur., maestro, 6 v. Drovetti 573
Regis Pietro fu Ant. 4 v. Industria . . 32
Regis Pietro fu Michele impres., 36 corso Oporto 54, 60, 74, 235, 450
Regis Pietro, lattoniere, 8 v. Basilica 258
Regli Carlo, tele trasp., 1 v. Lagrange . 246-49
Regodios Em., medico, Osped. Maria Vittoria. 396, 532
Reimondo Pietro, falegn., 7 v. Bonafous. . . 228
Reinach Gius. 4 p. Vitt. Em. I 71
Reinaldi Ant., negoz. tessuti (Rivarolo) . . . 604
Reinaudi G. B., fabbric. liquori (Possasco) . 599
Reinaudi L., neg. paste, 17 v. S. Tommaso . 295
Reineri C., negoz. olii, 16 v. Berthollet . . 293
Remosso Gio. F., maglierie, 8 c. S. Martino. . 492
Remmert Andr. 15 v. Consolata . 26, 49
Remmert Angelo, cotonificio (Mathi) . . 596, 604
Remondetz Luciano, alberg. (Morgex) . . 595, 600
Remondi Roberto, organista, 5 v. Carlo Botta. 578
Remondini Adolfo, avv., studio Mongini . . . 514
Remondini Ottavio macine, 6*bis* corso Valentino 51, 68, 227-29-52-59
Remordino Giovanni, tappezz., ang. S. Anselmo e Pio Quinto 209-22
Remotti Gio., impieg., 16 v. Berthollet . . . 472
Remy Roland, ra p., 37 c. Oporto . 253-54-55-60
Rena frat., macell., 14 v. Ponte Mosca . . . 304
Rena Gaspare, negoziante buoi (Vinovo) . . . 594

Renaldi Teobaldo, calzolaio (Pinerolo) . *pag.* 595
Renaud Carolina, levatr., 31 v. Carlo Alberto . 538
Renaud Cec. ved. Dotto 8 v. Napione. 6, 44
Renaud Giov., delegato P. S. 359
Renaud de Falicon Em. 30 via Cavour 18, 32
Renaudier Gio., disegn., 42 v. Montebello . . 528
Renaudo Alb., levatr., 46 v. S. Franc. Paola . 538
Renaudo Bart., impieg., 40 c. Valentino . . . 472
Renaudo Gius., sarto, 28 v. Belvedere . . . 189
Renaudo Margherita, levatr., 14 v. Saccarelli. 538
Renier Rodolfo, prof., 90 c. Vitt. Em. II . 547-81
Reordino Silvio, pittore, 17 via Ormea . . 527
Repettati Enr., impieg. Officina carte-valori . 365
Repettati Gaetano, geom., 9 via Bogino. 433-49
Repetti Carlo Em., deleg. P. S. 359
Repetto Antonia, drogh., 38 v. Cernaia . . . 239
Repetto Clara, vinaia, 12 v. Deposito 282
Repetto Petronilla, maestra, 4 v. Carmine . . 577
Reposio Luigi, tratt., 30 c. S. Maurizio. . . 270
Resca Lidia ved. Antonino, 6 c. Re Umberto . . 416
Resegotti ved., latton., 20 v. Pietro Micca . . . 258
Resegotti fr. e sor. fu Gius. 20 v. Genova . 44
Resegotti Lorenzo latton.-gasista, 57 via Ponte Mosca . . 7, 49, 38, 250-56, 58-63, 583
Resegotti Luigi, dott., 36 v. Ospedale. 54, 552
Resta Camilla, maestra, 3 v. Massena 577
Restaldi Eug., med.-chir., 91 v. Nizza. . . . 533
Restano Bartol., neg. cereali (Aosta) . . 595, 604
Restano Ignazio, mugnaio (Aosta) 600
Restelli L. ved Bosca 3 p. Em. Filib. . 50
Retta Eug., 41 v. della Rocca 390
Retta Guido, neg., 67 c. Vitt. Em. II . 207-54-55-62
Re-Tena, M. Bonasso, vini, 5 v. Monte Pietà . 282
Reteuna, parrucch., 33 strada di Francia . . 267
Reteuna Maria, vinaia, 24 v. Priocca 282
Retta Andrea, 44 via Principe Amedeo . . . 366
Rettori Rinaldo, vinaio, 78 c. Vitt. Em. II . . 282
Revel A., e C. neg. mobili, 52 c. Vitt. Em. II . 223
Revel Gio. Paolo, maestro, 5 v. Ospedale . . 589
Revelli sorelle, 12 v. Galliari 527
Revelli Bethel-Abiel, ingegn., 12 v. Galliari. . 522
Revelli Carlo Aurelio, chim., 6 v. Passalacqua. 354
Revelli C., merc., 69 v. Venti Settembre . . 200
Revelli Enrich., maestra, 42 v. Galliari . . 564-88
Revelli Franc., pasticc., 8 v. Stampatori. . 284-98
Revelli Giovanni, medico, 3 c. S. Martino . . 533
Revelli Gregorio, alunno, 71 c. S. Maurizio . 467
Revelli Ivanoe, maestro, 12 v. Galliari . . . 573
Revelli Maria, fiorista, 17-19 v. S. Teresa . . 244
Revelli Maria, maestra, 12 v. Galliari 577
Revelli Michelang., avv., 1 v. Barbaroux . . 333
Revelli Onorato, liquor., v. Milano accanto Palazzo di Città 276
Revelli P., decor., 34 v. Roma 208
Revellino Maritano Angelo, caffè (Pinerolo) . 594
Revello Carlo 76 v. Ormea 44
Revello Carolina, fiorista, 59 v. Venti Settembre 214
Reviglio Eug., ricam., 6 v. Garibaldi 197, 249, 528
Reviglio Felice, teol., 9 v. S. Chiara . 84, 416-59
Reviglio Gio., 5 v. Carlo Alberto 447
Reviglio Gio. fu Gius. 14 v. S. Teresa. . . 63
Reviglio Gius., 17 v. Carlo Alberto 404
Reviglio della Venaria frat. e sor. 27 via Venti Settembre. 49, 69
Reviglio della Venaria Ces., 8 v. Bogino . . 447
Reviglio della Venaria Leonzio, pitt., 27 v. Venti Settembre 527
Reviglione Mazza Ter., maestra, 14 v. Gazometro 577
Revuz Ant., depos. cera, 9 v. Assarotti. . *pag.* 240
Rey frat., negoz., 24 v. S. Dalmazzo. 485
Rey Camillo 29 v. Cavour . . 18, 36, 54, 431
Rey Carlo, impres., 76 v. Nizza 233
Rey Domenico, capit., 20 v. Berthollet. . . . 372
Rey Eug. dott., 47 v. Rocca . . 25, 36, 502
Rey Filippo, mag. olio, 54 v. Nizza . . 293-95
Rey Giacomo 35 v. Cavour 18, 45, 54, 57, 401-04 444-89-96
Rey Giovanni fu Ant. 27 v. Genova . 28, 52
Rey Guido, 35 v. Cavour 386, 444-88
Rey Pasquale (eredi) 3 p. Venezia . 69, 264
Rey Pietro, scult., 4 v. Basilica 220
Rey Tommaso, Banca Tiberina 391
Reycend Ang. cons. com., 41 c. Valentino VII, 30, 48, 343, 44, 58, 489-90, 522-53-65-69-82
Reycend A. Modesto, neg., 2 p. Consolata . . 245
Reycend Enrico, pitt., 4 v. Pio Quinto . . . 527
Reycend-Mosca Angela, 41 c. Valentino . . . 584
Reymond Carlo, prof., 15 v. S. Dalmazzo . 398, 400 423, 533-34-46-52
Reyna Federico avv., imp., 30 c. Re Umberto . 363
Reyna Guglielmo, teol., 4 v. Palazzo di Città . 458
Reynaud Domenica ved. Martinotti 51 via Collegno 6, 20
Reynaudi Orso, lanerie, 74 v. Venti Sett. 494-93, 503
Reyneri coniugi, tintori, 2 v. Berthollet. . . 496
Reyneri Adele, maestra (Lucento) . . . 572-77
Reyneri Gio. Batt., not., 9 v. Bava 503
Rezza Ant., impieg., 2 v. Sagliano 372
Rezza Dom., pesi e misure, 3 v. Botero . . . 263
Rezza-Molinatti A., maestra, 2 v. Sagliano . . 577
Rezzonico C., Ulisse e Maria fu G. B. 12 v. Sacchi . . . 28, 37, 56, 60, 64
Rezzonico Carlo (nip.), impres., 12 v. Sacchi. 233 523-83
Rezzonico E., fabbric. palchetti, 19 v. Bava . . 483 208-25-27-28-55
Rezzonico F., velocip., 6 c. Siccardi . 242-62, 308
Rho Filippo Ant., maestro, 38 v. Artisti . . . 573
Rho Gioachino, prof., 42 v. dei Mille. . . . 504
Rho Vinc., notaio (Chieri) 520
Rho-Negri Clelia, maestra, 38 v. Artisti . . . 577
Rialan Felicita 13. c. Duca di Genova . 23, 53
Rianda, conduc., 17 v. S. Teresa 347
Riassetto, fornaio, 14 v. Galliari 298
Riaudi Carlo, 14 p. Castello 249, 305
Ribatto ved., mercerie, 13*bis* v. Berthollet. . 200
Ribba Edoardo, tele metall., 6 v. Cernaia . . 255
Ribba Michele neg. grano, Foro Frument., abitaz. 43 v. Arsenale 35, 47, 296
Riberi Ant. avv. (Alpignano). 19, 386
Ribero Antonio, vinaio, 3 v. Bertola 282
Ribero Giacomo, ferram., 51 v. Nizza. . . . 251
Ribero Giacomo (Abbadia di Stura) 126
Ribero Luigi, materass., 10 v. Fabro 250
Ribero Pietro, corda e tele, 25 v. S. Tommaso. 198
Ribetti Giovanni, 55 v. S. Massimo. 462
Riboli Timoteo, dott., 29 v. Accad. Albert. 438, 533
Riboni Gio. falegn., 14 v. La Marmora . . . 228
Ribotta, parrucch., 5 v. S. Secondo. 267
Ribotti, sarta, 12 v. Cavour 187
Ribotti Alessandro, prof., 33 v. Saluzzo . 580-82
Ribotti Gio., giud. di Tribun., 4 v. Bogino . 465
Ribotti Luigi, impiegato daziario 349
Ricagni Gio., prof., 9 v. S. Franc. Paola . . 584
Ricagno P., modista, 20-22 v. Genova . 485-87-88
Ricaldone (*Istituto*), 31 v. Arsenale 580

Ricalzone Basilio, calz., 21 v. Massena . *pag.* 247
Ricardi di Netro Fed. 10 v. delle Scuole . 64
Ricardi di Netro Alessandro 11 v. Maria Vittoria. 23, 32
Ricardi di Netro Flaminia fu Ern. 6 v. Alfieri 2
Ricardi di Netro Costanza, 10 v. Scuole . . . 32
Ricca Angelo, inserv., 6 v. Bogino 55
Ricca Angiol. in Chiamberlando 3 corso S. Martino 70
Ricca Domen., calzol., 14 v. Massena 247
Ricca Emilio, falegn. (Pinerolo) 596
Ricca Gio. Giacomo, 37 v. Po 439
Ricca Giorgio Pasq., impieg., 6 v. Assarotti . 467
Ricca Gius., sacerdote, 22 v. Giulio . . . 402-64
Ricca Gius. 8 v. Cuorgnè 22, 59
Ricca Pasquale, alunno canc., 5 v. Drovetti . 464
Ricca Prosp., pitt., 9 v. Carlo Alberto . . . 527
Ricca T., maestro-dir., 26 v. Mad. Cristina . . 449
Ricca-Barberis Carlo 2 via della Corte d'Appello 24
Ricca-Barberis Enr. 36 c. Vitt. Em. II . 72
Riccardi Anna, tabacc. (borg. Lingotto) . . . 364
Riccardi mons. Davide, arcivescovo, 12 v. Arcivescovado 410-58
Riccardi Erm., bustaia, 1 v. S. Teresa . . . 488
Riccardi F., prof. mand., 10 v. Barbaroux . 449, 590
Riccardi Franc., ispett. scol., 6 v. Ponte Mosca . 334
Riccardi Gio., impieg., 29 v. Princ. Amedeo . 370
Riccardi Ortensia, alberg., 16 via Saluzzo e 17 v. Nizza 268-70
Riccardi di Lantosca-Basco Virginia, ispettr., 39 v. Carlo Alberto. 397, 425-33
Riccardi di Netro Aless., 11 v. Maria Vittoria. 404
Riccardini G., farmac., 16 v. Mad. Cristina. . 535
Ricchiardi Enr. 3 v. Parini 46, 58
Ricchiardi Fr., avv.-proc., 5 v. Orfane . 514-18
Ricchiardi P. G. frat., tappezz., 15 v. Genova. 209
Ricci, parrucch., 7 v. S. Dalmazzo 267
Ricci coniugi 26 v. Berthollet . . . 10, 34
Ricci Ant., maggiore, 45 v. S. Quintino . . 369
Ricci Enr., liquor., 20 v. Mazzini . . . 276-77
Ricci Ern., neg. abiti, 22 v. Po 494
Ricci Gian Fr., avv., 20 v. Pietro Micca . 445, 514
Ricci Gius., pittore, 30 c. S. Maurizio . . . 527
Ricci Gius. legnami, 25 v. S. Donato 226
Ricci Maria Luisa, 22 v. della Rocca 410
Ricci Rosa in Roberti di Castelvero 22 via della Rocca. 38, 54
Ricci Tommaso, ing. finanza, 26 v. Bidone . 361
Ricci Vincenzo vice-presidente R. Ricovero di Mend., 9 p. Carlo Emanuele II 42, 403-04-30-44, 502
Ricci des Ferres Carlo cons. prov., 12 via Bogino 5, 20, 48, 340, 411
Ricci Faà di Bruno Adele, ispettr. Ospedale Maria Vittoria, 21 v. della Rocca . . . 397
Ricci-Lupi Paolina, maestra, 7 v. S. Donato . 577
Ricciardi Carlo, avv., 44 v. Venti Settembre. 514
Riccio Camillo, cons. com., 44 c. Vitt. Em. II. 343 344-58, 430-32-89, 522-49
Riccio Oreste, impieg. Monte di Pietà 382
Riccio Vinc., fiori natur., 20 v. Pietro Micca. 241-42
Riccio e Geri, chim., 44 v. Arsenale . . . 235-37
Ricciolio Eugenio, 9 p. Carlo Eman. II . . 395, 448
Ricciolio Gian Felice 10 v. Venti Settembre 30
Riccò Mauro fu Francesco tappezz., 29 via Barbaroux 62, 209-23
Richard Franc., tessuti (Susa) . . . . *pag.* 601
Richard Lod., impieg., 34 v. Carlo Alberto . 562
Richelmi Gaet., cass. Circ. Canavesano . . . 551
Richelmy Agostino vescovo d'Ivrea . 5, 466
Richelmy Clelia, maestra, 19 v. Ospedale . . 370
Richelmy Pietro, avv. 20 v. Ospedale, 50, 514
Richelmy-Realis Lidia, 20 v. Ospedale . . . 366
Richeri frat., fabbr. tessuti (Chieri) 605
Richeri Alessand., med.-chir., 29 v. della Rocca, 583
Richeri Giacomo, prof., 26 v. Alfieri . 332, 491-94 562-63-82-84-88-89
Richeri Virg., maestra, 26 v. Alfieri 77
Richeri di Mont. Richer Carlo, ten. med., 2 via della Rocca. 87
Richermo frat., falegn., v. S. Secondo angolo v. Pastrengo. 228
Richetta, conciat., 16 v. Ormea 240
Richetta Aless., neg. mobili, 23 p. Vitt. Em. I . 206-23
Richetta Arturo, ingegnere 881
Richetta Dom., neg. lane, 10 p. Statuto 193,225-30
Richetta Carlo, caffett. (Moncalieri). 237
Richetta G., inchiostro, 9 p. S. Giovanni. . . 240
Richetta Gius., orol., 19 v. Nizza. 206
Richetta Lor., vinaio, 44 v. Princ. Amedeo. 279-82
Richetta S., orol., 12 p. Carlo Felice 204
Richetta di Valgoria ved. Vinelli e figlia 4 v. Moncalieri 20, 59
Richetta, Pozzolo e C., liquori, 26 v. Cernaia 239-71
Richetti Alb., avv.-proc., 1 v. Consolata . 514-18
Richetti Carlo Em., teol., 5 v. Orfane . 424, 580
Richetti F., avv., studio Cibrario. . . 482-99, 514
Richetti Lorenzo 44 v. Princ. Amedeo . 50
Richetti e Treves, cambisti, 1 v. Maria Vittoria 185
Richetti-Prina Agnese, levatr., 44 v. Gioberti . 588
Richiardi frat. e sor. fu Luigi 6 v. dei Quartieri 52
Richiardi B. e M., negoziante, v. Cottolengo (Martinetto). 484-96
Richiardi Carlo (Lingotto) 449-27
Richiardi Enrico 18 v. S. Donato 45, 46, 52, 58
Richiardi Franc., pasticc., 6 v. Porta Palatina . 287
Richiardi P. G. frat., materass., 45-16 v. Genova 200
Richieri Gio., notaio, 36 v. Lagrange . . . 549
Richieri Gius., tenente Distr. militare. . . . 368
Richiero Gius., parrucch., 20 v. Po. 267
Rickler E., tele metall., 36 c. Vitt. Eman. II 240-55
Ricolfi e C., fabbr. birra (Pinerolo) 597
Ricomagno Tom., paste, 33 v. Borgo Dora. . 296
Riconda D., bustaia, 21 v. Juvara 488
Riconda Pietro, cond., alb. Fucina . . . 314-18
Riconda e Comp., rappr., 15 v. Consolata . . 308
Ricotti Gio. Batt. latt., 16 v. S. Secondo. abitaz. 57 v. Massena. 37, 228
Ricotti M., prof. 12 v. Rosine . . 55, 569-71
Ricotti-Magnani Cesare, ten. gen (Roma). . . 327
Ricovero Mendicità 54 v. Casale 17, 19
Ridoni madre e figli 4 v. al Monte . . . 12
Rigaldo G. B., ferramenta, 11 c. Emilia . . 254
Rigat madre e figli fu Gius. 11 v. Palazzo di Città 45
Rigat eredi 1 v. Porta Palatina 50
Rigat frat. (Ditta) 35 v. Vanchiglia, 21, 27, 33, 66
Rigat fr. fu Lorenzo 11 v. Palazzo Città. 45
Rigat frat. di Franc., form., nel Dock 1° comp. 202
Rigat fr. e sor. fu Fr. 11 v. Palazzo di Città 45
Rigat frat. e sor. fu Mich. 59 v. Garibaldi. 61
Rigat Carlo, olii e sap., 8 v. Stampatori. . 241-95

Rigat Giacomo, pizzic., 12 v. Silvio Pellico *pag.* 294
Rigat Giacomo e C., vinai, 32 v. Bidone. . . 282
Rigat Gius. di Gius., neg. formaggi, 13 v. Palazzo di Città e 8 v. Bellezia 292
Rigat Gius., mag alim., 36 v. Vanchiglia . . 286
Rigat Maria in Risso 3 v. Conte Verde. 21
Rigat Maria ved., neg., 32 v. Carlo Alberto. . 292
Rigat Pietro, latteria, 10 v. Mazzini 285
Rigat Pietro e figli, neg. form. nel Dock . . 292
Rigat T. in Ferrero 40 v. Venti Settembre. 73
Rigazzi Alfredo, insegn., 3 v. Ormea . . . 494
Rigazzi C., drogh., 10 v. Giulio 239
Rigazzi Filippo, impieg. Intend. Finanza . . 360
Rigazzi Petronilla, 10 v. Giulio. 493
Righetti E., Nicola, maglierie, 9 v. Cavour. . 492
Righetti Enrichetta ved. Reale 62 v. Galilei 26
Righetto Tancredi, impieg. Intend. finanza . 360
Righi Giusepp., merciaia, 32 v S. Secondo . 200
Righini Avvent. e Gio. 12 v. Sacchi. . 28, 56
Righini Carlo, cass., v. Po ang. v. S. Francesco da Paola 448
Righini Carlo fu Giac. 2 v. S. Croce. 50, 58, 66
Righini Carlo, ten. di cavall., 6 v. Bogino . . 535
Righini Desiderio, ombrell., 2 v. Roma . . . 204
Righini G. e figlio, ombrellai, 18 v. Po. . . . 204
Righini Vitt., pittore, 17 v. Nizza. 527
Righini e Grandis, pelli, 15 v. Bellezia . . . 244
Righini di S. Albino C., avv., 2 v. Consolata 514-45
Righini di Sant'Albino Vitt. 29 v. Ormea 43, 44
Rignon Enrico 43 v. Carlo Alberto . . 45, 70
Rignon Felice cons. comun., 14 v. Po. . 49 55, 58, 73, 331-43-52-58-87, 404-44-46-23-91-93 565-68-86
Rignon Oscar, rappr., 445 v. Nizza . . . 259-60
Rignon-Martini di Cigala Irene, 43 v. Carlo Alberto. 567
Rignon-Robilant Maria, 2 v. S. Franc. da Paola. 566
Rigois Sofia, maestra, Barriera di Francia . . 585
Rigoletti E., guanti, gall. Geisser 242
Rigoletti Feder., notaio (Chialamberto) . . . 520
Rigoletto Carlo, salsam., 94 c. Reg Margherita. 291
Rigoli Luigi, latton., 25 str. di Francia . . . 258
Rigolino Art., orologiaio, 15 v. S. Tommaso . 204
Rigolino Cesare, impieg., 19 v. S. Secondo. . 473
Rigolino Gio., tratt., 2 v. della Rocca . . . 272
Rigoni Angela, maestra, 16 v. Gaud. Ferrari . 425
Rigotti Carlo, perito (Borgomanero). 525
Rimadori V., fabbr. paste, 6 v. Venti Settembre. 295
Rimiano, conduc., albergo Tre Galline. . . . 349
Rimini Cesare, avv., 2 v. S. Teresa 544
Rinaldi Bart., prof., 6 c. Re Umberto 540
Rinaldi Carlo Felice 18 v. Bellezia . 9, 61
Rinaldi Cesare sac. (Chieri) 69
Rinaldi D. Gio. 23 v. Venti Settembre. 5
Rinaldi G., fabbr. istrum. music., 2 v. Roma . 224
Rinaldi Gio., calzol., Galleria Nazionale . . . 247
Rinaldi Gio., fabbr. acque gazose, 50 v. Nizza. 277
Rinaldi Luigi, vinaio, 9 *bis* c. Princ. d'Acaja 282
Rinaldi Pietro 11 v. Sacchi. 28
Rinaldi T., drogh., 20 p. Em. Filiberto . . . 239
Rinaud Giovanna, macello, 18 v. Barbaroux . 301
Rinaud Gio., macell., 98 v. Nizza 304
Rinaudo Cesare 16 v. Stampatori. 66
Rinaudo Costanzo, prof., 3 v. Robilant 548-56-60-80
Rinetti Pompeo, scrivano, 18 v. Juvara 369, 446-48
Rinforzi Enr., impieg., 2 c. Principe Eugenio . 366
Rinoldi Gius., alberg., 36 v. Roma 269
Rinone coniugi 12 v. S. Domenico . *pag.* 57
Rinone Gasp., impieg., 5 v. Beaumont. . . . 472
Rio frat., e sor. 18 strad. di Orbassano . . 43
Rio Chiaffredo, inserv., 9 v. Campana 553
Riolfo Sever., levatr., 44 v. Ospedale 552
Riondo Vittorio, med. assist. R. Ricovero 404, 533
Ripa di Meana Alfonso, 40 v. Mazzini. . 395, 407 425-45-46, 502
Ripa di Meana Giulio (Savigliano) 445
Ripa di Meana Rem. 26 v. Pio Quinto. 48, 56
Risaro Vinc., 23 v. S. Francesco da Paola . . 581
Risso Alb., avv., 8 v. Perrone . . 416-99, 514 18
Risso Bart., libraio, 15 e 27 v. Po 213
Risso Carlo 14 v. dei Giardini. . . . 29, 40
Risso Cater., libr., 2 p. Castello 213
Risso Clement., levatr., 84 barr. di Lanzo . . 538
Risso V., vinaio, 91 v. Cottolengo. 282
Risso-Perlino G., bagni, 8 c. S. Martino . . . 268
Rissolo Michele, alberg. (Vigone) 594
Rissone C., parrucch., 21 *bis* v. S. Donato . . 267
Rissone Gio., impieg. Arsen. costruzione . . 371
Rissone Gius., fornit. calz., 1 v. Botero . . . 249
Rissone Seb., neg. paste, 21 v. Mad. Cristina. 295-98
Rissone Vinc., macell., 9 c. Vitt. Em. II . . . 304
Ristori Cesare, maestro, 22 v. Rossini 590
Rito Gio., avv., 18 v. Carlo Alberto . . . 328-29
Rittatore frat., seme-bachi, 40 c. Vitt. Em. II. 483, 240
Riunione Adriatica di Sicurtà, Assicuraz.: Arnoldi C. rappres., 74 v. Venti Settembre . 303
Riva frat., neg. porc., 32 v. Bogino. 241
Riva frat., liquor., 13 v. Nizza 276
Riva Alessandro, notaio (Foglizzo) 520
Riva Camillo, avv., 7 v. S. Teresa . . . 548-20
Riva Carlo, benzina, 7 strada R. Parco . . . 239
Riva C. fu Carlo 184 *bis* c. Reg. Margh. 4, 54, 68
Riva Cater. in Crivello 64 v. Moncalieri. 39
Riva Cat., neg. cappelli, acc. 5 v. Barbaroux . 205
Riva Ersilia, sarta, 24 v. S. Secondo 487
Riva Felice, pizzic., 40 v. Ospedale 294
Riva Gio., neg. legna, 13 v. Buniva 230
Riva Giovanni ved. Rigat e figli 35 via Vanchiglia 69
Riva Luigi, impieg., 3 p. Statuto 336
Riva Maria, tabacc., 3 v. Bertola 363
Riva Pietro fu Giov., barcaiuolo, 43 v. Buniva 476
Riva Pietro, pizzicagn., 8 v. Consolata. . . . 294
Riva Teresa, sarta, 16 v. Botero 487
Riva-Berta Caterina nata Chiantelassa 11 p. Borgo Dora. 42
Riva-Berta G. calderaio, 8 v. Goffredo Mameli e 11 v. Borgo Dora. 265
Riva-Berta G. Mich. 26 v. Valperga Caluso . 68
Riva Palazzi G., colonn., 3 v. S. Franc. da Paola. 368
Riva-Rocci Scipione, dott., 36 v. Baretti 533-52
Rivaira Giov., latton., 18 v. Princ. Tommaso . 238
Rivaira V., neg. capp., 2 v. Melchior Gioia . 205
Rivale Maria, levatr., 29 v. Mazzini 538
Rivanda Silvio, impieg., 38 c. Vitt. Em. II . . 333
Rivano Feder., medico (Collegno) 402
Rivara G., sarto, 17 v. Berthollet. 489
Rivella Bart., conciat., 1 strada R. Parco . . 243
Rivero Angelo, geom., 1 v. Genova. 525
Rivero Ang. e C., cambisti, 1 v. Genova. . . 183
Rivero Luigi, impieg., 7 *bis* v. S. Secondo . . 472
Rivet Franc., orol., 27 v. Carlo Alberto . . . 204
Rivetti Lor., ingegn., 9 v. Corte d'Appello . 522-49
Rivetto Teresa in Bosso 14 v. Orto Botanico 44
Riviera Adele, maestra, 5 v. Princ. Tommaso . 586

Riviera Vinc., colonn., v. S. Massimo . *pag.* 407-48
Rivoira Gio. 48 v. Princ. Tommaso. . 51, 65
Rivoira Gius., impieg., 8 c. S. Martino . . . 387
Rivoira Luigi, drogh., 22 v. Alfieri 237
Rivoiro Bartolomeo geom., 66 v. S. Secondo 29, 53, 61, 523
Rivolin Gius., conciatore (Aosta) 596
Rivolta Gio., magg., 47 v. Montebello. . . . 581
Rivolta Guido, impieg. barr. di Lanzo . . . 350
Rivolta Sebast., Soc. cooper. ferr. (P. Susa) . . 434
Rivoreda Gius., orticol., alla Crocetta . 242, 470
Rivotella Gio., valig., 52 c. Vitt. Em. II . . 242
Rivotti, cond., albergo Fucina 320
Rizzardi L. e C., quadrelli, 74 c. Vercelli. 234-32
Rizzardi Temist., impieg., barr. Francia . . . 350
Rizzetti famiglia 4 v. Andrea Doria . . 4
Rizzetti Angelo, cav., 28 c. Re Umberto. 407-44-88
Rizzetti Carlo, deputato 28 c. Re Umberto 45 332-58-87, 426-30-44-96, 501
Rizzetti Franc., dott., 4 v. Corte d'Appello . 533
Rizzetti Gius., maniscalco, 55 c. Oporto . . . 310
Rizzetti Giuseppina in Milano 27 via Moncalieri 39
Rizzetti P., albergatore, 18 piazza Castello e 2 v. Caccia 268
Rizzetti Spirito, 10 v. S. Tommaso 496-97
Rizzetti Teresa 77 c. Vittorio Emanuele II 21 35, 61, 72, 423
Rizzetti-Silvetti Giusepp., 28 c. Re Umberto . . 412
Rizzi Carlo, impieg., 4 v. Conte Verde 363
Rizzi Giacomo, ten. del Genio 556
Rizzi Stef., marmista, 142 c. Reg. Margher. . 230
Rizzo Aristide, ing., 40 c. R Umberto . . 477-92
Rizzo G. B., impieg., Palazzo Madama 550
Rizzoglio Giac. 10 v. Passalacqua. . 46, 66
Rizzola Franc., 26 v. Princ. Amedeo 492
Rizzonico Gio. Gasp. fu Carlo 20 v. Aosta. 5
Roasenda del Melle Carlo, Società Ginnastica . 447
Roasenda Gio. B., segr. econ. Infanzia abband. 405
Roasenda Gius., farmacista (Virle) 598
Roasio Gio., macell., 5 p. Statuto 304
Roatta frat e sor. 30 c. Vinzaglio . 74, 183
Roatta frat., camb., 26 v. Roma 183
Roatta Fr., commest., dopo il 17 c. Dante . 294
Roatta Lor., proc., 4 v. S. Domenico 548
Robasto C., neg. biancherie, 8 v. Roma. . . 195
Robatto Gio., vinaio, 23 p. Vitt. Eman. . . . 282
Robatto Margherita, tabaccaia, 59 v. Venti Settembre 363
Robatto Mod., insegn., 11 v. Vanchiglia . . 573
Robba, pittore, 1 v. Arcivescovado 527
Robba Valerio, neg. stufe, 20 v. Silvio Pellico 234-64
Robecchi Gius., usciere Scuola di Guerra . . 555
Robert Ant., curato di Mirafiori . . . 87, 420-59
Robert R. in Baldracco 14 v. Giulio . 4, 32
Robert Teresa 21 v. S. Anselmo . . . 7, 62
Robert-Turina Ant., maestra, 3 v. Milano. . . 577
Robert, Vassallo, Gay e C., 42 v. Monte Pietà . 240
Roberti Gius., prof., 28 v. Vanchiglia . 449, 557-61
Roberti Luigi, vinaio, 13 v. Casale 282
Roberto, fornaio, 8 v. Saluzzo 298
Roberto Ant., conduc., albergo Persico Reale . 349
Roberto Carlo Alb., econ. Soc. R. Patrocinio 423
Roberto Giulio, impieg., 7 v. S. Secondo. . . 376
Roberto Gius., tappezz., 45 c. Vitt. Em. II 209-23
Robetti Giacomo, pizzicagn. (Rivarolo Canav.) . 602
Robilant Edmondo, 5 v. Goito 427
Robino, fornaio, 1 v. Saluzzo . . . . . *pag.* 208
Robino Candido Arturo, ing., 15 v. Mercanti . 522
Robino Euseb., fum., 1 v. delle Scuole . . . 234
Robino Luigi 74 v. Saluzzo 306
Robino Luigia, caffett., 30 v. Borgo Dora . . 274
Robino Riccarda, maestra, 3 v. S. Maria . . 577
Robiola G., impresa pubblicità, 22 via Carlo Alberto 244, 304-05
Robiolio Cam. in Alloatti 25 v. Nizza . 32
Robiolio Fr. calz., 67 v. Venti Settem. 22, 247
Robiolio Fr., vinaio, 1 v. Esposiz. e 23 c. Dante. 274
Robiolio Virginia (Biella) 42
Robotti Cat. e figlio, trapunt., 44 v. Garibaldi 249-50
Robotti G., agente emigr., 28 v. Venti Sett. . 309
Robotti Gius., agente emigr., 28 v. Venti Sett. . 309
Robotti Luigi, tenente, 36 v. Bertola 575
Robotti Paolo, impieg., 40 v. Cernaia 349
Robutti Ang., assistente, 3 v. Rosine. 572
Rocca A., fotogr., 34 v. Roma 245
Rocca Alb., orol., 40 v. Lagrange . . . 204-05
Rocca Aless., impiegato Monte di Pietà . . . 582
Rocca Angela, neg. frutta, 39 v. Lagrange . . 294
Rocca Carlo, merc.-sarto, 15 v. Lagrange . . 190
Rocca Eug., impieg., 32 v. Monte di Pietà . . 582
Rocca F., fabbr. carrozze., 18 v. Silvio Pellico. 225
Rocca Gius., materass., 29 v. Giulio. 250
Rocca Gius.^{a}, telegr., 8 p. Eman. Filiberto . . 479
Rocca Guido, 6 v. del Carmine 506-08
Rocca Lorenzo fu Carlo 4 v. Cittadella. 20, 27
Rocca Luigi e C., rappr., 5 v. S. Quintino . . 308
Rocca Mod., neg., 21 v. al Ponte Mosca . . 282
Rocca e Sacerdote, fabbr. cucchiai, barr. Lanzo 253
Rocca-Monferrini G., maestra, 12 p. Vitt. Em. I . 571
Roccati Aless. teol., 5 v. Orbassano . . . 47 85, 382, 416-50
Roccati e Barberino, falegn., 10 v. S. Massimo. 228
Roccato sorelle, fioriste, 36 v. Po. 244
Rocchi Pietro, scrivano, 15 p. Statuto . . . 511
Rocchietti Emilio, parrucch., 5 v. Belvedere . 267
Rocchietti ved. succ. Bordino, pirotec., 3 via Monte di Pietà. 236
Rocchietti Gius., farmacista (Nole). 597
Rocchietti Gius., macch., 5 c. Vitt. Eman. II 250-58
Rocchietti I., chincagl., 23 v. Garibaldi. . . 201
Rocchietti L., pirotec., v. Vagnone 256
Rocchietti Maria ved., pirotecn., strad. di Lanzo. 236
Rocchietti Mauro, teol., 14 c. Re Umberto. . 458
Rocchino Paola, levatr., 42 v. Roma 538
Rocci, cond., albergo Corona Grossa 549
Rocci Edoardo, maestro di ginnastica, 30 via Lagrange 540-59-61-63
Rocci figlio, conduc., alb. Corona Grossa . . 349
Rocci Gio., fornit. milit., 5 v. Alfieri . . . 207
Rocci Ignazio, vinaio, 44 v. Cibrario 282
Roccia Angelo, maestro musica, 21 v. Roma . 589
Roccia Franc., macell., 1 v. S. Domenico . . 301
Roccia Giacomo, pizzicagnolo (Pinerolo). . . 602
Roccia Pietro, pizzicagnolo (Vigone). 602
Rocco Albino, impieg., Venaria Reale 480
Rocco Gio., capo-tecn. Laborat.-precisione. . 370
Rocco Gius., cappellaio, 1 p. Palazzo di Città . 206
Rocco P., vinaio, 25 v. S. Secondo 282
Rocco Ulrico, drogh., 10 v. Garibaldi. . . . 240
Rocco Vittorio, impieg., 6 v. Passalacqua . . 362
Rochat Carlo, armaiuolo, 11*bis* v. Garibaldi . 263
Roda fratelli, 2 v. Thesauro 341
Roda Felice, morsaio, 42 v. Maria Vittoria . 263
Roda Gio. Batt. 7 v. Ciriè. 20

Roda Giuseppe e figli prof. frutticolt., 2 via Thesauro . . . . . *pag.* 67, 212
Rodano Paolo, medico-chir., 32 via Carlo Alberto 408-14-46-31-43-79, 533
Rodda C., tratt., 1 v. Principe Amedeo . . . 272
Roddolo Aless., alberg., 36 v. Bertola 268
Roddolo Gius., medico-chir., 71 corso Vittorio Emanuele II. 409-30-36, 533
Rodella Carlo, avv., 2 v. Sacchi. 503
Rodella Carlo, Elena e Maria 2 v. Sacchi 28, 56
Rodella Diego, vice-Cancell. Tribunale. . . . 465
Rodella Maria in Lajolo 44 p. Statuto . 66
Rodellono Benedetto, 20 v. dei Fiori 490
Rodellono Ermenegilda, 35 v. Maria Vittoria. 585
Rodetti Cesare ed Irene fu avv. Pietro 3 c. S. Martino 21, 27, 49
Rodi fr. e sor. fu Gius. 28 v. Vanchiglia 62, 69
Rodi Enrica di Annib. 43 v. Massena . 37
Rodi Gius. e C., merc., aug. v. Pietro Micca e v. Barbaroux 194
Rodina sorelle 28 v. Pio Quinto. . . . 48
Rodina Gasp., med., 4 v. Croce d'Oro . . 323, 333
Rodini Alberto, impieg. Questura 359
Rodis G., usciere, 45 c. S. Maurizio 467
Rodolfo Carlo, neg. tessuti (Chivasso) 603
Rodolfo Luigia, panatt. (Carmagnola) 601
Roero M. e figli, asfalt., 47 v. Goito 232
Roero Pietro fu Mich. 48 str. Circonvallaz. 73
Roero di Guarene 8 v. Goito 27, 30, 57, 62
Roero di Monticelli Salvatore, sacerd., 3 via Milano 458-61
Roero di Monticelli Vinc., avv., 24 dei Mille. 465
Roeseler C. piano-forti, 61 c. S. Mauriz. 60, 224
Roetti Bartolomeo teologo, 44 v. Cottolengo. 55, 397, 458-60
Roetti Luigi, Miniera Monlepromina. 508
Rolfinella B., bottaio, 28 c. Vitt. Em. II . . . 226
Roggeri Edoardo, avv., 3 v. Principe Tommaso 343, 403-38
Roggeri Gio., banchiere, 16 v. Bogino 184
Roggeri Stef., farine, 8 c. Re Umberto . . 296, 595
Roggero Alb., avv.-proc., studio Demichelis. . 548
Roggero Candido, impieg., 22 v. Princ. Amedeo. 474
Roggero Caterina, neg. vino, 3 p. Porta Palat. 282
Roggero Edoardo, tenente, 44 v. Garibaldi . 374
Roggero Eugenia, pettinat., 19 v. S. Tommaso . 267
Roggero Gio.^{a}, tratt., 7 v. del Carmine . . . 270
Roggero Gio., med.-chir., 8 v. Rosine 533
Roggero Gius., cartol., 1 v. S. Teresa. . . . 249
Roggero Lorenzo, capo-offic. carte-valori . . 365
Roggero Mario, 1 v. Po 443
Roggero Maur., impieg., 25 v. Orfane. . . . 376
Roggero Sebast., cancell., 44 v. Garibaldi . 466
Roggero Secondo, caffett., 30 v. Po 273
Roggero Sec., vinaio, 14 v. Giulio 282
Roggero succ. Custodi, drogh., 5 v. Baretti. . 239
Roggero Ugo, medico-chir., 1 v. Fiocchetto. . 333
Roggia frat. 15 v. Orto Botanico . . . 44
Roggia Angela, levatrice, 4 v. Andrea Doria. 538
Roggia Attilio, avv. sostituto Martinengo. 514-48
Roggia C., tratt., ang. v. Gazom. e Magenta . 269-72
Roggia Giov., vinaio, 45 v. Orto Botanico . . 282
Roggiapane Luigi, impieg., 39 v. Mazzini . . 364
Roggiarelli Maria, maestra, 45*bis* str. di Francia. 577
Roggieri C. Felice, avv., 2 v. Perrone 343-84, 405, 515
Roggieri Cam., avv.-proc., 13 v. Genova *pag.* 514-48
Roggieri Carlo, avv., 43 v. Genova 514
Roggieri L., avv. proc., 8 v. Consolata. . 515-48
Roggieri Oscar, medico, 5 c. Palestro. . 533-34
Roggiero Pier Carlo, avvocato, 59 via Garibaldi 44, 419-26, 515-48
Rogliatti, sarto, 9 p. S. Giovanni 489
Rognone Carlo, farm., 36 v. Osped. 393, 489, 535-36
Rognone Gius., avv., 33 v. Garibaldi . 446, 515-18
Rognone-Bruno C., maestra, 33 v. Garibaldi . 570
Rognone, Graglia e C., prod. chimici, 36 via Ospedale 235
Rokstol sor. fu Vinc. 43 v. Cernaia . 9, 50
Rol Giusto, avv., 5 v. Ottavio Revel . . . 503
Rol Vitt., avv., 11 v. S. Teresa. 545
Roland-Remy, rappresent., 37 c. Oporto . 251, 308
Rolandi, calz., 7 v. Corte d'Appello. 247
Rolandi Cesare, impieg., 46 v. Venti Settemb. 478
Rolandi Luigi, impieg., 6 v. Bellini 478
Rolandi Provale Ter., 20 v. Princ. Tommaso 564-72
Rolando Angelo sacerd. (Ceres) 340
Rolando Anton., maestra, 19 v. S. Teresa . . 570
Rolando Cesare, mag. alim., 33 v. Napione . 286
Rolando Gioachino, notaio (Venaria Reale). . 520
Rolando Gius., impieg., 26 c. Siccardi. . . . 474
Rolando Gius. lan. e teler., 42 v. Garibaldi; abit. 6 v. del Carmine . 4, 52, 65, 485-92
Rolando Luigi, impieg. Uff. tecn. di Finanza 364
Rolando Luigi, impieg., 6 c. Oporto. 370
Rolando M. e figli telerie, 2 v. Basilica. . 8, 492
Rolando Maurizio 10 v. Lanino 33
Rolando Michele, farmacista (S. Benigno) . . 598
Rolando Michele, impieg., 14 v. Donati . . . 369
Rolando Nicola, droghiere (Valperga) . . 596-98
Rolando P., art. per calz., 24 c. S. Maurizio . 249-42
Rolando Redenta, levatr., 24 v. Carlo Alberto. 538
Rolando Rosa ved., trastulli, 4 v. S. Tommaso . 204
Rolando Teresa, levatr., 3 p. Gran Madre di Dio 538
Rolando Tommaso, 8 v. Perrone 446
Rolando Virginio, farmacista (Cuorgnè) . . . 597
Rolando e Brosio, liquor., 14 v. S. Teresa . . 276
Roletto Adolfo, avv., 35 v. Saluzzo 563
Roletti Adolfo, impieg. Dogana, 5 v. Massena . 362
Roletto Giacinta, 20 v. S. Secondo 449
Rolfi Lucia, levatr., 6 v. Ospedale. 538
Rolfi Maria, levatr., 6 v. Ospedale . . . 356, 538
Rolfo Aless., pellicc., 4 v. S. Giobbe. 242
Rolfo Dom., tratt., 6 v. Madama. Cristina . . 270
Rolfo Franc., pizzicagn., 88 v. dei Fiori. . . 286
Rolfo Franc.^{a} e Morero Franc.^{a} 7 corso Principe Oddone 51
Rolfo Gemma, maestra, 96 c. Vitt. Emanuele II . 577
Rolfo Giuseppe, farmacista (Pinerolo) 598
Rolfo Severino, segr. Convitto Naz. Umberto I . 563
Rolla Adolfo, impieg., 51 v. Ospedale 472
Rolla G. ved., pizzicagn., 25 v. Moncalieri. 286-94
Rolla Gio. Ferd., impieg., 3 c. Valentino. . . 454
Rolla Gius., cotonificio (Giaveno) 596
Rolla Gius., usciere, 91 v. Madama Cristina . 364
Rolla Teod., impieg., 6 v. Melchior Gioia . . 348
Rolla Vittorio, med.-chir., 47 v. Botero . . . 533
Rolla-Chetto in Dardana 31 v. Massena . 37
Rolla-Grosso Gius.^{a}, 3 c. Vinzaglio 577
Rolle, calz., 44 v. del Carmine 247
Rolle, conducente, alb. del Sole. 346
Rolle Augusta, maestra, 68 c. Vitt. Eman. II . 588
Rolle Cesare, cartiera italiana 506

Rolle Giacomo, cond., alb. Tre Galline .*pag.* 348
Rolle Gius., conduc., albergo Tre Galline . .316
Rolle Gius., maestro piano, 7 v. Pescatori . .590
Rolle Gius., vice-segr. ufficio conserv. monum. 489
Rolle Petronilla in Rebul 20 c. Cairoli . 14
Rolle Spirito (La Cassa) 499
Rolle-Pianezzola Erm., maestra, 7 v. Pescatori .577
Rollè Ant., avv.-proc., 24 v. S. Dalmazzo . .515
Rollero Car., insegn., 57 c. Princ. Oddone. .493
Rollina Rosa, tabacc., 44 v. Torino. 364
Rollini Enrico, tenente contabile. 374
Rollini Gius., pitt., 24 v. Montebello 527
Rollino Carlo Mich. 8 v. Gaud. Ferrari, 28, 40
Rollino Gio., calz., 23 v. Roma 247
Romagnoli C., vinaio, 64 v. Mad. Cristina . .282
Romagnoli Giac., avv., studio Bruni. 518
Romagnoni Gio., ricam., 8 v. S. Agostino . .197
Romana Franc., conciat., 8 v. S. Giobbe . .243
Romana G., confett., 23 p. Castello 283
Romana Mario fu Franc. 8 vic. S. Giobbe . 59
Romana Vitt. e Cam. frat. 8 v. S. Giobbe. 59
Romand Alfonso, prof., 7 v. Urbano Rattazzi 490-91 557-64-88
Romanese Ricc., prof., 48 c. Vitt. Em. II . 560-80
Romani Santo, parrucch., 11 v. Corte d'App. 267
Romanini G., impieg. Econom. Benef. Vacanti .342
Romanini Gius., capo-tecnico Arsenale. . . .370
Romano A., parrucch., 4 v. S. Teresa. . . .267
Romano Adele, sarta, 2 v. Mazzini 487
Romano Franc., sarto, 28 v. Maria Vittoria. 189,418
Romano G., maglierie, 5 c. Dante. 192
Romano Giovanni caffett., p. Castello galleria Subalpina. 47, 274, 505
Romano Gius., fornaio, 38 v. Lagrange . . .298
Romano L., levatr., 84 v. Nizza 538
Romano P., impieg., 27 v. S. Franc. da Paola .372
Romano Tito (Stª Margherita) 424
Romero Franc. e sor. 21 v. Ponte Mosca 49
Romero L. e C., agenzia, 46 p. Carlo Fel. . . .309
Romero Margh. 4 v. Conte Verde. . . . 21
Romero Pietro, vice-anc. tribun., 3 p. Statuto 465
Romero Sebast., farmacista (Settimo Vittone). 598
Romero Silvio, maestro, R. Albergo Virtù. . .408
Romero Sartoris e C., fabbr. liquori, 34 via Venti Settembre 275
Romersa E., decoratore, 44 v. S. Massimo .208
Romiger Gustavo, rappr., 45 v. S. Quintino. 254,308
Romilda fu Carlo e loro prole 7 v. Principe d'Acaja 54
Romoli Luigia, sarta, 27 v. Princ. Tommaso .487
Roncaglia Gius., app. elettrici, 46 v. Genova .254
Roncarolo e Corbellati, 43 v. Venti Settembre .203
Roncati Franc. 12 v. S. Secondo . . . 64
Roncati Teresa, maestra, 52 v. Princ. Amedeo 425
Roncetti Margherita, sarta, 3 v. Giov Berchet .487
Ronchetta Carlo e C., fumista, 19 v. S. Dalmazzo. 234
Ronchetti Filib. e C., rappr., 6 v. Arcivescovado 308
Ronchetti G., timbri in gomma, 25 v. Po . .220
Ronchetti Pietro, tabaccaio, Bertoulla. . . .364
Ronchetti Rosa, modista, 2 v. Roma 488
Ronchetti e Monticelli, cornici, 25 v. Po . . .207
Ronchi Carlo, cementi, 46 v. Carmagnola . .232
Ronchi Pietro, scalpell., strada di Francia . .234
Ronchino frat., quadrelli, 77 c. Princ. Oddone .231
Ronco frat., di Gio., pizzicagn. 47 v. Saluzzo .294
Ronco ved. e figli, pizzicagnoli (Chieri) . . .602
Ronco Ant., sacerd., 10 v. Basilica 459
Ronco Bart. (Firenze) 43, 68
Ronco Carlo, pittore, 16 v. Vanchiglia . *pag.* 527
Ronco Celeste, depos. saponi, 40 v. Lagrange .249
Ronco Federico, 1 v. Genova 58,
Ronco Francesco, pizzic., 47 c. Dante. . . .249
Ronco Giacomo, macellaio (Chieri) . . . . .
Ronco Gio., salsam., 29 v. Po 249
Ronco Giovanni, neg. cereali (Chieri) . . . .
Ronco Gius., macell., 45 v. Po. . . . . .
Ronco Luigi, tratt., 46 strada di Moncalieri . .274
Ronco M. ved. salsam., 40 v. Vanchiglia . . .291
Ronco Margherita, fioraia, 28 v. Po 214
Ronco Maurizio, macellaio (Vigone). . . . .
Ronco Pietro, farmacista (Venaria) 598
Ronco Stef., artic. per la pesca, 24 v. Po . . .264
Ronco Stefano, teologo, 83 v. Venti Settembre .
Roncoroni Luigi, medico, 20 v. S. Chiara. .
Roncoroni Vitt., avv., 20 v. S. Chiara . . . .
Rondelli Alippio, dott., 6 c. Vitt. Eman. II, 533-52
Rondelli U., impieg., 8 p. Giulio 475
Rondo Pietro, fabbro, 50 strada di Lanzo . .203
Rondoletti Lorenzo (eredi) 3 strada di Val Salice . . . . . .
Rondoletto, sarto, 28 v. Maria Vittoria . . .
Rondolino Eug., impieg. Istit. Sordo-muti. .311
Rondolino Ferdinando avvoc., 4 via Passalacqua 49, 50, 425, 502
Rondolino Teresa, 4 v. Passalacqua 425
Ronfano Lucia, pizz cagn., 10 v. Basilica . .291
Ronga Gio., med. chir., 5 v. Magenta 350, 416-35, 535
Ronga Gio., avv., 24 v. Garibaldi . . 515-45-55
Ropolo Leonilda, levatr. (Regio Parco). . . .357
Ropolo Margh., fu P. 12 v. Gaud. Ferrari 28, 57
Rosa Achille, manifattura lane (Milano) . . .507
Rosa Angelo, alberg. (Verolengo) 594
Rosa Cunegonda, telegraf., 6 v. Gazometro . .475
Rosa Daniele, dott., 44 v. Carlo Alberto . 451, 549
Rosa Dom., conduc., alb. Gran Mogol. 345-46-49
Rosa G. B., caffett., 25 corso S. Maurizio . . .274
Rosa Gius., impieg. Staz Soperga (Sassi) . . .482
Rosa Matteo, macell., 6 v. Pastrengo 304
Rosa di San Marco Celeste, 4 v. Sagliano 125, 586
Rosa di S. Marco Vinc., rag., 4 v. Sagliano. 570, 595
Rosa fu Pietro 14 v. S. Teresa 63
Rosa Flandin Madd., maestra, 46 c. Casale . .577
Rosange Luigi, calzol., 40 v. Urbano Rattazzi . 247
Rosano Camillo, 6 v. Venti Settembre . . 422-23
Rosano Franc., impieg. Ord. Mauriziano . . .329
Rosaspina Luigi, impieg., 5 v. S. Quintino. .479
Rosati Ern., impieg., 3 v. Belvedere 369
Rosaz Emiliano, sacerd., dirett. Istituto Sacra Famiglia. 88, 443-61
Rosaz Gius., latton.-gazista, 55 v. Mad. Cristina 258
Rosazza sorelle 29 v. Assietta 65
Rosazza Federico avv., 43 via Carlo Alberto 45, 72, 331-86
Rosazza Gust., impres., 5 v. Nizza. 235
Rosbock, falegn., 50 v. Nizza 228
Rosenberg e Sellier, libreria, 3 v. Bogino. . .215
Rosina Ed., rag., 4 v. Fabro 432, 524-59-82-88
Rosina Michele, forniture per calzolai, 2 via Principe Tommaso 210
Rosina Vinc., commest., 40 *bis* v. Princ. Tomm. 286
Rosingana E., forn., ang. v. S. Giulia e Buniva 284-98
Rosingana Ernesto, fornaio, 26 v. Bertola. . .298
Rosingana Gio., imp. contab., 36 c. Re Umberto. 366
Rosingana Gius., fornaio, 69 c. S. Maurizio . 298
Rosingana Mar., pasticc., 22 v. Pietro Micca. 284
Rosingana V., sarto, 38 v. S. Massimo . . . 189

Rosinganna Pasquale, prof., 4 v. Carmine. *pag.* 561
Rosmino Gio., sarto, 29 v. Baretti 189
Rosmino Vinc., ristor., 17 v. Porta Palatina . 270
Rossanino G., parrucch., 7 v. Quattro Marzo 267
Rossani S., materass., 23 v. Ponte Mosca . . .250
Rossano Giambattista, impieg., 4 v. del Carmine 341
Rossari Zav., droghiere 34 v. Mazzini 8, 239
Rossato D., neg. legna, 5 v. Deposito 230
Rossato Pietro, tabaccaio (Barriera di Lanzo). 364
Rossella sorelle, merciaie, v. Silvio Pellico ang. v. Mad. Cristina 200
Rossetti Angelo, calzol., 36 strad. di Lanzo . . 247
Rossetti Ant. 40 v. Bertola 40
Rossetti B., neg. trine, 28 v. S. Tommaso. 184-85
Rossetti Carlo, tratt., 40 c. Casale. 272
Rossetti Domen., sarto, 7 v. Pio Quinto. . . 489
Rossetti G., callista, 9 v. Garibaldi 536
Rossetti Giac. med.-chir., 7 v. Finanze 55, 533
Rossetti Gius. 7 v. Palazzo Città . . . 9, 58
Rossetti Pietro neg. quadrelli, v. Brugnone, dietro la Veterinaria. 13, 24, 231-32
Rossetti Pietro, orefice, 7 v. Palazzo di Città . 203
Rossetti Oscar, rappr., 24 v. S. Teresa. . . .308
Rossetti Vinc., calzol., 7 v. Lagrange 247
Rossetto G. B., caffettiere (Pinerolo). 594
Rosshadt Carlo 453 v. Madama Cristina . 34
Rossi, conduc., alb. Fucina 347
Rossi, pensione, 1 v. S. Tommaso 272
Rossi, falegn., 4 v. Boucheron 228
Rossi (Istituto), 3 v. Perrone 580
Rossi, merc. sarto, 4 v. Melchior Gioia . . .490
Rossi, parruch., 7 p. dello Statuto 267
Rossi frat. fu Luigi 27 v. Berthollet 40, 56, 68
Rossi frat. e sor. fu Gio. 3 v. Perrone . . 47
Rossi madre e figlio 23 v. Roma 44
Rossi sorelle, sarte, 3 v. Mercanti. 187
Rossi A. e P. Isola, birraria, ang. v. S. Teresa e Venti Settembre 277
Rossi Adel., maestra, 4 p. Em. Filiberto. . .577
Rossi Adel. 9 v. Consolata 20, 64
Rossi Adelina, Osp. Infant. Reg. Margherita .399
Rossi Agost., ombrell., 42 p. Vitt. Em. I . .200
Rossi Alberto, pitt., 4 v. Sagliano. . . . 507-27
Rossi Alberto Luigi, impieg., 24 v. Gioberti .364
Rossi Aless., senatore (Schio) 502
Rossi Aless., farmac., 69 v. Madama Cristina .535
Rossi Aless, Luigi, farmac. (Candiolo). . . .597
Rossi Aless., bidello Istituto Sommeiller . . .560
Rossi Alfredo, rappr., 34 v. Lagrange 308
Rossi Angela, 28 v. Barbaroux 493
Rossi Ang. cons. com., 28 v. S. Dalmazzo . 33 51, 331-35-37-38-43-92, 428-29-93, 554-65-67
Rossi Ant., capitano, 2 v. Riberi 372
Rossi Ant., maestro-sarto, *La Generala* . . .470
Rossi Arturo, scult., 44 v. Gaud. Ferrari. . .528
Rossi Basilio, impieg. Intend. finanza 360
Rossi Batt., pizzicagn., 4 c. Siccardi 291
Rossi C., sarto, 4 v. Melchior Gioia 489
Rossi C. fu Felice, neg. cavalli, 42 v. S. Ottavio e 55 c. S. Maurizio 340, 591
Rossi Camillo, impieg., 6 v. Carena . . . 464-65
Rossi Carlo, avv., 24 v. S. Dalmazzo 545
Rossi Carlo, insegn., 44 v. Tarino 583
Rossi Carlo, albergatore (Ivrea). 593, 603
Rossi Carlo Enr., rappr., 37 c. Vitt. Em. II 308, 489
Rossi Carlo Gius., prof., 38 v. dei Mille . .564
Rossi Cesare, ing. (Riva di Chieri) 340
Rossi Ces., geom., studio Banfi, 50 v. Po *pag.* 426, 523
Rossi Daniele, disegn., 30 v. Napione 528
Rossi Davide e figlio, neg. olii, Barr. Lanzo . .293
Rossi Dom. fu Gius. 26 v. Drovetti . . 23
Rossi Dom., vetturale, p. Carignano . .310-41-43
Rossi Dom., sost. avv. erariale 365
Rossi Dom., cappellaio, 3 v. S. Agostino . .205
Rossi Elena, sarta, 3 c. Palestro 487
Rossi Enrico, geom., 3 galleria Geisser . . .523
Rossi Ernesto, cambratore, 44 v. Conte Verde . 243
Rossi Eugenio, avv. 46 v. S. Dalmazzo. . 515-48
Rossi Fausta, sarta, 3 v. Belvedere 487
Rossi Feder., maestro violino, 2 v. Roma . .442
Rossi Feder., rag., 40 v. Pio Quinto 474
Rossi Franc., impieg., 2 vicolo S. Maria . . .475
Rossi Franc., prof., 6 v. Princ. Amedeo . . 485, 547
Rossi Franc., prof., 6 v. Princ. Amedeo . . .305
Rossi G., agenzia, 38 v. Po. . . . . .
Rossi G. Dario, pubblicista, 40 v. Zecca. .308, 542
Rossi G. e C., rappr., 47 v. Porta Palatina . .308
Rossi Giac., teol. (Reaglie) 87, 421-59
Rossi Giac., chirurgo, 23 c. Vinzaglio 534
Rossi Giac., fonditore, 35 v. Artisti . . . 207-53
Rossi Gio., 12 v. Baretti 417
Rossi Gio., bendaggista, 8 v. Bava. 536
Rossi Gio. Ant., proc., sost. Grosso 548
Rossi Gio. Batt. cons. Corte d'Appello, 44 v. Maria Vittoria 23
Rossi G. B., tratt., 33 v. Vanchiglia. 274
Rossi Gio., farm. (Rivarolo) 598
Rossi Gio., impiegato Daziario 349
Rossi Giulio, vice-ispett. P. S. 358
Rossi Giulio C., impieg., 32 v. Monte Pietà 382, 524
Rossi Giulio, avv. 44 v. delle Scuole 499
Rossi Giuseppe 23 v. S. Anselmo . . 62
Rossi Gius., calzol., 34 v. Bertola. 247
Rossi Gius., mag. alim., 43 v. Bava . . . 286 91
Rossi Gius., conserve e olii, 22 v. Garibaldi. 285-93
Rossi Gius. medico, 14 v. Arsenale . 8, 55, 533
Rossi Gius., parruch., 78 v. Venti Settembre . . 267
Rossi Gius., telegraf., 40 v. Ospedale 475
Rossi Gius. in Nervo 32 v. S. Chiara. 43, 59
Rossi Gottifredo, impieg. uff. tecn. di finanza. 364
Rossi Guglielmo, caoutchouc, 44 v. Genova. . 248
Rossi Ifigenia, telegraf., 40 v. Ospedale . . .475
Rossi Luigi, disegn., 453 c. Reg Margherita . 528
Rossi Luigi, fornaio, 17 v. Stampatori. . . . 298
Rossi Luigia in Ganna 93 v. Mad. Cristina. 34
Rossi Luigi, capit., 47 v. Principe Amedeo . 368
Rossi M., pizzic., ang. v. Baretti e S. Anselmo. 293
Rossi Maria Pia, maestra, 2 v. Tarino . . . 443
Rossi Marianna Barberis, 44 c. Vitt. Em. II . 423
Rossi Matteo, orefice, 9 v. Nizza 203
Rossi Michele, deleg. beneficenza. 420
Rossi P., drogh., 6 v. delle Scuole 236
Rossi Paolo, ing., 67 c. Vitt. Eman. II. 477, 522
Rossi Pier Paolo, impieg., 3 v. Maria Vittoria 485
Rossi Pietro, agenzia, 4 p. Carignano 305
Rossi Pietro, farm. (Giaveno) 597
Rossi Pietro, prof., 45 v. Goito . 435, 564-84-85
Rossi Pietro di Claudio, avv., 3 v. Cernaia 515-48
Rossi Pietro di F., avv., 9 v. Assarotti. . 515-48
Rossi Pietro, impieg., 35 v. Galliari 366
Rossi Pietro, sellaio, 32 v. dei Mille 244
Rossi Pietro, teologo, 5 v. Gioberti 414-94
Rossi Rosa, callista, 27 v. Bellezia 536

Rossi Rosalia fu Gius. 27 v. Saluzzo. *pag.* 56
Rossi Secondo, applic., 7 v. della Zecca . . .323
Rossi Serafina, maestra, 39 v. Po 577
Rossi Stefano, impres., 23 p. Vitt. Em. I . .233
Rossi Teofilo, avv., 44 c. Vitt. E. II 332-76,433-96,504
Rossi Teresa in Morteo 43 v. Monte di Pietà. 47
Rossi Valentino, salsam., 74 v. Nizza 291
Rossi Vinc., med., 6 v. Maria Vittoria 394,401,533
Rossi Virgilio, avv., 3 v. Princ. Tommaso . .545
Rossi Vitt. avv., 38 v. Garibaldi . . .23, 28
Rossi-Bassignana Virginia, 36 v. Baretti . . .447
Rossi, Bergesio e C., droghe e coloniali, 19 via Genova 237
Rossi e Camoletto, sacchetti di carta, 23 via S. Quintino 216
Rossi e De Gaspari, forn. ombrellai, 34 v. Tiziano 204
Rossi-Fassino Anna (Mongreno) 567
Rossi-Reviglio Vittorina, barr. di Lanzo . .424
Rossi-Viecca Rosa, maestra, 39 v. Po . . 571-77
Rossini Ant., falegn., 25 v. delle Orfane. . .228
Rossini Vitt., 2 v. Sagliano 302-93
Rossino Carlo, calzol., 4 v. Corte d'Appello . 247
Rossino C., fabbr. mob., 35-40 v. S. Domenico 222
Rosso, sarta, 18 v. Belvedere. 487
Rosso sor., sarte, 44*bis* v. Princ. Tommaso . 487
Rosso frat. fu Carlo 46 v. Giacomo Leopardi 12, 29, 49
Rosso Adriano, pittore, 17 v. Cavour . . 207-49
Rosso Adriano e figlio, fabbr. carrozze, 46 via San Francesco da Paola 225
Rosso Alberto, proc., studio Giovanelli . . .518
Rosso Alessandro, tappezz., 6 v. S. Tommaso . 209
Rosso Angelo, orolog., 25 p. Castello 204
Rosso Aug., mediat. sete, 18 v. Maria Vitt. . .482
Rosso Battista, commest., 28 v. Valp. Caluso . 291
Rosso Carlo pizzicagnolo, 20 v. Cavour . . .294
Rosso Carlo e C., fabbr. mob., 29 v. S. Secondo. 220 222-25-28, 408
Rosso Cesare alberg., 31 v. Bellezia. 9,26,269
Rosso Cesare, fornaio, 20 v. S. Chiara 298
Rosso Cesare, macellaio (Rivoli) 600
Rosso Domen., merc.-sarto, 6 v. S. Massimo . 190
Rosso Domenico, bottaio, 1 c. Beccaria . . .226
Rosso e C., tintori, 28 v. Carlo Alberto. . .497
Rosso Ernesto, piano-forti, 13 v. Artisti . . .224
Rosso Ernesto e C., ogg. antich., 24 v. Venti Sett. 202
Rosso Felice, geom., 44 c. Vitt. Eman. II . 523-25
Rosso Fel. e figlio, tappezz., 22 p. Vitt. Em. I . 209
Rosso Franc., arredi giard., 37 v. Roma . . .204
Rosso Franc. e C., latton., 3 v. Casale . . .258
Rosso G., tele, 45 c. Vitt. Em. II, ...240-49
Rosso Gabriele Ant. 37 v. Garibaldi . 27, 39
Rosso Giac., depos. aceto, 8 v. Ospedale . . .283
Rosso Giac., pizzicagn., 59 c. Vitt. Em. II . 294
Rosso Giacinta ved. Demaria e figlio 13 v. S. Donato 38
Rosso Giacomo, pasticc.. v. Priocca 284
Rosso Gio., impieg., 46 str. di Lanzo 346
Rosso Gio., mag. alim., 20 v. Stampatori . .286
Rosso Gio., pizzic., 4 v. Giannone. 294
Rosso Gio., trattore, 22 v. Porta Palatina . . .269
Rosso Gio. 9 v. Tarino. 53
Rosso Giov., giardin., Pilonetto 500
Rosso Giulio Ces., 32 Monte di Pietà 434
Rosso Gius. 46 via Saluzzo. 56,68
Rosso Ignazio, calz., 42 v. Arsenale 247
Rosso Lucia in Francescolo 9 v. Villa della Regina . . . . . *pag.* 47
Rosso Luigi, fabbro, 23 v. Barolo 265
Rosso Luigi, macell., 65 v. Nizza. 304
Rosso Luigi, neg. ferram. (Vigone) 598
Rosso Luigia in Chiara 4 v. delle Scuole. 36
Rosso Maddalena in Perino 43 v. Petrarca . 47
Rosso Maddal., modista, 34 v. Princ. Amedeo .488
Rosso Margh., fioraia, 2 v. Mad. Cristina . .242
Rosso Maria in Grisoni 45 p. Borgo Dora 42
Rossi Maria Ter. e figlio 2 vic. Montone. 44
Rosso Onorato e Severino frat., disegnatori, 9 v. Garibaldi 497-98, 525
Rosso Paolo, vinaio, 28 v. Valperga Caluso . 282
Rosso Pietro, fornaio, 22 v. S. Giulia 298
Rosso Pietro, lattivendolo, 7 v. Palazzo di Città 285
Rosso Pietro, scultore di mobili, 21 v. S. Francesco da Paola. 220-22
Rosso Pietro, neg. piume, 49 v. Venti Settemb. 242
Rosso Pietro, cond., alb. del Campanile . . .395
Rosso Pietro, velocip., ang. c. Valentino e via Principe Tommaso 262
Rosso Stefano, liquor., 2 v. Conte Verde . .276
Rosso Stef., parrucch., 4 p. Lagrange. . . .267
Rosso Stef., pizzicagn., 34 v. Baretti 294
Rosso V. e C., fabb. aceto, 180 c. Reg. Margh. 283
Rosso e Vaccarino, neg. legn. (San Mauro) 599,606
Rossotti Franc. neg., tessuti (Ivrea) 602
Rossotti Gius., avv., 4 p. Statuto . . . 445,545
Rossotti M. Aurelio, insegn., 6 v. Passalacqua. .588
Rossotti Maria, trapuntaia, 3 v. Bastion Verde . 249
Rossotti e Molino, fabbr. birra, v. S. Donato, rimp. all'isol. 57 277
Rossotto Gio., calz., 48 v. S. Donato 247
Rossotto Giovanni 54 v. Pinelli 48
Rossotto Gius., fabbr. tessuti (Chieri) 603
Rostagni Pietro, vetturale, p. Carlo Eman. II . 344
Rostagno sor., mercerie, 6 v. Venti Settembre 200
Rostagno Bartol., macell., 88 c. Vitt. Em. II . 305
Rostagno Bartol., tratt., 34 c. Princ. Oddone . 272
Rostagno Corrado, parrucch., 2 v. Saluzzo. . 267
Rostagno Enr. fu Dom. e Benaglio Laura fu Rostagno 123 v. Nizza 32
Rostagno Felicita, maestra, 90 c. Vitt. Em. II . 577
Rostagno Franc. 8 p. Solferino 46
Rostagno Gio., notaio, 46 p. Statuto 464
Rostagno Guglielmo, macellaio, 41 p. Vitt. Em. I 505
Rostagno Ugo 24 c. Cairoli 44
Rostagno e Bergia, latteria, 1 p. S. Carlo . .285
Rostagno-Peano e C., apicolt., 36 c. Re Umb. 183-235
Rostan A., neg. cioccol., 38 v. Roma 284
Rostan E. e C., neg. cioccol., 44 p. Castello . 284
Rostan Enrico, neg. cioccol., 44 v. Barbaroux . 284
Rota Alessandro, ragion., Arsenale. costruz. .374
Rota Enrico, imp. Corte Cassaz., 43 v. Roma . 465
Rota Franc. fu Ant. 34 v. Vanchiglia . 69
Rota P. G. (Instituto), 7 p. Carlo Felice 248-62 423,534-36
Rota Pietro, birrar., ang. v. Madama Cristina e v. Baretti. 277
Rotondi Ermen., prof., 35 c. Oporto . . 501-34
Rotta Gio., banco lotto, 2 v. Basilica 367
Rotta Gius., dott., 37 v. Oporto. 443,504
Rotti Francesco, calz., 5 v. S. Secondo . . . 247
Rotti Gio., neg. mob., 32 v. Mazzini 240
Rotti Gio., lattoniere, 32 v. Mazzini 258

Rotti Gius., mobili, ang. v. Andrea Provana e v. dei Mille . . . . . *pag.* 209-23
Rouchaud Fern. mecc., 20 v. Pietro Micca e 19 v. Lamarmora 29, 33, 253-62
Rouchaud-Gioanetti L., maestra, 19 v. Lamarmora 577
Roussy Victor, rappr., 24 v. Alfieri. 308
Roux L., deputato, 4 v. Davide Bertolotti 243-44 332-96, 422-33-46
Roux L. e C., tip., 1 v. Dav. Bertolotti 243-44, 539-41
Rovagna Adel. in Rastelli 1 p. Porta Palat. 50
Rovareto frat. e sorelle di Gius. 83 via Esposizione 24
Rovarino Bernardo, latton., 34 v. S. Domenico 258
Rovasenda di Rovasenda Aless., dirett. Opera di S. Paolo. 381
Rovasenda di Rovasenda Luigi (Sciolze) . . .340
Rovatti e C., calzolaio, galleria Subalpina .247
Rovea Gio, ingegn. prof., 20 v. Saluzzo . .580
Rovè Ang., acque gassose., 39 v. Baretti . .277
Rovea Secondo, dott., 24 v. S. Anselmo. . 560-84
Roveda Luigi 45 c. Duca di Genova. . 23
Rovei Ant. 29 v. Moncalieri. 39
Rovei Luigi, bozzoli, barriera di Lanzo . .483
Rovei Luigi fu Giuseppe trattore, angolo vie Fiocchetto e Priocca . 25,46,52,269-72
Rovei padre e figlio 7 v. Cuorgnè . . 22
Rovella Davide, impieg. *La Generala* 470
Rovelli Vinc., maggiore, Scuola di guerra . .555
Rovello A., ing., 32 v. Maria Vittoria. 365, 522
Rovera, farm., ang v. Mazzini e Andrea Provana 535
Rovere ing. Aless. fu Enr. 20 v. Mazzini . 38
Rovere Carlo, avv. 49 v. Ospedale 545
Rovere Cesare, rappr., 6 p. Carignano . . .303
Rovere Claudio, farmacista (Nichelino) . .525-97
Rovere Eug., sost. proc. Re, 9 via Deposito .466
Rovere Gio., deleg. benefic. (S^a Margh.) .421, 566
Rovere Gio. Maria, pretore, 46 v. S. Domenico. 467
Rovere Gius. fu Stefano frat. e sor. 6 via S. Francesco da Paola. 58
Rovere Paolo, impieg., 494 c. Regina Margher. 362
Rovere T., biancherie, 2 v. Finanze. . .495,242
Rovero Bened., sarta, 44 v. Princ. Amedeo .487
Roverta Ant., vice-segretario Tribunale . . .466
Rovetti Carlo, imp. munic., 27 v. Genova .345
Rovey G. rappr. Cartiera G. Grugnola 7 v. Cavour, abilaz. 41 via Cavour 52,247,308
Roy e Cerutti, latton., 9 v. Garibaldi 258
Rua Clotilde, trine, 18 v. Roma 185
Rua Ernesto, orefice, 35 v. Roma. 293
Rua Gius., negoz. frutta, 9 v. S. Secondo . .294
Rua Mich. e cond. 32 v. Cottolengo 13,21,54,56
Rua Michele sacerd., 32 via del Cottolengo 39, 86, 409-64
Rua fratelli, lanerie, 40 v. Alfieri 494
Rua Marietta, merc., 4 v. Ariosto 200
Rua Ogniss., neg. trine, 2 v. Garibaldi. 484-85-97
Ruata Albino, 45 v. Lamarmora. 402
Ruata Franc., avv.-proc., 43 v. Garibaldi. .545-48
Ruata Sec., neg. macch., 22 v. S. Tommaso .259
Rubadi Carlo, impieg. Ord. Mauriz. 328
Rubatto coniugi, paste, 34 v. Maria Vittoria . 295
Rubatto Ant., neg. cereali (Chivasso) 595
Rubatto Carlo, liquorista, ang. v. Goito e corso Vittorio Emanuele II 276
Rubatto Giuditta, 14 p. Gran Madre di Dio . .577
Rubella Cat., neg. legna, 14 v. Belvedere. . .230
Rubeo frat., panier., 24 v. Borgo Dora . *pag.* 204
Rubeo Oreste fu Luigi (Padova) . 50, 53, 59
Rubietti Giov., calzolaio, 23 v. Cibrario . . .247
Rubinetti, conduc., albergo Persico Reale . . 345
Rubini Antonietta, maestra, 48 p. Vitt. Em. I. . .577
Rubino C., vinaio, 145 c. Regina Margherita . 282
Rubino Carlo, neg. legna, 6 v. Barolo 230
Rubino Carlo Sebast. 24 v. Massena . . 37
Rubino Edoardo, canon., 6 v. Corte d'Appello . 459
Rubino Eus., impres., 15 c. Siccardi 233
Rubino Gius. 10 v. Caselle 47
Rubino Matilde ved. Solaroli 38 v. della Rocca 54
Rubino ed Ugotti, mode, 37 v. Roma 485
Rubiola coniugi e figli Barr. di Milano. 51,58
Rubiola eredi 1 v. Carena. 15
Rubiola Angela 150 v. Circonvallazione . 73
Rubiola Dom. 150 v. Circonvallazione . 73
Rubiola Giulia, maestra, 778 str. di Cuneo . .567
Rubiola Lina (Lingotto) 417
Rubiola Lucia in Cociglio 150 v. Circonvallazione. 73
Rubiola Pietro, maestro di ginnastica, 23 via Gioberti 408-47, 561-64
Rueck L., alberg., 4 v. S. Franc. da Paola . .268
Ruella Alessio, geom., 22 v. Corte d'Appello .523
Ruella Anna, neg. vino, 5 c. Brescia. 282
Ruella Bonifacio, fornaio, galleria Umberto I e 26 v. Cernaia 284-98
Ruella Stefano, avv., 14 v. Bertola 418
Rufatti Dom. e C., alberg., 8 v. Bellezia . .268
Ruffa frat., falegn., 42 v. Princ. Tommaso . .228
Ruffatti G., bianch., 2 v. Accad. Scienze. 494-95-96
Ruffinati F., drogheria, ang. v. Consolata e p. Savoia 239
Ruffinato Maria in Anglesio 40 v. Fabro. 24
Ruffinella Gius., capit. Distretto militare . .368
Ruffini Arturo, impieg., 7 v. Alfieri. . . 302-87
Ruffini Franc., dott. in dir. ecclesiastico . . .545
Ruffino Ang. di M. 46 v. Circonvallazione 73
Ruffino, cond., alb. del Sole 346-48
Ruffino coniugi, 45 v. Mazzini 55
Ruffino Ant., maestro, 53 v. Goffredo Casalis .573
Ruffino Clemente, fabbro ferr., 50 v. dei Fiori . 265
Ruffino Gio., fornace (Albiano) 598
Ruffino Ippolito Deposito, 45 v. Mazzini . 38,525
Ruffino-Martinotti L., maest., 53 v. Goffr. Casalis 577
Ruffino e Griggi, velluti, 13 v. Barbaroux 484-97
Ruffinone Cesare, stab. metallurgico (Susa) .600
Ruffoni G. e C., neg. stoffe, ang. v. Garibaldi e 2 v. Genova 485-94
Ruga, sarta, 17 v. Baretti 487
Ruga Giulio, alberg., 24 v. S. Tommaso. . .268
Rughi Ed., ing., 3 via Perrone . 490-94, 588-89
Ruggeri Pietro, calzol., 36 v. Cernaia 247
Ruggia Isid. stucc., 27 v. Legnano . 33, 230
Rumiano Candido, proc., 6 v. Stampatori . .518
Rumiano Luigi, tipografo (Susa) 604
Rumo Lina, sarta, 78 c. Vitt. Eman. II 487
Rusca Ernesto, cancelliere, 49 v. Palatina . .469
Rusca Gius., pellicc., 34 v. Garibaldi 242
Rusca Gius. ved. Piovano 42 v. Bellezia . 9
Rusca e Merlo, neg. carta, 4 p. Eman. Filib. 247-49
Ruscazio Carlo, agente imp., 44 v. Barbaroux. 363
Ruscazio Emilio ing., 45 corso Vinzaglio 40 450,522
Ruschena Abele, impieg., 37 c. Vitt. Eman. II . 473
Ruscone frat. 23*bis* v. Ormea 8, 43

Ruscone Gio., vetturale, ang. v. Ospedale e v. Carlo Alberto . . . . . *pag.* 314-13
Rusconi Ignazio 44 v. Venti Sett. .40, 46, 68
Rusconi Rinaldo, avv. cons. Croce Rossa ital. 433
Ruspino C., fabbro, 44 v. S. Massimo. . . .265
Russiano Bartolomeo, prof., 30 v. Gioberti .561
Russo D., fabbr. saponi, v. Ormea . . . 79-84,241
Russo Pietrina, tabacc., staz. Porta Nuova . .364
Rustichelli Def., alberg., 10 v. Porta Palat. 268-70
Rustichelli Gio., imball., 9 v. S. Tommaso .209
Rutto Carlo, parrucch., 8 c. Casale 267
Ruzzanti Gio., economo R. Univ., 13 v. Po .544-45
Ruzzo Franc., neg. vino, 53 v Ponte Mosca .279

S

Sabatini Pia, levatr., 7 v. dei Fiori . . . *pag.* 538
Sabbadini Anna Ida, maestra, 3 v. Consolata 493
Sabbione Gius., pittore, 29 c. Oporto 527
Sabbione Venanzio, avv., 42 v. Giulio 488,515-18
Sabbione e Platti, caffett., ang. c. Vittorio Emanuele II e Re Umberto. 274-76
Sabbione-Lasagno Flaminia, ispettrice Istituto ciechi, 29 c. Oporto 442
Sabre Carlo, usciere, 49 v. Po 549
Saccaggi Cesare, pitt., 28 v. Cavour. 527
Saccarelli Camillo, avv., 20 v. Garibaldi. 515-22
Saccarelli Gasp., avv., 20 v. Garibaldi . . .515
Saccarelli Paolo, ing., 20 v. Garibaldi . .449,522
Sacchetti e Merlo, cappellai, 23 v. Cavour. .206
Sacchi Alf., capit. artigl., 17 v. S. Quintino. .556
Sacchi Ant., inserv. Museo Geologico 454
Sacchi Carlo Barn., usciere Museo Geologico 454
Sacchi Carlo, inserv. Museo Geologico. . . .454
Sacchi Carolina in Guglielminetti 28 v. Reggio 53
Sacchi Costanza, 26 v. Po 425
Sacchi Emilio, avv., 2 v. Accad. delle Scienze. 518
Sacchi Guglielminetti e C., carboni artificiali, 47 v. Carlo Alberto 230
Sacchi Luigi, pastaio, 4 c. Vinzaglio 295
Sacchi-Fiore, Maria, ricamatrice, 6 via Principe Amedeo 497
Sacchiero Silvio, impiegato Genio militare, 3 v. Rosine 372
Sacco coniugi, fornai, 31 v. Nizza 298
Sacco A. e C., neg., 21 v. Montevecchio . .232
Sacco Aless. 27 v. Ponte Mosca 49
Sacco Aless., avv., 9 v. delle Scuole 515
Sacco Carlo, impieg., 6 v. Princ. Amedeo . .455
Sacco Domenico, impieg. (Barr. di Milano) . .350
Sacco Domenico 30 v. del Mercato . . 38
Sacco Fed., 48 v. Maria Vittoria. 454,549
Sacco Gio., liquorista, 45 v. Mazzini 276
Sacco Gio., neg., 45 v. Mazzini 286
Sacco Gio. Batt., droghiere, 24 v. Genova. . .239
Sacco Giov., tratt., 123 v. Madama Cristina .270
Sacco Gius. e sor. Negro, sarte, 5 v. Alfieri .187
Sacco G. B. fabbr. liquori, 74 c. Principe Oddone 51, 275
Sacco Luigi 35 v. Carlo Alberto. . .15, 38
Sacco M., vinaio, 21 v. Madama Cristina . . .282
Sacco P. Franc., sac., 28 v. dei Mercanti 86, 464
Sacco Paolo, med. (Mad. Pilone) 353, 424-26-79-533
Sacco Teresa, sarta, 73 c. S. Maurizio. . . .187
Sacco Teresio, farmacista (Lavriano) . . *pag.* 567
Sacco Randolfo, perito, 31 v. Po 52
Sacerdote frat. 45 v. Bogino. 41
Sacerdote frat. e Ottolenghi, tessuti (Chieri) .603
Sacerdote A., negoz. mode, 27 v. Roma. . . 48
Sacerdote Abramo, neg. merc. (Chivasso) . . .666
Sacerdote Anselmo, impieg., 35 v. Carlo Alberto 557
Sacerdote Aronne Bellom 44 v. Cibrario. . 62
Sacerdote Balilla, tesor. confrat. israelitica . .424
Sacerdote Camilla in Sacerdote 43 v. Po 59
Sacerdote Camillo, prof., 48 v Juvara . . . 561
Sacerdote Edoardo, perito, 27 v. Roma . . . 552
Sacerdote Eman., 46 p. Carlo Felice . . . 517-82
Sacerdote Em. e nip. 65 v. Venti Settembre . 69
Sacerdote Emanuel, banchiere, 43 v. Roma .484
Sacerdote Enrichetta vedova Malvano 65 v. dei Fiori 25
Sacerdote Ezechia e C., banca, 26 v. Maria Vittoria 181,376-89,455-98,500
Sacerdote Fausto, avv., 4 v. Ponza . . . 332,515
Sacerdote Fed., avv., 71 v. Venti Settembre. 545-48
Sacerdote Giacomo avv., 42 via Pio Quinto 23, 448-62-93
Sacerdote Lazzaro, impieg., 19 v. Berthollet .472
Sacerdote Leone fu Isacco 46 v. dei Mille 25
Sacerdote M. già Matteudi negoziante, 7 via S. Teresa. 184-85
Sacerdote Moise, vice-canc., 30 v. Po 467
Sacerdote Oreste e Comp., 4 v. Ponza . . 303-08
Sacerdote Raff., merc.-sarto, 65 c. Vitt. Em. II 490
Sacerdote Raffaele forn. milit., 64 corso Casale 17, 25, 207
Sacerdote S., orefice, 25 p. Castello . . .203-04
Sacerdote Salomone (eredi) 4 v. Garibaldi 27
Sacerdote Salv., avv., 4 v. Bava. . . 488,503-15
Sacerdote Samson et fils, antiquario, 23, 25 v. Maria Vittoria 202
Sacerdote Teodoro, insegn., 6 v. Cavour 493,588
Sacerdote Vittorio, avv.-proc., studio E. Ottolenghi. 429,515-18
Sacerdote-Fubini Nina, 4 v. Goito 429
Sacerdotti Cesare, dott. assistente. 551
Sacheri Felicita, maestra, 5 v. Basilica . . .577
Sacheri Giovanni, ing., 25 c. Vittorio Emanuele II. . .439-49-86-87, 504-09-22-28-68
Sacheri Gius., pitt., 5 v. Basilica 527
Sachero Celestino, ten.-generale, 24 p. Vittorio Emanuele I 444-46
Sachero Melchior., avv., 8 v. Misericordia 515-18
Saconney Teod. ristor., scalo Porta Nuova, abit. 71 v. Nizza . . 34,42,43,72,274
Sada eredi 40 v. S. Tommaso. . 40, 63
Sada Nicolao, neg. legn. (Alice Superiore) . .599
Saetta Nicola, Soc. coop. ferroviaria. 434
Saettone-Bogani L., maest., 180 c. Reg. Margh. 577
Saffirio And., prof., 25 v. del Carmine 446-35,574-73
Saffirio Angela, maestra, 2 v. Carmine 572
Saffirio Rosa, maestra, 2 v. del Carmine . . .577
Saggio Normale delle Sete, 26 v. Ospedale . .483
Saglia, vinaio, 10 v. Lanino 282
Saglia Oddino, caffett., ang. v. Po e 2 piazza Vittorio Emanuele I. 274
Saglietti G. B., farmacista (Trofarello) 598
Saglietto Giacomo, medico-chirurgo, 14 bis c. Cairoli 398,435-36,533
Saglione Carlo, med.-chir., 3 p. S. Giovanni .533

Saglione Carlo, prof., 44 c. Princ. Eugenio *pag.* 527-28
Sala birr., 10 v. Garibaldi e 2 v. Conte Verde 277
Sala frat. fu Franc. 23 v. Rossini . . .55
Sala Ant., farmac. (San Giorgio) 598
Sala Ant., sacerdote 509
Sala Ant. e C., cartiera (Mathi) 595
Sala Franc. fu Ambr., costrutt., 23 v. Rossini .263
Sala Gabriele, specch., 40 v. Lagrange . . .210
Sala Gio., capp. cimit. S. Pietro in Vincoli. 351,464
Sala Gio., direttore Real Casa, palazzo Reale. 323
Sala Giovanni, vinaio, 40 v Montebello . . .282
Sala Gius., medico, 5 strada Francia 355,420-79,533
Sala Gius., sarto, 38 v. Principe Amedeo . .189
Sala Lomellina, parrucch., 24 v. Berthollet .267
Sala Luigi, legnami, 4 *bis* v. Ospedale. . . .226
Sala Romeo impr., 4 c. Duca Genova 23,28,233
Saladino Franc., maestra, 4 v. Bellezia . . .577
Salamano Felice, fabbro, 7 v. Goito. 265
Salamini Giov farmac (Agliè) 596
Salamidra Ant., sotto-segret. Finanze (Roma) .327
Salassa Dom., neg., 38 v. Cernaia 223-50
Salati Ercol., avv., Pal. Carignano . . .386,515
Salchi Vittorio, insegn., 28 v. Massena . . .492
Salengo Luigi, neg. merc. (Pinerolo) 600
Salera Virg., drogh., ang. v. Andrea Doria e v. Lagrange 239
Salerno Rocco, mercerie, p Eman Filiberto .200
Sales Marco, med., 116 c. Reg. Margherita 429,533
Salesiana (tip. e libr.), 32 v. Cottolengo e 4 v. Madama Cristina . . 213-44-45-47,544
Saletta Aug., avv., 98 c. Vitt. Eman. II. . . .341
Saletta Giuseppe, ragion., 49 v. S. Tommaso. 369
Saletta Michele, fabbr. tessuti (Chieri) 603
Saletta Tancr., ten. Generale 556
Salina Delfina, mercerie, 18 v. Genova . . .200
Salino Alfr. 84 c. V. Em. II 33,35,66,72,438-48
Salino Franc., cond., alb. Fucina . 344-45-46-48-20
Sallaz e C., fabbr. feltri (Torre Pellice) . . .488
Salmini, bustaia, 39 c. S. Maurizio. 370
Salomone Aless., capo-tecn., 47 v. Arcivescov. 370
Salomone Aless. Mario, ing., 40 v. S. Tommaso. 522
Salomone Fr., neg., 47 v. Venti Settembre . 217,308
Salomone Gio., maestro, 26 v. Belvedere 448,574-73
Salomone Mich. neg. calce, 26 v. Nizza 42,232
Salomone Pio Ant. 32 v. Borgo Dora .12,26,64
Salotto Vinc., materass., 39 v. Roma 250
Salsotto Giovenale, med.-chir., 32 c. Vittorio Emanuele II. 398, 404-70, 533
Salsotto Gius., prof., 32 c. Vittorio Em. II . .562
Salussolia (litogr. Carpignano e C.), 28 via Maria Vittoria. 215
Salussoglia Luigi 5 v. Beccherie 9
Saluzzo di Paesana Aurelia, 4 v. Consolata 397-412
Saluzzo di Paesana Fed. 4 v. Consolata . . 20
Saluzzo di Paesana Maria 4 v. Carmine. . 46
Saluzzo di Paesana e Castellar M. 4 v. delle Scuole 28, 64
Salvadore Ant., fabbr. intonaco, 50 v. S. Giulia. 231
Salvadore Dom., salsam., 8 v. S. Donato . . 291
Salvadore Franc., lavori alpacca 62 via Gioberti 30,253
Salvadori Aspasia, banco lotto 2 v. S. Massimo. 367
Salvadori Ernesto, impieg., 11 v. della Zecca . 340
Salvadori Giac., ing. arch., 3 v. dei Mille, 302,504-22
Salvadori Gio., avv.-proc., 11 v. S. Teresa . .545
Salvadori I. e C., legnami, 40 v. Massena . . 226
Salvadori Tommaso, prof., 17 via Principe Tommaso . . . . . *pag.* 454-94, 560-84
Salvadori di Wiesenhoff G., 42 v. Mazzini . 445-46
Salvadori di Wiesenhoff Giac., ing. 5 v. dei Mille 489
Salvagno Carlo 6 v. Fabro 52
Salvago G. B., tintore, 2 v. S. Domenico . . .497
Salvago L. ved. Biglia isolato 84 strad. di Lanzo 73
Salvai Corinna, maestra, 11 v. Botero. . 572-77
Salvai Vittorio, valigiaio, p. Saluzzo 242
Salvaj Ang., impieg., 43 v. Carlo Alberto 431,544
Salvaja frat. e sor. 43 v. Priocca. . . . 52
Salvaneschi Aug., 1 v. Assietta 560
Salvati Gius., prof., 46 v. S. Giulia. 563
Salvi Gius., colonn., 2 v. Mazzini 372
Salvi Del Pero Delfina in Albertengo di Monasterolo 35 v. Mad. Cristina . . . 34
Salvini Albina, mercer., 2 v. Andrea Doria .200
Salvioli Ignazio, dott., 40 c. Valentino. . 547-51
Salvioni Carlo, dott. (Pavia) 548
Salza Stef., decor., 2 v. Corte d'Appello . .208
Salza Vinc., avv., 1 v. Milano 510-15
Sampietro Antonietta, frutta, 4 v. Venti Sett. 294
Sampò sor., mod., 2 v. Accad. Scienze . . .488
Sampò Gio., impieg., 5 v. Finanze 376
Sampò Gius., farmac. (Pinerolo) 597
Sampò Gius., impieg. P. S. 359
Sampò Luigi, materass., 38 v. Montebello. .250
Sampò Vittorio profum. parrucch., 4 via Roma, abitaz. 40 c. Dante . . 22, 236-67
Sampò-Vallerino Ern., maestra, 2 c. Beccaria .577
Samuel Giov., neg. vino (Pinerolo) 604
Sandler Carol. in Geoffroy 5 c. Napoli. 44
Sandonati Gius., pizzicagn., 46 v. Casale . . 294
Sandretti, fabbr. tubi di rame, 8 v. Bava . .256
Sandrone fratelli, merc., 24 v. S. Dalmazzo 497-98, 202-09-20-22-23
Sandrone Enr., prof., 24 v. S. Dalmazzo, 528-70-73
Sandrone Gio., neg. legna, rimp. 44 v. Berthollet 230
Sandrone Gius., farmac. (Carmagnola) 597
Sandrone Luigi, pizzicagn. (Pinerolo) 602
Sanero Bart., ragioniere, 5 v. Assarotti . 524-25
Sangalli Lor., caffett., 4 str. R. Parco . . .273
Sangermani Franc., mobili, 4 v. Cottolengo . 223
Sangiorgi Antonino, proc. gener. Cassazione . 463
Sangiovanni-Magnetti Amalia, maestra, 5 via Ottavio Revel 577
Sanguinetti Adolfo, deput., 23 v. Saluzzo . . 332
Sanguinetti E., impieg., 47 v. Silvio Pellico . 473
Sanino Emma, sarta, 56 v. Gioberti. 487
San-Lorenzo Luigi, parrucch., 47 v. Barbaroux. 267
Sanmartino Angelo, materass., 23 v. Cibrario . 250
Sanmartino M., fabbro ferr., 40 v. S. Quintino . 265
Sanmartino Maria, levat., 94 strad. di Lanzo . 538
San-Martino d'Agliè Carlo, 42 v. Arsenale . . 424
San Martino di Chiesanuova Massimiliano, 44 v. Madama Cristina 391-92
San Martino di S. Germano Casimiro, 42 corso Vittorio Emanuele II 504
San Martino di S. Germano Casimiro e figli 42 corso Vittorio Emanuele II . . 72
San Martino di San Martino e Strambino Gioachino, capit., 3 v. Cernaia. 370
San Martino di Valperga Guido, senatore, 9 v. dei Mille. 331, 584
San Marzano di Caraglio Emilio, 42 v. Roma . 423
Sannazzaro Stefano 63 v. Nizza 42
Sanquirico Ettore, perito, 45 c. Siccardi . . 525
Sansalvadore Giac., specchiaio, 31 v. Garibaldi 240

Sansalvadore Giu., sarta e modista, 6 v. Porta Palatina . . . . . *pag.* 487-88
Sansoldo Gio. succ. Sottocornolo, 44 v. Fucina. 252
Sansoni Luigi, med., 3 v. Bava. 533-52
Santa Aless., insegn., 3 v. Parma 494
Santacroce, sarta e mod., 34 v. Cernaia . 487-88
Santagostino Ignazio, farmac. (Andezeno) . 596
Santamaria sor., modiste, 20 v. Pietro Micca . 485
Santanera Carlo 9 v. Bonafous. 44
Santanera Gius. 5 v. Belvedere 9
Santanera Natale, prof., 18 v. Bogino 583
Santanera Venanzio, med., 84 c. S. Maurizio. . 533
Santanera Zenaide, mercerie, 4 v. Moncalieri . 200
Santi Flavio, dott., 37 c. Re Umberto . . 432, 533
Santi Giacomo, mugnaio (Moncalieri) 604
Santi-Leoncini C., mod., 4 v. Roma. 488
Santi Vittorio, impieg. Arsen. costruzione . . 374
Santiano Cesare, 40 c. Valentino 445
Santiano Pasquale, farmacista, ang. via della Rocca e v. dei Mille 535
Santiano Pietro, panattiere (Pinerolo) . . 604-04
Santo Michele, pirotecnico (reg. Cavoretto) . 236
Santo Michele, usciere Questura 359
Santoli Gius., attrezz. teatrale, 11 v. Arsenale . 252
Santoni Gius., ispett. P. S. 359
Santoro Filippo, ingegn., 4 p. Lagrange. . . 478
Santoro Pietro, impieg., 25 c. S. Maurizio. . 366
Santuario della Consolata 24
Santuario di Graglia 28
Santucci Vitt., vinaio, 54 v. Moncalieri . . . 282
Sapegno Gio., ing., 44 v. Sacchi . 477-93-95, 522
Sapei E., negoz., 8 *bis* v. S. Donato 230
Sapelli Em. Filib., impieg., 3 p. Maria Teresa . 342
Sapetti Ant., droghiere (Rivoli) 596
Sapetti Ant., neg., 39 s rad. di Lanzo 295
Sapetti Domenico, calzol., 42 v. Giulio . . . 247
Sapetti Gius., tappezz., 4 v. Consolata . . 209-23
Sapetti Gius., usciere Tribun., 44 c. Napoli . . 465
Sapetti Gius. 23 v. Biella 44, 32
Sapino, calzol., 3 v. Venti Settembre. . . . 247
Sapino Enr., marm., 8 v. Consolata 230
Sappa Basilio, assist. Osped. S. Giovanni . 393, 533
Sappa Domenico, ten. colonn. med., 13 v. Accademia Albertina 374
Sappa Maria ved. Flandinet 2 v. Giovanni Berchet. 30, 45
Saracco, calzol., 10 v. Monte di Pietà. . . . 247
Saracco coniugi 16 p. Statuto . . . 66, 492
Saracco Cristina 23 v. Juvara 32
Saracco Enr., orolog., 8 p. Vitt. Em. I . . . 204
Saracco Gius., Ministro Lavori Pubblici (Roma) 327
Saracco e C., manifattura, 16 p. Statuto. . . 493
Saraceno di Torre Bormida Enrichetta, 22 via della Rocca 423, 584
Saragat Gio., avv. pubblicista, 1 v. Siccardi . 515
Sarda Gio., tornitore, 49 c. Vitt. Em. II . . 224
Sardi, calzol., 33 v. Lagrange 247
Sardi frat., vinai, Dock 279
Sardi Andrea, floricoltore, 4 p. Vitt. Em. I. . 214
Sardi Bart., vinaio, 41 v. della Rocca 282
Sardi Carlo, impieg., 3 c. Regina Margherita. 504
Sardi Carola, maestra, 39 v. Garibaldi. . . . 577
Sardi Edoardo, vinaio, 21 v. Maria Vittoria . 279
Sardi G., avv., 21 v. Monte di Pietà 545
Sardi Giov., neg. vino, nel Docks 279
Sardi Gius., vinaio, 3 v. Passalacqua 282
Sardi e Tirone, ortopedici, 9 v. Lagrange. . 536
Sardi P., merc., ang. v. Ospedale e Lagrange . 200
Sardi Vinc., consigl. Assoc. Ind. Meccan . *pag.* 503
Sardo, confett., ang. v. Lagrange e Cavour 283-84
Sardo Benedetto, latton., 10 v. Rossini . . . 258
Sardo-Pareto Placida, levatr., 24 v. Gioberti . 230
Saroglia Em. 43 v. Cottolengo 46
Saroglia Maria, macell., 17 v. Ponte Mosca . 300
Saroldi Carlo ing., 7 v. Lagrange 16,68,447,522
Saroldi Luigi, fabbr. cristallerie, Martinetto . 210
Sarrù Gio., parrucch., 44 v. Chivasso 267
Sarrù Severino, parrucch., 6 v. Giulio. . . . 267
Sarti Gius., avv., 1 v. Po 501
Sarti e sarte (Ufficio di collocamento), 3 via S. Tommaso 30
Sartirana Pilade, impieg., 3 v. Princ. Tommaso 475
Sartirana Pio, impieg., 3 v. Princ. Tommaso 471
Sartore Bartol., macell., 10 v. della Rocca . 500
Sartoretti Gius., falegn., 3 v. Private 228
Sartoretto, orolog., 11 v. Nizza. 204
Sartori Vincenzo, ombrellaio, 34 v. Cernaia . 266
Sartorio, calzol., 10 c. Princ. Oddone . . . 247
Sartorio ved. 1 *A* v. Arcivescovado 258
Sartorio Batt., latton., 49 v. Gioberti 258
Sartorio Carlo, latton., 3 v. Volta 258
Sartorio Carlo, impieg., 6 v. del Carmine . . 356
Sartorio Felice, impieg., 40 v. Venti Settembre 348
Sartorio Gio. di Seraf., latton., 11 v. Nizza . 258
Sartorio Gio. e figlio, latton., 19 v. Bellezia. 258
Sartorio Gio. 17 str. di Lanzo. 33
Sartorio Gius., scultore, 12 v. Rossini . . . 528
Sartorio S., latton., 12 v. Saluzzo 258
Sartoris, trattore, ang. v. Bertrandi e c. Pallestro 272
Sartoris Carlo, fornaio, 11 v. della Rocca . . 298
Sartoris Celestina, fornaia, 76 v. Nizza . . . 298
Sartoris Costant. 26 v. Mad. Cristina. 34. 36, 37
Sartoris Dom. e condomini 32 v. Madama Cristina 35, 45
Sartoris Domen., legat., 42 v. S. Teresa. . 214-18
Sartoris Gio., cappellano, 1 v. Mad. Cristina 86, 461
Sartoris Gio., fornaio, 31 v. Ormea 298
Sartoris Teresa, stiratrice, 42 v. Stampatori . 195
Sartoris Vitt., tenente, 3 v. S. Anselmo 375
Sarzana Enrico, orefice, 1 v. Milano . . . 205-06
Sarzana Gius., banco prest., 2 v. Basilica . . 309
Sarzana Gius., camb., 2 v. S. Tommaso . . . 488
Sarzana Ter., banco prest., 3 p. Gr. Madre di Dio. 309
Sarzano Rosa, banco prest., 9 v. S. Ottavio . . 309
Sassernò Alb., impieg., 36 v. Accad. Albertina. 474
Sassi Camillo, avv., 5 v. S. Massimo 544
Sassi F., scultore, 2 v. Accad. Albertina. . . 528
Sassi Gius., impieg., 25 v. Barolo 375
Sassi e Bosco, marmisti, 6 v. Reggio 250
Sasso Celestina, med. cereali, 76 v. Nizza. . . 296
Sasso Gius. ved. Pellegrini 24 v. Orfane. 43
Sasso-Barra Lucia, maestra (Villaretto) . 372-77
Satanino Gius., tratt., 22 v. Galliari 272
Saudino Giac., cons. prov. (Ivrea) . . . 334-36
Sauli d'Igliano Gius., pitt., 26 c. Siccardi . . 527
Sauli Maria (Genova) 62
Savaglia Bart., oref., 28 v. Maria Vittoria. . 203
Savaglio Giorgio 1 v. Consolata. . . . 34
Savaglio Giorgio, stagn., 32 v. Roma 253
Savanco, drogh., 30 v. Saluzzo 239
Savant Domitilla, levatr., 40 v. Zecca. . . . 538
Savant G. B., mecc., 40 stradale di Lanzo . . 264
Savant Luigi, avv., 47 v. S. Massimo . . 502-45
Savarino, coniugi, tratt. 32 str. R. Parco 46, 272
Savarino fratelli, cond., 4 v. Allione 315

Savarino Carlo 82 c. Princ. Oddone. *pag.* 67
Savarino Felice, cond., alb. della Fucina . . 317
Savarino M., fornaio, 32 v. S. Secondo . . . 298
Savarino-Corti Emilio, 6 v. della Rocca . . . 419
Savaro A., pellett., 18 v. Roma 242
Savarro Giovanni, istit. Coll. Nazionale . . . 564
Savarro Marco, maestro, 33 v. dei Mille. . . 573
Saverino Carlo, neg. legna, 4 v. Borgo Dora . 230
Savi Bened., avv., 5 v. Quattro Marzo . 468, 515
Savi Ercole, colonn., 24 p. Vitt. Eman. I . 373-75
Saviato Marcellino, pellami, 20 v. Berthollet . 244
Savigliano M., droghe e coloniali, 3 via San Donato 237-39-40-78-94
Savigliano M., profum., 28 v. S. Dalmazzo . . 236
Savini Clementina, oref., 6 v. Milano . . 203-04
Savini Giovanni avv., 25 via Montevecchio 33, 40, 65, 464
Savio calce e cementi, 4 v. Orti 230-32
Savio conduc., alb. del Campanile 319
Savio coniugi, alberg., ang. v. Borgo Dora e v. S. Simone 268
Savio, tint., 54 v. S. Donato. 197
Savio A., calzol., 93 v. Casale 247
Savio Angelo Franc., libraio, rimp. al 7 via San Quintino 213-18-19
Savio Annib., orolog., 8 v. Alfieri 204
Savio Ascanio, sac. (R. Parco) 464
Savio Cam., pizzicagn. (Gassino) 602-04
Savio Carlotta, sarta, 35 v. Roma. 187
Savio Celest., tratt., 34 c. Re Umberto . . . 274
Savio Cesare, cassiere, 42 *bis* v. Saluzzo . . . 376
Savio Franc., calzol., 122 c. Reg. Margherita 247
Savio Gio., affitt. cavalli, 10 c. S. Maurizio 340-41-42
Savio Gio. 74 *bis* v. Saluzzo 52, 57
Savio Gio., pres. Soc. op. Mad. di Campagna . 420
Savio G. ved., cartol., 40 v. Rosine 249
Savio G. B., materassaio, 25 c. Vercelli . . . 250
Savio G. B., neg., 2 v. Perrone 218-19
Savio Gius., vinaio, p. Gran Madre di Dio ang. v. Moncalieri. 282
Savio Gius., insegn., 9 v. Montebello 494
Savio Lor., gran., ang. v. Piana e Ospedale . . 295
Savio Luigi, alberg., 5 v. Ponte Mosca . 268-70
Savio L., macellaio, 1 v. Arsenale. 301
Savio Luigi e C., ferramenta. 41 v. S. Quintino. 254
Savio M., cartolaio, 28 v. Cernaia . . . 218-19
Savio Maria, stiratr., 21 v. Barbaroux . . . 495
Savio Ottavia, telegr., 35 v. Bogino 475
Savio Secondo, liquorista, 10 v. del Carmine. 276
Savio Silv., giardin., barr. Martinetto 500
Savio di Bernstiel Adele, 9 v. Bogino. . . . 584
Savio di Bernstiel Feder., 9 via Bogino . . . 464
Saviozzi F., legat., 20 *bis* v. Princ. Amedeo 216-18
Savoja Gius., ing., 34 v. Goffredo Casalis . 522-49-61
Savojni G., fond. caratt., 71 c. S. Maurizio . 219
Savoldelli A., rappr. 26 v. dei Mille . . . 207-08
Savonelli C. e C., neg. abiti, 1 v. Po. . . 190-94
Savonelli Pietro, ragion. Arsen. costruz. . . 374
Saver Gio., agenzia, 36 v. Venti Settembre . 305-08
Sbarbaro Cost., ingegn., 2 v. Carmine . 440-80, 522
Sbarbaro Mario, avv., 2 v. del Carmine . . . 515
Sbaglio L., battiloro, 194 corso Regina Margherita 54, 494
Sbaglio Franc. 36 v. S. Anselmo. . 25, 63
Sbrolavacca Palmira, maestra (Beata Vergine Campagna) 420, 572-77
Sbarloti Giuseppe, banco lotto, 18 v. Barolo. 367
Scacca-Barozzi Franc. vedova Antonelli 44 v. Baro'o . . . . . *pag.* 8, 60
Scacchetti S., ing., 44 v. Venti Settembre . . 522
Scacchi Enr., capit. d'artigl. 371
Scaffa Riccardo, farmacista, 98 v. Nizza . . . 535
Scaglia, calzol., 41 v. Madama Cristina . . . 247
Scaglia Cristina, salsam., 4 v. Thesauro. . . 291
Scaglia Pietro, cristall., 10 v. Garibaldi . 240-41
Scaglione Carlo, impieg. Off. carte valori . . 365
Scaglione Franc., tratt., 33 c. Valentino . . 270
Scagliotti Giac., neg. gran., 41 c. Re Umberto. 296
Scaglione Gius. Lor., amianto, 23 v. Roma 201-46-36-48-51-52-60-62-94, 536
Scagliotti Paolo, neg. grano, Foro Frument. . 296
Scagliotti Pietro, salsam., 25 v. Cibrario . . 294
Scagno, conduc., alb. Fucina 345
Scaiola Isidoro, caffè, p. Statuto 274
Scala Alb., macinat., 39 c. S. Maurizio . . . 239
Scala Amato, sacerd., 46 v. Princ. Amedeo. . 464
Scala Bern., mecc., 23 v. Cavour 264
Scala Gius., neg. vino, 18 v. Carlo Alberto . 279
Scala Stef., avv., 26 v. Princ. Amedeo . . . 545
Scalafiotti Natale, liquorista, 27 v. Nizza . . 276
Scalambro G. B., vinaio, 40 v. Mad. Cristina. . 282
Scalenghe D., mag. alim., 11 v. Montevecchio . 286
Scalerandi Adel. ved. Termignon Pietro 43 v. Assietta 6, 23, 37
Scalero Luigi, barcaiuolo, 29 v. Ormea . . . 476
Scaletta Pietro, merc.-sarto, 40 v. Mazzini . . 490
Scaletti, calzol., 9 v. Garibaldi. 247
Scaletti Pietro, calzol., 40 v. Mazzini 247
Scaletti e Margarini, calzol., 7 v. Corte d'App. 247
Scalini Giulio, rappr., 34 v. S. Quintino . . 308
Scalise Franc., impieg. Questura 359
Scalvedi fr. e sor. 7 v. S. Teresa 63
Scalvino Ces., avv.-proc., studio Bologna . 545-48
Scalvino Gio., avv.-proc., studio Treppiè . . 518
Scalvino Gius., ingegn., 194 c. Reg. Margh. . 522
Scanagatta Giorgio, ingegn., 46 v. Pio Quinto. 347
Scanagatti Adelina 38 v. Arsenale . . . 64
Scanagatti Luigi, meccanico, 3 v. Argentero 259-64
Scanavini Gust., not., 9 v. Mercanti 549
Scanavino, macell., 4 v. Alfieri. 304
Scanavino sorelle, sarte, 15 v. Genova . . . 487
Scandellari Camillo, ingegn. catasto 340
Scapaccino Giulio, avv., 28 v. S. Tommaso . 545
Scaraffia Carlo, impieg. catasto, 33 c. Siccardi 340
Scaraffia Carlo, impieg. R. Poste 472
Scaraffia G., maestra Istituto Duch. Isabella . 585
Scarafia Enr., geom., 19 v. Porta Palatina 420, 523
Scarafia Gius., parrucch., 2 v. Vasco 267
Scarafiotti Carlo, impieg., 44 v. Garibaldi . . 366
Scarafiotti Gaud., impieg., 3 v. Beaumont . . 367
Scarfiotti Lodov., 24 v. Magenta 447, 504
Scarfiotti Rob., consigl. Econom., 44 v. Genova. 342
Scarampi del Cairo Albino, 25 v. Bogino. . . 448
Scarampi di Monale Adele, 94 c. Vitt. Eman. II 397
Scarampi di Pruney Alb. 25 v. Bogino . 44
Scarampi di Pruney Lod., 25 v. Bogino . . . 395
Scarampi di Villanova E., 15 v. Cernaia 343, 432, 578-99
Scarampi di Villanova Fernando, 14 v. San Francesco da Paola 324, 452-88
Scarani Lod., vini, ang. v. Tarino e S. Giulia . 282
Scaranzano Dom., otton., 50 v. dei Fiori . . 253
Scarasso Anna, salsam., 53 v. Cottolengo. . . 294
Scaravaglio Ipp., levat., 27 v. Acc. Albertina. 538
Scaravelli Agost., usciere, 45 v. Cibrario. . . 464

Scaravelli Gaetano, cappell., 43 v. Nizza. *pag.* 206
Scaravelli Gio., med., 10 p. Statuto . 353, 449, 533
Scaravelli Gio., usciere intend. Finanza . . .360
Scarbi G., fotografo, 16 v. Princ. Amedeo. .215
Scarlata, parrucch , 22 v. Cernaia 267
Scarlata Giov., parrucch., ang. via Garibaldi, v. Assarotti e 30 v. Cernaia. 267
Scarlata e C., parrucch., 78 c. Vitt. Eman. II. 267
Scarpa G. V., prof., 14 v. Corte d'Appello .539
Scarpa G. L., med.-chir., 37 v. Zecca. 399,400,533
Scarpellini Dom., merciaia, 5 v. S. Secondo .200
Scarpetta Gius., impieg., 23 v. S. Donato. .362
Scarrone Gius., 49 v. Garibaldi 499
Scarrone Vitt., maestra, 42 v. Cernaia . . .494
Scarsi Gio., maestro, 27 v. Barolo 373
Scarzella Gius , magazz. alim., ang. v. Plana e Maria Vittoria 286
Scarzella Gius., pizzic., 12 v. S. Franc. da Paola 294
Scarzella Maria, vinaia, 15 v. Stampatori. . .282
Scarzella Nicola, vinaio, angolo via Palma e v. Monte di Pietà 282
Scatena, parrucch., 26 c. S. Maurizio . . .267
Scati di Casaleggio V.,2 p Maria Teresa. 330,504-02
Scavarda Ang., direttr., 4 v. Basilica 449,571-72-77
Scavarda Gio., neg., p. del Corpus Domini .295
Scavarda Gius., maestra, 14 p. G. Madre di Dio 577
Scavarda-Chiartano Dom. impres., 4 via Principe Tommaso 51, 56, 233
Scavia G., avv., 21 v. Alfieri 338-90,447-84-99,515
Scavia Gio., mons., 9 c Vinzaglio . . . 435-61
Scavia Gio, avv. (Pianezza) 340
Scavino Seb., vinaio, 29 v. Princ. Amedeo. .282
Scazzola Enrichetta, sarta, 2 v. Mazzini. . .487
Schaeffer Rosa, diaconessa Osped. Valdese. .430
Schalck Enrico, ing., 33 v. S. Quintino 484-94,522
Schanffus e Werler, lanificio (Susa). 603
Scheggia e Blotti, neg. castagne (Bussoleno) .595
Schellini Aless., avv., studio Presbistero. 515-18
Schemboche, fotogr., 23 p. Castello. 215
Scherer G., rappr., 6 c. Re Umberto .207-44,308
Schiapparelli Emilio, dott., ang. p. S. Giovanni e v. Venti Settembre 419
Schiapparelli, farm., 50 v. Venti Settembre . .536
Schiapparelli Alexine, 53 v. S. Massimo . . .423
Schiapparelli Clem., impieg. Off. Carte valori. 365
Schiapparelli G. B. e figli, farm.,7v. Alfieri 235-37-40
Schiapparelli Luigi, membro Accad. Scienze, 18 p. Vittorio Emanuele. .485, 547-48-50
Schiapparelli Pio e sor. 42 v. Mazzini. . 9
Schiapparelli Tancredi, farmacista, p. S. Giovanni ang. v. Venti Settembre 535
Schiari Ernesto 6 v. Pescatori . 47, 69, 71
Schiavi Gius., impieg., 2 v. Gaud. Ferrari . .474
Schiena, Rastello e Previtale, cave pietre, (Pont Canavese) 602
Schira G. e C., cappellai, 14 v. Palazzo di Città. 205
Schiunnache M., cartoleria, 18 v. Po 219
Schlaepfer e C., mecc., 1 v. Cigna, ang. Rondò Valdocco 230-53-61-63-65
Schmid Filippo, rappr., 19 v. Maria Vittoria. 308
Schumacher A., banc., 13 via S. Franc. Paola . 181
Schuster Burckhardt G. (Basilea) 476
Sciacca Gaetano, dott. aggregato 546
Sciamengo Ang. confett., 1 v. Nizza. 29,283
Scigliano Raffaele, impieg., 19 v. dei Fiori. .373
Scioldo Grato libraio, 1 v. Ponza 43,53,213,540
Sciolla Alb., avv., 2 v. S. Teresa 480-84,506-08-15
Sciolli R., vini, 29 c. Vittorio Eman. II . 278, 308
Sciolotti Brig. di G. 3 v. Savigliano *pag.* 64
Sciorelli Giovanna (Madonna di Campagna) .420
Sciorelli Gio., farmac., 68 stradale di Lanzo .553
Scipione Gio., stuccatore, 29 v. Pio Quinto .230
Sciutto Dav., fabb. mob., 44 c. Princ. Oddone. 222
Sciutto Gio. Stef., vetturale, p. S. Carlo . . .312
Sclaverano Gius., maestro, 49 v. dei Fiori .573
Sclaverano Gius., tappezz., 47 v. Arsenale. 209
Sclavo Achille, dott. (Roma) 547
Sclavo Franc., parrucch., 32 v. Mazzini . . .267
Sclopis Vittorio ingegn., 31 via Aosta . 5,49,496,509-67-69
Sclopis di Salerano e condomini 1 vicolo della Caccia. 41
Sclopis e C., prod. chim., 29-31 v. Aosta . .235
Scoccimarro Nicola, vinaio, 8 v. Giulio . . .282
Scodnik Melania Irma, 32 v. Mille . . . 723-3
Scofone Lor., dott. assist., 30 c. Raffaello . .551
Scolara A., parrucch., 47 v. Nizza 267
Scolara Luigi, sarto, 32 v. Maria Vittoria . .484
Scolari A., neg. cavalli, 24 c. Massimo d'Azeglio 516
Scolari Grazioso, lattoniere, 2 v. S. Domenico, 258
Scolari Leone, avv. (Milano) 476
Scorda D., parrucch., 34 v. S. Giulia. . . .267
Scorta Ces., tint., 5 v. S. Pietro in Vincoli .197
Scorta Teresa, carbon., 15 v. Mazzini 256
Scott A., liquor., 18 p. Castello 275,433-46
Scott Gio. Batt. 44 v. Guastalla 31
Scotti Andrea Palazzo reale, piazza S. Giovanni 42, 336, 405-35, 563
Scotti Giacomo e Comp., calzol., 4 v. Corte d'Appello 247
Scotti Gio., pensione, 28 v. Monte di Pietà. . .272
Scotti Giuseppe, 46 v. Goito 437
Scotti e Manzoni, drogh., 6 v. Stampatori . .259
Scotto sor. 124 c. Reg. Margherita . 53, 59
Scotto Carlo, impieg., 124 c. Reg. Margherita. 347
Scotto Furio Cam., juta (Pinerolo) 603
Scotto Napoleone, imp. Dogana, 5 v. Plana .362
Scova Cesare, pellicc., 7 v. Corte d'Appello .242
Scovenna Annibale, inserv., 31 v. Cavour . .551
Scovero Franc., fornaio., 61 v. Venti Settemb. .298
Scribante Ces., macell., 2 v. Ponte Mosca . .300
Scribante Gio., macell., 4 v. Montebello . .304
Scribante Paolo, banchiere, 30 v. Roma . 181-85
Scrima Andrea, 4 c. Princ. Eugenio 219
Scrimadore, farmac., 10 v. S. Franc. da Paola .535
Scrimaglia Gius. 30 v. delle Orfane . . 43
Scrivano Giacinto 9 v. Galliari. 27, 32, 63
Scudellari G., impieg., 14 v. Sacchi . . .349, 493
Scuola di commercio e d'amministrazione, 44 via Carlo Alberto 387
Scuole Apostoliche (Martinetto) 587
Scuole ginnasiali, 12 v. Arcivescovado . . .587
Scuole Rosminiane, 2 v. Chisone 587
Scuri Pietro, tappezz., 4 v. Thesauro 209
Scuvero Clem. e C., telerie, 3 p. Em. Filib. .494
Secchi Alfredo, impieg., 2 v. Bertola 474
Secchi Gasp., falegn., 43 c. Raffaello . . .228
Secchia Gio. scalp., 14 c. Emilia. . . . 214,234
Secco Carl. ved. Cometti 2 vic. S. Maria. 62
Secco Gius., impieg., 38 c. Re Umberto . . .472
Secco-Suardo G. Cesare, 29 v. Lagrange . .465
Secondi G., prof. dott., 79 v. Venti Settembre VII, 398, 400, 533-34-47-52
Segagni Ettore, impieg., 56 v. S. Secondo . .475
Seggiaro Franc., verniciatore, 16 c. Casale . .207
Seghesio Ern. e C., mecc., 35 v. Nizza . 264-65

Seghesio G., levatr., 45 v. S. Massimo . . *pag.* 538
Seghesio Riccardo, drogh., angolo c. Vittorio Emanuele II e v. Accademia Albertina . 239
Seghesio Teresa in Nicolis 76 v. Saluzzo 52-57
Seglie Carlo, leg. libri, 6 v. Arcivescovado . 248
Seglie Em., calzol., 55 v. S. Donato 247
Seglie Giovanni (Sacra di S. Michele) 489
Segnetti Franc., conduc., albergo Milano . . 344
Segre frat., velluti, 2 v. Mercanti 484
Segre coniugi, custodi Osp. Israelitico 429
Segre padre e figli, banc., 29 v. Lagrange . . 481
Segre Amelia, insegn., 43 v. S. Anselmo . . 493
Segre Anselmo, merc. sarto, 14 v. Garibaldi . . 490
Segre C., prof., 85 c. Vittorio Eman. II . 484, 548
Segre Carlo, avv., 6 v. del Carmine. 545
Segre D., orefice, 70 v. Venti Settembre . . 203
Segre David, pitt., 9 v. Stampatori 527
Segre David fu Sam., med. sete, 43 v. Roma . 482
Segre Davide, oref.-orolog. (Pinerolo) 604
Segre Davide 4 vic. S. Maria . . . 62, 66
Segre Davide, sottoten., 29 v. Princ. Amedeo. 372
Segre Elia, impieg., 28 v. Belvedere. 474
Segre Em., avv., 48 v. Garibaldi . . 429, 515-18
Segre Felice 14 v. Finanze 25
Segre Gabriele, neg. abiti, 16 p. Statuto . 190-94
Segre Giacobbe, geom., 1 v. del Carmine . .523
Segre Giulio, orefice, 1 v. Private 203
Segre Gius. fu Mich. 55 v. S. Donato . 58
Segre Gius., neg. abiti, 26 v. Maria Vittoria 494
Segre Gius., imp. Corte d'App., 6 v. S. Tommaso. 464
Segre Isacco, Confr. Israelitica. 429
Segre I. Vita, oref., v. Roma vicino p. Castello. 203
Segre Leone, orolog., 39 c. Vitt. Eman. II . 204
Segre M., merc.-sarto, 19 v. S. Tommaso 490-94
Segre Moise, impieg., 29 v. Nizza. 434
Segre Napoleone, lanerie, 20 v. Maria Vittoria 494
Segre Napol., avv., 40 v. Ospedale . . . 545-48
Segre P., orefice, p. Vitt. Eman. I, ang. v. Po. 203
Segre Salomone fu Gius. 9 v. Montebello. 40
Segre Samuele, impieg., barr. Piacenza. . 349, 493
Segre Vitt. ved. Luzzatti 22 v. Rocca 26, 429
Segre Vitt., neg. abiti, 4 v. S. Massimo . . .494
Segre Vittorio, agente cambio, 9*bis* v. San Francesco da Paola 482, 388
Segre e C., abiti, 43 v. Palazzo di Città. . . 494
Seimandi Luigia, latteria, 4 v. Milano. . . .285
Sella Pietro, macell., 9 v. S. Francesco da Paola e 37 v. della Rocca 304
Seja Michele, tintore, 44 v. S. Donato . . . 497
Selletto Luigi (Lucento) 437
Selfelp, neg. vino, 25 v. Barolo . . . 282-93-95
Sella Adamo, fumista, 9 v. S. Teresa 234
Sella Adolfo, ingegn., 15 c. Vinzaglio . . . 445
Sella Clara in Bianchetti 34 v. Madama Cristina 35, 68
Sella Corradino ingegn. (Biella) 444
Sella Em. in Carassi del Villar 7 piazza Vittorio Emanuele I. 8, 47, 74
Sella Ettore, Osp. Mauriz. Umberto I. 533
Sella Federica in Binelli 7 v. Napione . 41
Sella Giac. 23 v. Vanchiglia . . 59, 62, 69
Sella G. B., avv., 4 v. Misericordia 515
Sella Linda in Piacenza 3 v. Volta . . . 73
Sella M., tratt., 25 c. Oporto. 270
Sella Merope in Bianchi di Lavagna 5 v. Napione 41
Sella Paolo, 9 p. Gran Madre di Dio 464
Sella Rod., ing., 15 c. Vinzaglio. 343-93, 440, 502-22
Sella Silvio 23 p. Vittorio Eman. I. *pag.* 33
Sella Tancredi 14 p. Vitt. Em. I . . 54, 63, 69-71
Sella Ugolina in Boffa 7 c. Brescia. . . 5, 43
Sella e C., lanerie, 4 v. Ponza 494
Selletti G. B., farm. (Villarpellice) 598
Selletti Pietro, ingegn. (Novara) 500
Selmin Gius., calzol., 29 v. Garibaldi. . . . 247
Selvatico Ant., vinaio, 24 v. dei Fiori . . . 282
Selve frat., stab. metallurgico (Donnaz) . . .600
Selve Federico, 42 c. Oporto 389
Semeria Gio., olio, 35 v. Principe Amedeo . . 293
Semeria Gio., pizzicagn. (Chieri) 602
Semeria Leonida, impieg., 49 v. S. Tommaso . 376
Seminario Arciv. 83 v. Venti Sett. 14, 30, 52, 69
Semino Madd., mod., 46 v. Montevecchio . . 488
Seminof, drogh., 3 v. S. Anselmo 259
Serafini Bernardino, maggior generale . . . 330
Serafini Luigi, impieg., 21 p. Vitt. Eman. I . 473
Seratino Adolfo, impieg., 7 v. Legnano . . . 472
Serafino Angela, vinaia, 33 v. Borgo Dora . . 282
Serafino Angelo, pitt., 21 v. Montebello . . . 527
Serafino Gabr., impieg., 3 v. Maria Vittoria . 456
Serafino Gius., tetti piani, rimp. 37 v. Barbaroux 234
Serafino Mich., macell., 4 v. Genova 304
Serafino V., macell., ang. v. Garib. e Consolata 304
Serazio Pietro, alberg. (S. Giorgio Canavese) . 594
Serazzi Carolina in Piccatti E., 36 c. Oporto 43
Seren-Rosso Giac., modista, 16 p. Castello . . 488
Seren-Rosso Gio., cald., 29 v. Borgo Dora. . 265
Seren-Rosso G. B. calderaio, 17 corso Firenze 4, 26, 250-54-52-61-65
Serena Ang., tint., 6 v. della Rocca. 197
Serena Fel., maestro ginn., 51 c. Firenze. 413, 560-94
Serena Gius., cappellaio, 4 v. S. Donato . . . 206
Serena Luigi, astucc., 45 v. Roma 249
Serena Luigi, tratt., barr. di Milano 270
Sereno frat., decor., 4 v. S. Agostino. . . . 208
Sereno Clem , panatteria, 24 v. S. Teresa . 295-98
Sereno G., farm., 14 p. Vitt. Em. I e v. Plana . 536
Sereno L., decorat., 28 v. Maria Vittoria. . . 208
Sereno-Guinzio Dom., bottaio (Castellamonte). 594
Sereno-Regis M., sarta, 45 v. Bogino 487
Sermenato frat., materass., 25 v. S. Anselmo . 256
Serniotti Luigi, incis. musica, 4 v. Artisti . . 220
Serono Cesare, assist., 58 v. Mazzini 369
Serono Giacinto, impieg., 58 v. Mazzini . . . 474
Serra coniugi 6 vic. del Montone . . . 41
Serra, parrucch., 2 v. Fiando 267
Serra, parrucchiere, 18 v. Bellezia 267
Serra frat. 2 v. Cavour 18, 35
Serra coniugi, merc., v. Principe Tommaso ang. v. Berthollet. 494, 200
Serra sorelle, sarte, 13 v. S. Teresa 487
Serra eredi 8*bis* v. S. Donato 58
Serra Aless., accor. di pianof., 10 v. Boucheron. 224
Serra Ant., affitta vetture, 30 v. Bertola. . 340-43
Serra Antonio, spurgo pozzi neri, 41 v. Valle S. Martino 236
Serra Ant., barcaiuolo, sponda sinistra del Po tra ponte in pietra e ponte in ferro . 476
Serra Ant., panattiere (Rivoli) 604
Serra Augusto, medico, 26 via Principe Tommaso 470, 533
Serra Bern. 37 c. Vitt. Eman. II. . 48, 72
Serra Carolina, tabaccaia, 4 v. del Carmine . 363
Serra Cesare, ing. mecc., 40 c. Re Umberto . 522
Serra Costanzo, impieg. 20 v. Pietro Micca. . 363
Serra Fr., maestro scherma, 17 v. Bogino 564-91

Serra Franc., pizzicagn., 5 v. Orfane . . *pag.* 294
Serra Gaspare, impres., 10 v. Vanchiglia . . . 234
Serra G. Giac., impieg., 54 v. Principe Amedeo 415-28-35-38, 542-43-83
Serra Gerol. 33 c. Oporto . . 4, 43, 53, 60
Serra Giacomo, impieg., Intend. Finanza . . . 360
Serra Giovanni, vinaio, 7 v. Palazzo di Città e 45 v. Mercanti 282
Serra Gius. 7 v. Chieri 49
Serra Gius., marmista, 36 c. Vitt. Eman. II . . 230
Serra Gius., contab., 16 v. Pal. di Città . . 373
Serra Gius., vermicellaio (Giaveno) 604
Serra Gius., mugnaio (Ozegna) 604
Serra Ignazio, cons. Corte Cassazione 463
Serra Luigi, ispett forest., 30 v. Barbaroux. 337-39
Serra Paolina, ved. Marrone, mugnaia (Chieri). 600
Serra Pietro, impieg., 2 c. Palestro 364
Serra Pietro, vetraio, 6 v. Genova 240
Serra Secondo, parrucch., 21-23 v. Bellezia. . 267
Serra Spirito, liquor., galleria Umberto I . . 276
Serra Tomm., pittore, 41 v. S. Franc. da Paola . 527
Serra Tomm., mugnaio (S. Giorgio). 604
Serra e Gaio, lanerie, 8 v. Garibaldi 194
Serra-Cassano F., consigliere Cor. d'Italia . . 329
Serralunga G. B. (Biella) 496-97, 509
Serralunga G. Mario, avv., 18 v. Carlo Alberto 515-18
Serramoglia Augusto, 12 v. Genova 362
Serramoglia Priamo, mecc., barr. Lanzo. 264, 428
Serratrice, calzol., 2 p. Carlo Emanuele II. . 247
Serratrice calz., ang. p. Em. Filib. e v. Bellezia . 247
Serratrice Gius., fabbr. laterizi (Chieri). . . . 599
Serratrice Luigi, calzolaio, ang. v. Saluzzo e Galliari. 247
Serratrice Teresa ved. Griffa 43 v. S. Agost. 57
Serravalle Emilio 35 v. Borgo Dora . . 42
Serravalle Nicola, deleg. P. S. 359
Sertorio Gio., avv., 8 v. Misericordia . . 515-18
Servais Gio. (eredi) 2 v. Volta 73
Servy Luigi, cave gratite (Pinerolo) 602
Sesia, sarta, 40 c. Re Umberto 187
Sesia Carlo, fumista, 32 v. Mad. Cristina . 234-62
Sesia Carlo, insegn., 33 v. Mad. Cristina. . . 522
Sesia Celestino, conduc., albergo del Sole. . 344
Sesia Gius., not., 22 v. Garibaldi 335-39, 499, 549
Sesia, Veglia e C., lane, 6 c. Re Umberto . . 491
Sesino Giuseppina, levat., 4 strad. Francia . 538
Sessano Adelaide, panieraia, 42 v. Arsenale. . 204
Sestito C., parrucch., 41 v. Bertola 267
Setragno Carlo, proc., 24 v. Barbaroux . . . 518
Severina Pietro, impieg., 44 v. Massena . . . 472
Severini Erasmo, bibliot., 47 v. Po. 456
Severino Ang. in Severino 2 v. Milano. 62
Severino Giac., ombrell., 2 v. Milano 204
Seymandi Agost., medico, 11 v. Goito 394, 400-23, 533
Seymandi Matteo Gius., impieg. Monte Pietà . 382
Seyssel d'Aix Maur. 4 c. Cairoli . . . 44
Seyta Giuseppe, pellami, 40 v. Berthollet . . 244
Sezzano padre e figlio 6 v. Giac. Leopardi 29
Sezzano cugini, cartiera, 9 v. Alfieri . 216-47-48
Sezzano Carlo, 15 c. Re Umberto 392
Sforni Primo, tappezz., 29 v. Princ. Amedeo. 209
Sgherlino Michele, ing. catasto 340
Siacci Fr., senat., ten. colon. artigl. (Roma) 484, 549
Sibiglia Alf., disegn., 14 v. Quattro Marzo . 528
Sibon G. I., 133 v. Nizza e 9 v. Andrea Doria 220, 442
Sibona Adolfo, tabacc., 38 v. S. Secondo . . 364
Sibona Dom., magaz. alim., 4 v. Piazzi . . . 286
Sibona Giusepp., tabacc., 11 c. Duca Genova . 363
Sibour frat., pizzicagn. (Oulx). . . . . *pag.* 602
Sibué du Col Fel., impieg., 10 v. Juvara . . 344
Sicca Gio., Dirett. R. Ergastolo 470
Sicardi Giac., assist. med. Osp. Oftatmico . . 398
Siccardi Achille, farmac. (Vinovo). 598
Siccardi D., impieg., 10 v. Orto Botanico . . 337
Siccardi F., mecc., barr. di Lanzo 264
Siccardi Ferdinando 42 v. S. Francesco da Paola . . 58, 422-55-98, 501-04-06-09
Siccardi Gio., cuoi, 69 v. Venti Settembre. . 247
Siccardi Giusª, pizzicagn., 25 v. Nizza 264
Siccardi Pietro, inserv. Castello Valentino. . . 535
Siccardi e Bussolino, 24 c. Vinzaglio . 236-49-94
Siccardi-Pansa Ernestina, ispettrice, 42 v. San Francesco da Paola 492
Sicco Franc., neg. paste, ang. v. Gioberti e Montevecchio 295
Sicco Giac., neg. paste, 47 v. Bellezia 295
Sicco L., neg. vino nel Docks 279
Sicco Luigi, agente, 40 v. Garibaldi 303
Sichling Carlo, mecc., 3 v. Valle S. Martino . 264
Sicurtà (La), società assic., 2 v. Arsenale . . . 303
Sidler Emilio, Zurigo (Svizzera) 506
Sidney-Sonnino, Minist. Finanze e Tesoro (Roma) 327
Sigismondi Ang. eredi, 36 v. Po 263
Sigismund C., 44 v. Venti Settembre . 234-54-55-62
Signetti, tint., 8 c. Palestro 497
Signetti Delfina 8 v. Berthollet. 40
Signoretti Emilio, avv., 6 v. Stampatori . . . 349
Signoretti G. B., fornaio, ang. v. Madama Cristina e v. Silvio Pellico 298
Signoretti Giovanni, not., 6 v. Stampatori . 381 404-64-80, 518-49
Signorile Annib., impieg., 70 c. Vitt. Em. II. 47;
Signorile Carlo, med. veter., 36 v. Cernaia. . 338
Signorini Dante, pubblicista, 16 v. Berthollet.
Signorini Gius. di Vinc. 42 v. Princ. Amedeo 50
Silano Ant. e C., uff. alloggi, 43 v. Venti Settem. 305
Silaverano-Arietti Luisa, maestra, 49 v. Fiori . 377
Siletti Luigi, pizzicagn., 22 v. Rossini. . . . 291
Siliprandi, sarto, 35 v. Garibaldi 196
Siliprandi Felice, velluti, 5 c. Siccardi . 183-84 185-93, 308, 523
Siliprandi-Poma Camilla 15 v. Galliari 27, 51
Sillano sor. e nip. 34 v. S. Domenico 52, 57, 68
Sillano Teresa 45 v. S. Donato 58
Silombra Angelica, maestra, 13 p. Vitt. Em. I. 377
Silva Bernardino, medico (Pavia) 546
Silva Carolina, mag. alim., 12 v. Duch. Jolanda. 286
Silva Enr., impieg., 36 c. Re Umberto . . . 472
Silva Felice, impieg., 10 v. Vanchiglia . . . 372
Silva Gius., ordin. Museo Bacologico . . . 455
Silva Luigi, geom., 1 v. Quattro Marzo . . . 523
Silva Luigi, 1 v. Quattro Marzo 303
Silvano madre e figlia 45 v. Roma. . . 55
Silvano Em., ingegn., 8 c. Re Umberto . 522-25
Silvano Gio., indor., 45 v. Basilica 207
Silvera Fel., calzol., 19 v. Mazzini 247
Silvestri G. Ant., prof., 31 via Carlo Alberto 539-40
Silvestri Giovanni (Milano). 476
Silvestri Santo, marmista, 11 v. Rossini. . . 230
Silvestro Carlo, neg. legna, 14 v. S. Secondo . . 230
Silvestro Maria, pizzicagn., 17 v. Mazzini . . 294
Silvetti frat. drogh., 40 v. Venti Settembre. 237
Silvetti Gio., cond., 17 v. S. Teresa . . . 314-20
Silvetti Gius., consigliere comun., 14 v. Sacchi 343 387, 404, 582
Silvetti-Papa Emilia, 14 v. Sacchi. . . . 564-67

Silvi Franc., impieg. Genio 3 v. Consolata. *pag.* 372
Silvi Gius., gioiell., 11 v. Roma 203
Silvola Giac., ingegn., 1 v. Brofferio 477
Simeon figli di Alessandro 31 v. Mazzini. 38
Simeon Alessandro 7 v. Andrea Provana 438
Simeoni Bern., calzol., 16 p. Statuto 248
Simma Romano, cappellano, 14 v. Nizza. . . 461
Simma Teresa, maestra, 7 p. Solferino . . . 390
Simonazzi Enr. e Italo, vinai, 40 v. Garibaldi . 279
Simonazzi Enrico, vinaio, 34 v. Po 279
Simonda Maddalena 10 v. Giac. Leopardi. 29
Simondetti fr. fu Carlo 1 p. Lagrange 15, 16, 32, 37
Simondetti Alb., 11 v. Po 358-90-98, 404-13-16-21-27
Simondetti Camillo, 16 c. Re Umberto. . 493, 515
Simondetti Carlo e figlio, cart., 11 v. Po . 244-48-49
Simondetti Luigia in Palestrino 24 v. Po. 49
Simondetti Luigi, litogr., 38 v. Carlo Alberto. 214
Simondi, banc. prest., 33 v. Accad. Albert. . 309
Simondi Aless., prof. viol., 12 v. S. Tere-a. . . 590
Simondi Ang., calzol., 1 c. Emilia 248
Simondi Ant., pizzicagn. (Moncalieri) 602
Simondi Bartolom., mugnaio (Abbadia Alpina). 600
Simondi Giov., pizzicagn. (Caselle) 602
Simondi Luigi, farmac. (Rivara). 598
Simondi Cesare e Bargetto, fabbr. laterizi (Moriondo). 599
Simone Carolina, pizzicagn., 7 v. della Palma. 294
Simone Giac., neg. olii dep. nel Dock 293
Simone Gius. e figli, depos. olio, Dock . . . 293
Simonelli Luigi, vetturale, p. Vitt. Eman. I. . 343
Simonetta Ign., lime, 57 v. Venti Settembre . 255
Simonetta Vinc., fabbr. lime (Grugliasco). . . 600
Simonetti Gius., ing. 15 v. Conte Verde. 21
Simonetti Ippolito, impieg., 47 c. Oporto. . . 367
Simonetti Maria 14 v. Legnano . 33, 37, 40
Simonini Ang., calzol., 3 c. Emilia 248
Simonis frat., fabbr. bottoni, 3 v. Robilant . . . 200
Simoro Costante, avv., 7 v. S. Dalmazzo . . 515
Sincero Franc., *bis* v. Princ. d'Acaia 446
Sincero Pietro, impieg., 55 v. Po 472
Sincero Salv., geom., 3 p. Venezia . . . 340, 523
Sineo Emilio, avv., 14 c. Vittorio Eman. II. 331 332-35-37-38-43, 422-88-92-93, 502-45-65
Sineo Gius., calzol., *La Generala* 470
Sineo Riccardo e Vincenzina 14 c. Vittorio Emanuele II. 9, 57, 70, 72
Singer, macchine a cucire, 31 v. Roma . . . 239
Sinigaglia frat. 18 v. S. Franc. da Paola . 58
Sinigaglia Donato 33 v. Mazzini. . . . 11
Sinigaglia Leone fu Abramo 11 v. Maria Vittoria 36
Sinigaglia Moise, avv., 12 v. Pio Quinto. . . 462
Sinigaglia S. e C., rappres., 1*B* via dell'Arcivescovado 234-51-60-63, 308
Sinigaglia S. (crede), sete, 18 v. S. Franc. Paola. 181
Siniglia Virginio, disegn., 40 c. Re Umberto. 528
Sinleber Angela, sarta, 26 p. Castello 187
Sinleber Angelina di Gaet. 47 v. Bava . 8
Sippe Adel., tratt., 43 v. Cottolengo 274
Siravegna Lod., impieg., 33 v. Roma 346
Siri Angela, fornaia, 60 v. S. Secondo . . . 298
Sirtori Filippo, ing., 33 v. Madama Cristina 361, 522
Sismondi C. prof., 12 v. dei Fiori 25, 562-63
Sismondi Gio., neg. vino, 20*bis* v. Lagrange. 279-82
Sismondo Gio., canc. Corte d'Appello. . . . 464
Sissoldo Defend., perito, 44 v. Cernaia . . 383, 525
Sissoldo Felic. ved. Demezzi 25 v. Po. . 68
Sisto Baudino e Oderio, 11 v. Venti Sett . . . 237
Sitalia frat., rappr., 13 v. Corte d'Appello 224-25, 308
Sitia R., succ. Donalei e Bodoira, neg., 2 via S. Domenico . . . . . *pag.* 244
Sizia Franc., ing., 13 v. S. Tommaso. . . . 479
Skin I., prod. chimici, 6 v. Barbaroux . . . 235
Slatri Carlo, rappr., 67 v. Venti Sett. 247-79, 308
Slatri S. e C. banch., 64 via Venti Settembre 11, 57, 484-83, 504
Smeriglio Dom. Ern., pitt., 8 p. Carlo Em. II . 527
Smeriglio Dom., impieg., 18 p. Vitt. Eman. I. . 430
Smeriglio Onorina, maestra, 8 p. Carlo Em. II 577
Smeriglio-Conti Giovanna, macell. (Poirino) 600
Smilari Alessandro, 17 v. della Rocca . . . 463
Soave Bart., impieg., 40 v. Roma 472
Soave Emilio, ag. camb., 12 v. Carlo Alberto e 40 v. S. Franc. da Paola. 482
Soave Gaudenzio, capit., 4 p. Carlo Em. II . . 373
Soave Gio., tratt., 12 v. Ospedale. 272
Soave G. (Ditta), insegne, 1 p. Lagrange . 207-23-55
Soave e C., commiss., 40 v. Bogino 308
Soave Marco, dott. assist, 30 corso Raffaello 534
Soavi Gius., rag., Laboratorio precisione . . 370
Sobrero D. G., dentista, 44 v. Venti Settemb. 534
Sobrero Ettore, revisore R. Ricov Mendicità 404-45
Sobrero Franc., impieg. ferr. Ciriè-Lanzo . . 480
Sobrero Gaetano, impiegº, barr. di Nizza . . 349
Sociale Piemont. (Latteria), 28 v. Carlo Alberto 285
Socco Ant., calzol., 16 v. Lagrange. 248
Società Anon. acque potabili 9 corso Re Umberto. 52, 60
Società Anon. Coop. fra eserc. fuori cinta per la riscoss. del dazio cons., 10 v. della Zecca 302
Società Anon. Coop. di Torino, assic. contro i danni della grandine, 3 v. Garibaldi . 303
Società Anon. di Molini di Collegno e Felizzano, 44 c. Vittorio Eman. II 299
Società Anon. S. Lucia, 38 c. Vittorio Em. II. 302
Soc. Anon. dei caff., 3 v. Gaudenzio Ferrari . 277-84
Soc. Anon. delle Torbiere (Alice Superiore) . . 604
Soc. Anon. immob. Torin., 5 v. dei Mille . . . 302
Società Anon. Ferr. Centr. e Tramvie del Canavese 178 v. Circonvallazione . 73
Soc. Anon., fabbr. concimi, 46 v. Venti Sett. . 235
Soc. Anon. d'esplod. e prod. chim., 3 p. Bodoni 235
Società Anonima dei Molini di Dora 6 via Priocca. 32, 299
Società Anonima di esportazione agricola Cirio 64 v. Nizza 42, 285, 302
Società Anonima Italiana elettrica sistema Cruto, 2 v. S. Teresa 234
Società An. Brentatori, vicolo del Montone. . 279
Società Anonima delle cave di Gesso di Savoulx, 40 c. Valentino 232
Società Anonima dinamite Nöbel di Avigliana, 8 v. Venti Settembre . 235-36, 602
Società Anon. fabbr. calce e cem., 5 v. Fabro. 232
Società Anon. per laterizi e costruz., 9 v. Porta Palatina 234
Società Anon. per lo spurgo, 16 v. Cavour. . 236
Società Asili infantili 43, 54, 65
Società Assicuraz. contro i danni degli incendi a premio fisso 18 v. Maria Vittoria . 36
Società Bacologica Piemont., 64 v. Venti Sett. 183
Società di Basilea, Assic. sulla vita, ecc., Canzio Gio. agente, 2 c. Oporto 303
Società Busta-Lettera (Brevetto Garbaccio), 19 v. Montevecchio 302
Società Cartiera ital. 39 v. S. Secondo . 64, 68
Soc. delle Cartiere Merid., 4 v. dei Mille . . 247
Società-Cementi di Casale Monf., 11 v. Alfieri . 232
Società di Colonia, Assic. contro le disgrazie accid., Biancotto Gio. rappr., 21 v. Bogino 303

Società Cooperativa Braccianti ed Affini, 187 via Nizza . . . . . *pag.* VII, 248
Società Cooper. Op. Tessit., 43*bis* v. S. Ottavio 193
Società Cooper. di produzione fra lavoranti in legno, 29 v. Baretti 225
Società Cooperativa meccanica operaia, 14 via Priocca 251-52-59,61-65
Società Cooper. ferr., magazz. alim., 3 v. Sacchi 286
Società Coop. ferr. di consumo, p. S. Martino . 286
Società di previdenza econom. fra i dipendenti del Municipio, 33 v. Porta Palatina . . 286
Società di scherma, 2*bis* v. Rossini 302
Società Cons. gaz-luce 20 v. Roma 15,53,234
Società Credito mobil. 24 v. Ospedale 16,32
Società Dame di Carità delle Parrocchie San Massimo e Mad. degli Angeli . . . 22
Società di risanamento e costruzioni 4 v. Pietro Micca 7,10,35,40,46,47,69,70,302
Società Miniera di Monteponi, 7 v. Lagrange. . 256
Société des Placers argentifères du Piémont, 35 v. Garibaldi 302
Società libraria editrice, galleria Nazionale . 213
Società fabbrica calce in Casale 20 via Cernaia 64
Società Fabbricazione pani da caffè 3 via Gaudenzio Ferrari 28
Soc. Ferr. Torino-Lanzo 2 v. Fiando. 25, 49, 61
Società Ferrovie Medit. (Milano) . 42, 56, 72
Società Generale Termominerale Italiana, 94 c. Vittorio Emanuele II 256
Società Generale degli Operai, mag. alimen., 14 v. Mercanti 286
Società Generale delle Operaie, mag. alimen., 21 v. Massena 286
Società Gen. Operai Barr. Milano, 19 c. Vercelli. 286
Società Ginnastica 11 v. Magenta. 35, 37, 53
Società Isolato S. Teodosio . 25, 45, 51, 68
Società Italiana per il gaz 5 p. S. Carlo 23,25,33,38,52,61,70,234
Società Italiana fabbrica Guano, Fosfato, 9 corso Vittorio Eman. II 235
Società L'Agraria, Carignani di Valloria direttore, 11 v. Santa Teresa 303
Società La Fondiaria 17, 25
Società La Fratellanza dei Lavoranti Sarti, 28 v. S. Tommaso 198, 200
Società La Cooperante 3 c. Reg. Margh. . 53
Società Missionaria della Chiesa Metodista episcop. di New-York 13 v. Lagrange. 32
Società M. S. Operaia Borgo S. Donato, magaz. aliment., 18 v. Carena 286
Società Naz. 4ssic. malattie, pensioni vital., ecc. Catella R. rappr., 3 via Carlo Alberto . 303
Società Officine di Savigliano 67 corso Vittorio Emanuele II 73, 251
Società Operai Armaiuoli, magaz. alimentario, 18 v. Giulio. 286
Società Operai Barriera di Nizza, magazzino alimentario. 286
Società Operai pizzicagnoli (Moncalieri) . . . 602
Società per la Bonifica dei terreni ferraresi, presso la Banca di Torino 302
Società Operaia M. S. Novella Conciatori, magazz. alimentario, 23 v. Ponte Mosca 286
Società Operaia Borgo S. Salvatore, magazzino alimentario, 2 v. Petrarca . . . 286
Società Piemontese degli Omnibus 12 via Circonvallazione. 73
Società Piemont. illuminaz. elettr., 2 v. Bogino. 234
Società Piemontese per lo spurgo inodoro, 68 v. Venti Settembre . . . . . *pag.* 236
Società Previdenza fra Ecclesiastici 74
Società prodotti aliment., ang. vie Garibaldi e Venti Settembre 278-83-85-86-93
Società Promotrice di Belle Arti 25 via della Zecca 73
Società Reale di assic. 6 v. Orfane 21,27,43,303
Società Scuole infantili 29, 61
Società Segheria Idraulica, 3 v. Ariosto . . 227
Società smercio vini padron. piem., 11 v. Roma 279
Società Stenografica ital., 54 v. Venti Settemb. 589
Società Teatro Alfieri 65
Società Teatro Balbo 15 v. Andrea Doria 4
Società Teatro Carignano 15, 55
Società Telefonica Piem., Gall. Nazionale . 254, 302
Società Torin. dei Tramways 110 v. Nizza 42
Società Tramways di Torino . . . 28, 53
Società Tramvie a vapore 50 v. Sacchi . 56
Società Ungh. d'Assic., 11 c. Vitt. Eman. II . 303
Società Valdostana, illum. elettr. (Aosta) . . 599
Società Zootecnica, 40 v. Carlo Alberto . . . 303
Sodano Battista, macellaio, 1 v Bertola . . . 300
Soffia Luigi, mag. alim., 45 v. S. Donato . . 287
Soffiantino frat., neg. legna, 4 v. Gaudenzio Ferrari 230
Soffietti coniugi 16 v. Gropello 31
Soffietti Aless., avv. 7 v. Cernaia . 41, 438
Soffietti Fed., Cassa Risparmio 387
Soffietti Giacomo, scrivano, 15 v. Mercanti. 308
Soffietti G. B., vinaio, 25 str. di Francia . . 282
Soffietti Pietro e A. Barberis, fiamm. e saponi, 3 v. Venti Settembre 236-44
Sogno succ. Cirio, salsam., 15 v. Pal. di Città . 294
Sogno (Ristorante), parco del Valentino. . 272-74
Sogno B. e C., conserve, 182*bis* c. Reg. Margh. 283
Sogno Dem., liquor., 44 v. Po. 276
Sogno Dom. e C., conserve alim., 14 v. Balbis . 285
Sogno Franc., liquor., 66 c. Vittorio Eman. II. VII
Sogno Gio. Batt. trattore, 1 via Rossini. . . 274
Sogno G. B. 8 v. Chivasso. 49
Sola fratelli, droghieri, ang. v. Berthollet e v. S. Anselmo 293
Sola A., droghiere, 7 v. Assietta 239
Sola Agostino, fabb. cera (Carmagnola) . . . 305
Sola Anna, maestra, 33 v. Madama Cristina. . 493
Sola Ant., conduc., albergo del Gallo. . . 315
Sola Domen., pellicciaio, 55 v. Venti Settembre. 242
Sola Felice, impieg., 71 c. Vittorio Eman. II. 376
Sola G., vinaio, 12 p. Eman. Filiberto . . . 279-82
Sola Gaspare, inserv., 18 v. Po 551
Sola Gio. Maria, panatt., (Perosa Argentina) . 601
Sola Gius., impieg., Farmacia Militare . . . 374
Sola P. e Pianatta A., mugnai, (Pancalieri) . 601
Sola-Vagione G., disp. pianof., 35 v. Barbaroux 224-25
Solaro, calzolaio, 3 v. Casale 248
Solaro Antonietta, stirat., 6 c. Duca di Genova. 495
Solaro Augusto, 26 v. Legnano 480
Solaro Carlo, vinaio, 19 v. Valperga Caluso . . 282
Solaro Giorgio, impieg., 12 v. Stampatori . . 473
Solaro Gius., sarto, 20 v. dei Mille. 490
Solaro Maria, mod., 33 v. Garibaldi 488
Solaro Raff., avv., 95 c. Vittorio Eman. II . 545
Solaro Vinc. ed Eug. 46 v. Guastalla 7, 34, 66
Solaro del Borgo fr. e sor. 47 v. Mazzini 37
Solaro del Borgo Carlo, 3 p. Bodoni. . . . 47
Solaro del Borgo Cecilia 3 p. Bodoni . 41
Solaro del Borgo Paola Carron di S. Tommaso 11 c. Re Umberto . 37, 52, 62
Solaro del Borgo Paolo, elemosin., 17 v. Mazzini. 395

Solaro di Villanova Camillo 28 via Accademia Albertina . . . . . *pag.* 3
Solaroli frat. 34 v. dei Mille . . . 9, 23, 38
Solaro i di Brio a Paolina in Regis 7 p azza Maria Teresa. 36
Solavagione Gio., proc., studio Margary. . . 548
Solavagione Gius. neg. carta, 34 v. Nizza . 247
Solavagione Gugl., cordami, 2 *bis* v. S. Giobbe. 198
Soldano Sebast., vinaio, 34 v. Lagrange. 279-82
Soldati madre e figli 46 v. Giulio . . . 30
Soldati Erm., ing., 18 v. S. Franc. da Paola . . 522
Soldati Eugenio, banchiere, 40 v. Venti Settemb. 184
Soldati Felice, avv., studio Alessio 515
Soldati Filippo, med. sete, 5 v. Ospedale . . 182
Soldati Giulio, avv., 1 v. Consolata 515
Soldati Gius., med. sete, 46 v. Maria Vittoria 181, 497
Soldati L. avv., 11 v. S. Teresa 40, 389, 515
Soldati Rob., ingegn., 12 v. Bogino . 419, 522
Soldati Vincenzo ingegn., 18 v. Carlo Alberto . . . 66, 335-44, 427, 522-25-65-67
Soldini Virgilio, impieg., 9 c. Palestro . . . 360
Solei, sarto, 50 v. Po 490
Solei Bern., vicolo Benevello e 6 v. Gaudenzio Ferrari 484-85-97
Solei Gius. e Comp., pesi e misure, 31 via S. Francesco da Paola 263
Solei Hebert e C., vetri, 25 v. della Zecca. . 240
Solei M. in Fossati-Reyneri 5 v. Rocca . 28-54
Solera Lodovico, 25 v. Baretti 449
Solero Bern., usciere, 24 v. S. Franc. da Paola 497
Solero Rosa, vetturale, p. S. Carlo. 343
Soleri Ant., ing., 47 c. Re Umberto. 522
Solimani Edoardo, sarto milit., 16 v. Groppello. 490
Solinas-Sanna Ignazio, 36 v. Baretti 423
Solito G. B., ingegn., 5 v. Urbano Rattazzi . 477
Solito Gio. Carlo, avv., 2 v. delle Orfane. 515-18
Sollier Alb., rag., 26 c. Siccardi 342
Sollier Bernard. ved. Magliano 43 corso Vittorio Emanuele II 30, 72
Sollier Cecilia fu Vitt. 6 v. Gazometro . . 28
Sollier Teodoro, avv. 6 v. Gazometro . . 35
Som Giuseppe, Enrico fu Luigi 8 via Galliari 27
Somaria Filippo, vinaio, 23 v Berthollet . . 282
Sommaschini Gius., scalt., 4 v. Cavallerizza . 220
Sommati Giulio, pittore, 10 p. Cavour. . . . 527
Sommi Gius. e C., falegn., 39 v. Bertola . . 228
Sommo Lorenzo, impieg. R. Accad. militare. . 558
Sona Caterina, biancheria, 8 v. Bellezia . . . 495
Sonaglia Paolo 4 v. Morosini . 31, 44, 428
Sonetto G. B. e figli, botan., v. Francia . . 242
Sonetto Franc., giard., alla Tesoriera . . . 500
Sonzia G., proc., 29 c. Vittorio Eman. II. 545-48-43
Sonetto Giuseppe, 43 v. Nizza 434
Sorasio Mich., dott. teol., 15 v. Genova. 393, 458
Sorassi Marcellina, levatr., 63 v. Saluzzo . . 538
Soria Vittorio, farmacista (Ivrea) 597
Sormani e C., bianch., 23 p Castello . . . 496
Sormani e Desbex, 4 4 v. Arcivescovado . . 481
Sormani E. 22 p. Solferino 65
Sormani Ester, maestra, 8 v. Thesauro. . . . 577
Sormotti Gio., fabbro ferr (Carmagnola). . . 600
Sorrentino Am., geom., 21 v. Montebello . . 495
Sorrentino Carlo Luigi, 1 v Bava. . . 433-38
Sossisio fratello e sorella 15 v. Goffredo Vanelli. 42, 30
Sospizio C. anim. *Canali Cavour*, 5 v. Bologni. 366
Sossi-Quazzolo Paola, maestra, 25 v. Roma . 577
Sosso sor., sarte, 11 v. Bertola 187
Sosso Cesare, maestro, 71 v. Nizza 374
Sosso Mich., sarto, 10 v. Roma . . . *pag.* 190
Sosso Pietro, impieg., 20 v. Groppello . . . 366
Sotteri Oreste, 47 v. Bertola 525
Sotteri Vitt., depos. vermouth, 24 barr. Casale 275
Sottocornolo Fr. e Vinc. 44 via Fucina 14, 26
Sottomano Carlo, tintore, 11 *bis* v. Barolo . . 497
Soulier e Vitale, dist. catr., 548 v. Circonvall. 283
Soupal Felice, vice console, 31 c. Siccardi. . . 332
Sourd Celestino, conciatore (Aosta) 596
Soverini Gugl., impieg., 25 v. S. Quintino . . . 478
Spada G. B., vinaio, 16 v. Stampatori 282
Spada Gius., carbon., 18 v. Stampatori . . . 230
Spadetti coniugi, stirat., 2 v. Po. 495
Spadoni ved., calzol., 63 v. Venti Settembre . 248
Spadoni Orazio, impieg., 23 v. S. Donato. . . 362
Spagna Em., pitt., 20 v. Princ. Tommaso . . 527
Spagnolini Luigi Ignazio, farmacista (Agliè) . 596
Spalla Ang., med., 4 p. Statuto 479, 533
Spalla Ern., scult., 18 p. Statuto 528
Spalla Luigi 35 v. Bogino 8
Spallini Franc., usciere, 14 v. Garibaldi . . . 469
Spandre Luigi teol., p. Saluzzo . . . 87, 425-59
Spandre e Lazzari, tipogr., 40 v. Mazzini. 214, 541
Spanio coniugi, cald.. 33 v. Accad. Albert. 198, 265
Spanna fr. e sor. 14 v. delle Scuole . . 64
Spanna Camillo 20 v. Po 49
Spanna Gius., avv., 14 v. delle Scuole . 498, 501-15
Spantigati madre e figli 86 c. Vitt. Em. II . 72
Spanu Elisa, vini sardi, ang. v. Venti Settembre e Monte Pietà 282
Spanu Franc., vinaio, 82 c. Vitt. Em. II . . . 282
Spasiano Giulio, capit. d'artigl. 370
Spazzadeschi Gio., impieg., 3 v. Goito . . . 477
Spazzi Gius., merletti, 9 v. Roma. . . 184-85, 200
Spazzi Vitt., Cesare fu Gius. 3 v. della Palma 46, 55
Speirani Camillo, editore, 3 c. Vinzaglio . .
Speirani Enr. e C., tip., 54 v. Bertola . . . 244
Speirani Francesco (Reaglie) 421
Speirani G. e figli, librai, 3 v. Genova. 243, 540-44
Sperani Ang., Orat. S. Giuseppe 444
Sperati Emilio, fonderia, 36 str. R. Parco . . 253
Sperati Luigia nata Emanuel str. R. Parco . 46
Sperino (eredi) 3 v. S. Donato 49, 58
Sperino Giov., usciere, 4 v. Bidone 468
Sperino Giuseppe, medico, 1 via Andrea Provana 485, 533-46-51
Sperta Lorenzo 9 p. Borgo Dora. . . . 12
Spessa Carlo fu Secondo 22 v. Beaumont 9, 24
Spezia Giorgio, prof., 21 v. Acc. Albert. 453-84, 548-50
Spezia L., ing., 5 v. Scuole . 347-51 52-92, 444, 509
Spezia Albasini A., 5 v. delle Scuole . . . 566
Spilka Franc., calzol., 76 c. Vitt. Em. II . . . 248
Spilmann Carlo, prof. musica, 30 v. Po . . . 414
Spilmann Felice, indorat., 43 p. Vitt. Em. I . . 207
Spina sor., merc., gall. Subalpina 198
Spina Gius., impieg., 36 c. Re Umberto. . . 479
Spinelli sor., sarte-mod., 23 c. S. Maurizio 187-88
Spinelli Ant. (Poirino) 482
Spinelli Gius., perito, 36 v. Carlo Alberto. 308, 525
Spinelli Gius., strum. chir., 2 v. Mazzini . . 202
Spinelli Luigi, vice-presid. Banca d'Italia . . 376
Spinelli Sebast., calzol., 38 v. Maria Vittoria 248
Spingardi G., giudice, 2 c. S. Martino . . 465-66
Spingardi Gius., impieg., 48 v. Casale . . . 474
Spingardi Paolo, colonn., 6 v. Bogino 535
Spinola march. Gerolama in Guasco di Bisio 25 v. Gioberti 24, 29
Spinotti Dom., pellicc., 3 v. Mercanti. . . . 242
Spinzi Carlo, insegn., 7 v. S. Secondo . . . 494

Splendorelli Franc., ispettore P. S . . . *pag.* 358
Sprecher A., rappr., 31 *bis* c. Oporto . . 254-63 304-08, 522
Sprecher F., dott. Policlinico Generale . . . 399
Spreti Arardo, deleg. P. S. 359
Sprotti ved., panetteria, 38 v. Mazzini . . . 298
Spuhn Federico ing., barriera di Lanzo, abitaz. 104 c. Vittorio Emanuele II 261
Spurgazzi E., ing., 68 c. Vitt. Em. II. 522
Spurgazzi G. Batt. 68 c. Vitt. Em. II . 46, 72
Spurgazzi Luisa, 68 c. Vitt. Emm. II 446
Spurgazzi Roberto 68 c. Vitt. Em. II . 38, 72
Squarise Gius., impieg., 45 v. Carlo Alberto . 479
Squillario e C., fornace (Leyni) 599
Squilloni Enr., 6 v. Arsenale 376
Squindo Carlo Ant., alber. (Pont Saint Martin) . 594
Staccione coniugi, cartol., 9 p. Vitt. Em. I. . 249
Staccione Adel., tabacc., 22 c. Cairoli. . . . 363
Staccione Francesco, 22 corso Cairoli 434
Staccione Gius., notaio, 40 v. Alfieri 549
Staccione Lor., pitt., Borgo Medioevale . . 527
Staccione Pietro, impieg., 49 v. Galliari . . . 372
Staffico Filippo 5 v. Manzoni . . . 35, 225
Stampacchia Gioachino, med., 30 v. Roma . 533
Stampanone e Martini, mercerie, 63 corso Vittorio Eman. II 495-96, 200
Stamperia Reale (G. B. Paravia e C.), 29 via Arsenale 214, 487
Stallo frat., lane, 2 p. Cavour 493
Stallo Gaet. 2 p. Cavour. 18, 376-89
Stampini Ett., prof. (Messina). 548
Stampini Maria, maestra, 9 v. Berthollet . . . 577
Stanzani Filippo impieg., 7 v. Mazzini . 46 48, 392, 477
Stanzani Franc., ing., 45 v. Pio Quinto . . . 477
Starone Luigi, cappellaio, 20 v. Roma . . . 206
Stavorengo Dom., oref., 46 p. Castello. 197, 205, 424
Stefanelli Ter., callista, 12 v. Po 536
Stefani Enr. impres., 79 v. Mad. Cristina . 23
Stefani Enrico, impieg., 42 v. Drovetti . . . 479
Steffanino Cater., vinaia, 30 v. Napione . . . 282
Steffanone Luigi, pizzicagn., ang. vie Mazzini e Carlo Alberto 294
Steffenina T., camicie, 42 v. S. Teresa. . . . 196
Steffens Paol. ved. Valentini 20 v. Petrarca 47
Steimann X., massaggio, 46 v. S. Franc. Paola . 536
Stella frat., fabbri, 28 v. Barbaroux 265
Stella sorelle, mag. alim., 57 v. Nizza 287
Stella Ant., comm. Cassa Risparmio 387
Stella Aur. marm., 49 v. Magenta 35, 230-34, 428
Stella Clem., proc., 5 c. Siccardi. 518
Stella G., neg. legna, 27 v. Mazzini. 230
Stella G. B., liquor., 27 v. Mazzini 276
Stella Gius., 21 v. Vittorio Amedeo II 464
Stella Vitt., stoviglie (Castellamonte) 603
Stern A. Giuseppe, 4 v. Priocca 434
Sternone C., impieg., 6 v. Berthollet 465
Stevano Ant. conserve, 17 v. Mercanti. 45, 285
Stevano Gius., rappr., 45 v. Consolata . . . 308
Stevano Ignazio, cordaio, 23 v. Porta Palatina 198
Stevano Teresa, pizzicagn., 124 c. Reg. Margh. . 294
Stevens Giac., prof., 37 v. S. Secondo. . 547-56-59
Steverengo Franc., med.-chir., 26 v. Ospedale . 533
Sticca A., fabbro, 6 v. Gazometro 265
Sticca Maria, insegn., 2 v. Silvio Pellico. . . 577
Stillio Maria e figli 17 v. Conte Verde. 21
Stirnimann e Gullino, amianto, 37 c. Oporto 236-43-55-60-94, 308
Stobbia succ. Audiffredi, confett., 43 v. Garibaldi. 283
Stobbia Filippo, impieg., 49 v. S. Massimo *pag.* 451
Stobbia Filom., rag., 2 v. Basilica . 433, 521-29
Stobbia Gugl., proc., 3 v. Botero 515-18
Storchi Guglielmo, impieg., 60 v. Gioberti . . 472
Stoffel Gius. (Bellinzona) 481
Stola Gius. 186 v. Circonvallazione . . . 75
Stola Pietro, drogh., 2 v. Bertola. 250
Stola-Brunasso Maria, 47 v. S. Donato 285
Storchi Venerio, consigl. d'App., 32 v. Sabbazzo 404
Storero Franc., macch., 5 v. Silvio Pellico . 250
Storero Luigi, neg. velocip., 37 c. Valentino . 262
Strada Achille, 49 v. della Rocca 508
Strada Ern., ing., 4 c. Duca di Genova . 446-48 448-50, 522
Stralla Dom., pizzicagn., 4 v. del Carmine . . 246
Strambi Antonio 50 v. Cibrario 49
Strambio Annibale, avv., 26 v. Cernaia . 415, 543
Stramucci Em., ingegn., 143 c. Regina Margherita. 323, 448
Stratta frat., confett., 7 p. S. Carlo. 280
Stratta Carlo, pitt., 7 p. S. Carlo. 527
Stratta Giov., confett. (Ivrea) 600
Stratta Luigi, mag. alim., 3 c. Palestro . . . 265
Stratta Sebastiano. impresario, 36 via Sacchi. 46, 56, 237, 450
Stratta Vincenzo, 7 p. S. Carlo 500
Strauss Giac., negoz. pipe, 2 v. Po . . . 202-42
Strazzeri Giulio, capit., 38 c. Oporto 360
Streglio Leop., impiegato, 2 v. Palazzo di Città . 372
Streglio comm. Paolo, 2 v. Bellezia . . 401, 508
Streglio e Bozoli, rappr., 9 strad. di Francia . 308
Striglia Rosa ved. S. Martino e figlio 5 strada di Francia 30
Strobino Eug. e C., lane, 8 v. Consolata . . 405
Strocchio Carlo Em., 21 v. Montebello . . . 308
Strocchio Eug., segheria, 35 v. Artisti 225-27-29
Strocco Giac. e C., tratt., 67 c. Vitt. Em. II . 272
Strocco Gius., vinaio, 14 v. del Carmine . . 285
Strocco Metilde, vinaia, 12 v. Pastrengo . . 285
Strola e Fornasero, calzol., 2 v. Consolata . 246
Strolengo Clot., levatr., 2 v. Basilica . . . 558
Strolengo Vittorio, avv., studio Pasquali 515-18
Strolla Aless., falegn., 18 v. Monte di Pietà . 228
Strolla Anna, sarta, 17 v. Arsenale. . . 187, 556
Stroppa-Gasca Reg., maestra, 38 v. Barbaroux . 577
Stroppa L., maestro, 38 v. Barbaroux . . 224, 506
Stroppiana Giov., pizzicagn. (Nichelino) . . . 602
Stroppiana Gius., 4 v. Milano 502
Stroppiana Fed., 4 v. Milano 501
Stroppiana Nat. e figli, ferram., 1 v. Milano 206-37
Strua G., 57 v. Mad. Cristina 525
Strua d'Emarese Annetta, fabbr. liquori (Bairo) 509
Strucchi Arnaldo (Canelli) 501
Strumia, merciaia, 33 v. Nizza 200
Strumia Gioven., insegn., 5 v. Mad. Cristina . 574
Strumia Legnazzi Ters., maest., 180 c. Regina Margherita 578
Struniana, conduc., 17 v. S. Teresa. 317
Stuardi Gio. Ant., scult., 36*bis* v. Vanchiglia . 528
Stuche Gio., vinaio, 6 p. Palazzo di Città . . . 279
Stupenengo Costantino I° impresario 37*ter* c. Vinzaglio 71, 234, 567
Stupenengo Costant. II° e G. impresari, 7 corso Vinzaglio 71, 234
Stupenengo Gius. capo mastro, 4 c. Vinzaglio 74, 428-50
Stupino Gius., impieg., 20 v. Roma. 466
Stura Carlo, avv., 30 c. Oporto 515
Stura Cost., caffett. liquor., 1 c. Valdocco . 274-76
Stura Gio., pitt., 84 c. Vittorio Eman. II. . 527

Stura L., fornaio, 4 c. Palestro . . . . *pag.* 298
Stura Luigi 38*bis* v. Vanchiglia . 69, 415-28
Stura Oreste, impieg., 6 v. Consolata 474
Sturm frat., rappr., corso S. Martino 308
Sturt sor. fu L. 18 p. Vittorio Eman. I. 42, 74
Sturt Luigia in Cranti 18 p. Vittorio Emanuele I. 45, 48
Subalpina (eredi Marini), tipografia, 20 via S. Dalmazzo. 244
Subrv Filippo, trattore, 12 v. Balbis 274
Suberi Matt., tabacc. (Mirafiori) 364
Suberle Franc., decor., 26 v. delle Orfane . . 208
Suberle T., cartol., 6 v. della Cittadella . . . 249
Succa Luigia, levat., 21 v. Ormea 538
Succio Carlo impieg., 8 v. Assarotti 60, 366
Succio Lucia, pizzic., 45 v. Palazzo di Città . 294
Succio Prosp., musico, 8 v. Franco Bonelli . 459
Sudda Poluccio, conduc., 4 v. Allione 349
Suino Dom., impieg. Intend. Finanza 360
Suino Gio., pizzic., ang. v. Bonzanigo e Carena . 291
Suino Gius., materass., 10 v. Magenta . . . 250
Sulliotti Efisio, tenente medico. 374
Suore di Carità 44 v. Nizza 42
Suppo M., cappellaio, 70 v. Venti Settembre . 206
Suppo Ant. (Madonna di Campagna) 420
Suor Gesuina, direttr. Opera Pia Lotteri . . 407
Sura Clot., maestra, 2 v. Cappel Verde . . . 494
Surdi, parrucch., 6 v. Carrozzai 267
Surdi Gius., parrucch., 5*bis* c. Vinzaglio . . 267
Surra Carlo, alberg., 25 v. Bellezia . . . 268-71
Surra Giacomo, prof., 8 v. Gioberti 562
Susa e Levi, tessitori, 29 v. S. Secondo . . . 408
Susinno Gioc., impieg., 20 v. Mad. Cristina . . 390
Svizzera (La), Assicur. marittimi, fluviali e terr., Carli Em. agente, 38 c. Vitt. Eman. II . 303

T

Tabacchi frat. 17 v. Aosta. 5
Tabacchi Od., scult., 6 v. Accad. Alb. 452-86, 528
Tabacchi Paolo, Barriera di Milano 437
Tabacco Gio., caffett., 14 v. Vanchiglia. . . 274
Tabarini Gasp., fondit., 28 v. Pio Quinto. 221-53
Tabarini Marco, Ministro di Stato 327
Tabasso Adele, maestra, 16 p. Vittorio Em. I 578
Tabasso Bart., conduc., alb. Persico Reale . 349
Tabasso C., incis. 34 c. Valentino. 43, 68, 220
Tabasso Giacomo, fabbr. tessuti (Chieri) . . . 603
Tabasso Giuseppp., delegato P. S. 359
Tabasso Piana Teresa e figli, neg. legna (Aosta). 599
Tabasso Pier Franc., not., 14 v. Bertola . 338, 349
Tabbia Franc., capit., 10 v. Melchior Gioia. . . 468
Tabbia Francesco, succ. Calcagno, confett., 24 v. Mazzini 283
Taberna sor., bianch., 20 v. Roma 495
Taberna coniugi e C., guantai, 31 c. Principe Oddone 242
Tabor Lorenzo, caffett., ang. v. S. Domenico e dei Quartieri 274
Fabozzi Im., fattor., 2 v. Mercanti. 238
Tabucchi Oliviero, drogh., 84 v. Mad. Cristina. 239
Tabusso Boeris e C., grossisti, 49 v. Alfieri . 200
Taccani Emerico, impieg., 18 v. Vanchiglia . 474
Tacchini Ces., impieg., 23 c. S. Maurizio. . . 471
Tacchino Gio. Pietro, vetturale, p. Castello. . 341
Tacchis Ant., vinaio, 64 v. Mad. Cristina . 279-82
Tacco Bartolomeo (Pinerolo). 405
Taccone Luigia in Nerva 16 v. Aporti . *pag.* 5
Tacconet Albino, incis., 41*bis* v. Garibaldi. . 220
Tacconis Camillo, farm., 43 v. Garibaldi . 337 343-44, 432-99, 536-55-65-67
Tacconis Giusa, insegn., 24 v. Cavour 491
Tacconis-Campioni Clotilde, ispett. scuole . . 566
Tachis Levi e figli, banch., 10 v. Maria Vittoria 481
Tacite Gius., drogh., 7*bis* v. S. Secondo . . . 239
Tadisi Gius., ingegn., 47 v. Vanchiglia . . . 365
Tagini Gio., ombrell., 9 v. Roma. . . 201, 448
Tagini T., ombrell., 30 v. Roma 201
Tagliaia, falegn., 12 v. S. Donato 228
Tagliabue Irene, tintoria, 16 v. Valeggio . . 497
Tagliaferri Luigia e figli, fabbr. fettuccie (Nole) 604
Tagliafico, sarta, 24*bis* v. Carlo Alberto . . . 487
Tagliano And., parrucch., 7 v. Ponte Mosca . 267
Tagliaretti Gius., cons. Corte App., 54 v. Mazzini . 464
Taglietto Gius., neg., 59 v. Garibaldi 295
Taglialini Gio., musico, 33 v. Mad. Cristina . 459
Taglione Franc., usciere, 4 v. Artisti 467
Taglione Gio., cuoi e pell., 42 v. S. Chiara . 244
Taglione Eug., ing., 44 v. Arcivescovado. . . 522
Tallacchini Ant., ing., 50 v. Gioberti 522
Tallarigo Arm., ten. artigl., 4 v. della Zecca . . 557
Tallia frat., falegn., 44 v. Buniva 228
Tallia frat., vinai, 44 v. Buniva 282
Tallia Bartol. 18 v. Carena 45
Tallone Cesare, farm. (S. Franc. al Campo) . 598
Tallone Eug., ingegn., 44 v. Arcivescovado . 308
Tallone Gius. Carlo, 7 v. Bonafous. 585
Talmone eredi 49 v. Balbis. 7, 42
Talmone M. fabbrica cioccolato, 23 via Lagrange 7, 61, 284
Talone Fel., pizzicagn., 3 v. Mercanti . . . 294
Talpone Emilio, teol., 1 v. Bava 459
Talpone Gius., bidello all'Università, 1 v. Bava. 549
Talucchi Gius. 7 c. Valentino. 56, 68
Talucchi L. P. e figli, neg., 81, 83 p. Nizza . . 185
Talucchi Vespasiano 4 v. Donizzetti . . 13 23, 42, 57, 198, 446
Tamagno Domenico fu Carlo 2 v. di Circonvallazione 73, 176
Tamagno Franc. 38 c. Vercelli . . . 62, 70
Tamagno e Spagna, acque gaz., 4 v. S. Giobbe . 277
Tamagnone, fotogr., 9 v. della Palma 215
Tamagnone, sarto, Galleria Nazionale 490
Tamagnone Gio. fu Lor. 12 v. Magenta . 35, 53
Tamagnone Gio. 44*bis* v. Roma 55
Tamagnone Gio., fabbr. carr., 24 c. Re Umberto. 225
Tamagnone Gio., prof., 26 v. Mazzini . 362 68-85
Tambu lini N., sarto, 23 c. Principe Oddone. 490
Tamietti Maria, maestra, Barriera di Nizza . 572-78
Tamietto Francesco falegn., 32 v. Napione . 228
Tamone Cornelio, prof. disegno, 43 v. Artisti. . 528
Tanda Aug., avv., 52 v. Maria Vittoria . . . 545
Tapparelli Ces. impieg., 3 v. Perrone . . 22, 59
Tapparelli Federico 44 v. Alfieri . 40, 62
Tapparo Giachino Franc., macelleria (Ivrea) . 600
Tapparone-Canefri Cesare 34 v. Bogino. 41
Tapperi ved., forn., 52 v. Moncalieri 298
Tappi frat. 8 c. S. Martino 18, 65
Tappi Clem., libr., 20 v. Garibaldi 243
Tarabra Sec., ortol., 23 v. Maria Vittoria . . 536
Taraglio coniugi, mag. alim., 6 v. Basilica . 287
Taraglio Gius., disegnatore, 44 p. Statuto . . 528
Taragna Gius., falegn., 96 c. Reg. Margherita . 228
Tarantino Vinc., contab., 65 c. Vitt. Eman II . 368
Taranto Alfr., ten. artigl., 4 v. della Zecca . . 557
Tarantola Cesare, vice-ispett. P. S. 358
Tarasco Sec., magazz. alim., 40 v. Bertola . 287-91

Tarasso A., vinaio, 44 v. Princ. Tommaso. *pag.* 282
Tarchetti L. e C. negoz. legn. (Oulx) 599
Tarchetti P., materas., 31 v. Mazzini. . . .250
Tarchetti Paolo, m. d. Polhel., 50 v. S. Agostino. 400
Tarditi Achille, sacerd., 13 v. Lagrange . .461,585
Tarditi Mess., coltell., 40 p. Carlo Felice . 262-62
Tarditi Alfr., imp. post., 42 p. Vitt. Eman. 434-71
Tarditi Andrea 47 str. di Lanzo. 33
Tarditi F., tratt., 24 v. Biella 274
Tarditi Gasp., tabaccaio (Sassi) 364
Tarditi Gio. e Giuseppe 47 v. Barbaroux . 7
Tarditi Pietro, calzol., 44 v. Porta Palatina .278
Tarditi e Traversa granaglie, 3 v. Volta . .296
Tardivo Carlo 4 v. Principe Amedeo. . 50
Tardy Gius., passaman., 7 v. S. Teresa . . .497
Tardy Luigi, passam., 5 v. Alfieri. 497
Tarella Domenico 23 v. Borgo Dora . . . 42
Tarella Giac., trattore, 14 strada di Moncalieri 272
Tarella Pietro, tornit., 42 v. Genova 221
Tarello, conduc., alb. Rosa Bianca 318
Tarello Francesco, albergatore (Chivasso) . .593
Taricco farm., ang. v. Roma e Maria Vitt. 423,536
Taricco Giac., cond. Persico Reale . 345 46-47
Taricco Gius., parrucch., 2 v. Franco Bonelli 267
Taricco Nicola, fornaio, 53 v. Cibrario . .298
Tarizzo G. e figlio, rappr. cartiera di Giaveno, ang. v. Pastrengo e Massena 217
Tarizzo Gio. Batt., impres., 36 v. Gioberti. . 234
Tarizzo L. e C., mecc., 153 c. Reg. Margh. . .262
Tarizzo Lodovico 153 c. Regina Margherita. 53,262-567
Tarò Paolo, impieg., 42 v. Arsenale 387
Tartaglia Gio., aiut. ing., 45 c. San Maurizio .336
Tartara Franc. e C., negoz., 52 v. Ospedale . 230
Tartari Ernesto, ten. contab. Accad. Milit. 57-5
Tartufari Tullio, rappr., 5 v. Po . . . . .5 . 308
Tasca A., sorv. forest., 24 v. Vitt. Amedeo II. . 339
Tasca Bart., rappres., 38 v. Maria Vittoria. .308
Tasca Enrico, elemosiniere 38 v. Maria Vittoria 395
Tasca Filippo, litogr., 44 v. Mazzini. 245
Tasca Giac. teol., 43 v. S. Massimo . 39,469-61
Taschero Luigi, sarto, 40 v. Montebello . .490
Tassarotti Luigi, drogh., 4 v. Amed. Avog dro. 239
Tassini Ercole, trastulli, 2 p. Carlo Felice . .204
Tasso Giorgio, pizzicagn., 4 v. delle Rosine 294
Tasso Gius., parrucch., 9 c. Emilia 267
Tavallini Andrea 25 v. Napione 44
Tavallini Margh. ved. Balocco 21 v. Juvara 13
Tavano Eugia, commest., 68 v. Gioberti . . 294
Tavarnelli frat., merc.-sarti, 44 v. Lagrange 190-94
Tavasy Ed., oleog., 4 v. Mazzini 207-45
Tavella frat. 28 v. S. Agostino 62
Tavella frat., affitta-cavalli, 9 v. Cavour 310-41-42-45
Tavella ved. e figli salsam., 36 v. Garibaldi . 294
Tavella Andrea, giard., 33 v. Valperga Caluso 300
Tavella Carlo 7 p. Sollerino. 18
Tavella D., impieg., 52 v. Nizza 555
Tavella Eugenia, levatrice, 46 v. Galliari . .338
Tavella Fel. caffett., ang. v. Po e v. Carlo Alberto, abitaz. 35 v. Lagrange . 4,32,274
Tavella Franc. 2 v. Giulio 67
Tavella Franc., salsam., 78 c. Vittorio Eman. II. 294
Tavella Gio. 9 v. Cavour 23
Tavella Gius., fabbr. inch., 40 v. Rosine . .241
Tavella Luigi 56 v. dei Mille 23
Taverna frat., vermicellai (Carmagnola) . . .604
Taverna Enr., prof., 5 v. Mercanti. 528
Taverna Gio. 30 str. di Lanzo 33
Taverna Gius., maestro, 9 v. Mercanti . . 584-91
Taverna Luigi, impieg., 5 v. Mercanti . . *pag.* 345
Taverna Margh., tabaccaia, 6 v. Porta Palatina 303
Taverna Oreste, musico, 46 v. Sacchi 590
Taverna Paolo, calz., 26 v. Principe Tommaso 248
Taverna Paol. e figlio, cornici, 5 v. Mercanti . 267
Tavernelli coniugi 22 v. Silvio Pellico . . 65
Tavernese e Macrì, negoz. tessuti (Pinerolo . 604
Tavola Valdese 45 v. Pio Quinto. 48 51,72
Tavolini Cecilia, guant., 9 p. Carlo Felice. 196,242
Tavolino Vitt., neg. commest., 45 v. Rosine . .291
Tealdi, conduc., alb. Campanile 518
Tealdi Felice, cassiere, 41 v. Venti Settembre . 112
Tealdi Franc., pizzicagn., 23 v. Saluzzo . . .294
Tealdi Giorgio 44 v. Cavour. 48
Tealdi-Museo Antonia. 49 c. Oporto . 43,366
Tebaldi Tebaldo, impieg., 9 v. S. Maria . .373
Tedeschi Felice, avvocato, 4 via della Consolata 495,515-45
Tedeschi Massimo, ing., gall. Nazionale 495,522-25
Tedeschi S., seme bachi, 45 v. S. Donato . 483,235
Tedeschi Salv., banch., Galleria Nazionale . .481
Tedeschi V., ing., 104 barriera Lanzo . 251 55-56
Tegas Luigi, 47 v. Lagrange 502
Teghillo, sarta, 48 v. Venti Settembre. . . .487
Teghillo G. B., tratt., ang. c. Principe Oddone e v. Cibrario 272
Teghillo M., mercerie, 20 bis v. Lagrange . .240
Teghillo Pietro, 46 v. Venti Settembre . 222-28,438
Teghillo Pietro, fornaio, 44 v. Consolata 284-98
Teisa P. neg. mobili, 19 v. Somis. . 65, 223
Teja Carlo Alberto, 37 v. della Rocca . . .464
Teja Casim., pitt., 55 v. S. Massimo. 527
Tellini Gugl., 5 v. Barbaroux 423, 583
Tempia Gio. Amedeo, 6 v. Bava 449
Tempia Gius., prof., 45 v. Mad. Cristina 493,525-62-63
Tempia Luigi, caffett., 31 c. Re Umberto . .274
Tempo Eus., conduc., alb. Corona Grossa . .346
Tempo G., farmacista, 26 v. Cernaia. 536
Tempo Gugl., not., 40 v. Garibaldi 519
Tempo Luigi, mercerie, 48 p. Castello . . .498
Tenca e C., specchiai, rappr., 38 v. Roma. .210
Tensi Francesco, cons. prov. e com., 9 v. San Donato 343-58, 444-45, 502-67
Tensi Martel e C., maglierie e stoffe, 30 via Cottolengo . . . 483-92-95-97, 207-44
Tenuta Cavalli (Latteria della), 5 v. S. Quintino. 285
Tenuta il Gallo (Latteria della), 4 v. Saluzzo . 285
Tenuta il Generale (Latt. della), 20 v. dei Fiori . 285
Tenuta Pezzi (Latteria della), 59 v. Garibaldi . 285
Tenuta Tarino (Latteria della), 11 p. Statuto . 285
Teppa frat. 5 v. Borgo Dora 42
Teppa Ferdinando fu Angelo 8 v. Madama Cristina 35, 49, 64
Teppa Pietro 60 c. Napoli 41
Teppa Teresa, maestra (Ingotto 572-78
Teppati Camillo, notaio, 6 v. Arsenale . . .519
Teppati Carlo, caffettiere (Pinerolo). 594
Teppati Carlo, notaio (San Benigno) 560
Teppati Felicina, sarta, 10 v. Ospedale . . .487
Teppati Gaet., conduc. alb. Rosa Bianca. . .318
Teppati Gio., conduc., alb. del Campanile. .318
Teppati Gius. teol., 83 v. Venti Settembre . .460
Teppati Martino, vinaio, 40*bis* v. Fabro . . .282
Terenghi Adriano, segretario, 9 v. Pio Quinto. 447
Tereschino Filippo, negoz. gran., Foro fr. m. 296
Termignon sorelle 15 v. Massena . 6, 23, 57
Termignon M., neg., 44 e 45 v. Massena . .257
Ternavasio Dom., not. (Carmagnola) . . .520
Ternavasio Ester., maestra, 9 c. Vitt. Em. II . .578

Ternavasio Giulia, mod., 42 v. Bellezia . *pag.* 188
Ternavasio Gius., mecc., 23 v. delle Scuole 262-65
Terracini Giac., orefice, 33 v. Carlo Alberto .203
Terracini Giuditta, Confr. israelitica 429
Terrando, fornaio, 28 v. Venti Settembre . . .298
Terrani Enr., fond., 33 v. Bertola . . . 221-53
Terrestre Pietro, maest., 42 v. S. Massimo .574
Terrini Gio. Batt., fav. alpacca, 10 v. Fabro .253
Terrini Vitalina, insegn., 20 v. Cernaia . . .494
Terrone Batt., salsam., 3 v. S. Massimo . . .294
Terrone Biagio, neg. olii, 46 v. Ospedale . .293
Terrone Domenico, neg. vino (Pont Canavese). 604
Terrone Filom., pizzic., 46 v. S. Franc. da Paola 294
Terrone Gius. e Batt. pizzicagnoli (Aosta) . .602
Tessaroglio Luigi, macch., 20 v. Berthollet . 259
Terzago Orsola, maestra, 74 c. Re Umberto . 578
Terzolo Carlo D., orolog., 62 c. Vitt. Em. II . 205
Terzuolo V., marm., 120 c. Reg. Margherita . .230
Tesi Egisto, tenente, 68 c. Vittorio Eman. II . 369
Tesio, sarto, 13 v. Bertola 490
Tesio sorelle, istituto, 34 v. S. Massimo . . .587
Tesio Angelina, alberg. (Rivoli 594
Tesio Ant., farmac. dell'Osp. Mauriziano 394, 536
Tesio Bart., prof., 24 v. S. Anselmo. . . 560-80
Tesio Elvira in Mijno 42 v. Accademia Albertina 28, 56
Tesio Fed. 64 c. Vittorio Eman. II. . . 72
Tesio Franc., cond., alb. Dogana Nuova. . .345
Tesio Giac., pitt., 6 v. Bonaious. 527-64
Tesio Nicola, impieg. Intend. Finanza . . .369
Tesio e Pezzana, neg., 9 p. Solferino . . 484-85
Tessa Dom. e C., fum., 6 v. Berthollet . . .234
Tessa Giovanni, prof., 23 v. Roma 494
Tessa Gius., mag. alim., 41 v. Tarino . . .287
Tessari Dom., ingegn., 24 v. Vanchiglia. . . .554
Tessore Teresa, salsam., 7 c. S. Martino . .294
Testa And., prof., 48 v. S. Quintino . . .554-57
Testa Angela, maestra, 23 v. Garibaldi . . .587
Testa Annib., deleg. P. S., ferr. Porta Nuova . .359
Testa Carlo, geom., 2 v. Gorto 372
Testa Carlo, impieg., 7 v. Carlo Alberto . . .472
Testa Franc., neg. cuoi, vic. Consolata . . .244
Testa Giov., vinaio, 13 v. Saluzzo 282
Testa Gius., pellami, 9 v. Corte d'Appello . .244
Testa Gius. fu Evasio 46 str. R. Parco . . 46
Testa Luigia in Mascioni 48 v. Collegno 20
Testa Mich., orolog., 4 p. Carlo Felice . . .205
Testa Radeg., neg., 29 v. S. Franc. da Paola. 295-98
Testa Raim. e figli, pellett., 5 v. Bellezia. . .244
Testa Raimondo, 5 v. Bellezia 389, 508
Testera Camillo, avv. segr.-municipale. . 345-52
Testoni Tito, capo-calz. Distr. militare. . . .369
Testore 40 v. Catania 47, 58
Testore Adelaide, maestra, 33 v. S. Chiara .578
Testore Aless., rappr., 4 v. Barbaroux 332
Testore Giuliano 13 v. Silvio Pellico . . 65
Testore Pietro, sost. proc., studio Stobbia . 545-48
Testori, fondit., 13 v. Silvio Pellico 253
Testori fratelli 30 *bis* v. Baretti 8
Testori G. e figli, bronzisti, 18 v. Baretti. . . .253
Testori Giuliano, 22 v. Lagrange e 30 via Baretti 221-53
Testori Paolo 38 v. Canova 44, 65
Tettamanzi Emilio, ingegn., 6 v. Baretti . . .364
Tettoni Lanfranco, impieg., 9 v. Corte d'App. 347
Thaon di Revel di S. Andrea Em. membro Comit. forest., 22 v. Ospedale . 48,44,499
Thaon di Revel Ignazio, 68 c. Vittorio Emanuele II. 338-43-44-95, 446-99, 604
Thaon G. e C., istrum. music., 28 v. Roma *pag.* 224
The Gresham, Comp. Inglese Assic. sulla vita; Pietrasanta Gius., agente, 10 v. Arsenale. 304
The Security di Londra, Comp. Assic. contro i furti, ecc.; Biancotti Giovanni, rappr., 2 v. Bogino. 304
Thea A., agenzia, 66 c. Vitt. Em. II 305
Thea Felice, impieg. Intend. Finanza 360
Thedy Daniele, albergo (Gressoney la Trinité) . 593
Theiler Eug., maestra, 32*bis* c. Re Umberto . .588
Therisot ved. Anna, merc., 23 v. Nizza . . .200
Therme Pierre, panatt., 44 c. Vitt. Em. II. .298
Thermignon Delfino, maestro, 8 v. S. Chiara 478-49 564-70-78-94
Thermignon Gio., dirett. Scuola Archimede, 8 v. S. Chiara. 494,583
Thermignon Giovannina, insegn., 8 v. S. Chiara 494
Thermignon Giuseppina, maestra, 8 v. S. Chiara 494
Thermignon Pietro, inc. 8 v. S. Chiara 64,220
Thernies G. B., maggiore 6 v. Bogino. . . .535
Thesia Serafino, vice-cancell., 3 v. Gerdil . .468
Thiabaud Franc., impieg. Off. carte-valori . 365,568
Thierbac Ed., ing., 47 v. della Rocca . . . 478,522
Thier Alfredo fu Pietro 6 v. Carrozzai . 46
Tholosan Adel. vedova Bertola e figli 2 v. S. Agostino 60
Thomas Adams e C., 454 str. di Francia . 484-85-94
Thomalis Erminia, direttrice Istit. Rachitici . 443
Thomey Enrico, cambista, 8 v. Lagrange . . .483
Thonet, mobili, 46 v. Maria Vittoria 223
Thovez Cesare, ingegn., 59 c. Vittorio Em. II 491, 503-22-54 59
Tibaldi, drogh., 76 v. Nizza 239
Tibaldi Maria fu Second. 13 v. Alessandria. 3
Tibe, sarto, 3 v. S. Agostino. 490
Tiberga sorelle, mod., 49 v. Mercanti . . .488
Tiboldo sor. fu Vitt. 56 v. S. Quintino . . 60
Tiboldo frat., indor., 58 v. S. Quintino . 207-08
Tiboldo sor. fu Franc. 186 c. Reg. Margh. 54
Tiboldo Alb., impres., 8 v. Perrone. 234
Tiboldo Cesare fu Ant. 57 c. Oporto. . 43,60
Tiboldo Ferd. fu Ant. 59 c. Oporto. . 43,60
Tiboldo Franc., neg. 9 c. Siccardi. 43,296,394
Tiboldo Luigi, impieg., 8 v. Perrone 345
Tiboldo Roberto, assist. chim., 8 v. Perrone . 553
Tiboldo Secondino 8 v. Perrone. 47
Tibone Ang., not. (Rocca Canavese) 520
Tibone Dom., med.-ostetr., 40 v. Ospedale. 335-38 399, 400-85, 533-44-46-47-52
Tiburzio Delfino, fum., 30 v. S. Anselmo . .234
Tilli frat. 7 v. Baretti 7
Timosci Luigi, ing., 2 salita S. Franc. (Genova) 444
Timossi Luigi, guantaio, 44*bis* v. Roma. . .242
Timossi P., neg. cuoi, 4 v. Quattro Marzo. . .244
Tinelli Cesare, impieg. dogana, 2 v. Sagliano . 362
Tinelli Sergio, arm., 47 v. della Zecca . . .263
Tinetti Domen., sacerd., 55 c. Vitt. Em. II . 464
Tinivella frat. 14 v. dei Fiori 25,63
Tinivella Bart. tint., 4 v. Venti Settembre e 3 c. Dante 22,197,228
Tinivella Luigi falegn., 42 v. Maria Vittoria, abitaz. 44 v. Beaumont 9,222
Tinivella Paolo, rappr., 74 v. Nizza. 230-59-60-94,308
Tione P. e figli, giard., 24 v. S. Franc. da Paola. 242
Tione Spirito, pozzi neri, 860 Pozzo Strada. 236
Tipografia S. Carlo, 27 v. Roma 244
Tiranti Gio., macch. cuc., 21 v. Juvara. . . .402
Tirelli Vitige, medico (Collegno) 520
Tirone fr. 5 v. Morosini. 35, 44

Tirone, parrucch., 96 c. Vitt. Eman. II *pag.* 267
Tirone Adolfo, disegn., 2 v. Silvio Pellico 528-89
Tirone Ant., profumerie, 48 v. Garibaldi. 236-67
Tirone Ett., ing., 39 v. dei Fiori 336
Tirone Eug., drogh., 45 v. Garibaldi 239
Tirone G. B., drogh., 44 p. Vittorio Em. I . 239
Tirone Giacomo, Asilo infant. piazza d'Armi . 428
Tirotti Em., sarto, galleria Umberto I. . . 490
Tirotti Stefano, impieg., 44 v. Saluzzo . 446-77
Tirozzo Giac. 13*bis* v. Porta Palatina. 14-67
Tirozzo Gio., alberg., 43 v. S. Tommaso . . 269
Tittoni Romolo, avv. (Roma) 391
Tivano Franc., maestra (Cavoretto) . . . 372-78
Tivoli Federico, 38 v. Arsenale . 302, 496, 579-82
Tivoli e Saccheri, macch., gall. Subalpina . 259
Tocco Felice 3 v. Villa della Regina. . 70
Todaro Franc., cons. Ord. civile Savoia . . . 330
Todesco Vitt., avv., 58 c. Vitt. Em. . 224, 308, 543
Todo Felino, geom., caserma pomp., c. Regina Margherita. 354
Todo Luigi, prof. mand., 46 v. S. Tommaso. 590
Todros e Levi, sarti, 2 v Beccherie 490
Toesca C. e C., fanerie, 17 e 49 c. Oporto. 494-92
Toesca Chiaffredo, 9 c. Palestro 446
Toesca di Castellazzo Gioachino, 5 v. Accademia Albertina 338, 444-88
Toesca di Castellazzo Giulia, ispettr. Ospedale Maria Vittoria. 397
Toesca M., vinaia, 66 v. S. Secondo 282
Toffaloni Eug., litogr., 29 v S. Secondo . 245, 408
Toffanin Vincenzo, impieg., 24 v. Rivara . . 372
Tognallo G., vinaio, 27 v. S. Ottavio. . . . 282
Tognasso N., merc., 6 v. Andrea Doria . . . 200
Tognotti Ang., merc., 4 v. Assietta 200
Tognotti Isid., latton., 4 v. Assietta. 238
Tognotti Luigi, latton., 27 v. S. Franc. Paola . 258
Tognotti Teresa m. erc., 32 v. Accad. Albertina. 200
Toja Biagio legn., 26 v. Buniva e 44 corso Regina Margherita 43, 53
Toia Ferdinanda, commest., 44 v. Mad. Cristina 287
Toia Franc., cond., alb. Dogana Nuova . . . 345
Toia Gius., fabb. inch. da stampa e buste 47 c. Princ. Oddone 51, 216-49-35
Toja M. e frat., alberg. (Fenestrelle) 393
Tola Gavino, avv., 4 v della Rocca. . . . 333-37
Tomalino Em., vernic., 49 v. Andrea Doria. 207-09
Tomasina Gius. 39 c. Oporto . . . 43, 60
Tomaselli Pietro, impieg., 3 v. Ponte Mosca . 360
Tomati Batt., capo-mastro, 7 v. Giulio . . . 234
Tomatis padre e figlie 57 c. Vittorio Emanuele II. 28, 35, 72
Tomatis succ. Garelli, farmac., 4 v. Sacchi. . 536
Tomatis Ant., tipogr. (Ivrea) 604
Tomatis M., levatrice, 42 v. Saluzzo 538
Tombesi Raul, tenente, Accad. militare . . . 538
Tommaselli Ang., banco lotto, 34 v. S. Massimo . 367
Tommasi, neg. mobili, 27 v. Mazzini . . . 223
Tommasi Enrico, impieg. Soc. coop. ferr. 434-79
Tommasi Giulio, avv.-proc., 3 v. Genova . 515-18
Tommasina Achille, impieg., 30 *bis* corso Re Umberto 474
Tommasina Adele, maestra, 26 v. Maria Vittoria 578
Tommasina Ester, maestra, 26 v. Mad. Cristina . 578
Tommasina Gaet., med.-chir., 25 v. S. Anselmo 533
Tommasina Mario, capit.-med., 6 v. Bogino 374 537
Tommasina Matilde, maestra, 34 v. Galliari . 564
Tommasina Vitt., impieg., 2 v. Princ. Tommaso 475
Tommasini Ant., cappell., 47 v. Roma . 205-42
Tomola Pietro 40 v. Arsenale 5
Tomola Plac. in Rambosio 65 v. Gioberti. 29
Tonè A., ombrell., 2 v. Andrea Doria. *pag.* 200
Tonè A. 35 v. Barolo 8
Tonelli Ant., maestro, 45*bis* v. Cavour . . . 374
Tonelli Felicita e Agostino, lit., 22 v. Maria Vittoria 215-16-19
Tonelli Franc., geom., 15 v. Consolata . . . 402
Tonelli Guglielmo, contr. Tesor. Prov., 27 via Maria Vittoria 564
Tonelli L., scatol., 14 v. Roma. 21
Tonetti sor. 23 v. Moncalieri 30
Tonetti Ant., calzol., 8 v. Bava 248
Tonetti Gius., calzol., 2 v. Bellezia 248
Tonetti Margherita, vinaia, 5 v. Des Ambrois 27, 282
Tonon G. B., materass., 44 v. Consolata . . . 200
Tonso Franc., orolog., 44 v. Mercanti . . . 20,
Tonso Giovanni, calligrafo, 53 v. Garibaldi 523-59-62-68-88
Tonta Gius., ing., 53 v. Consolata. . . 523-27
Topino Giov. ved. Cusotto 28 v. Marochetti 36
Toppia Enr., ing., 12 p. Carlo Felice. . . . 477
Torasso Angela, maestra, 37 c. Valentino . . 378
Torasso Giac., materass., 20 v. Monte di Pietà 200
Torazza frat., neg. cereali (Carmagnola) . . 585
Torazza G. sp., proc., 8 via Garibaldi . . . 318
Torazzo G. T., fabb. cioccolata, 4 v. Bellezia. 284
Torazzo di Castelnuovo Ignazio. 448
Torchio Aless., neg. legna, 2 v. Belvedere . 230
Torchio Cand., merc.-sarto, 5 v. Garibaldi . 490
Torchio Giuseppe, fabb. mobili, 4 v. Guarini . 222-28
Torchio Lucia, pizzicagn., 23 v. Barolo . . . 291
Torchio Luigi mag. alim., 5 v. Bava 8, 69, 75, 287
Torchio Luigi, macell., 38 v. Princ. Amedeo . 301
Torchio Luigi, 1 strada S. Paolo 428
Torchio Rosalia e C., pizzicagnoli, 43 v. S. Francesco da Paola 287
Torchio Stef., mag. alim., 23 v. S. Donato . . 287
Torelli Dino, deputato, 4 v. della Rocca . . 352
Torelli Enrico, parrucch., 2 p. Palecocapa . 267
Torelli G., litogr., 8 v. delle Scuole. 215
Torelli G. profum., 43 v. Roma, abit. 28 v. Chiabrera 19, 237, 308
Torelli Giac., pesatore, 31 v. S. Giulia . . . 350
Torelli Giov. 108 vic. Valtoria 68
Torielli Enrico, assistente Sordo-Muti . . . 414
Torino Eug., impieg., 46*bis* v. Cibrario . . 472
Tornielli di Crestvolant Cel. 37 v. Artisti . 6 412-45-28, 568-88
Tornielli frat., corrieri, 3 v. Mercanti. 344-46 47
Tornotti Fed., orefice, 4 v. Roma 203
Torre, sellaio, 22 v. Cernaia 244
Torre Ant. drogh. e farm., 44 v. Po. 47, 239, 536
Torre Aronne, prof., 8 v. Andrea Doria . . 561
Torre Caterina, negoz., 27 v. S. Tommaso . . 295
Torre Luigi, segr. veterinaria, 52 v. Nizza. . 555
Torre Paolo 6 piazza Carignano. . . . 7
Torre e Pastore 13 v. Palazzo di Città . 45
Torreani Aless., neg. vino (Chieri) 404
Torreano Ant., neg. vino (Châtillon) . . . 604
Torreano Marta, caffè (Borgofranco). . . 594-99
Torrero Delf., med.-chir., 30 v. Po 533
Torresani Ant., ingegn., 7 c. Vinzaglio . . . 364
Torretta, cond., alb. del Sole 349
Torretta, falegn., 30 v. Valperga Caluso. . . 228
Torretta frat. 21 v. La Marmora 35
Torretta frat. fu Mich. 1 v. Cagliari 44, 53
Torretta Alessandro, sac., 40 v. S. Chiara. . . 395
Torretta Alfredo, tenente artigl., 12 v. Donati . 536
Torretta C., vinaio, 48 v. Sacchi 282
Torretta Carlo not., 6 v. Arsenale . 6, 448, 519
Torretta Edv. Ester, maest., 50 v. Princ. Tomm. 578

Torretta Ern., impieg., 44 v. Pio Quinto *pag.* 474
Torretta Ern., avv.-proc., 6 v. Arsenale . 548-20
Torretta Ferd., geom., 11 v. Piana . . 495, 523-28
Torretta G., med.-vet., 148 c. Vitt. Em. II . 351, 538
Torretta Luigi, impieg., 25 v. Maria Vittoria. 346
Torretta Maria, maestra, 25 v. Maria Vittoria . 378
Torretta Martino, p.natt. (Pinerolo) . . . 604
Torretta Vinc., mediat. sete, 4 v. S. Anselmo. . 482
Torretta Vitt., fabbr. confetti, 34 v. Bogino. . 283
Torri G., neg. carton., 42 v. Po 219
Torrisi Nicola, pesatore, p. Venezia . . . 350, 449
Torrielli G., prod. chim., 42 c. Re Umberto 483, 235-43-60-62-78-94, 308
Torselli e Galiano, drapperie, 9 v. Assarotti . 491
Torsiani Pietro, senatore (Firenze) 386
Torrione Bened., litogr., 20 v. Giulio . . . 215
Torrione Irene, salsam., 36 v. S. Donato . . 294
Torsa coniugi 30 c. Napoli 73
Torso frat., fiori artif., 23 v. Roma. 242
Torso A., sarta-mod., 7 v. Finanze . . . 487-88
Torta Angelica, maestra, istit. Duch. Isabella . 585
Torta Cirillo, parr., 43 v. della Rocca . . . 267
Torta Dom., tintoria (Chieri) 604
Torta Emma, maestra istituto Duch. Isabella . 585
Torta G., farm., 2 v. Roma 240, 439, 536
Torta G., impieg., 30 v. S. Massimo . . . 499, 554
Torta Giorgio, macell., ang. c. S. Maurizio e v. Tarino 304
Torta Gio., macellaio, 64 v. Mad. Cristina . . 304
Torta Gio. Batt. 54 v. Moncalieri . . . 39
Torta Gius., macell., 44 v. Mazzini 304
Torta Lorenzo, oref. orolog. (Chieri) 604
Torta Secondo, 42 p. Vitt. Em. I . . . 305, 503
Torta Vitt., macell., 43 v. S. Massimo . . . 304
Torti, sarta, 44 v. Garibaldi 487
Torti Albina, maestra, 34 v. della Zecca . . 366
Torti Carlo, sac. dirett. Istituto Sociale . . 581
Torti Enr., sost. proc., 6 v. della Rocca . 402, 63
Tortone Ant., scult., 32 v. della Zecca. . . . 528
Tortone Pietro, neg. stoffe, 2 v. Garibaldi . 185
Torture Ter., maestra, 40 c. Vittorio Em. II. 570
Tos Ant., calzol., 2 v. Passalacqua 248
Tos Em., impieg., 55 v. Garibaldi. . . . 334, 524
Tos Gio., usciere, 2 v. Quartieri 367
Tos Gius., facch. R. Lotto, 25 strada di Francia. 367
Tos Lor., usciere. 4 v. Accad. delle scienze . 485
Tosalli Bened., latton., 24 v. S. Donato . . 238
Tosalli Fort., latton., 20 c. Palestro . . . 238
Tosalli Pietro, falegn., 46 v.Ospedale . . . 228
Tosalli e Sala, latton., 44 p. Statuto 238
Toscanelli Camillo, macell., galleria Umberto I. 304
Toscanelli Cam. G. 8 v. Franco Bonelli . 59
Toscanelli Cesare, impieg., in Cittadella . . . 373
Toscanelli Gius., vinaio, 33 v. Po 282
Toscanelli Maria ved. Oddenino 49 via Stampatori. 60, 66, 71
Toscani A., neg. cavalli, 60 v. Mazzini . . . 310
Toscani Carlo, avv., 1 v. Finanze 545
Toscani Claudio, decor., 26 v. Silvio Pellico. 208
Toscani Claudio, maestro, 24 v. Mazzini . . . 492
Toscano, parrucch., 64 v. S. Secondo . . . 267
Toscano eredi di Luigi 40 c. Casale . . 47
Toscano Dav., rappres., 4 *B* v. Arcivescovado. 308
Toscano Gius., vinaio, 31 v. Cottolengo . . . 282
Toscano M. Policarpo, 44 v. Deposito 423
Toschi Amina, 4 v. Ospedale 587
Toschino Giovanna, salsam., 71 c. S. Maurizio. 292
Tosco Ant., neg. stracci (Montanaro) 603
Tosco Barbara, banco lotto, 4 v Andrea Doria. 367
Tosco Carlo, impieg., 20 v. Pallamaglio . . . 366
Tosco Domenico, spurgo, Pozzo Strada . *pag.* 236
Tosco Gio., tenente, 23 v. Vanchiglia 372
Toselli Anna, sarta, 44 v. della Rocca. . . . 487
Toselli E., parrucch., 23 c. Valentino. . . . 267
Toselli Enr., med., 48 p. Statuto . . . 402, 533
Toselli Felice, fabbr. birra (Pinerolo) . . . 594
Toselli Felicita, mod., 48 v. S. Teresa . . . 483
Toselli Gaet., ten. commiss., 4 v. Ponza. . . . 372
Toselli Paolo, impieg., 24 v. Massena . . . 472
Tosetti Gio., pittore, 4 v. Arcivescovado. . . 527
Tosetti Luigi, lane, ang. v. Palazzo di Città e Conte Verde 492
Tosi Carlo, macell., 43 v. Cottolengo 304
Tosi Giac., falegn., 5 v. Bava 228
Tosi Giacinto, ingegn., 20 via dei Mille . . . 523
Tosi Gio., tenente colonnello Arsen. costr. . 371
Tosi Gio., assist., 16 via Po 457-85
Tosi Gio., segr. Tribun., 67 c. Vitt. Eman. II. 466
Tosi G. B., trattore, 2 v. Burdin 274
Tosi Mich. tratt., 58 v. Venti Sett. . . 24, 270
Tosi Pietro, liquorista, 8 p. Vittorio Eman. I. 276
Tosi e Rizzoli, rappr., 24 v. Cernaia 308
Tosini Rosa ved. Maggi 44*bis* c. Oporto . 43
Tositti e Martinenghi, 37 v. Mad. Cristina . . 528
Toso Ant., dott., 46 v. dei Mille. . . . 389, 508
Toso Bart., neg. paste, 24 p. Em. Filiberto . 295
Toso Carlo, inserv., 24 v. Vanchiglia 360
Toso Enr., vinaio, 24 v. Vanchiglia 282
Toso Gio., neg. farine, 39 v. Lagrange 295
Toso Gius. 20 v. Casale 47
Toso Gius., vinaio, 54 c. S. Maurizio. . . . 282
Toso Lucia, negoz., 35 c. Siccardi 295
Tossi Andrea 3 v. del Deposito . . . 23, 63
Tossi Carlo, fabbr. liquori (Giaveno). . . . 599
Tossizza Michele (Parigi) 507
Tosso frat. 6 v Assarotti 34
Tosso Maur., latton., 44 v. S. Maria. . . . 238
Tournour-Viron G. B., fabbro, 2 c. Vercelli . . 265
Toussaint Gemma, maestra, 27 v. Po . . . 388
Tovaglia Pietro, vice-cancell., 4 v. Mazzini . 466
Tovo Petromilla, pittrice, 1 v. Moncalieri . . 527
Tozzi Giovanni, panierajo, 4 v. Berthollet. . 204
Tozzi Gius., ombrell., 23 v. Porta Palatina. . 204
Tozzoni Franc., p. S. Giovanni 324
Trabbia Ben. impr., 40 v. Montebello 43, 2-34
Trabbia frat. impr., 40 v. Montebello . . 40, 62
Tracq frat. e sor. 50-52 v. S. Chiara 45, 61, 230
Tracq. F. C. 52 v. S. Chiara 8
Traffano Vinc., fabbro, 27 v. Mazzini 265
Tramarollo Luigi, prof., 55 v. Saluzzo . . . 579
Tranchina Domenico, vinaio, 26 v. Zecca . . 282
Traniello Vinc., capit., 2 v. Silvio Pellico . 371
Trapasso Ang., chir.-dent., 2 v. Po 534
Trasatti Raffaele, 24 v. Bogino 436
Travaglia Gio. 62 v. S. Secondo. . . 29, 61
Travaglini frat. 50 c. Re Umberto . . 33, 231
Travaglini Giovanni, 50 c. Re Umberto . . . 448
Travaglio Ferd., farm., 47 v. Juvara 535
Traversa fr. e sor. 12 v. Ospedale . . 44, 59
Traversa Fedele, dott., 44 *bis* v. Roma 393, 404, 533
Traversa Giulio, curato, 48 v. dei Mille . 86, 418-59
Traversa Lorenzo neg. mobili, 3 via S. Maria 62, 202-23
Traversino C., giornalista, 8 v. Pio Quinto . . 543
Travostino Enr., fabbr. scat., 3 v. Milano . . 246
Trecate Natalina, sarta, 29 v. Nizza 187
Tremant Edoardo ingegn., 14 via Lamarmora 33, 241-62, 302, 523-43
Trentinella, maestro, 3 v. S. Tommaso . . . 591

Treppiè Luigi, proc., 2 v. Genova . *pag.* 345-48
Treppie Sofia, 2 v. della Rocca 449
Tresoldi e C., trattore, 25 v. S. Quintino . .272
Treves frat., neg. abiti, 41 v. Garibaldi. . .494
Treves frat. 32 v. Lagrange. 4, 32
Treves A. figlio e C., 6 v. S. Francesco Paola .207
Treves Abram fu Don. 42 v. Pio Quinto. 23,429
Treves Abramo 34 c. Vittorio Eman. II . 72
Treves Anaue C., banc., 46 v. Venti Sett. 484,308-09
Treves Ang., abiti, 43 v. Principe Amedeo . .191
Treves Donato e figlio, cambisti, 43 v. Bogino . 183
Treves Fortunato, impieg., 8 v. S. Chiara . .364
Treves Lia, sarta, 47 v. Galliari. 487
Treves Moise, neg. mobili, 47 v. Mercanti. .223
Treves Perlina Vita Levi, cons. Confr. israel. 429
Treves R., neg. abiti, 27 v. Roma 494
Treves S. succ. Paleari e Treves, merc.-sarto, 7 v. S. Teresa 490-94
Treves Samuel fu Abram camb., 24 via Maria Vittoria . . . . *pag* 46, 36, 483, 429
Treves Samuel e nipoti 4 p. Carlo Em. II . 46
Treves Zaccaria, laborat. fisiologia. 554
Treves-Consolo E., medico, 23 v. Barbaroux . 533
Treves-Verona Ester, insegn., 5 v. S. Anselmo . 430
Treves di Bonfili frat. fu Giuseppe (Padova) 36, 58, 62
Trevisan Ant., avv., 40 v. Roma 518
Trezza Cesare (Verona) 476
Tribaudino Ant. e Giorgio, conciatori (Rivoli) 596
Tribaudino sorelle, sarte, 25 v. Barbaroux. .487
Tribaudino C., neg. immag., 3 p. Consolata . 245
Tribaudino Enrico, 59 v. dei Fiori 435
Tribaudino Gio., indor., 25 v. Barbaroux . .209
Tribaudino Gius., avv., 5 v. Consolata. . . .545
Tribaudino Pietro, neg. mobili, 44 v. Cavour . 222
Tribaudino Francesia Ada, maest., 59 v. dei Fiori 578
Tribolo Ant., forn., 22 v. S. Donato 298
Tribolo Franc., neg. mob., 22-24 v. Cavour 222-29
Tribolo Gio., bottaio, 44 strada di Lanzo . .226
Triburzio C., armaiuolo, 48 p. Castello . . .263
Triccò Emma, maestra (Badia di Stura) . 572-78
Tricerri Gius., maniscalco, 52 v. Nizza . .310, 555
Trinchieri Angela, tabaccaia, 57 c. Regina Margherita 363
Trinchero A., drogh., ang. v. Madama Cristina e Silvio Pellico 239
Trinchero Dom., procuratore, studio Cuneo . 548
Trinchero Ezech., mediat. sete, 24 v. Cavour. .482
Trinchero Franc. 7 v. Chisone. 49
Trinchero G., droghiere, Barriera di Milano . 239
Trinchero Gaetano 50 v. dei Fiori. . . 25
Trinchero Gius., impieg., 7 v. Legnano . . .473
Trinchero Lodovico, fornaio, 4 c. Duca di Genova. 298
Trinchero Lorenzo, trattore, 48 c. Vinzaglio . 270
Trinchero Paolo, impieg., 32 via Accademia Albertina. 473
Trinchero Pietro, parrucchiere, 46 v. S. Chiara. 267
Trinchero Raim., vinaio, 26 v. Maria Vittoria. 279
Trinchero Vinc., arrot., 44 v. Bertola. . . .262
Trinchieri A., calfett., p. S. Carlo e 34 v. Po . 274-85
Trinchieri Pietro, impieg., 30 v. S. Secondo . 472
Trinchieri e Bologna, birr., 24 v. S. Teresa 277-85
Trisano Pietro 43 v. Roma . . . 35,43,47
Triulzi frat. fu Vinc. 30 v. Bertola . . 40
Triulzi G. B. e fratelli capi-mastri, 3 corso Palestro 45,234,450
Triulzi G. B., geom., 3 c. Palestro. . . . 416,583
Triverio Carolina, maestra, 9 v. Garibaldi . .578
Triverio Gius., leg. libri, 9 v. Garibaldi . .218
Triverio Nic., leg. libri, 47 v. Porta Palatina *pag.* 218
Trivero Camillo, prof., 21 v. della Rocca . 559-60
Trivero Carlo, materass., 8 v. S. Chiara . . .290
Trivero Enrico, pres. Assoc. gen. Operai. 444-22-33
Trivero Enrich.a ved., neg. stracci, 16 v. Giulio 198
Trivero Gius. 69 v. Madama Cristina. . 34
Trivero Gius., cappellano, Pal. Reale 87, 325. 464
Trivero Vitt., orefice, 2 v. Bogino 263
Trivero e Quaretta, calz., 5 v. Corte d'Appello . 248
Trivulzio Gian Giacomo principe (Milano. . 586
Trocelli Alessandrina 24 v. Mad. Cristina . 37
Trocelli Marianna, maestra, Barr. di Francia . 586
Troglia Camilla in Perrero ed Ern. 26 via Rossini. 56
Troglia Ed., impieg., 39 v. Garibaldi . . . 341
Troglia Ernesto fu Franc. 25 v. Cuneo . 22
Troglia Giuseppe, portinaio castello Valentino. 553
Troglia Paolo geom., Cast. Valentino . 24, 553
Troise Pietro, impieg. Banco Napoli 588
Trombetta cugini 34 v. Principe Amedeo 56
Trombetta A., acque gazose, 5 v. Bellezia . .277
Trombetta Carlo, prof., R. Albergo Virtù . 7-8
Trombetta Edmondo, capit. medico. 374
Trombone Gius., impieg., 20 v. Alfieri . . .323
Trombotto C. e C., neg., 5 p. Vitt. Em. I. 210-11 34
Trombotto Carlo, 5 p. Vitt. Em. I . . . 338, 480-96
Trompeo Clara, 22 v. Corte d'Appello 410
Trompetto Calocero, impieg. (Barr. Milano) .350
Tron Cirillo, cave talco (Roure) 602
Tron G. B., cave talco (Roure) 602
Tron Giosuè, 45 v. Pio Quinto 415-30-62
Tron Gius. Leone 24 p. Vitt. Eman. I . 37
Tron Gius. e Giov., cave talco (Perosa Argent.) 602
Tronello Ang., mecc., 44 v. Balbo 262
Trossarelli Eugenia 15 v. Arsenale. . . 43
Trotti Ardingo, avv., 6 v. Burdin . 332-40, 515-63
Trotti Ferdinando, impieg., 42 v. Consolata . 348
Trottino e Viano, fornai, 40 v. S. Donato. .298
Trova P., falegn., 404 v. Nizza 229
Trovero Giac., tenente, 49 v. Borgo Dora . .371
Troya Ett., ten. colonn. Alpini, 42 v. Ormea . 373
Truccatto Gio., impieg., 1 p. Mad. Cristina . 472
Trucchetti Bart., fucina (Forno Rivara) . . .601
Trucchi Felicita, maestra, 48 v. S. Quintino . .570
Trucchi Giac. curato, 49 v. Po . 49, 85, 459
Trucchiero A., salsam., 7 v. S. Quintino . .292
Trucco, conduc., alb. del Persico Reale . .317
Trucco Adelaide, vetturale, p. S. Carlo . . .342
Trucco C., mag. alim., 40 v. S. Dalmazzo. .287
Trucco e C., rappr., 49 v. Mercanti. 308
Truccone e C., lanerie, 8 v. Maria Vittoria .491
Truccone Francesco, notaio (Trofarello) . . .520
Truffa Angela, vetturale, p. Solferino . . 341-43
Truffa Mich., otrico, ang. v. Po e p. Castello .252
Truffo Ant., capit., 26 v. Maria Vittoria . .446
Truffo Ant., tratt., 3 v. Borgo Dora . . 269-72
Tua Alb. e Aless., decor., 29 v. Carlo Alberto. 209
Tua Alessandro, decor., 7 v. Corte d'Appello. 209
Tua Annib., decor., 38 v. Arsenale 209
Tua Ant., decor., 3 v. Botero 209
Tua B., decor., 23 v. Roma 209
Tua Cat. ved. Pozzo 43 p. Statuto . . .26
Tua Felice, decor., 17 v Mercanti 209
Tua Gio., prof., 7 v. Corte d'Appello 328
Tua e C., decor., 20 v. Roma 209
Tuninetti Franc., pizzicagn., 123 v. Nizza . .292
Tuninetti Gius., impieg., 23 v. Massena . . .479
Turaglio Dom., orolog., 3 p. Carlo Felice. . .205
Turan Ern., spazz., rimp. 46 v. Maria Vittoria 241
Turani Mauro, capo-tecn. fabbr. d'Armi . .371

Turbarello-Vigna Pietro fu Ant. 21 via Princ. d'Acaja . . . . . *pag.* 20,52,265
Turbiglio Ant. Luca, curato . . 60, 87, 418-59
Turbiglio Franc., avv., 42 v. Barolo . . . 503-15
Turbiglio Gius., confett., 40 v. Genova . . .284
Turbiglio Luigia, 8 v. Genova 493
Turbiglio Luigi, avv., 14 v. Botero 406
Turbil Em., not., 26 v. S. Agostino 349
Turchi Orsolina, maestra Istit. ciechi 444
Turco, calzol., 46 v. dei Fiori 248
Turco Bernardo, meccan., 22 v. Artisti . . .262
Turco Domenico, teol., 29 v. al Monte . . 407-64
Turco Edoardo, parrucch., ang. vie Milano e Corte d'Appello. 267
Turco Ern., prof., 6 v. Andrea Doria. . 490-93, 588
Turco Gius., impieg., 40 v. Venti Settembre. 434-72
Turco Lucia, sarta, 6 v. Monte di Pietà . . . 487
Turco Matilde, levatr., 1 v. Corte d'Appello . 538
Turco Rosa, fabbr. trapunte, 46 v. S. Anselmo. 249
Turello Carolina, maestra, 12 v. S. Massimo . 578
Turello Gius., pizzicagn., 9 v. Finanze. . . .292
Turello Mariauna, maestra, 12 v. S. Massimo 578
Turin Boër Alberto, impieg., 18 v. S. Quintino. 445
Turin Ern., rappr., 40 v Carlo Alberto . 230, 308
Turin Ferdin., ingegn. (Roma) 390
Turin Maria, mercerie, 6 v. Ormea. 200
Turina Blesilla, maestra, 2 v. Manzoni . . .578
Turina Carlo, dott., 27 v. delle Orfane . .333-95
Turina Emilia, maestra, 2 v. Manzoni . . .578
Turina Felice, impieg., 15 v. S. Quintino . .370
Turina Vitt., dott., 44 v. Galliari . . . 374,533
Turinetto sor., sarte, 16 v. Botero. 487
Turletti A., mode, 43 v. Barbaroux 185-88
Turletti Celest., pitt., 9 p. Carlo Eman. II . 488,527
Turletti Dom., medico, 40 v. Po 479,533
Turletti Gius., impr., 45 v. Venti Settembre. 234
Turletti Luigi, not. (Carmagnola). 549
Turletti Pietro, impieg., 4 c. Caroli 390
Turletti Vinc., 45 v. Venti Settembre 427
Turlo Gio., neg. olii, 53 v. Venti Settembre . 293
Turlo ved. Ang., appralt. 53 v. Venti Settembre 476
Turò-Calcagno Ter., 21 p. Vittorio Eman. I . 412
Turò Maria, merc., 6 v. Tommaso 200-42
Turrettini Teod., cons. Soc. Elettr. Ginevra . .505
Turruvani Maria, vinaia, 24 v. Cottolengo . . 282

U

Ubaldi Pietro, colonn. medico 372
Ubertalli Pietro e figli, lanerie, 17 c. Oporto, 491,422
Ubertalli Pietro, cons. Banca d'It., 17 c. Oporto. 376
Ubertini Carlo, membro suppl. (Montanaro). 334-36
Ubertino Gio., drogh., 5 v. Gerdil 239
Ubertino Maria in Ansaldi 36 v. Ivrea. . 32
Ufficio Esazione di crediti, Mistrot F. agente, 40 v. della Zecca 305
Ufficio Regio, saggio met. prez., 43 c. Oporto. 202
Ufficio degli Alloggi, Silano Ant. e C., agenti 43 v. Venti Settembre. 305
Ufficio Informativo Universale a garanzia del fido Commerciale, 9 c. Vinzaglio . . .304
Ufficio Intern. di Pubblicità, 62 v. Venti Settem. 304
Ufficio per alloggi, Cariola G. agente, 9 piazza Carlo Felice 305
Ugazio Gius., impieg., 5 v. S. Bernardino . .428
Ughes Andrea 14*bis* v. Princ. Tommaso VII, 5, 51
Ughes Gius., 14*bis* via Principe Tommaso VII, 183
Ughetti Clemente 4 v. Private. 38
Ughetti e Levi, lane mecc. (Chivasso) 603
Ughetto Giuseppe, caffett., 4 v. Guarini *pag.* 273-82
Ugliengo Giac. 2 v. Franco Bonelli . . . 26
Ugo Giac., avv.-proc., 9 p. S. Giovanni . 545-48
Ugo Luciano, farm. (Saint-Vincent) 598
Ugone Daviti, segheria (Villardora) 602
Ugone Edoardo, rappr., 1 c. S. Martino. 308, 603
Ugone Francesco, rappres. cartiera Fumelli-Mattea, 3 v. Volta 217
Ugone Petronilla, insegn., 3 c. S. Martino . . 493
Ugonino Gio., impieg., 32 v. Monte Pietà . 382, 524
Uiens Leon, ingegn. (Bruxelles) 506
Ullieri Francesca, tabacc., 29 v. Garibaldi . .363
Ulrich Dom., lab. chim., 7 v S. Secondo. 240-75-77
Ulrich eredi 7 v. S. Secondo 31
Umberto I (birraria), 73 c. Vittorio Eman. II 27
Umberto Luigi, impieg., 71 c. S. Maurizio . 360
Unia, calzol., 32 v. Gioberti 248
Unia Casimiro, impieg. ferroviario 493
Unia Mich., segheria (S. Maurizio) 602
Unnia Matteo, impieg., 3 c. Valentino. . . .472
Union (L'), Comp. Assic. incendi, Malvano G. e C. rappr., 14 v. Principe Amedeo. . 304
Unione Bacol. di Francia, 33 v. Mad. Cristina . 183
Unione Cooper. lavor. in lime, 44 v. Cibrario . 255
Unione Femminile, mag. alim., 2 v. Balbis . 287
Unione Produttori vini, 10 v. Cavour. . . . 279
Unione Tipografico-Editrice Torinese, 33 via Carlo Alberto 213-14
Unione Cons. Calce 46 p. Nizza . . 40,232
Unione Sangioriese, Proprietari di Marroni, 21 v. Cottolengo 294
Universo (L'). Comp. Assic. contro i rischi dei trasporti, 40-42 c. Re Umberto 304
Università (R.) 15 v. Po . . . 49, 69, 71, 73
Università Israelitica 42 v. Pio Quinto . 48, 62
Uranio Nic., decor., 27 v. Bellezia 209
Urbaine (L'). Comp. Assic. sulla vita, frat. Cane agenti, 45 v. Venti Settembre 304
Urbinati Nicola, impieg., 4 c. Princ. Eugenio 362
Usanza Luigi, gerente, ang. v. Garibaldi e Venti Settembre 278-85-85-93
Usino Margherita 34 v. al Ponte Mosca . 49
Usseglio frat. e sor. 27 v. S. Domenico 57
Usseglio Fedele, pitt., 9 v. dei Mille 527
Usseglio Gio., commest., 35 v. Acc. Albertina 287-92
Usseglio Leopoldo 3 v. Genova 28,337,454-88
Usseglio Merlo Mich., macell. (Giaveno) . . .600
Ussello Giuseppina, sarta, 20 v. Venti Settembre 487
Ussello Paolo, leg. libri, 2 v. Magenta . . .218
Ussello Pietro, leg. libri, 34 v. Mazzini . . .218
Uzielli Gust., prof., 3 v. Goito 553

V

Vacca Aless., pitt., 18 v. S. Teresa . . 527-69-70
Vacca Carlo e figli, persiane, 5 v. Artisti . .240
Vacca Ern., maestra, 16 v. Cernaia . . . 574-78
Vacca Gius., fabbr. mob., 45 p. Statuto . . 222
Vacca Maggiolini Giuseppe, dott., 24 via Ospedale 334-37,436
Vaccari Aristide, 44 v. Arsenale 446
Vaccari Gio. B., proc., 7 v. S. Dalmazzo . .548
Vaccari Gius., merc., 44 v. Garibaldi 494
Vaccari Irene, maestra, 44 v. Garibaldi . . .578
Vaccari Olimpia, vetturale, p. S. Carlo . .342
Vaccarino Clotilde, fornaia, 45 v. S. Ottavio .299
Vaccarino Gio., geom., 22 v. Cernaia . 428-50,523
Vaccarino G.o., 23 v. Carlo Alberto 404

Vaccarino Gio. 100 c. Vitt. Em. II. . *paq.* 72
Vaccarino Giorgio, farmac., 3 v. S. Maria. 381,536
Vaccarino Maria ved. Varetto 8 v. Caselle 47,53
Vaccarino Mart., impieg., 5 v. Torquato Tasso . 465
Vaccarino Pietro, notaio, 4 v. S. Domenico . . 519
Vaccarone Luigi impieg. Archivi piemontesi, 4 v. Bogino 8,9,53,344,444
Vaccheria Svizzera, giard. del Valentino . . . 285
Vacchetta Gio., prof., 50 v. Cavour 554
Vacchetti Ignazio, 20 v. Campana 475
Vacchina Germani 2 vic. Scuderie Reali . 64
Vacchino Michelang., econ. Cir. Canavesano . 454
Vacchino Pietro, giard., 47 v. Moncalieri . 500
Vacchieri Caterina, insegn., 32 v. Saluzzo . . 493
Vacchieri Gio., cond., alb. Dogana Nuova . . 318
Vaccino Ern., impieg., 43 v. S. Massimo . . . 466
Vaccino G., medico, 43 v. S. Massimo. 353, 417, 533
Vaceri Giac^a, maestra, 9 v. S. Donato . . . 578
Vachetta Clementina in Balbo di Vinadio 6 v. Arcivescovado 5
Vaciago G., rappr., 22 v. Alfieri 308
Vada, parrucch., 4 v. Bertola. 267
Vaglienti Augusto, avv., 23 piazza Vittorio Emanuele I 338,384,403-04,545
Vaglienti Cesare avv., 23 p. Vittorio Emanuele I 47,71,419
Vaglio Eugenio, vinaio, 51 v. dei Fiori. . . 282
Vaglio Giov., impieg., 9 v. Melchior Gioia . 474
Vagnone frat. 20 v. Nizza. 8,42,603
Vagnone Malvina ved. Berni, 52 c. Vittorio Emanuele II 397
Vagnone Gia into, filat. seta (Pinerolo) . . . 603
Vai Tommaso e Caracciolo frat. e sor. . . . 26
Vaiani Cesare, parrucch., 46 v. Moncalieri . . 267
Vailati Gio., prof., 25 p. Castello 549
Vaio Caterina, tabaccaia, 13 v. Barbaroux . . 363
Vaira Gio. Batt. (Bosconero) 499
Vaira Luigi, sarto, 9 v. Porta Palatina . . . 490
Vaira Pietro, tornit., 45 v. Mazzini 224
Vaj Ant., tratt., 26 v. Bertola 270-82
Vajo Carlo, neg. grano, 7 p. Em. Filiberto . . 296
Vajo Teresa, tabacc., 98 c. Vittorio Em. II . . 364
Valabrega fratelli, tappezzieri, 43 v. Principe Amedeo 209-22-23
Valabrega A., confr^a israel., 8 v. Mad. Cristina 429
Valabrega Davide, avv., 8 v. Mad. Cristina 345-48
Valabrega M. fu E., merc., 36 v. Roma 200
Valabrega Raffaele, ing., 8 v. Madama Cristina 523
Valabrega Sam., neg. abiti, 9 v. Nizza 494
Valabrega Sara v. Levi 13 Val S. Martino . 68
Valabrega, Lichtenberger e C., forniture meccaniche, 54 v. Venti Settembre . 260,302-03
Valbusa Adello, 28 v. Valperga Caluso 464
Valcarenghi Giovanni, rappres., 180 corso Regina Margherita 308
Valcauda Vinc., calzolaio (Ivrea) 595
Valdata Ern., calzol., 34 v. Vanchiglia . . . 248
Valdata Margh., maestra, 22 v. Princ. Tomaso . 578
Valdata Luigi, sellaio, 40 v. Bogino. 244
Valè Ang., usciere alla Questura 359
Valente Giacinto, 41 v. Goito 464
Valente Gio., mugnaio (Caluso) 600
Valente Giuseppa, maestra, 18 v. Bidone . . 578
Valente Italo, ragion., 11 v. S. Teresa . . . vii
Valente Michele, avv. (Collegno) 320
Valen'e Umberto, impieg., 5 v. Volta. . . . 376
Valenti e Colombo, neg. legna, 7 v. Piana . . 230
Valentini Arturo, ten. Scuola applic. artigl . 556
Valentino Amalia e Tecla sor. 14 via Vitaliano Donati. 71
Valentino sor. fu Angelo 45 c. Oporto *paq.* 43
Valentino F., sarto, 46 v. Stampatori 190
Valentino Franc., impieg. Banco Napoli . . . 388
Valentino Gio., macell., 2 v. S. Tommaso . . 301
Valentino Paola, neg. vino, rimp. 5 v. Pescatori 282
Valenzano E., neg. carboni, 8 v. Cavour . . . 250
Valenzano Gius., conduc., alb. Tre Galline . . 340
Valenzano Ipp., impieg., 32 v. Monte di Pietà . 382
Valenzano Pietro, pizzic., 45 v. S. Quintino . 287-92
Valenzano Serafino, pizzic., 25 v. Gioberti . . 292
Valenzano e Savio, leg. libri, 8 v. Scuole . . 210-18
Valenzi-Bertone A., maestra, 29 v. Gioberti . . 578
Valerio Agost., neg. sem., 2 p. Paleocapa . . 242
Valerio Antonio, dinamite, 18 v. Vanchiglia . 456
Valerio Cesare ingegnere., 21 v. Stampatori 4, 9, 446, 502
Valerio Gaet., impieg., 58 v. Venti Settembre . 476
Valerio Giacinto e figlio, ortic., 62-64 v. Saluzzo 242
Valesio Atan., calzol., 8 v. S. Massimo . . . 248
Valetti Giovanni, 18 p. Statuto 449
Valetti e Leoncini, bianch., 4 v. Roma . . . 495
Valfrè Barbara, neg. mobili, 4 v. Barolo . . 223
Valfrè G. e C., fabbr. liq., 44 v. Saccarelli . 278
Valfrè Gius.-Giorgio, ufficio guardie daziarie barr. di Francia 352
Valfrè Gius., neg. ferram. (Villafranca) . . . 398
Valfrè di Bonzo Adolfo, 18 v. Maria Vittoria . 342
Valfrè di Bonzo Ferd., 50 v. Cavour 342
Valfre e C., agenzia, 2 v. Monte di Pietà . . 305
Valfre Giuseppina, levatrice, 4 v. S. Domenico . 388
Valgioia Ant., barcaiuolo, 48 v. Tiziano . . 476
Valinassi Gius., orolog., 42 v. Barbaroux . . 205
Valivero Sebastiana, levatr. R. Opera Matern. 503
Valizone Ambrogio Teresa, ispettr., 39 v. Po . 367
Valizone Franc., prof., 40 v. S. Franc. da Paola 568
Valla ved., macellaio, 28 v. S. Tommaso. 301
Valla Cater., sarta, 30 v. Orfane 487
Valla S., calzol, 31 v. S. Chiara 248
Vallardi Franc., edit., 5 v. Carlo Alberto . . 243
Vallauri Tommaso, senatore del regno, 8 via Venti Settembre . . . 328-31, 485, 547-48
Valle, conduc., alb. Castel Vecchio 348
Valle Achille, ten.-contab., 14 v. delle Scuole 374
Valle Adel. ved. Tortonese e figlia 4 via Monte di Pietà 40
Valle Carlo Alberto, dott., 5 v. Mazzini. . 343-93 431-89, 533-85
Valle Carlo, ingegnere, 28 v. Po 477
Valle Carlo, inserv., Castello Valentino . . . 333
Valle Clementina, maestra, 4 p. Gran Madre di Dio 378
Valle Edoardo, ing. catastale 340
Valle Franc. 20 v. Campana 14,35
Valle Gerolamo, trine, 3 v. Andrea Doria . . 485
Valle Gio., conduc., alb. Fucina 347
Valle Gio., vetturale, p. Carlo Emnuele II . 311-13
Valle Guido, prof., 14 v. delle Scuole . . . 349
Valle Luigi, tabacc., 14 c. Raffaello . . . 367
Valle Madd., neg. frutta, 2 p. Paleocapa. . . 294
Valle Olimpia, levat. maestra, 33 v. S. Massimo. 352
Valle Quinto, tratt., 142 c. Reg. Margherita . 282
Valle Teresa, maestra (Pilonetto) 572-78
Vallebiglia Delf., parrucch., 3 v. Cernaia . . 267
Vallerani Cesare, vinaio, 4 v. Princ. Eugegnio. 282
Vallerano, sarta, 3 c. Regina Margherita. . . 497
Vallerano Tomm., latton., 2 v. Rossini . 258-63
Vallero Ant., fabbr. cioccolata, 8 v. Mazzini . . 287

Vallero Dom., salsam., 41 v. Assarotti. . *paq.* 292
Vallero Dom. 37 c. Vercelli. 70
Vallero Franc., not. (Rivarolo Canavese). . . 520
Vallero Luigi, sarto, 5 p. Gran Madre di Dio . 190
Vallero P. Amedeo, 2 v. Sacchi 504
Vallero Stefano, farmacista (Castellamonte) . 597
Valletti Benv., caffett., ang. v. Nizza e Baretti. 274
Valletti Giac., conduc., 48 v. Botero 345
Valletti Maddalena, levatr., 3 v. Bertola . 356, 538
Valli Ces., maestro, 37 c. Vittorio Em. II . . 590
Valli Enr., maestro, 6 v. Mad. Cristina . 493, 590
Valli Gilb., fabbr. stoffe, 3 v. Argentero . . 485
Valli Madd. in Imbroco 6 v. Campana 14,56
Valli Maria, bagni, 45 v. S. Massimo 268
Valli Mich., tornit., 34 v. Ormea 221
Valli succ. Mina, fum., 4 v. Accad. delle Scienze 234
Vallino Gius., tenente d'Artiglieria 556
Vallino Carlo fu Bernard (Volpiano). 340
Vallino Filippo, cons. Club Alp. (Leyni) . . . 444
Vallino Gio. 6 v. Moncalvo 40
Vallino Pasqualina, magazz. alim., v. Santorre Santarosa, ang. v. Moncalvo 287
Vallino e Pentenero, seterie, ang. v. Palazzo di Città e Porta Palatina 184
Vallò Gio., pizzicagn., 22 p. Em. Filiberto. . 292
Valloire Baldassare, neg. vino (Susa) 604
Vallone Bern., cond., alb. Castelvecchio . 345-47-49
Vallosio Giov., vinaio, 51 v. Po 279
Valmaggi Luigi, prof., 3 v. Pastrengo . 548-62
Valobra L., neg. merc., 48 v. Roma 498
Valobra e Momigliano, rappr., 3 v. Bogino . 308
Valori Lorenzo, neg. suini (Bricherasio) . . . 600
Valoti Pietro, impieg. Commiss. militare . 372, 556
Valperga Luigi, impieg., 29 v. Cernaia . . . 497
Valperga M., neg. legna, 48 v. Venti Settembre, 230
Valperga Simone, bidello, 240 Madonna di Campagna 560
Valperga di Masino C. (Lucento) . 410-20-26, 566
Valperga di Masino Cesare cons. pr. 48 via Alfieri . . 4, 5, 336 37-38-39, 414, 503
Valperga di Masino Ida (Lucento). 567
Valpiola Giac., conduc., alb. Corona Grossa . 315
Valpreda figli fu Carlo 7 v. Corte d'App. 26,30
Valpreda Franc., orolog., 16 v. Bellezia . . . 205
Valpreda Gio., sottoten. cavall. 3 v. Zecca . 537-38
Valpreda Ter., bustaia, 7 v. Corte d'Appello. 488
Valsania, birraria torin., gall. Umberto I. . . 277
Valsania Paolo, falegn., 16 p. Statuto . . . 229
Valsecchi Natale, usciere, 2 v. S. Donato . . 465
Valtz Blin Giacinta, calleti., 23 c. s. Maurizio . 274
Valvassori Angelo, ing., 1 c. S. Martino . . . 523
Valvassori-Franco V., cartiera, 15 v. Cavour . 247
Vana Giacomo, fornaio, 43 v. Cottolengo. . . 299
Vana V., impieg., 5 v. Bellezia 349-52
Vana Vincenzo, capo-uffic. Docks. 497
Vandero Pietro, impieg., 25 v. Berthollet . . 372
Vandero Raimondo, calzol., 47 v. Gioberti . . 248
Vandone sorelle, sarte, galleria Subalpina. 487-90
Vandone Antonio, ingegn., 1 v. Cibrario . . 484
Vandone Carlo impieg., 1 v. Maria Vittoria. . 474
Vandone G., merc.-sarto, gall. Ind. Subalpina. 490
Vandone Pietro, med., 10 c. Palestro 533
Vanetti Agnese, lev., 2 v. S. Tommaso . . . 538
Vanetti G., fotogr., 7 p. Vitt. Em. I . . 215, 527
Vanetti Luigi, birr., 7 v. Bellezia 277
Vansino Batt., fornaio, 3 p. Solferino 299
Vanzaghi Gio., maestro, 47 v. S. Giulia . . . 574
Vanzati Luigi, rappr., 7 c. Raffaello . . 217, 308
Vanzetti Giacomo, rappr., 5 v. Ospedale . . . 275
Vanzetti Sacramoso e C., acciaio fuso, 58 via Venti Settembre. 252-53-54
Varaglia Edoardo, pizzicagn., ang. via e piazza Palazzo di Città . . . . . *paq.* 292
Varaglia Ser., medico, 7 v. S. Tommaso 395, 533-46-51
Varalda Giovanni, neg. tessuti (Pinerolo). . . 604
Varaldi Luigi, med. veter., 1 v. Saluzzo . 339, 555
Varaldo Maria, negoz., 64 v. Venti Settembre. 295
Varale Antonio, farmacista, p. S. Giovanni, angolo v. Venti Settembre 419
Varale P. Pacifico, conf., 4 p. Vittorio Em. I. 284
Varbord Federico, trattore (Aosta) 604
Varca coniugi 16 v. Casale 47
Varda Ant., pellett., 45 v. Garibaldi 242
Varello, confett., 8 v. Milano. 284
Varese ved., caffett., 87 v. Nizza 274
Varese Aless., neg. nastri, 4 v. S. Tommaso . 185
Varese Emilio, rappr., 14 v. Magenta 308
Varese Ercole Fel., proc., 15 v. Bellezia . 515-18
Varese Luigi, birr., angolo vie S. Massimo e Maria Vittoria 277
Varesio Gioach., usciere, 7 p. Solferino . . . 364
Varesio Pier Vincenzo, 20 v. S. Quintino. . . 306
Varesio Pier Vincenzo, 20 v. S. Quintino . . . 317-19
Varetti, conduc., alb. Croce Rossa . . . 360, 437
Varetti Andrea, impieg Intend. Finanza . 360, 437
Varetti Ant., neg. legna, 24 v. Conte Verde . 230
Varetto Anna, tratt., 18 v. S. Agostino 270
Varetto Batt., negoz. cavalli, 7 v. Canaveri . 310
Varetto Carlo, orolog., 28 v. Pio Quinto . 205-62
Varetto Gaetano 20 c. Vercelli 70
Varetto G. B., macell., 32 v. Mad. Cristina . 301
Varetto Gius. e Dom. 66 c. Vitt. Em. II. 27, 45
Varetto Luigi, fabb. gabbie, 8 v. Cittadella . . 201
Varetto Luigi, drogh., ang. v. Ponte Mosca e Borgo Dora 239
Varetto Luigi prof., 15 c. Vinzaglio. 528-60-64-69-70
Varia Lorenzo (Madonna di Campagna) 420
Variglia Camillo, 52 v. Gioberti 392
Variglia Chiaff., cristalli, gall. Geisser . . 240-44-63
Varino Giamb., avv., imp. Ordine Mauriziano. 328
Varretto Pietro, indoratore, 68 v. Gioberti. . . 207
Varrone Felice 7 v. Venti Settembre . . 44
Varrone Gio. B. 4 p. S. Carlo 36, 403-04-44, 505
Varvelli Claudio, ing., 96 c. Vittorio Eman. II. 477
Varvelli Eug., ispettt. Deman., 5 v. Carlo Rolta. 362
Varvelli G. M., rappr., 45 v. Venti Settembre. 498
223-32-34-50-51-52-54-55-63, 304-05 08, 523-25
Varvelli Gio., caffett., 44 v. Casale 273
Varvelli Luigi, not., 2 v. Assarotti 549
Varvello coniugi 53 v. S. Chiara. . 48, 64
Varvello Paolo, impieg., 40 v. Roma. 475
Vasario Fr., impieg., 4 v. Passalacqua . . 362, 431
Vasario Paolo, farm. (Cuorgnè) 597
Vaschetti coniugi, macellai, 35 v. Garibaldi . 304
Vaschetti Agostino, pizzic., 4 c. S. Martino . 292
Vaschetti Michele, tele imball., 32 v. Lagrange. 498
Vaschetti Michele, pizzic., 18 p. Vitt. Em. I . . 292
Vaschetti Vitt. macell., 14 via Principe Tommaso 34, 304
Vaschetto Giov., macell., 3 v. dei Mercanti. . 304
Vasco Amedeo, 23 v. dei Mille . . 455-87-98, 503
Vasino Giov., impieg., 29 v. Porta Palatina. 499, 500
Vaso sor., bianch., 27 v. Mazzini 495
Vassallo ved. e figlio, porcell., v. Milano acc. al Palazzo di Città 214
Vassallo, parrucch., 1 v. Bertola 267
Vassallo Ang., impieg. municipale. 351
Vassallo Gio., drogh., 43 v. Porta Palatina . . 237
Vassallo Marianna, figlio e nipoti 32 via Saluzzo 56

Vaccarino Gio. 100 c. Vitt. Em. II. . *pag.* 72
Vaccarino Giorgio, farmac., 3 v. S. Maria . 381,536
Vaccarino Maria ved. Naretto 8 v. Caselle 47,53
Vaccarino Mart., impieg., 5 v. Torquato Tasso . 465
Vaccarino Pietro, notaio, 4 v. S. Domenico . . 519
Vaccarone Luigi impieg. Archivi piemontesi, 4 v. Bogino 8,9,53,341,444
Vaccheria Svizzera, giard. del Valentino . . . 285
Vacchetta Gio., prof., 50 v. Cavour 534
Vacchetti Ignazio, 20 v. Campana 475
Vacchina Germani 2 vic. Scuderie Reali . 67
Vacchino Michelang., econ. Cir. Canavesano . 434
Vacchino Pietro, giard., 47 v. Moncalieri . . 500
Vacchieri Caterina, insegn., 32 v. Saluzzo . . 493
Vacchieri Gio., cond., alb. Dogana Nuova . . 318
Vaccino Ern., impieg., 43 v. S. Massimo . . . 466
Vaccino G., medico, 43 v. S. Massimo. 353,417. 533
Vaceri Giac^a, maestra, 9 v. S. Donato . . . 578
Vachetta Clementina in Balbo di Vinadio 6 v. Arcivescovado 5
Vaciago G., rappr., 22 v. Alfieri 308
Vada, parrucch., 4 v. Bertola. 267
Vaglienti Augusto, avv., 23 piazza Vittorio Emanuele I 358,384,403-04,545
Vaglienti Cesare avv., 23 p. Vittorio Emanuele I 47,71,449
Vaglio Eugenio, vinaio, 54 v. dei Fiori. . . 282
Vaglio Giov., impieg., 9 v. Melchior Gioia . 474
Vagnone frat. 29 v. Nizza. 8,42,603
Vagnone Malvina ved. Berni, 52 c. Vittorio Emanuele II 397
Vagnone Gia into, filat. seta (Pinerolo) . . . 603
Vai Tommaso e Caracciolo frat. e sor. . . . 26
Vaiani Cesare, parrucch., 46 v. Moncalieri . . 267
Vailati Gio., prof., 25 p. Castello 549
Vaio Caterina, tabaccaia, 13 v. Barbaroux . . 363
Vaira Gio. Batt. (Bosconero) 499
Vaira Luigi, sarto, 9 v. Porta Palatina . . . 490
Vaira Pietro, tornit., 45 v. Mazzini 224
Vaj Ant., tratt., 26 v. Bertola 270-82
Vajo Carlo, neg. grano, 7 p. Em. Filiberto . . 296
Vajo Teresa, tabacc., 98 c. Vittorio Em. II . . 364
Valabrega fratelli, tappezzieri, 43 v. Principe Amedeo 209-22-23
Valabrega A., confr^a israel., 8 v. Mad. Cristina 429
Valabrega Davide, avv., 8 v. Mad. Cristina 515-18
Valabrega M. fu E., merc., 36 v. Roma 200
Valabrega Raffaele, ing., 8 v. Madama Cristina 523
Valabrega Sam., neg. abiti, 9 v. Nizza . . . 494
Valabrega Sara v. Levi 13 Val S. Martino . 68
Valabrega, Lichtenberger e C., forniture meccaniche, 54 v. Venti Settembre . 260,302-03
Valbusa Adello, 28 v. Valperga Caluso 464
Valcarenghi Giovanni, rappres., 180 corso Regina Margherita 308
Valcauda Vinc., calzolaio (Ivrea) 595
Valdata Ern., calzol., 34 v. Vanchiglia . . . 248
Valdata Margh., maestra, 22 v. Princ. Tomaso . 578
Valdata Luigi, sellaio, 40 v. Bogino. 244
Valè Ang., usciere alla Questura 359
Valente Giacinto, 41 v. Goito 464
Valente Gio., mugnaio (Caluso) 600
Valente Giuseppa, maestra, 48 v. Bidone . . 578
Valente Italo, ragion., 41 v. S. Teresa . . . VII
Valente Michele, avv. (Collegno) 520
Valente Umberto, impieg., 5 v. Volta. . . . 376
Valenti e Colombo, neg. legna, 7 v. Piana . . 230
Valentini Arturo, ten. Scuola applic. artigl . 556
Valentino Amalia e Tecla sor. 44 via Vitaliano Donati. 74
Valentino sor. fu Angelo 45 c. Oporto *pag.* 43
Valentino F., sarto, 46 v. Stampatori 100
Valentino Franc., impieg. Banco Napoli . . . 488
Valentino Gio., macell., 2 v. S. Tommaso . . 504
Valentino Paola, neg. vino, rimp. 5 v. Pescatori 282
Valenzano E., neg. carboni, 8 v. Cavour . . . 250
Valenzano Gius., conduc., alb. Tre Galline . . 40
Valenzano Ipp., impieg., 32 v. Monte di Pietà . 282
Valenzano Pietro, pizzic., 45 v. S. Quintino . 287-92
Valenzano Serafino, pizzic., 25 v. Gioberti . . 292
Valenzano e Savio, leg. libri, 8 v. Scuole . . 216-18
Valenzi-Bertone A., maestra, 29 v. Gioberti . . 578
Valerio Agost., neg. sem., 2 p. Paleocapa . . 242
Valerio Antonio, dinamite, 48 v. Vanchiglia . 256
Valerio Cesare ingegnere., 21 v. Stampatori 4, 9, 446. 502
Valerio Gaet., impieg., 58 v. Venti Settembre . 473
Valerio Giacinto e figlio, ortic., 62-64 v. Saluzzo 212
Valesio Atan., calzol., 8 v. S. Massimo . . . 248
Valetti Giovanni, 48 p. Statuto 449
Valetti e Leoncini, bianch., 4 v. Roma . . . 495
Valfrè Barbara, neg. mobili, 4 v. Barolo . . 223
Valfrè G. e C., fabbr. liq., 44 v. Saccarelli . 278
Valfrè Gius.-Giorgio, ufficio guardie daziarie barr. di Francia 352
Valfrè Gius., neg. ferram. (Villafranca) . . . 508
Valfrè di Bonzo Adolfo, 18 v. Maria Vittoria . 342
Valfrè di Bonzo Ferd., 50 v. Cavour 342
Valfre e C., agenzia, 2 v. Monte di Pietà . . 305
Valfre Giuseppina, levatrice, 4 v. S. Domenico . 588
Valgioia Ant., barcaiuolo, 48 v. Tiziano . . 476
Valinassi Gius., orolog., 42 v. Barbaroux . . 205
Valivero Sebastiana, levatr. R. Opera Matern. . 405
Valizone Ambrogio Teresa, ispettr., 39 v. Po . 567
Valizone Franc., prof., 40 v. S. Franc. da Paola 568
Valla ved., macellaio, 28 v. S. Tommaso. . . 504
Valla Cater., sarta, 30 v. Orfane 487
Valla S., calzol, 34 v. S. Chiara 248
Vallardi Franc., edit., 5 v. Carlo Alberto . . 243
Vallauri Tommaso, senatore del regno, 8 via Venti Settembre 328-31,485,547-48
Valle, conduc., alb. Castel Vecchio 348
Valle Achille, ten.-contab., 44 v. delle Scuole 374
Valle Adel. ved. Tortonese e figlia 4 via Monte di Pietà 40
Valle Carlo Alberto, dott., 5 v. Mazzini. . 343-93 434-89, 533-85
Valle Carlo, ingegnere, 28 v. Po 477
Valle Carlo, inserv., Castello Valentino . . . 553
Valle Clementina, maestra, 4 p. Gran Madre di Dio 578
Valle Edoardo, ing. catastale 340
Valle Franc. 20 v. Campana 14,35
Valle Gerolamo, trine, 3 v. Andrea Doria . . 485
Valle Gio., conduc., alb. Fucina 317
Valle Gio., vetturale, p. Carlo Emnuele II . 341-43
Valle Guido, prof., 44 v. delle Scuole 549
Valle Luigi, tabacc., 14 c. Raffaello 364
Valle Madd., neg. frutta, 2 p. Paleocapa. . . 294
Valle Olimpia, levat. maestra, 33 v. S. Massimo. 552
Valle Quinto, tratt., 442 c. Reg. Margherita 282
Valle Teresa, maestra (Pilonetto) 572-78
Vallebiglia Delf., parrucch., 3 v. Cernaia . . 267
Vallerani Cesare, vinaio, 4 v. Princ. Eugegnio. 282
Vallerano, sarta, 3 c. Regina Margherita. . . 497
Vallerano Tomm., latton., 2 v. Rossini . 258-63
Vallero Ant., fabbr. cioccolata, 8 v. Mazzini . . 284

Vallero Dom., salsam., 44 v. Assarotti. . *pag.* 292
Vallero Dom. 37 c. Vercelli. 70
Vallero Franc., not. (Rivarolo Canavese). . . 520
Vallero Luigi, sarto, 5 p. Gran Madre di Dio . 190
Vallero P. Amedeo, 2 v. Sacchi 504
Vallero Stefano, farmacista (Castellamonte) . 597
Valletti Benv., caffett., ang. v. Nizza e Baretti. 274
Valletti Giac., conduc., 48 v. Botero 345
Valletti Maddalena, levatr., 3 v. Bertola . 356, 538
Valli Ces., maestro, 37 c. Vittorio Em. II . . 590
Valli Enr., maestro, 6 v. Mad. Cristina . 493, 590
Valli Gilb., fabbr. stoffe, 3 v. Argentero . . 485
Valli Madd. in Imbraco 6 v. Campana 14,56
Valli Maria, bagni, 45 v. S. Massimo 268
Valli Mich., tornit., 34 v. Ormea 221
Valli succ. Mina, fum., 4 v. Accad. delle Scienze 234
Vallino Gius., tenente d'Artiglieria 556
Vallino Carlo fu Bernard (Volpiano). 340
Vallino Filippo, cons. Club Alp. (Leyni) . . . 444
Vallino Gio. 6 v. Moncalvo 40
Vallino Pasqualina, magazz. alim., v. Santorre Santarosa, ang. v. Moncalvo 287
Vallino e Pentenero, seterie, ang. v. Palazzo di Città e Porta Palatina 184
Vallò Gio., pizzicagn., 22 p. Em. Filiberto. . 292
Valloire Baldassarre, neg. vino (Susa) 604
Vallone Bern., cond., alb. Castelvecchio . 345-47-49
Vallosio Giov., vinaio, 54 v. Po 279
Valmaggi Luigi, prof., 3 v. Pastrengo . 548-62
Valobra L., neg. merc., 48 v. Roma 498
Valobra e Momigliano, rappr., 3 v. Bogino 308
Valori Lorenzo, neg. suini (Bricherasio) . . . 600
Valoti Pietro, impieg. Commiss. militare . 372, 556
Valperga Luigi, impieg., 29 v. Cernaia . . . 497
Valperga M., neg. legna, 48 v. Venti Settembre. 230
Valperga Simone, bidello, 240 Madonna di Campagna 360
Valperga di Masino C. (Lucento) . 410-20-26, 566
Valperga di Masino Cesare cons. pr.. 48 via Alfieri . . 4, 5, 336 37-38-39, 444, 503
Valperga di Masino Ida (Lucento). 567
Valpiola Giac., conduc., alb. Corona Grossa . 315
Valpreda figli fu Carlo 7 v. Corte d'App. 26,30
Valpreda Franc., orolog., 16 v. Bellezia . . . 205
Valpreda Gio., sottoten. cavall. 3 v. Zecca . 557-58
Valpreda Ter., bustaia, 7 v. Corte d'Appello 188
Valsania, birraria torin., gall. Umberto I. . . 277
Valsasna Paolo, falegn., 16 p. Statuto . . . 229
Valsecchi Natale, usciere, 2 v. S. Donato . . 465
Valtz Blin Giacinta, caffett., 23 c. s. Maurizio . 274
Valvassori Angelo, ing., 4 c. S. Martino . . . 523
Valvassori-Franco V., cartiera, 15 v. Cavour . 247
Vana Giacomo, fornaio, 43 v. Cottolengo. . . 299
Vana V., impieg., 5 v. Bellezia 349-52
Vana Vincenzo, capo-uffic. Docks. 497
Vandero Pietro, impieg., 25 v. Berthollet . . 372
Vandero Raimondo, calzol., 47 v. Gioberti . . 248
Vandone sorelle, sarte, galleria Subalpina. 487-90
Vandone Antonio, ingegn., 4 v. Cibrario . . 484
Vandone Carlo impieg., 4 v. Maria Vittoria. . 474
Vandone G., merc.-sarto, gall. Ind. Subalpina. 490
Vandone Pietro, med., 10 c. Palestro 538
Vanetti Agnese, lev., 2 v. S. Tommaso . . . 538
Vanetti G., fotogr., 7 p. Vitt. Em. I . . 215, 527
Vanetti Luigi, birr., 7 v. Bellezia 277
Vansino Batt., fornaio, 3 p. Solferino 299
Vanzaghi Gio., maestro, 47 v. S. Giulia . . . 574
Vanzati Luigi, rappr., 7 c. Raffaello . . 217, 308
Vanzetti Giacomo, rappr., 5 v. Ospedale . . . 275
Vanzetti Sacramoso e C., acciaio fuso, 58 via Venti Settembre. 252-53-54
Varaglia Edoardo, pizzicagn., ang. via e piazza Palazzo di Città . . . . . *pag.* 292
Varaglia Ser., medico, 7 v. S. Tommaso 395, 533-46-51
Varalda Giovanni, neg tessuti (Pinerolo). . . 604
Varaldi Luigi, med. veter., 4 v. Saluzzo . 339, 535
Varaldo Maria, negoz., 64 v. Venti Settembre. 295
Varale Antonio, farmacista, p. S. Giovanni, angolo v. Venti Settembre 449
Varale P. Pacifico, conf., 4 p. Vittorio Em. I. 284
Varbord Federico, trattore (Aosta) 604
Varca coniugi 16 v. Casale 47
Varda Ant., pellett., 45 v. Garibaldi 242
Varello, confett., 8 v. Milano. 284
Varese ved., caffett., 87 v. Nizza 274
Varese Aless., neg. nastri, 4 v. S. Tommaso . 185
Varese Emilio, rappr., 14 v. Magenta 308
Varese Ercole Fel., proc., 15 v. Bellezia . 515-18
Varese Luigi, birr., angolo vie S. Massimo e Maria Vittoria 277
Varesio Gioach., usciere, 7 p. Solferino . . . 364
Varesio Pier Vincenzo, 20 v. S. Quintino. . . 506
Varetti, conduc., alb. Croce Rossa . . . 347-49
Varetti Andrea, impieg Intend. Finanza . 360, 437
Varetti Ant., neg. legna, 21 v. Conte Verde . 230
Varetto Anna, tratt., 48 v. S. Agostino . . . 270
Varetto Batt., negoz. cavalli, 7 v. Canaveri . 310
Varetto Carlo, orolog., 28 v. Pio Quinto . 205-62
Varetto Gaetano 29 c. Vercelli 70
Varetto G. B., macell., 32 v. Mad. Cristina . 304
Varetto Gius. e Dom. 66 c. Vitt. Em. II. 27, 45
Varetto Luigi, fabb. gabbie, 8 v. Cittadella . . 201
Varetto Luigi, drogh., ang. v. Ponte Mosca e Borgo Dora 239
Varetto Luigi, prof., 15 c. Vinzaglio. 528-60-64-69-70
Varia Lorenzo (Madonna di Campagna) . . . 420
Variglia Camillo, 52 v. Gioberti 392
Variglia Chiaff., cristalli, gall. Geisser . . 240-44-63
Varino Giamb., avv., imp. Ordine Mauriziano. 328
Varretto Pietro, indoratore, 68 v. Gioberti. . . 207
Varrone Felice 7 v. Venti Settembre . . 44
Varrone Gio. B. 4 p. S. Carlo 36, 403-04-14, 505
Varvelli Claudio, ing., 96 c. Vittorio Eman. II. 477
Varvelli Eug., ispett. Deman., 3 v. Carlo Rotta. 362
Varvelli G. M., rappr., 15 v. Venti Settembre. 198
223-32-34-50-54-52-54-55-63, 304-05 08, 523-25
Varvelli Gio., caffett., 44 v. Casale 273
Varvelli Luigi, not., 2 v. Assarotti 549
Varvello coniugi 53 v. S. Chiara. . 48, 64
Varvello Paolo, impieg., 40 v. Roma. 475
Vasario Fr., impieg., 4 v. Passalacqua . . 362, 431
Vasario Paolo, farm. (Cuorgnè) 597
Vaschetti coniugi, macellai, 35 v. Garibaldi . 304
Vaschetti Agostino, pizzic., 4 c. S. Martino . 292
Vaschetti Michele, tele imball., 32 v. Lagrange. 498
Vaschetti Michele, pizzic., 18 p. Vitt. Em. I . . 292
Vaschetti Vitt. macell., 44 via Principe Tommaso 34, 304
Vaschetto Giov., macell., 3 v. dei Mercanti. . 304
Vasco Amedeo, 23 v. dei Mille . . 455-87-98, 503
Vasino Giov., impieg., 29 v. Porta Palatina. 499, 500
Vaso sor., bianch., 27 v. Mazzini 495
Vassallo ved. e figlio, porcell., v. Milano acc. al Palazzo di Città 214
Vassallo, parrucch., 4 v. Bertola 267
Vassallo Ang., impieg. municipale. 351
Vassallo Gio., drogh., 43 v. Porta Palatina . . 237
Vassallo Marianna, figlio e nipoti 32 via Saluzzo 56

Vassallo Metilde in Lignana 24 p. Vittorio Emanuele I . . . . . *pag.* 38
Vassallo Mich., colonnello, 1 p. Statuto . . 368-75
Vassallo Michele, parrucch., 5 v. Galliari . . 267
Vassarotti Caterina, merc., 18 v. Sacchi . . 200
Vassarotti Gius., falegn., 22 v. Princ. Tomm. 229
Vassarotti M. e T. sor., bust., 2 v. Siccardi 188-96
Vassarotti Pietro, mercerie, 18 v. Sacchi. . . 200
Vassarotto Ant., pizzicagn. (Carignano) . . . 602
Vassarotto Chiaffr., macellaio (Carignano) . . 599
Vassarotto Seratino, macel., 33 v. Nizza . . 301
Vassia C. Alb., impieg., 5 p. Mad. Cristina 472
Vassia Felicissima, maestra (Sassi) 572-78
Vassia Michele, sarto, 4 v Corte d'Appello. . 490
Vassia-Bardone Elena, maestra, 22 v. Cernaia 578
Vaudagna Cost. fu Franc. 28 v. Avigliana 6
Vaudagna succ. Suardi, cal., 2 v. S. Fran. Paola . 248
Vaudagnotti C., macell., ang. v. Mad. Cristina e v Silvio Pellico 304
Vaudagnotti Carlo, albergatore (Ivrea). . . . 593
Vaudagnotti G., macellaio, 57 v. Venti Settem. 301
Vaudagnotti Gio., macellaio, 59 v. Saluzzo 301
Vaudagnotti Luigia, sarta, 42 v. Genova. . . 187
Vaudagnotti Ter., neg. legna, 7 v. Carena. . 230
Vaudano frat. 6 v. Berthollet 40, 67
Vaudano Bartol., liquor., 19 v. Ponte Mosca . 276
Vaudano Carlo, agente cambio, 22 v. Principe Amedeo 182
Vaudano e Sopetti, cambisti, 9 v. Lagrange . 183
Vaudetti 10 v. Catania 47
Vaudetti Aug., fabbr. calce (Castiglione). . . 595
Vaudetti Giustina, levatr., 42 v. Petrarca . . 538
Vaudetti Lodovico avv.-proc., 13 via Bellezia e 1 v. Quattro Marzo 4 20,515-18
Vaudetti e Levi, distilleria, 9 v. Alfieri . . 235-83
Vaudetto Luigi, calzol., 22 v. Lagrange . . . 248
Vaula B., vinaio, 7 v. Saluzzo 282
Vay Aless., impieg. banca, 32 v. Cernaia. . . 376
Vay Carlo, farmac., 180 c. Regina Margherita. 536
Vay Gius. sac. 18 v. Casale 17
Vay Gius., Barriera Casale (Dazio). 350
Vay Lor., sotto-bibliot., 40 v. Bava. . . . 456
Vayno Carlo, archiv., 5 v. S. Chiara 344
Vayno Delfina, maestra, 35 v. Garibaldi. . . 570
Vayra Carlo, avv., 9 v. Mercanti 518
Vayra Pietro, 20 v. Cernaia 487
Vecchia Gio., maestro, 25 c. S. Maurizio . 556-91
Vecchietti, calzol., 44 v. della Consolata . . 248
Vecchietti, calzolaio, 4 v. Pio Quinto. . . . 248
Vecchietti frat. e sor. 44 v. Pisa 17, 48
Vecchietti Elpidio, impieg. R. Accad. militare . 558
Vecchietti Giovanni, calzol., 19 v. Bellezia . 248
Vecchietti Pietro, bottaio, 2 v. S. Donato . . 226
Vecchietti Pietro, calzol., 45 v. Bogino . . . 248
Vecchio Pasquale, sarto, 27 v. Garibaldi . . . 190
Vedovelli Edvige, lev., 10 v. S. Dalmazzo . 538
Vegezzi-Bossi Carlo, organi, 79 c. S. Maurizio . 224
Vegezzi Pietro 27 c. Duca di Genova 17,443,504
Veggiotti Lucia, levatr., 2 v. S. Donato . . . 538
Veglia Ang., materass., 3 v. Venti Settembre . 250
Veglia Carlo, geom., uffiz. tecn. finanza . . . 361
Veglia Luca e C., pirotec., 62 v. Nizza . . . 236
Veglio frat., fumisti, 5 v. Bonafous 234
Veglio Ant., tappezz., 3 c. Palestro 209
Veglio G. B., fumista, 37 v. Garibaldi . . . 234
Veglio Luigia, merc., 43 v. Principe Amedeo . 200
Veglio, Albera e C., meccan., 40 v. Bidone. . 262
Vejluva Ang., caffè-ristor., ang. v. Accademia Albertina e Mazzini 273
Vejluva Carlo, trattore, 3 v. Siccardi . . *pag.* 272
Vejluva Sabino, caffett., 15 p. Em. Filiberto. 273-76
Vejluva Lor., ovatte, 9 v. Corte d'Appello. . 198
Velasco Carlo, ing., 28 v. Carlo Alberto . . 323
Velasco cav. Felice, agente cambio, 15 v. Finanze e 11 v. Madama Cristina, 182, 377-86, 404-27
Velasco Luigi, agente di cambio, 15 via delle Finanze 182, 427-47
Velati Guido, impieg., 23 v. Princ. d'Acaja . 562
Velatta Luigi, fattor., 429 c. Regina Margherita. 598
Velatta Vinc. Gius., mobili, 3 v. Cottolengo . 223
Vellano, tint., 82 c. Vitt. Em. II 497
Vellano Margh. 29 c. Re Umberto 55
Vellano-Montegrandi Teresa e figli, panatt. (Aosta) 604-04
Velio-Ballerini Gius., prof., 4 c. Palestro. . . 434
Venchi Pietro, cambista, 5 v. Ospedale . 48, 508
Venchi Silvano e C., confett., 34 v. Artisti . 283
Venere Sebast., deleg. Congr. (Mirafiori) . . . 420
Venisio Donato 48 v. della Palma. . . . 46
Venosta Alfredo, delegato P. S. 358
Ventura G. e C., carte e tarocchi, 5 v. Venti Sett. 216
Venturi P. e figlio, seterie e velluti, 3 via Milano 484-94, 206
Venturi Paolo, bibliot. Assoc. Univ. Torin. . 448
Venturino Gio., fucina (Forno Rivara). . . . 600
Venuta Ant., veter., 32 v. Nizza . . . 506-38-55
Verani Carlo, 7 v. Alfieri. 508
Verani Luigi, med.-chir., 15 v. Alfieri . . 443, 533
Verani Vinc., 7 v. Alfieri 508
Vercellana Dom., impieg., 42 c. Re Umberto . 328
Vercelletti Gio., neg. ferr., 2 c. Napoli . . . 254
Vercelletti Gio., mecc., 34 v. Ponte Mosca . . 262
Vercelletti Gio. e consorte Rolando Olimpia 36 v. Ponte Mosca 49
Vercelli, conduc., albergo Fucina 345-20
Vercelli Flam., impieg., 27 c. Raffaello . . . 473
Vercelli Franc., impieg., 45 c. Oporto . . . 472
Vercelli Gabriella, maestra, barr. di Francia . 585
Vercelli Gius. Fed., impieg., 4 v. S. Giobbe . 475
Vercelli Pietro, rappr., 46 v. Venti Settemb. 235, 508
Vercelli Vinc., med. assist. Osp. Umberto I. 394, 533
Vercelli e Rustichelli, fabbr. mobili, 6 via Franco Bonelli 221-22-29
Vercellini Lorenzo, calz., 46 v. Teresa . . . 248
Vercellino Ang., pizzic., 48 c. Vinzaglio . . 292
Vercellino Maria, tabaccaia, 37 v. Po 363
Vercellino-Felletti Giovanna, farm. (Parella) . 597
Vercellone coniugi 40 v. Cernaia . . . 48
Vercellone Angelo 41 v. Gioberti . . . 20
Vercellone Bened., 9 v. Arcivescovado . 481, 506-82
Vercellone Camillo fu G. B. 10 v. dei Fiori. 25
Vercellone Celestino 4 v. Assarotti. . . 6
Vercellone G. B. e figli, ane, 9 v. Arcivescovado 491
Vercellone Gius. in Vigliani 9 corso Vinzaglio 64, 71
Vercellone Luigi 45 p. Statuto 66
Vercellone Silvio, avv., 41 v. Gioberti . . . 515
Vercellone Vittorio, 40 v. Cernaia. 504
Verda Ant., olii e salumi, 35 v. Po 293
Verda Bart., orefice, 442 c. Reg. Margherita 203 05
Verda Gius., magazz. alim., 9 v. dei Fiori. . 287
Verda Maria, fornaia, 45 p. Vitt. Emanuele I . 299
Verde Oreste, farm. milit., 44 *bis* v. Principe Tommaso. 374
Verdobbio Gir., capo Rip., 26 v. Gioberti . . 478
Verdoja Agnese 31 v. Galliari 27
Verdoia Annib., mag. alim., 60 v. S. Quintino. 287
Verdoja Michele 4 p. Saluzzo . . . 56, 57
Verdone e Viola, telerie, 44 v. Genova . . . 494

Verdoni Carlo, litogr., 5 v. Cavour . . *pag* 245
Verdun Paolo, impieg. Econ. benefizi vacanti . 342
Verga Emilio, farmacista, Madonna del Pilone . 426
Vergani Ant., tappezz., 73 c. Vittorio Eman. II 209
Vergani Gius., mag. alim., 2 v. S. Croce . . 287
Vergano Luigi, med.-chir., 17 v. S. Anselmo . 533
Vergnati Paolo, maestro, 25 c. S. Maurizio . 556
Vergnano, parrucch., 25 v. Porta Palatina . . 267
Vergnano Cesare, ing., 10 v. Garibaldi . . . 347
Vergnano C. Annib., Consigl. Soc. Scherma 45 v. Alfieri. 446
Vergnano Carlo, dentista, 45 v. S. Teresa . 554
Vergnano Casimiro, med.-chir., 20 v. Pietro Micca 395, 533
Vergnano Dom., neg. grano, 42 v. Mazzini . . 296
Vergnano Franc., pizzicagn., 40 v. della Zecca . 292
Vergnano Gio., droghiere (Chieri) 596
Vergnano Jules, rappres., 44 v. Ospedale . . . 308
Vergnano Lorenzo, scultore, 43 p. Vitt. Em. I. 528
Vergnano Luigi, 47 v. S. Anselmo 309
Vergnano Luigi e frat., vinai, 17 c. Valdocco. 282
Vergnano ved. Tabasso, neg. tessuti (Chieri) . 603
Verlucca D. G. B., prof., 83 v. Venti Settemb. 458-60
Verna Alfredo, 53 v. Ponte Mosca 238
Verna Ang., calzol., 7 v. S. Donato 248
Vernazza Carlo 6 fabbro, 25 v. Cottolengo . 53, 265
Vernazza Franc., tappezz., 40 v. Arsenale . . 209
Vernazzani Fel., olio e sal., 4 v. Ponte Mosca . 293
Verne Andreetta, 54 v. Mazzini 570
Verne Annetta, insegn., 42 v. Princ. Tommaso. 493
Verne Gio., materass., 7 v. Silvio Pellico . . 250
Vernero Carlo, conduc., alb. Rosa Bianca . . 320
Vernet Gius., usciere, 27 v. Alfieri. 468
Vernetti Angela ved. Marchis 27 v. Gioberti. 29
Vernetti Gio., avv., 47 v. Nizza 468
Vernetti Blina Ant., calderaio (Courgne). . . 595
Verner Amalia 14 v. S. Chiara . . . 61
Vernier G. B. e figlio, lanerie, 18 v. Po. . . 492
Veronesi Giust. ved. Gargano, teleg., 20 v. Alfieri. 475
Verrecchio Adelaide, neg. paste, 2 v. S. Secondo . 295
Verona Cesare, rappresentante, 22 v. Carlo Alberto. 259-62, 308, 528
Verona Elisabetta, tranunt., 17 v. Belvedere . . 249
Verra G., verniciatore, 22 v. S. Chiara . . 207
Verra Gio., neg mignatte, 23 v. S. Tommaso . 240
Verra Gius., pizzicagn., 4 v. S. Agostino . . . 292
Verra Pietro, neg. olii, 19 v. Porta Palatina . 292-93
Verrando Stefano, chirurgo-dentista., 17 v. Lagrange 445, 534-85
Verri Angelo, macell., 2 v. delle Rosine . . 304
Verri *(Istituto)*, 3 v. Alfieri 589
Verri Luigi, falegn., 45 v. Genova 229
Verri P., cambrat., 3 v. Silvio Pellico. . . . 243
Verri Pietro e C., pizzic., 2 v. Casale 292
Verrone frat. e C., pellami, 27 *bis* v. Ponte Mosca. 308
Verrone Celest., impieg., 15 v. Consolata. . . 504
Verrone Elder., medico 26 v. Mazzini 423-47-79, 535
Verua Stef., fornaio, 21 v. Nizza. 299
Versino Carolina, pizzic., 48 strada di Lanzo 292
Versino Gio., frutta secche, p. Palazzo Città . 294
Versino Gius., alberg., 2 v. Ponte Mosca . . 269-72
Verslamy Filippo, 5 v. Cavour. 404
Verlucchi Ern., maestro, 63 c. S. Maurizio 446, 558
Verlù Amedeo I., rappr., 10 c. S. Martino . 308-09
Verzone Franc., avv., studio Ravera 515
Vesco, conduc., albergo Rosa Bianca . . . 320
Vesco Bartolomeo, mugnaio (San Giusto) . . 604
Vesco Lorenzo, fornaio, 42 v. S. Dalmazzo . . 299
Vescovi Luigi, vice ispettore P. S. 358
Vesme Eug., luce elettr., 42 v. Po . . . *pag.* 251
Vespa Franc., ebanista, 4 v. Allione. . 222-25-29
Vespa Fran. di Giacomo 60 v. Cottolengo. 21
Veyrat, rappr., 68 v. Bertola 248-51, 308
Veyrat Emilio, insegn., 2 c. S. Martino. . . . 588
Veyrat Emilio, segr., 2 c. S. Martino. . . . 340
Vezzani Guglielmo, ingegn. catastale 520
Vezzetti Gio., notaio (Rivarolo Canavese) . . 520
Vezzetti Pacifico, notaio (Rivoli) 520
Vezzetti De Ioannes Margherita, alberg. (San Giorgio Canavese) 594
Vezzosi Massimiliano, legatore, 21 v. Carlo Alberto 246-48, 304, 436-38
Vial Lor., mag. alim., 47 v. Garibaldi . 287-92
Vial Matteo, neg. olii, 48 v. Palazzo di Città . 293
Vialardi Emiliano ved. Bruno 6 v. Governolo 31
Vialardi Napol., impieg., 4 p. Savoia 346
Viale, sarto, 7 v. Palazzo di Città. 490
Viale Bartolomeo, impieg., 41 v. Pastrengo . 473
Viale Bart., fabbr. inch., 42 v. S. Agostino . . 244
Viale Camillo, impieg., 28 v. Barbaroux . . . 376
Viale Carlo, drogh., 8 p. Statuto 239
Viale Clem., drogh. e farm., 8 v. Palazzo Città 239, 536
Viale Franc., farm., 9 c. Duca di Genova 450, 536
Viale Giacomo, neg. olio, 20 v. Bellezia . . . 293
Viale Giac., macell., 13 v. Genova 301
Viale Onorato, merc. sarto, 6 v. Porta Palatina. 190
Viale Paolina, fornaia, 26 v. S. Anselmo . . . 299
Vialet de Montbel G., segr., 45 c. Oporto . . 334
Vibellettori eredi, filat. seta (Caselle) 603
Viancini Gius., med.-chir., 5 v. Saluzzo . . . 533
Viancino di Vian in-Torricella-Genola Francesco 34-36 v. dei Mille . . 37, 40
Vianesi Alcibiade, maggiore 338
Viani Eugenio, cappellaio, 8 v. Roma. . . . 205
Viani d'Ovrano Mario, 2 v. Ponza . . . 443, 527
Viani Stef., salsam., 41 v. Consolata 292
Vianino Gio., neg. paste, v. Tre Galline . . . 295
Viano padre e figlio, bendaggisti, 15 p. Castello. 536
Viano Chiaffredo, pastice., 42 p. Statuto . . . 284
Viano G. e C., laterizi, 20 v. Stampatori . . 234
Viano Margh., maestra, 18 v. Giulio 578
Viara coniugi 4 v. Porporati 26, 49
Viara Francesco, maniscalco, ang. v. Porporati e Fucina 340
Viarengo, calzolaio, 4 v. Allione 248
Viarengo Gust., impieg., 33 v. Bogino 336
Viarengo e Pozzo, farmac., 9 v. S. Secondo . . 536
Viarizio Rodolfo, musico, 39 v. Garibaldi . . 579
Viassone Aless. lit g., 404 v. Nizza . 42, 215-16
Viazzi Tommaso, impieg., 20 v. Roma . . . 473
Viberti Carlo, impieg., 3 v. Principe Tomm. . 369
Viberti Madd., panattiere (Carmagnola) . . . 601
Vicarelli Gius., dott. assist. Istit. Ostetrico . . 552
Vicari Mario ing., 28 c. Re Umberto . . . 23, 40
343, 358-84, 428-32-47-50-69-89, 523-25-68
Vicario Ang., avv., 9 v. S. Tommaso . . 515-18
Vicentini Isidoro dirett. Dogana, 5 v. Ottavio Revel 361
Vicini A., parrucch., 22 v. Lagrange 267
Vicino Luigia 25 v. dei Mille 22
Vico, conduc., albergo del Campanile 349
Vico coniugi, pizzicagn., 97 v. Nizza 292
Vico Anna ved. Golzio 86 v. S. Donato . 58
Vico C., sarto, 97 v. Nizza 490
Vico Carlo Gius. vettur. ang. c. Vittorio Em. II e v. Saluzzo. . . . 40, 340-41-42
Vico Cater. fu G. 43 *bis* v. Berthollet. . . 10
Vico Luigia, neg. merc., 2 v. S. Massimo . . . 498
Vico Rosa, tabaccaia, 89 v. Nizza 364

Videlongo Alessandrina, magazzino aliment., 1 v. Allione. . . . . *pag.* 287
Vidini A., parrucch., 24 v. S. Quintino . . 267
Vidobono Pietro, impieg. R. Accad. militare . 558
Vidotti Giac., velluti e sete, 2 v. Riberi . . . 484
Vidotti Margherita vedova Pozzetti 26 via Valperga Caluso 68
Viecca Giovanni, direttore scolastico, 7 via Melchior Gioia 417,571-74
Vietti, drogh., ang. v. S. Anselmo e Berthollet. 239
Vietti Ant., panattiere (Aosta) 601
Vietti Dom., tabaccaio (Campidoglio) 364
Vietti Gioven., impieg., 16 v. Maria Vittoria . 364
Vietti Giovanni (Rivoli) 495
Vietti L., rappr. Tenca e C., 38 v. Roma 210, 308
Vietti ved., bottaia, 9 v. S. Massimo 226
Vietto Caterina ved. Stroppiana 39 v. Principe Amedeo 50
Vietto G. B., uff. guardie daz., 5 v. Vanchiglia . 352
Vigada Carlo 14 v. Alfieri. 3, 4
Vigada Luigi, avv. studio Richetti 548
Vigetti Laura, pizzicagn., 55 v. S. Quintino . 292
Vighetti M.G., vinaio, 31 v. S Chiara 282
Vigino Franc., mediat. (Vercelli) 296
Vigitello frat. 50 v. Cavour . . . 44, 48
Vigitello frat. e sor. 13 v. Palazzo di Città. 45
Vigitello, orologg., 13 v. Palazzo di Città. . . 205
Vigitello Franc. 2 v. Genova . . 7, 28, 438
Vigitello Gioac. 5 v. Gropello. . . . 31, 65
Vigitello Michele macell., 3 v. Torquato Tasso 21, 67, 304
Viglezio Ant., assist Osp. S. Giovanni 393
Viglezio Gio., med.-chir., 4 p. Vitt. Em. I. . . 553
Vigliani orologg., 4 p. Saluzzo. 265
Vigliani coniugi, trattori, 48 c. Princ. Eugenio . 271
Vigliani frat. 26 v. Orto Botanico 44
Vigliani Agost., calzol., 21 v. Mad. Cristina . . 248
Vigliani Bened., chincagl., 2 v. Po 202
Vigliani Cristina liquorista, 23 v. Nizza. . . 276
Vigliani Franc., ing. 9 c. Vinzaglio 71, 523
Vigliani Gio. 7 v. Corte d'Appello. . . 21
Vigliani Luigi, med.-chir., 34 v. S Quintino 393, 428-30, 533
Vigliani Mario, farmacista (Pinerolo) 598
Vigliani P., incis., 25 v. Lagrange . . . 220-48-52
Vigliani Paolo Onor., senatore 327
Vigliani Pietro, capo-mastro, 59 v. Saluzzo . 234
Vigliani Teresa, levatr., 8 v. Bellini. 538
Vigliano, conduc., alb. Croce Rossa. 345-47-48-49
Vigliano Agost., cond., alb. Fucina . 345-47-48-49
Vigliardi Carlo avv., 17 v. S. Dalmazzo . . 345-48
Vigliardi Carlo, Diodato e Cesare 17 v. S. Dalmazzo 3, 33, 43, 53
Vigliardi Melchiorre, impieg. Osp. inf. abband.. 405
Vigliardi Paravia Carlo, 3 c. Palestro 376-91, 504
Vigliardi-Paravia Giuseppe, 26 v. Alfieri . . 396
Vigliardi-Paravia comm. Innocenzo 23 via Garibaldi . . . . . vi, 35, 37, 67, 72
Vigliardi Paravia figli di Innocenzo, tipografi, librai, editori, 23 v. Garibaldi e 29 via Arsenale 213-44-45-48
Vigliardi-Paravia-Roda Giulia, ispett. Osped. Maria Vittoria, 26 v. Alfieri 397
Viglieno Gio. 5 v. S. Massimo 59
Viglietta Valent., impieg., 9 v. Saluzzo . . . 473
Viglietti Michele, 40 v. Roma 417
Viglietti Gio., parrucch., 39 v. Mazzini. . . . 267
Viglietti Gius., farmacista (Pancalieri) . . *pag.* 397
Viglino coniugi, caffè, ang. v. Maria Vittoria e Lagrange. 274
Viglino Carlo 59 v. Gioberti. 29
Viglino Lorenzo 30 farmacista, 9 v. S. Donato 7, 58, 445, 506
Viglione (Istituto), 44 v. Mercanti . . . 584-588
Viglione Cesare ing., 22 v. Bertola . 50, 624
Viglione G., mag. alim., 194 c. Reg. Margh. . 287
Viglione Luigi, chincagl., 46 p. Carlo Felice . 200
Viglione Luigi, geom., 4 p. Solferino 523
Viglione-Panera Franc., maestra, 40 v. Po. . 378
Vigna eredi, vetturali, p. Solferino 515
Vigna frat. decor., 26 v. Barbaroux, 61 200
Vigna, sarta, 6 c. Vittorio Emanuele II . . . 187
Vigna Adolfo, impieg., 3 v. Andrea Doria . . 360
Vigna Alberto, sostit. segret. Tribunale militare 468
Vigna Alberto, decorat., 4 v. Bellezia 200
Vigna Ang., maestra, 22*bis* c. Vitt. Em. II. . . 378
Vigna Arturo, maestro di musica, 3 v. Andrea Doria 389
Vigna Camillo, med.-chir., 3 p. Em. Filiberto . 333
Vigna Carlo, 42 v. S. Quintino 437
Vigna Carlo Alb., med.-chir., 3 p. Em. Filib. 333
Vigna Carlo Maur., ing., 67 v. Venti Settemb. 523
Vigna D., neg. tappezz., 13 v. Garibaldi . 216
Vigna Franc., calzol., 27 v. Bellezia 248
Vigna Franc., olii e salumi, 41 v. Bertola . . 293
Vigna Giuseppina, sarta, 20 v. S. Agostino. . 187
Vigna Maria, stiratrice, 14 v. Princ. Tommaso . 495
Vigna Nicola, impieg., 6 v. del Carmine . 387, 444
Vigna Pietro 22 v. S. Dalmazzo . . 7
Vigna Teresilla, salsam., 48 v. Vanchiglia . . 292
Vigna Virginio Franc., impieg., 46 v. Ormea . 329
Vignali Alessandro, 25 strada di Francia. . . 480
Vignetta Luigia in Vigna 9 v. Baretti . 38
Vignetta Luigia in Vigna e figlio 30 via Mazzini 38
Vignola Filippo, 64 c. Vittorio Eman. II. . 445, 504
Vignolo-Lutati Celestino 47 v. S. Dalmazzo 57 344 95-97, 403-04, 533
Vignolo M., merc., ang. v. S. Anselmo e Baretti . 200
Vignotto, conduc., alb. Gran Mogol 348
Vigo frat., conduc., albergo del Gallo . . . 345
Vigo frat. e sor. 5 v. Mercanti 38
Vigo L., caffè, ang. v. Barbaroux e Stampatori. 273
Vigo Gio. Batt., med.-chir., 10 p. Statuto. . . 533
Vigo Gius. fu Antonio, negoz., 3 c. S Martino 492 498, 506-09
Vigo Ilario, curato, 41 v. Barolo . 86, 415-28-59-60
Vigo Luigi, maestro Istit. Sordo muti. . . . 441
Vigo Luigi, neg. mobili, 19 v. S. Teresa. . 223-50
Vigo Vinc., impieg. Intend. Finanza . . . 382
Vigo-Ferrero Margh., 8 v. Andrea Doria. . . 423
Vigone B., piano-forti, 10 p. Gran Madre di Dio. 224
Villa A. (Milano) 476
Villa Andretta, salsam., 4 v. S Dalmazzo. . . 202
Villa Carlo, med.-chir., 20 v. Alfieri 333
Villa Carlo 8 v. Barbaroux, 40 v. S. Giobbe 59, 277
Villa Celestina, maestra, 8 v Barolo . . . 371
Villa D., drogh., ang. v. Mazzini e Belvedere . 239
Villa Dom., calzol., 30 v. Orfane 248
Villa Fausto, avv., studio Villa 345-86
Villa Francesco, impieg., 4 c. Principe Eugenio. 468
Villa G., confett., 38 v. Mazzini 284, 418
Villa G., granaglie, 142 barriera di Nizza . . 296
Villa Giuseppe e figlio, fioricolt., 16 p. Carlo Felice e 75 v. Nizza 214-42
Villa Luigi, dilegn. P. S. 358

Villa Maurizio, neg. mobili, 50 v. Mazzini *pag.* 223
Villa Melchiorre neg. cereali (Santena) . . . 595
Villa Rosa e Gibellini 29 c. Vinzaglio . . 26
Villa Rosa in Nigra 9 v. Giulio 30
Villa Tommaso, deput., 1 v. S. Domenico. . 329 332-43-86-93, 423-32, 510-45-83-86
Villa-Brofferio Emilia, 4 v. S. Domenico. . . 584
Villafalletto Gius., 42 v. Bozino 303-08
Villani G., parrucch., 46 v. Garibaldi. . . . 267
Villanis Alberto, avv., 3 v. S. Maria . . 495, 518
Villanis Aless., ingegn., 36 v. Gioberti. . . . 479
Villanis Amedeo, concimi artificiali, 4 via Arcivescovado . . . . . vii, 235, 308
Villanis Francesco consigliere d'Appello, 6 v. Botero 42, 403
Villanis dott. Ricc., segr. Prefett., 8 v. Botero . 334
Villanis Gius., rigatt., 5 v. Moncalieri . . . 498
Villanis e Fea, neg. panni (Carignano). . . . 603
Villarboito Cesare, impieg., 22 v. dei Fiori . . 387
Villarboito Federico, incisore, 46 p. Castello. 220
Villata Ant., fabbr. mob., 4 v. Allione . 222-29
Villata C., pizzicagn., 34 v. Ormea 292
Villata Carlo, orefice, 20 v. Po 203
Villata Carlo, orologg., 22 v. Po 205
Villata Franc. 24 v. Ormea 44
Villata Giacomo, merc., 8 v. Garibaldi . . . 200
Villata Gio., sarto, 24 c. Vercelli 490
Villata Giusa. neg. mobili, c. Vittorio Em. II, ang. v. S. Anselmo 209-23
Villata Gius., 44 v. S. Tommaso. 504-08
Villata Pietro, telerie. ang. vie Cappel Verde e Venti Settembre. 494
Villata Secondo, 42 v. Cavour 392
Villata T. e G. cambisti, 2 v. Arcivescovado 5, 183
Villata Teresa in Merlo 38*bis* v. Moncalieri 39
Villavecchia Carlo, avv., studio Decaroli. 545-48
Vimercati G. (Milano) 476
Vinai Pietro, prof., 13 c. Oporto 583
Vinaj G. S., med.-chir., 8 c. Re Umberto. 337-98 400-32-89-90, 533-34-39
Vinardi Giorgio Aug., avv., 7 v. Quattro Marzo. 515
Vinardi Maria in Depetro 1 v. Mazzini . 37, 41, 55
Vinardi Maria, sarta, 12 v. Botero 187
Vinassa Gius. 25 v. delle Orfane . . 43, 45
Vinay Giacinta e Fasella Felice 26 corso Vittorio Emanuele II 72
Vinca madre e figlia 31 v. S. Chiara . 61
Vinca Ant. e C., fornit. metallo (Grugliasco) . 600
Vinca Ant., ingegn., 5 v. Garibaldi 523
Vinca Carlo, avv., 5 v. Garibaldi 545-48
Vinceau, conduc., alb. Gran Mogol 349
Vincedet G. B., materass., 3 c. Princ. Eugenio. 250
Vincenti Ant., macellaio (Strambino) 600
Vincenti Gius., conf tt. (Pinerolo). 596
Vincigerra A. e figli, tip., 42 v. Bellezia . 214-49
Vindrola Gius., vinaio, 28 v. Gioberti 282
Vinea Felice, vinaio, 5 vic. Scuderie Reali . 282
Vinea Gio., contabile, 21 v. della Rocca 390, 447
Vinea Virg., neg. tessuti (Pont St.-Martin) . 604
Vinelli eredi, cartiera (Caselle Torinese). . . 595
Vinzio Lorenzo, bottaio, 2 v. Massena . . . 226
Viola Angelo, tabaccaio, 51 v. Nizza 363
Viola Giac., falegn., 29 v. Gioberti 229
Viola Luigi, parruch., 88 c. Vittorio Em II . 267
Viola Margherita, levatrice, 41 v. Cavour . . 538
Violini Emilia vedova Zanzi 49 v. Madama Cristina 40, 34, 62, 65
Violini E. ved. Rastelli, salsam., 8 v. Carmine . 287
Violini Natale 25 v. Ormea 30
Violini Pietro, drogh., 9 v. Bertola . . . *pag.* 239
Violino G. B., neg. legna, vicolo Montone . . . 230
Violino Natale, impres., 25 v. Roma. 234
Viotti sorelle, sarte, 44 v. Genova. 187
Viotti Pietro, impieg., 9 v Arsenale 471
Viotto Franc., salsam., 4 v. S. Dalmazzo . . 292
Viotto Franc., impieg., 147 v. Nizza . . . 349, 437
Viotto Gio., lattivendolo, 8 v. Barbaroux . . 285
Viotto Malvina, maestra, 24 v. Lamarmora. . . 493
Viotto Maria, maestra, 24 v. Lamarmora . . 493
Viotto Pietro, falegname, 24 v. Lamarmora . . 229
Vipiana E., merc.-sarto 58 v. Venti Settembre . 490
Virando coniugi, neg. frutta, 43 v. Po 294
Virando Carolina, maestra, 43 v. Po. 578
Virando Giov., vinaio, 6 v. Andrea Doria . . 282
Virando Maria, 43 v. Po 493
Virando P., pellett., 23 v. Baretti 242
Virando Pietro 33 c. Re Umberto . . . 53
Virando Teresa, maestra, 46 v. Po. 492-93, 572-78
Virando e Castelli, orologieri, 20 via Roma . 203 05
Virani Franc., merc., 2 p. Eman. Filiberto. . 200
Virano frat. e sor. 8 c. Napoli 41
Virano Eman., vinaio, 28 c. Vittorio Em. II. 279-82
Virano Franc. e figli, fabbr. mobili e segher., 24 v. Montebello 220-24-25-27
Virano Gio., pizzic., 28 v. Garibaldi. 292
Virano Pietro, neg. paste, 4*bis* v. S. Donato. 295
Virano Tomm., libraio, 9 v. Mercanti . . 218-49
Virdis G. A., prof., 40 v. Ospedale 490
Viretti Clem., maestra, 60 v. S. Chiara. . . . 578
Virgilio Franc., prof., 48 v. Po 454, 562
Virgilio Luigi fu Franc. 3 v. Porta Palatina 26
Viriglio Luigia, maestra, 37 v. S. Secondo . 493
Viriglio Luigi, orefice, 3 v. Porta Palatina . . 203
Viriglio Sebast., ing., 34 v. Carlo Alberto . . 523
Viroglio Gius., inserv. R. Università. 550
Vironda Domen., macellaio (Cuorgnè). . 599, 602
Visani Ang., mag. alim., 121 c. Vittorio Em. II. 287
Visani D., calzol., 34 c. Re Umberto. 248
Visca, sarta, 5 v. Bertola. 187
Visca Andrea, vinaio, 27 v. S. Tommaso . . 282
Visca Gius., trattore, 13 v. Stampatori . . . 272
Visca Luigi, impieg., 5 v. Bertola 438
Viscardi Ernesto, inc.-litogr., 26 v. Garibaldi. 249
Viscardi Franc., 32 v. delle Orfane 507
Viscardi Francesco, fornaio, 7 piazza Vittorio Emanuele I. 299
Viscardi G., merc.-sarto, 41 *bis* v. Roma . . . 190
Viscardi Maria, fornaia, 34 c. Re Umberto . 299
Vischi Enrichetta in Geymonat 11 *bis* v. Garibaldi 27
Visconte Gio. 31 v. Tiziano. 67
Visconti Gius., vinaio, 48 v. Nizza 282
Visconti Marietta in Casalini (Frugarolo) . 31
Visconti d'Ornavasso fr. fu Bonif. 21 via della Rocca 54
Visconti Paolo, impieg. (Bardonecchia) . . . 478
Visconti R., mercerie, 1 v. Bogino 498
Visconti-Venosta Giov. (Milano) 476
Visetti frat. e sor. 27 v. Cibrario 19
Visetti Carlo, costrutt. 27 v. Cibrario. 36, 234
Visetti Tomm. impr., 27 v. Gioberti 3 ,234, 450
Visetti V. e C., conc. p lli, 17 v. Bellezia . . 243
Viseggi Carlo, dott. assist. Istituto Ostetrico . 552
Visone Gius., consigl. Corte d'Appello. . . . 464
Vistarini Filomena, vett., angolo p. Vittorio Emanuele I e v. della Rocca 344
Vita-Finzi Carlo, tenente del genio 556
Vita Bachi, corone funebri, 4 v. Accad. Scienze. 212

Vitale di Torricella Clot. in Bosco di Ruffino
42*bis* v. S. Domenico . . . .*pag.* 57
Vitale Ces. 2 c. Cairoli . 44,44,46,55,386
Vitale Ettore, ingegn., cons. Banca Tiberina . 391
Vitale L. e C. (Ditta), rappr., 48 p. Nizza . 483, 216
230-35-36-40-43 50-51-55-57-59-60-94, 308
Vitale Luigi, mag. alim., 47 c. S. Maurizio . . 287
Vitalevi Marco, avv., 18 v. Cernaia 515
Vitalevi Moise, avv., 4 c. S. Martino 515
Vita-Levi Daniele, dott., 3 v. Cavour. . . . 533
Vitali Gio., consigl. Corte d'Appello. . . . 464
Vitelli Gerol., avv. proc., 9 v. Garibaldi. . 515-18
Viterbo e Comp., rappr., 8 v. Cavour. . . . 308
Viterbo Gust., mediatore., 8 v. Cavour. . . . 296
Vitrotti Costantino, tratt., 4 v. dei Fiori. . . 274
Vitrotti Giuseppe, albergatore (Moncalieri). . 593
Vitrotti Michele, vett., ang. c. Vittorio Emanuele II e corso Siccardi . . . 310-41-13
Vitrotti e Bussolino, rappres., nel Dock. . . 308
Vitta Isaia, rappr., 15 v. Rossini 308
Vittaz Cesare, impieg., 4 v. Cibrario 479
Vittaz Domenico, macellaio (Châtillon) . . . 599
Vitto Giacinta, telegr., 17 v. v. Baretti . . . 475
Vittonatti Pasq., pizzic., 91 Barr. Casale. 292-95-99
Vittone, stiratr., v. dei Mille rimp. teatro Balbo. 495
Vittone Andrea di Gio., neg. carta vetrata, ang. v. Tarino e v. Artisti 216-41
Vittone Domen., caffett., 48 v. Mazzini . . . 274
Vittone Gio. sc heria, 32 v. Bava . 8,9,226-27
Vittone Gius., macell., 9 v. Porta Palatina. . 301
Vittone Gius., vinaio, 14 v. Stampatori . . . 282
Vittone Rosa, tabaccaia 24 v. Madama Cristina. 364
Vittonetto Franc., mag. alim., barr. Milano . 287
Vivalda sor., neg., 25 p. Castello 496
Vivalda Gius., calzolaio, 3 v. Arcivescovado . 248
Vivalda di Castellino Carlo 49 v. S. Teresa. 63
Vivalda di Castellino Filippo, gentiluomo di Corte, 49 v. S. Teresa 324, 404-45
Vivaldi Giorgio, bidello, 41 v. Belvedere . . 349
Vivaldi Gius. 39 v. Gioberti 29
Vivarelli Arnaldo, impieg. barr. Lanzo. . . 350
Vivenza e Comp., mag. alim., 9 v. Montebello. 287
Vivenza Gius., liquorista, 4 v. Maria Vittoria. 276
Vivenza Paolo, impieg., 35 v. Princ. Tommaso. 474
Vivenza Pietro, negoz., p. Eman. Filiberto . . 292
Vizia Gio., bottaio, 25 c. Vittorio Eman. II . 226
Viziale Carlo, inserviente, 30 c. Raffaello . . 551
Viziale Giusª, sarta, 43 v. Finanze 487
Vizio Gius., orologiere, 47 v. Lagrange . . . 205
Vizio Pietro, pipe schiuma, 34 v. Roma . . 202
Vizzi Gius., bottaio, 7 v. Casale 226
Voena G., med. Manic., 9 v. Deposito . 402. 533
Vogel Erminio, 45 v. Manzoni (Milano) . 389, 508
Vogel L., conc. artific., 46 v. Venti Settembre. 235
Vogel T. e C., cappellai, 9 c. Vinzaglio. 206 308
Vogliano Bernardo, neg. legna (Châtillon) . 599
Vogliasso L. e C. frat., fornai, 29 v. Carlo Alberto. 299
Vogliazzo Giuseppe, maestro di ballo, 2 via Genova 304-71-84-85-91
Voglino Elis., maestra, R. Parco 572-78
Voglino G., parrucch., 4 v. S. Tommaso. . . 267
Voglino Gius., capo-sarto Distr. militare . . 369
Vogliotti Carlo Alb., impieg., 3 v. Fabro . . . 387
Vogliotti F., tipografo, 3 v. Urbano Rattazzi . 214
Vogliotti Felice, comm. tribun., 22 p. Castello. 465
Vogliotti G., indorat. e verniciat., 40 corso Valentino 207-08-40-41-53, 527
Vogliotti-Pagani Giusª, ispett., 2 c. S. Martino . 566
Voigt succ., birraria, 22 v. Pietro Micca. . . 217
Vola Angelo, caffett., 125 c. Vittorio Eman. II. 274
Vola Bartol. 7 v. Consolata . . . . *pag.* 20
Vola Carlo, maglierie, 26 v. Carlo Alberto . . 494
Vola e Quaranta, vell. e seterie, 14 v. Roma. 484-85
Volante Alessandro med. veter., 24 via Vittorio Amedeo II . . . 71, 485, 538
Volante Franc., manisc., 38 v. S. Quintino . 340
Volante Gius. 30 v. Roma. 55
Volanti Gius., ragion., 5 v. Ottavio Revel . . 308
Voli Gaspare, 4 v. Saluzzo 448
Voli Gius., avv., 4 v. Napione 342
Voli Luigi, 75 c. Vittorio Emanuele II. 410. 585
Voli Melch., avv., Sindaco di Torino, 3 v. Nizza 334-43-44-86, 439-45-46-87-98, 515-64
Voli Pietro, ingegn., 4 v. Napione 478
Voli-Avena Gius. 5 p. Vittorio Eman. I 71, 73, 404
Voli-Avena-Marenco Maria, 5 p. Vitt. Em. I . 433
Voli-Capello Elodia, 40 p. Vittorio Eman. I . 584
Voli-Cavalli Giuseppina, 3 v. Nizza 564
Voli Denina Alice, 44 p. Vitt. Em. I 584
Volla Gioach., telerie, 85 v. Venti Settembre . 494
Volpa i Gio., vinaio, 72 c. Re Umberto . . . 282
Volpato fr., sor. e madre 7 v Bidone . 44,57
Volpat Carl., vinaia 28 *bis* v. Ormea 282
Volpato Olimpia, pizzicagn., 47 v. Bertola. . 292
Volpatto Antonio, vermicellaio (Caselle) . . 604
Volpiano Gio., calzol., 35 v. Vanchiglia. . . 248
Volterra Adolfo, ag. cambio, 18 v. Arcivescovado 482
Volterra Vito, dott., 45 v. S. Quintino . . 548-49
Vota, conduc., alb. Rosa Bianca 348
Vota Vich., caffett., ang. v. S. Donato e Balbis . 274
Vota Dom. (Caselle) 4, 53, 64
Vota Dom., succ. Ferri, vetrerie, 4 p. Emanuele Filiberto 240-41
Vota Emilia fu Carlo Alb. 4 v. Allione . 7
Vota Maria nata Martino e figlio Carlo 92 v. Nizza 42
Vottero, parrucch., 33 v. della Zecca 267
Vottero sor., modiste, 33 v. della Zecca . *pag.* 488
Vottero Caterina, tabacc., 46 c. Vercelli . . . 564
Vottero Giac., ing., 24 v. Mazzini. 523-25-53-62, 583
Vottero Gio. Bartol. 38 c. Napoli 41
Vottero Gius., mugnaio (Villafranca) 604
Vottero S., telerie, 7 v. Palazzo di Città . . 494
Vozza Carmine Cel., portinaio R. Università . 549
Vuetaz Carlo, imp., 7 v. Villa della Regina. 346, 447
Vulten Antonietta, telegr., 21 v. Bozzino. . . 475
Vulten Vitt., pittore, 41 c. Vittorio Eman. II . 527

W

Walser Carlo e C., 10 c. Re Umberto . *pag.* 251, 308
Way e Pelizzone, mecc., 19 v. Barolo . . . 262
Weickert, neg. mode, 4 v. Berthollet . . . 485
Weickert C., neg. pipe, rimp. 23 p. Castello . 202
Weickert Gio., lattoniere, 138 c. Reg. Margherita 258
Weigmann Rodolfo, ingegn. (Ditta Schlaepfer) 4 v. Cigna 523
Weill Weiss di Lainate Ignazio 31 via Pogino 44, 25, 44, 71, 404
Weiss G. F., legnami, 3 v. Pastrengo 226-54, 308
Wehmeyer Maria, maestra (Pozzo strada) . 572-78
Wench Prosp., teol., 4 v. Palazzo di Città . . 458
Wenner Emilio, presid. Istituto Omiopatico (Cuorgnè) 401
Widemann e Simondetti, tess., 16 c. Re Umberto. 493
Wild e Abegg cotonif., 2 v. Ponza . . . 493, 506
Wild e Planta, cotonif., 38 c. Oporto 493
Willien Maria, maestra, 35 barr. di Francia . 585
Winter Em., fotogr., 24 p. Castello . . . *pag.* 215
Wirz Francesco, ingegn., 85 corso Vittorio Emanuele II 389, 433-36 80-81
Woigt Gio., leg. libri, 43 v. Principe Tomaso 248
Wolf e Donadio, tip.-lit., 25 p. Castello 214-15-48-49
Woller Maria, vetturale, p. Carlo Felice . . . 342
Wooldridge G. e C., pavim. legno, 2 v. Po 225-30-31

Z

Zabaino Ermel, maestra. 34 v. S. Domenico 578
Zabbena Caterina, vetturale p. S. Martino . . 311
Zabellina Gius. bottaio, 5 v. S. Chiara . 31, 226
Zabert Ferd., orefice, 41 e 44 v. Palazzo Città. 203
Zabert Vitt ed Alb. 44 v. Palazzo di Città 45
Zaberto Secondo 21 v. Montevecchio . . 29
Zaccaria Albino, prof., 4 c. S. Martino . . 562-63
Zaccaria Ang., insegn., 45 v. Vitt. Amedeo II. 569-74
Zaccaria-Barberis Rosa, maestra, 15 v. Vittorio Amedeo II 578
Zaccarino Pietro e C., mag. alim., ang. v. Nizza e c. Valentino 287
Zacchè frat., stamp. tappezz., 30 v. dei Fiori 244-46
Zacco Pietro, studio avv. Salza 515
Zacco-Cesarò Ant., impieg., 9 v. Garibaldi. . 334
Zaccone Annib., impieg., 8 v. Galliari . . . 544
Zaccone Luigi, parrucch., 19 v. S. Anselmo. . 267
Zaffiro Anselmo, ristor., 7 v. Stampatori . . 274
Zahorowski Tomm., insegn., 4 v. Cavour . . . 589
Zalli Franc., avv. (Milano) 476
Zambelli P., incis., 4 v. della Consolata . . . 220
Zambelli e Comp., apparecchi scientifici, 16 *bis* v. Ospedale 252
Zambelloni Gio., sarto. 51 v. Po 190
Zamberletti frat. 14 v. S Anselmo . . . 62
Zamberletti ved. Maria, fabbrica acque gassose, 42 v. Mazzini 277
Zamberletti e Chiapirone, spedizionieri, 24 via della Cernaia 309
Zambonelli Ciro, impieg. Carceri giudiziarie . 470
Zambruno Luigi, orolog., 48 v. Roma. 205
Zan Gio., macellaio (Parella) 600-04
Zana, conduc., alb. Rosa Bianca 349
Zanardelli Gius., deputato (Roma). 86
Zanardi L., lisciva, 4 v. S. Giobbe . . . 240-41
Zanardi Rob., maggiore, Soc. Tiro a segno . 446
Zanaroli Egidio, banca, 31 c. Siccardi 481
Zandrino Silvio, vice-pres. Tribunale 465
Zanelli Luigi, mecc., 48 v. S. Chiara 262
Zanelli Sever., colonnello., 36 c. S. Maurizio. 375
Zanelli Vincenzina in Mazzoli 62 strada di Francia 26
Zanetti frat. di Pietro 7 v. Franco Bonelli. 26
Zanetti Enrico Ant., impieg., 22 v. dei Fiori . 390
Zanetti Giacinto, impieg., 18 v. Baretti . . . 474
Zanetti Gio., vinaio 40 c. Casale 282
Zanetti Pietro, calzol., 2 v. Des Ambrois . . 248
Zanetti Pietro 21 v. Cibrario 49
Zanetti Primo, caffett., 23 p. Vittorio Eman. I . 277
Zanetto Gio., capo-mastro, 9 v. dei Fiori . . 234
Zanetto Gio., di Bern. 31 v. Gioberti. . 29
Zanetto Pietro, geom., 9 v. Plana 523
Zani G., lampade, 45 c. Re Umberto . . 262-63
Zaninetti fratelli lattonieri, 41 via S. Massimo 62, 64, 258
Zanna sorelle e frat. 7 v. S. Teresa . . 8, 10
Zanna Carolina 7 v. S. Teresa. 63
Zanna Federico 7 v. S. Teresa. 8
Zanna Gio. Ant. avv., 7 v. S. Teresa . *pag.* 21
Zanna Petronilla in Barrera 1 v. S. Tomaso 21
Zanna Pietro medico chir., 5 p. Carlo Felice 40, 39, 63, 533
Zanni Alessandro, oref. orol., 14 p. Statuto . 203-05
Zanoia Carlo, impiegato, 24 v. dei Fiori. . . . 478
Zanolini Arturo, 3 v. Santa Maria 468
Zanone Emilia, merciaia, 9 v. Garibaldi . . . 498
Zanone Pietro, ombrell., 10 v. Barbaroux . . 204
Zanotti eredi 3 p. Emanuele Filiberto . 24
Zanotti, conducente, albergo Campanile. . . 344
Zanotti sor., sarte, 1 v. Bastion Verde 487
Zanotti A., colonn., 15 v. Mazzini 375
Zanotti Achille, capit. Scuola Applic. artigl. . 556
Zanotti Battista, macellaio, 7 v. Andrea Doria . 304
Zanotti Fened., rappres., 1 v. Genova. . . . 308
Zanotti Carlo, impiegato, 4 v. Cernaia 342
Zanotti Carlo, geom., 6 v. Gioberti 523
Zanotti Eugenio 20 v. Circonvallazione . 74
Zanotti Feder., impieg., 3 v. Ottavio Revel. . 363
Zanotti G., profumiere, 66 c. Vitt. Eman. II. . 237
Zanotti Gio. fu Giac. 7 c. Duca di Genova. 23
Zanotti Gius., avv., 41 v. Assarotti 329
Zanotti M., droghiere, c. S. Maurizio angolo v. S. Ottavio 239
Zanotti Maria, banco lotto, 29 v. Roma. . . 367
Zanotti Valer. e C., telerie, 1 v. Bastion Verde. 308
Zanotti Vitt., parrucch. 2 p. Statuto. . . 237-67
Zanotti-Bianco Ottavio, insegn., 28 via della Rocca 443-80 91, 523-49-65-67
Zanotti Bianco Franc. 28 v. della Rocca. 54
Zanotti Bianco Pietro, bibliot., 28 v. Rocca. . 324
Zanotti-Lincoln Evasio, fu Domenico, macellaio, 34 v. Garibaldi 304
Zanotto Gio., affitta cavalli, 4 v. delle Seu le 310-41
Zanotto Gio. Batt., macell., 6 v. Porta Palatina. 304
Zappa Filippo falegn., 53 v. Gioberti 229
Zappata Alf., tesor. civ., 4 v. Carmine 346-52, 448
Zappata Anf., incisore metalli, 6 v. Roma . . 220
Zappata Carolina e cand om. 20 v. San Domenico 57
Zappata Filippo, fabbr. cornici, 5 v. Pescatori. 207
Zappata Gius., impieg., 4 v. del Carmine . . 449
Zappata Giuseppe, impres.-fumista, 48 corso S. Maurizio 234
Zappata Luigi, impieg., 4 v. Consolata . . . 479
Zappelli Luigi, berrett., 40 v. S. Domenico . 306
Zaramella Roberto, prof., 73 c. Vitt. Em. II . . 560
Zavattaro, Barberis e C., 48 v. Carlo Alberto. . 237
Zavatteri Gio., parrucch., 2 v. Barbaroux . . 267
Zay Carlo, assist., 32 v. Ospedale 535
Zeano Giorgio, fornaio, 2 v. Principi d'Acaja. 299
Zeano Prospero, fiori artific., ang. vie Pietro Micca e della Palma. 242
Zecchini Mario, prof. (Asti) 502
Zecchini Mario fu Stef. 38 v. S. Massimo. 59
Zelasco 48 c. Casale 47
Zeme frat., salsam., 6 v. Andrea Doria . . . 292
Zemo Margh., merciaia, 7 v. Po 200
Zeni Alfredo, deleg. P. S. 359
Zeno F., sarto 42 v. Silvio Pellico. 490
Zenone G., fabbr. cornici, 33 v. della Zecca . 207
Zenone G. e C., lattonieri, 46 v. Stampatori . 258
Zenone Gio. Gius., latton., 37 v. S. Giulia . 258
Zenoni Carlo, pensione, 28 v. delle Orfane. . 272
Zeppegno, salsam., 44 v. Rossini 292
Zeppegno Cater., 12 v. Cavour 439
Zeppegno Gius., impieg., 10 Barriera Casale . 362
Zeppegno, M., pizzicagn., 5 v. Orfane 292
Zerbarini Adelaide, levatr., 4 v. Pio Quinto . 538

Zerboglio Adolfo, avv., 8 c. Re Umberto *pag.* 515
Zerboglio Pier Gius., ingegn., 1 p. Solferino. 523
Zerboglio Vinc., avv., 8 c. Re Umberto . . .515
Zerbola frat. e sor. fu Lor. 83 c. Principe Oddone 51
Zienkowiez Angelica Giulia in Carozzi 56,69,72
Zienkowiez Giulia Melania in Szylanski (Milano) 73
Zilli e Negro, rappr. profum., 19 v. Lagrange 237,308
Zimmermann, acque gazose (Aosta) 593-94
Zina G., dirett. offic. gas, Borgo Vanchiglia . .505
Zina Carlo fu Isidoro 10 v. Assietta . .6,30
Zina Franc., avv., 18 v. Garibaldi. . . . 515-18
Zini Ant., calzol., 5 v. Scuderie Reali. . . .248
Zini Gaetano, prof., 6 v. Cernaia 562
Zini Lamberto, vice-pretore 6 v. Cernaia 467,515-18
Zini Zino, professore, 4 v. Cernaia . . .563-80-85
Zino F., ingegn., 35 c Oporto . 251-60, 304-08,523
Zinola coniugi 5 c. Vercelli. 70
Zinola Luigi, carrad., 5 c. Vercelli 225
Zo Gio., impieg., 6 v. Gioberti 345, 456
Zo, Lorenzone e Rittatore, botan. (Pancalieri) 594
Zobianco E., materassaio, 28 v. Barbaroux. .250
Zocchi Gio., insegn., 4 c. Valentino 583
Zoccola Ang., rappres., 44 v. S. Chiara . . .308
Zoccola Gius., usciere 469
Zoccola Luigi, conduc.., alb. Dogana Nuova .317
Zoia Aless., 73 c. Vittorio Emanuele II .390, 480
Zoja Gio., meccan., 44 strada di Lanzo . . .262
Zoja e Gussoni, rappr., 12 c. Re Umberto. .308
Zola Carlo, tipogr., 2 c. Re Umberto 214
Zola Enrico, impieg., 84 c. Vittorio Eman. II. 387
Zola F., trattore, 60 c. Vittorio Eman. II. . .268
Zola Franc., calzol., 48 v. S. Francesco Paola. 248
Zola Lor., disegnat., 20 v. S. Quintino . . 528-70
Zola Natalina, levatrice, 46 str. di Lanzo . .538
Zola O., macellaio, 4 v. Ponte Mosca 304
Zola-Ferrante Amalia, 20 v. S. Quintino . . .570
Zolla Gio. Batt. 62 v. S. Secondo . . . 61
Zolla e Comp., fumisti e lattonieri, 62 via S. Secondo 234-58
Zonca Giacomo, ten. colonn., 26 p. Castello .370
Zoncada Gius.. avv., 42 v. Saluzzo . . 476,515
Zopegni Marco, medico, R. Parco 355,420-26-27,533
Zopegni Paolo, droghiere, angolo v. Mazzini e S. Francesco da Paola. . . . 239-78-95
Zoppa Aug. 37 v. Principe Amedeo. 34,239
Zoppa G. B. negoziante colori, 10 via Madama Cristina 10, 34, 244
Zoppa Romano, fornaio, 10 v. Fiando 299
Zoppetto frat., fornai, 2 v. Passalacqua . . .299
Zoppetto Dom., parrucch., 3 v. Bava 267
Zoppetto-Barovero Isabella, levatr., 52 via Moncalieri 357, 538
Zoppo Maria, fornaia, 23 v. Cottolengo . . .299
Zorgniotti Dom., 105 v. Nizza. 446
Zorgno Gius., fornaio, 28 v. Garibaldi . . 284-99
Zorgnotti Amalia, cartoleria, 123 via Madama Cristina . . . . . *pag.* 219
Zorgnotti Domenico, medico chirurgo, 12 via Berthollet 533
Zorgnotti Giorgio, decoratore, 123 v. Madama Cristina 209
Zorgnotti Gius.ª in Ajrola 483 c. Regina Margherita 53
Zorio Calisto fu Gius. impr., 2 v. Siccardi 32,234
Zorio Giacomo e Cal. 2 v. Siccardi . 19,44
Zorio Giac. impr., 8 v. Orfane . . 49, 234
Zotti Dom., levatrice, 22 v. Mazzini. 538
Zotto Carlo, modell., 18 v. Madama Cristina .220
Zotto Gio., faleg., 25 c. Vitt. Eman. II . 229-32
Zucca fratelli, ristorante, 122 c. Casale. . 272-76
Zucca madre e figli 10 v. Villa della Regina 70
Zucca Eug., falegn., 34 v. Princ. Tommaso .229
Zucca Eugenio 8 v. Reggio 53
Zucca G. B., fornaio, 5 v. Barbaroux. . . .209
Zucca Gio. Batt. 124 v. Nizza . . . 22, 42
Zuccala Casimiro, 29 v. Genova 449
Zuccala Ignazio, 29 v. Genova 358
Zuccante Gius., prof., 26 c. Siccardi . 548-60-80
Zuccaro Angelo, impieg., 36 v. Carlo Alberto .478
Zuccaro Fiorenzo Emilio, pubblicista, 8 via Thesauro. 491, 528-43
Zucchero Gio., latton., 49 v. Carlo Alberto .258
Zucchetti Camillo fu Felice 8 v. Amedeo Avogadro 4
Zucchetti cav. Camillo 22 v. Baretti . . . 8
Zucchi Carlo, sacerd., 20 v. Milano . . . 85, 464
Zucchi Gius., camb., ang. vie Garibaldi e Venti Settembre 483
Zucchino Gius., falegn., ang. p. Cavour e v. Andrea Provana 229
Zucco Andrea, calzol., 7 p. Carlo Felice . .248
Zucco Margh., guantaia, 92 c. Vittorio Em. II. 242
Zuccoli C., cartonaggi, 4 v. Arcivescovado. .216
Zuccone Gaetano 49 v. S. Anselmo. . . 62
Zuccone Sever., vinaio, 41 v. Mazzini . . .282
Zuccotti 14 v. Bellezia. 9,61
Zuckermann Jos. e C., banchieri, 35 v. Venti Settembre 484
Zuffellato Teresa, neg. fiori, 33 v. Carlo Alberto. 244
Zuffi Enea, rappr., 34 v. S. Quintino 308
Zuffi Estore, colonn., 43 p. Statuto . . .375,468
Zumaglini G., succ. Bianchi, parrucch., 7 via Carlo Alberto 237-67
Zumaglini Petronilla, sarta, 62 v. Venti Settembre 187
Zumaglino Gio., bidello Istit. Sommeiller . .560
Zumaglino Paolo, impieg., 4 v. S. Simone . .556
Zumcheller-Bertone Rosa, levatr., 89 v. Nizza 538
Zurigo (*La*) Comp. Assicuraz. contro i casi fortuiti, 24 v. Alfieri. 304
Zurletti Ang., 86 c. Vittorio Emanuele II . .366
Zurra Martino, farm. (Pont Canavese) 598

150611

Ing.re ROLAND REMY

TORINO

37 - Corso Oporto - 37

STUDIO TECNICO

E DI

Rappresentanza delle Ditte di Germania

GUTEHOFFNUNGSHÜTTE - *Oberhausen 2*

Prussia Renana 10 000 operai.

Forniture per materiale fisso e mobile per Ferrovie e Tramways, Costruzioni Tettoie e Ponti, Macchine per bastimenti, e miniere.

ANNENER GUSSSTAHLWERK - *Annen*

VESTFALIA.

Pezzi fucinati e di fusione d'ogni peso e dimensione. — **CANNE DA FUCILI, ACCESSORII PER PONTI IN ACCIAIO MARTIN SIEMENS E A CROGIUOLO.**

Società Anonima per la Zincatura e Costruzioni Metalliche

fu JACOB HILGERS - *Rheinbrohl*

PRUSSIA RENANA.

Specialità coperture tettoie in ferro zincato ondulato.

SPECIALITÀ

Lamiere sottili, ottima qualità per stampare.
Lamiere spianate lucide, rivestimento vagoni.
Lamiere spianate, lucide, rivestimento cilindri, locomotive, ecc.

Impianti industriali e loro macchinario.

Prodotti delle Officine Siderugiche

Rame - Nichelio - Nichelin - Alpacca - Pakfong - Zinco - Ottone

acciaio placcato con nichelio puro o sue leghe

L. & C. STEINMÜLLER

GUMMERSBACH (Prussia Renana)

Fabbrica di Caldaie Multitubolari Inesplosibili

COSTRUTTA
IN
FERRO FUCINATO

Impianti a **Romagnano Sesia - Ancona - Voltri - Biella.**

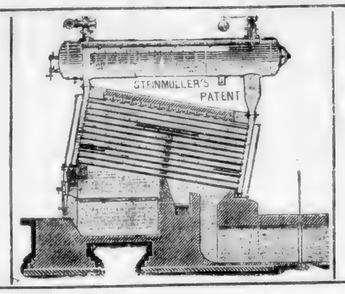

Eseguiti per la Società Piemontese per la illuminazione elettrica di **Torino** 1200 metri quadrati.

Massima superficie di vaporizzazione e quindi massimo effetto utile

Massima superficie di riscaldamento su spazio ristretto

e produzione di vapore perfettamente secco

Secondo il nostro BREVETTO

ATTESTATI DI 20 ANNI DI ESERCIZIO

Furono eseguiti singoli impianti della capacità di 2 fino a 8000 m. q. di superficie di riscaldamento.

Unici concessionari per l'*Inghilterra* ed *Irlanda* **Galloways-Limited MANCHESTER** — per la *Russia* **Borman Szwede e C., VARSAVIA** — per la *Ungheria* **Josef Eisele, BUDAPEST.**

Per Cataloghi speciali - Impianti - Disegni - Spiegazioni, rivolgersi all'Ing. Delegato e Rappresentante per l'Italia:

Ingegnere ROLAND REMY

TORINO — *37 Corso Oporto 37* — TORINO

RUDOLPH & KÜHNE

BERLIN N. Pank Str., 24

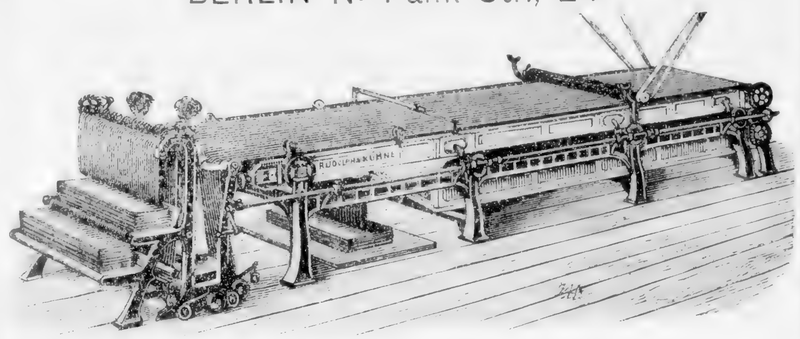

Macchina da stendere ed asciugare tessuti di lana ad aria riscaldata.

Fabbrica di Macchine

per la lavorazione e l'apparecchio dei Tessuti d'ogni genere.

Premi d'Esposizioni:
Lipsia 1850 - Londra 1851 - Parigi 1862
Londra 1862 - Parigi 1867 - Vienna 1873
Berlino 1879.
Premio di Stato: Lipsia 1880.

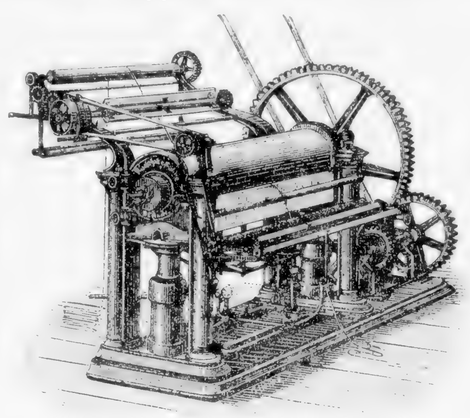

Pressa cilindrica idraulica.

Premi d'Esposizioni:
Lipsia 1850 - Londra 1851 - Parigi 1862
Londra 1862 - Parigi 1867 - Vienna 1873
Berlino 1879.
Premio di Stato: Lipsia 1880.

Cimatrici — Macchine da doppiare, misurare ed arrotolare
Macchine per l'apparecchiatura delle maglie
Forni da carbonizzare - Garzatrici ecc.

Rappresentante Generale per l'Italia:

ING. ROLAND REMY

TORINO — Corso Oporto, 37 — TORINO

PREMIATO STABILIMENTO NAZIONALE

PER LA

Lavorazione di oggetti in vimini

GIUNCO - PAGLIE - BAMBOUX

Corbeilles e fantasie in ogni genere per fiori

ASSOLUTA NOVITÀ

Mobili in bamboux - Giunco e Vimini - Oggetti rustici per salotti e giardini - Cestineria d'ogni specie - Corone mortuarie di alta novità - Bomboniere - Porta-liquori - Tavolini da lavoro - Porta-carta, - Porta-musica, ecc.

Medaglia d'Oro dalla Camera di Commercio di Torino

TORINO BERGAMI E COMP. TORINO

VIA S. OTTAVIO, 16 (*presso corso S. Maurizio*)

L. BACHI E C.

Fabbricanti e Negozianti di Mobili

Premiati all'Esposizione di Torino 1884 - Palermo 1892

Grande assortimento di Mobili di ogni stile

Sale da Pranzo

Saloni e Camere da Letto complete

Mobili comuni d'ogni qualità e prezzo, Letti in ferro vuoto, Tende, Portiere, Stoffe per mobili

CERAMICHE E BRONZI ARTISTICI
RICCHI PENDOLI E CANDELABRI IN BRONZO
E PORCELLANE SÈVRES
OGGETTI IN PELUCHE E FANTASIA

a Prezzi Limitatissimi

Via Carlo Alberto, 14 - TORINO

Tutti i Consumatori di ACCIAIO fuso per Utensili, *Stabilimenti di Costruzioni metalliche, Officine meccaniche, Fonderie, Fabbri, Lavoratori di metalli,* nel loro proprio interesse e vantaggio, *per acquisti di Acciaio fuso eccellente ed a prezzi limitati,* devono provare

l'ACCIAIO AMERICANO

FUSO AL CROGIUOLO

PARK BROTHER & C. Lted

Unico Rappresentante e Depositario per l'Italia

ALBERTO BAER

STUDIO METALLURGICO

Corso Re Umberto, 17 - **TORINO** - 17, Corso Re Umberto

Grande Assortimento in tutte le Dimensioni

Dietro richiesta si spediscono prospetti, distinte d'assortimento, campioni, ecc.

INGROSSO

BOSIO GIOVANNI

Lattoniere e Vetraio

DETTAGLIO

APPARECCHIATORE PEL GAZ ED ACQUA POTABILE

POMPE
CESSI INODORI
e
COPERTURE
d'ogni genere

LAMPADE
e Fornelli a gaz
d'ogni disegno
e dimensione
delle
MIGLIORI FABBRICHE
estere e nazionali

TORINO
Corso Vitt. Em. II, 84

SPECIALITÀ
in
Articoli per la Cucina
DELLA BAMBOLA
Fabbricante e Negoziante

NEGOZIANTE
in
LAMPADE
e
Fornelli a Petrolio

ARTICOLI IN FERRO
smaltato e stagnato
ed
Oggetti inerenti
alla Cucina
e ad
uso domestico

STABILIMENTO CERAMICO

PREMIATO con MEDAGLIA

GIUSEPPE BOSO

alla Prima Esposizione Italiana d'Architettura - Torino 1890

presso TORINO → TROFFARELLO ← presso TORINO

Indirizzo telegrafico: BOSO - Troffarello.

SPECIALITÀ DELLE RINOMATE TEGOLE DI TROFFARELLO

IN TERRACOTTA ED INVETRIATA

resistenti a qualsiasi temperatura e adottate da tutte le Amministrazioni pubbliche, Imprese, ecc. ecc.

SPECIALITÀ IN MATTONI VUOTI SAGOMATI

per VOLTE PIANE

Completo Assortimento di Pianelle per pavimento - Mattoni da ornamento - Mattoni vuoti per volte e tramezzi - Mattoni comuni a mano.

Ufficio in Torino: *Via Pio V, N. 4*

DEPOSITO DEI MATERIALI IN TORINO

Corso Regina Margherita angolo Via Vanchiglia

presso la Società Belga dei Tramway

FELICE BARDELLI E C.IA

TORINO — Via Roma e Galleria Natta — TORINO

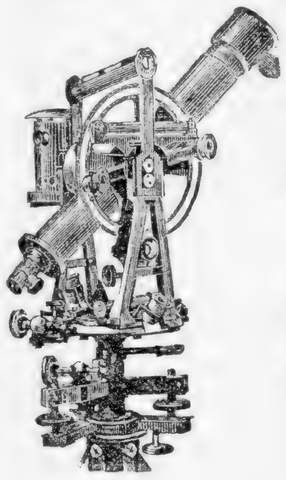

OTTICI E MECCANICI

Premiati alle Esposizioni di Torino 1884, Firenze 1887, Venezia 1891, Roma, Milano, Palermo, Parigi 1892

Provveditori delle Regie Scuole d'Applicazione per gl'Ingegneri e d'Artiglieria e Genio, delle Direzioni del Genio Militare e d'Artiglieria, delle Direzioni del Catasto, del R. Museo Industriale, del Municipio di Torino, del Club Alpino, dell'Associazione Meteorologica ecc., ecc.

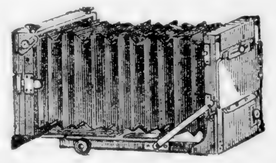

Specialità della Casa.

Istrumenti di Geodesia, Matematica, Ottica, Meteorologia. — Teodoliti, Tacheometri, Grafometri, Tavolette Pretoriane, Livelli a Cannocchiale. — Squadri semplici e graduati, Compassi, ecc. — Telescopi, Cannocchiali da campagna e da teatro. — Occhiali, Pincenez, Lorgnette, con lenti artificiali e cristalli di rocca. — Barometri aneroidi, Igrometri e Termometri. — Istrumenti Grafici per Osservatorio: Barografi, Termografi ed Igrografi. — Apparati di Proiezione per diletto ed istruzione e per ingrandimenti fotografici.

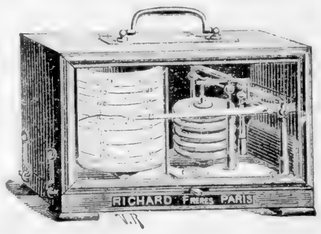

APPARECCHI FOTOGRAFICI

Costruttori dell'Apparecchio autofotografico istantaneo Pasquarelli.

Apparecchi Watson, Eatsman, Krügener, Express, Photo-jumelle, ecc. — **Obbiettivi** Dallmeyer, Steinheil, Zeiss, Fritsch. — **Lastre** e **films** rapidissimi Scleussner, pellicole Eastman, placche celluloide ed avorio, lastre Obernette al cloruro per positivi, lastre isocromatiche all'eosina Perutz-Obernette, ecc. — **Carte bromurate** Eastman, carta Solio, aristotipica Liesegang, Stolze, Peltzer, celloidina Krügener Jacoby-Kurz-Excelsior. — **Carta al platino inglese** con sviluppo a freddo. — **Prodotti per Fotografia.**

Macchine elettriche a corrente costante ed indolta e per galvanocaustica.

TERMOMETRI CLINICI E MICROSCOPI DEI MIGLIORI FABBRICANTI

Editori delle tavole tacheometriche dell'Ing. V. Soldati. — III Edizione, corretta.

CHRISTOFLE

1889
ESPOSIZIONE UNIVERSALE

DUE GRANDI PREMI

Il solo Fabbricante dell'*Argenteria Christofle*

è la Casa CHRISTOFLE e C. di Parigi

Informiamo la nostra numerosa clientela *che, in forza dell'atto firmato a Parigi il 5 Novembre 1889, il Sig.*

CHIOTTI GIUSEPPE

Via Garibaldi, 14 e 16

è il nostro unico **Rappresentante** ***in*** **Torino.**

CHRISTOFLE e C. a Parigi.

Maioliche artistiche ed articoli per regali.

Terraglie, Porcellane, Cristalli,

La Marca di Fabbrica

ed il nome **CHRISTOFLE** in tutte lettere

sono l'unica garanzia per il compratore.

1889
ESPOSIZIONE UNIVERSALE

PREMIATA FABBRICA DI BAGNI

e Riscaldatoi per la Biancheria

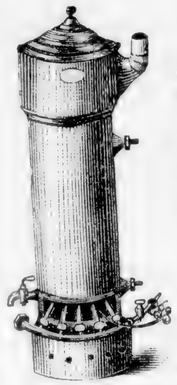

con riscaldamento a gas, **sistema brevettato RESEGOTTI, superiore** a qualsiasi altro sistema finora conosciuto per la semplicità, eleganza ed economia. Funziona in **30** minuti: consumo garantito **centesimi 18 per ogni bagno.** — ***Guardarsi dalle contraffazioni.*** — Ogni bagno deve portare una etichetta col nome della Ditta.

Macchine Scalda-Bagni

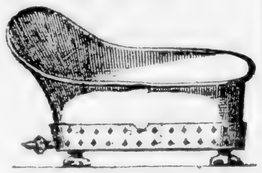

istantanee a gas e carbone, per città e campagna. — Si eseguiscono gli impianti relativi ed ogni altro lavoro su disegno.

A richiesta si spedisce Catalogo gratis.

RESEGOTTI LORENZO

via Ponte Mosca, 57, casa propria - TORINO.

OLIVETTI e BECHIS

Successori F. COMINOLI

Depositari-Rappresentanti generali di Case Estere e Nazionali

TORINO - Via Arcivescovado, 9 - TORINO

Feltri e Cartoni incatramati per tettoie stabili e provvisorie. — **Feltri inodori** per riparare l'umidità delle pareti, per fondamenta di case. — **Feltri di pelo, silicati, isolanti,** per rivestimento di tubi, caldaie, per condotte di vapore — **Cotoni silicati.** — **Crogiuoli, Grafite di Germania** per fonderie. — **Grafite in polvere** extrafina. — **Acciai** e **Ferri lavorati** d'ogni qualità. — **Macchine industriali** e **agricole.** — **Macchine speciali per segherie idrauliche** ed a vapore. — **Pompe** d'ogni genere. — **Tubi** di cuoio, gomma e canapa. — **Cementi idraulici** di Casale Monferrato. — **Preavvisi per Commissioni importanti.**

CAMPIONI A RICHIESTA.

ASSICURAZIONI GENERALI DI VENEZIA

Compagnia istituita nel 1831

Premiata nel 1881 con Medaglia d' Oro all'Esposizione Industr. Nazionale di Milano

e con Diploma d'Onore e Medaglia d'Oro all'Esposiz. Generale Italiana di Torino 1884

Capitale versato L. 3,937,500

FONDI DI GARANZIA

Al 31 Dicembre 1892	L. 122,906,177,03
Risarcimenti di danni stati pagati dall'epoca della fondazione della Compagnia al 31 Dicembre 1892	» 632,748,443,95
Risarcimenti di danni (n. 22877) pagati nell'anno 1892	» 22,128,641,73

PRINCIPALI OPERAZIONI DELLA COMPAGNIA

Assicurazioni contro gl'incendi.

Le assicurazioni contro gl'incendi possono comprendere anche i rischi accessori della **esplosione del gas** - dello **scoppio di apparecchi a vapore** - dello **scoppio del fulmine** - del **ricorso dei vicini** - del **rischio locativo.**

Assicurazioni sulla vita umana.

Queste assicurazioni, che sono una delle più elette forme dell'umana previdenza, sono presentate dalla Compagnia in tutte le loro molteplici combinazioni — assicurazioni dotali — assicurazioni miste — assicurazioni con PAGAMENTO RADDOPPIATO del capitale assicurato — rendite vitalizie immediate — rendite vitalizie differite — e sopratutto assicurazioni in caso di morte con o senza partecipazione ai benefizi.

Assicurazioni delle merci viaggianti ***(Trasporti)***

Nella generica indicazione di merci sono compresi anche i valori, come danaro, titoli di credito, obbligazioni, ecc., tutto ciò insomma che può essere soggetto a rischio nei trasporti e nei viaggi per terra o per mare, o sui fiumi, laghi e canali, mediante servizio di posta, di messaggerie, di strade ferrate, di piroscafi, di legni a vela, ecc.

Assicurazioni contro le rotture di cristalli specchi e vetri

in case private, negozi e luoghi di pubblico ritrovo.

Assicurazioni contro le disgrazie accidentali.

Assicurazioni Individuali. — Le Assicurazioni Individuali garantiscono qualunque persona di qualsiasi classe sociale contro le conseguenze delle disgrazie accidentali che possono rendere permanentemente invalidi o temporaneamente inabili al lavoro, prestando risarcimento alle famiglie od eredi in caso di morte.

Assicurazioni Collettive. — Le Assicurazioni Collettive garantiscono gli operai, manovali, artigiani di Città e di campagna contro gli infortunii del lavoro; gli industriali, imprenditori d'opere, proprietari, della responsabilità civile loro incombente per le disgrazie accidentali dei loro dipendenti.

Ufficio in tutti i Comuni del Regno.

Rappresentante l'Ispettorato del Piemonte
Cav. Uff. **Federico Tivoli**

Rappresent. l'Agenzia principale di Torino
Ingre **A. Errera**

VIA BARBAROUX, 2.

Torino - Via Roma, 18 - Torino
(accanto alla Galleria Natta)

Ditta

CLOTILDE RUÀ

Grande Assortimento di Velette, Nastri, Tulli, Pizzi, Galloni e Passamanterie d'ogni genere.

Articoli ultima novità per Signora.

Specialità per SARTE e MODISTE

PREZZI LIMITATISSIMI

A. CEVA

TORINO — Via del Carmine, 17 — TORINO

COSTRUZIONI MECCANICHE DIVERSE

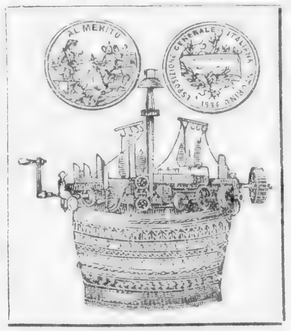

Costruzione, riparazione e riduzione di telai circolari a grandi e piccole « maillieuses » per maglierie. — Macchine tubolari a « chuts » per rigati. — Macchine per elastici. — Macchine a rotolare e piegare le pezze di maglierie, ecc.

ESECUZIONE PRONTA. — PREZZI LIMITATI.

61° Anno d'Esercizio

COMPAGNIA ANONIMA

D'ASSICURAZIONE

CONTRO

i Danni d'Incendio e Rischi accessorii

a PREMIO FISSO

Stabilita in TORINO dall'anno 1833

18 — Via Maria Vittoria — 18

PALAZZO DELLA COMPAGNIA

Società Anonima per Azioni, Capitale versato L. 1,125,000

Capitali assicurati	**L.**	**1, 407, 000, 000**
Premi in Portafoglio	„	**10, 500, 000**
Sinistri pagati dalla fondazione	„	**35, 700, 000**

La Compagnia assicura a condizioni vantaggiose contro i danni causati dagli **incendi**, dallo **scoppio del gaz**, dagli **apparecchi a vapore**, e dalla **caduta del fulmine**, i fabbricati sì civili che rustici, gli opifizii ed altri stabilimenti, i mobili, le merci, le macchine, le scorte di campagna, i bestiami, ecc.

Guarentisce pure contro il ricorso dei vicini ed il rischio locativo, ed **accorda speciali facilitazioni** alle Opere Pie, Istituti di Beneficenza, Parrocchie, Corporazioni religiose, Amministrazioni pubbliche, ecc.

La Compagnia è accreditata presso gli Istituti Italiani di Credito Fondiario.

PRESIDENTE DEL CONSIGLIO D'AMMINISTRAZIONE

BARBAROUX G. B.

Capo della Ditta BARBAROUX Padre e Figli

Direttore BROCCHI Cav. LUIGI

Procuratori del Direttore

Barbero Benedetto — Brocchi Cav. Augusto

LA NAZIONALE

(Società Anonima)

COMPAGNIA D'ASSICURAZIONE SULLA VITA

fondata e stabilita a Parigi nel 1830

Autorizzata con garanzia presso il Governo Italiano

Rappresentata in Italia dalla sua Agenzia Generale di Roma

Capitale Sociale sottoscritto franchi 15,000,000
diviso in 3000 Azioni

In garanzia delle sottoscrizioni gli Azionisti versarono fr. **150,000** di rend. franc.

Patrimonio immediato
Costituito coll'Assicurazione in caso di morte
Assicurazione in caso di morte
miste a termine fisso
con o senza part. agli utili della Cost.
Capitali assicurati
dall'origine della Compagnia
1,473,147,348 franchi
Capitali pagati
alla morte degli Assicurati
ed Assicurazione giusta a termine
195,573,242 franchi

Aumento di reddito
colla rendita vitalizia
Rendite Vitalizie immediate o differite
su una o più teste ai tassi più vantaggiosi
Capitali differiti
(Dote ai Fanciulli)
Rendite costituite
dall'origine della Compagnia
32,756,925 franchi
Rendite vitalizie pagate
279,862,458 franchi

La Comp. LA NAZIONALE non si fa rimborsare dagli assicurati le tasse di assicurazione del bollo pagate al Governo

I benefizi agli Assicurati si ripartiscono annualmente

GARANZIA 351,000,000

Agente generale per Torino **CHIALAMBERTO C.** Prospetti schiarimenti gratuiti

TORINO — VIA BOGINO 27 — TORINO

Maglie, Mantilerie, Tele, Cotoni, Lane, Lini

Torino - Via Milano. 1

CARISIO-BRUNETTI R. & F.

Biancherie. mussole, tende, coperte, trapunte, fazzoletti
tappeti - Calzetterie - Corredi per battesimo e nozze

PRODOTTI
Pino silvestre
Antireumatici

Consistenti
IN
Lane vegetali

Maglie - Flanelle - Ovatte - Olio - Pastiglie

Premiata Fabbrica

DI

COPERTONI IMPERMEABILI

per carri merci uso Ferrovie, Tramways, Spedizionieri ecc.

SPECIALITÀ TELA

per copertura di tettoie, case di legno o baracche

Copertura leggera, durevole ed economica

CARTA E TELA CERATA

per imballaggio

Carta e tela vetrata e smerigliata

TORCE a VENTO

FERRINO CESARE

Via Nizza 107 - TORINO - Via Nizza 107

Si noleggiano copertoni impermeabili

Casa fondata nel 1873

STABILIMENTO AGRARIO

ENRICO BARBERO e C.

TORINO
Via U. Rattazzi, 5

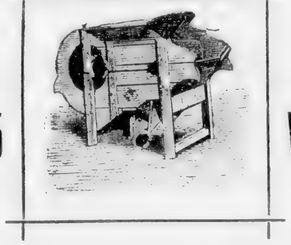

TORINO
Via C. Alberto, 40

Premiato con grandi Diplomi di Benemerenza
alle Esposizioni internazionali di Torino 1876, Asti 1891, Cherasco 1893
e con oltre 115 Medaglie d' Oro, d' Argento e Bronzo a varie Esposizioni

Provveditori del R. Ministero d'Agricoltura, Scuole, Istituti, Comizi Agrari del Regno

MACCHINE E STRUMENTI D'OGNI GENERE
PER L'AGRICOLTURA

Macchine per Viticoltura e Vinificazione. — **Pigiatoi** e **Torchi** da vinacce. — **Schiacciapomi.** — **Attrezzi** per latterie. — **Strumenti** da taglio per Orticoltori. — **Filoferro** zincato per le viti. — **Zolfo** macinato impalpabile purissimo. **Aratri, Erpici, Seminatrici, Spandiconcimi, Sgranatoi** da meliga, **Trebbiatrici** a braccia per collina. — **Ventilatori.** — **Vagli** cernitori. — **Pompe** per acqua e per cessino. — Pompa « **La Nuova Vittoriosa** » per dare i liquidi antiperonosporici. — **Attrezzi** per giardino. — **Prodotti** chimici per enologia. — **Libri** speciali per ogni ramo d'agricoltura. — **Solforatori** speciali per vigne, per dare le polveri a base di solfato di rame. — Specialità **Pompe rotative** pel travaso dei vini. — **Tubi** in gomma ed in tela a prezzi di fabbrica. — **Concimi** chimici. — **Seme bachi.** — **Piante** da frutta. — **Sementi** di piante di gran coltura. — **Barbatelle** di viti.

GAZZETTA DELLE CAMPAGNE.

Giornale agricolo che conta **ventitre anni di vita;** si pubblica il 10, 20 ed ultimo del mese, in 8 facciate, con figure. — È redatto in forma semplice con insegnamenti pratici e fa la *rassegna commerciale* dei prodotti agricoli coi relativi prezzi sui principali mercati d'Italia e dell'estero. — Prezzo annuo d'abbonamento: L. 5.

SEBASTIANO CRAVERO E FIGLIO

MECCANICI

Via Cavour, 17

TORINO

Specialità in **Parafulmini** perfezionati.

TAGLIE e CARRUCOLE uso Impresari e Macellai.

NUOVE MACCHINE TURA-BOTTIGLIE PRIVILEGIATE

Ingranaggi per Tende da Negozio

FABBRICA DI COPIALETTERE

FABBRICA DI **OMBRELLI**

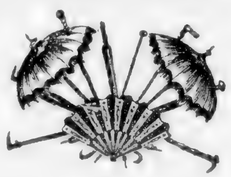

FABBRICA DI **PELLICCIE**

Felice Diverio

Via S. Teresa, 16 - TORINO - Via S. Teresa, 16

INGROSSO **VENTAGLI** DETTAGLIO

NOVITÀ

IN BASTONI, VENTAGLI ED ARTICOLI RELATIVI

LA MÉTROPOLE

Compagnia Anonima di Assicurazioni

A PREMIO FISSO

contro l'incendio, l'esplosione del gaz, del fulmine e degli apparecchi a vapore

Capitale Sociale
20,000,000
Versato 10,000,000
di franchi in oro

SEDE SOCIALE
PARIGI
Rue d'Antin, 9

Capitale Sociale
20,000,000
Versato 10,000,000
di franchi in oro

Ispettorato Generale per l'**ITALIA**:

TORINO — Piazza Carignano, 6 — TORINO

DIREZIONI DIVISIONALI NELLE PRINCIPALI CITTÀ D'ITALIA

Agenzie in Piemonte:

ALBA, ASTI, BIELLA, CASALE, CHIVASSO, CIRIÈ
COCCONATO, CUNEO, FAVRIA, IVREA, MONDOVI',
PINEROLO E SUSA

Ispettore Generale per l'**ITALIA**: Cav. CESARE ROVERE

PER TORINO E DINTORNI INDIRIZZARSI

***all'* AGENZIA PRINCIPALE**

Torino -- Piazza Carignano, 6 - piano nobile -- ***Torino***

2600 Operai

2600 cavalli di forza

PREMIATI
a tutte
Le Grandi Esposizioni

Rappresentante Ing.
TORINO
Via Venti Settembre, 15

G. M. Varvelli

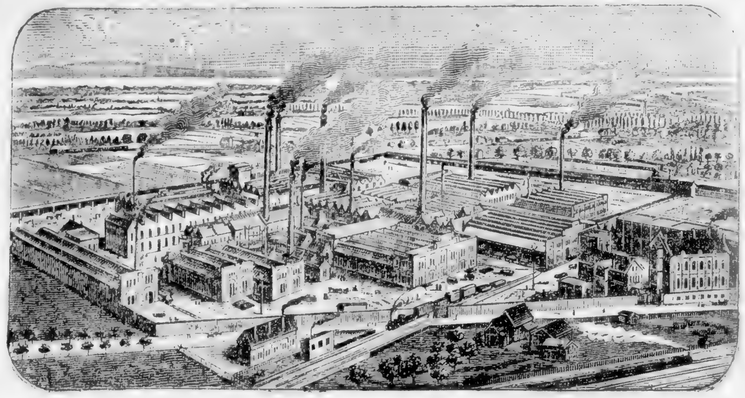

CARLSWERK, MULHEIM sul Reno

FELTEN & GUILLEAUME

COLONIA

Fabbrica di Corde per trasmissione

IN CANAPE, MANILLA E COTONE

Ing. G. M. VARVELLI *Rappresentante*

G. M. VARVELLI

Ingegnere Meccanico

Via Venti Settembre, N. 15

TORINO

UFFICIO INTERNAZIONALE

PER BREVETTI D'INVENZIONE

MEMORIE DESCRITTIVE, DISEGNI

MARCHE MODELLI DI FABBRICA E DI COMMERCIO

Ricerche d'Anteriorità

Contraffazioni - Arbitraggi

CESSIONI, LICENZE di RICERCHE

CONSULTI TECNICI

PERIZIE TECNICHE E COMMERCIALI

Studio Tecnico Industriale - Progetti ed Impianti

Corrispondenza Inglese, Francese e Italiana

Ing. G. M. VARVELLI

TORINO - Via Venti Settembre, 15 - TORINO

UFFICIO TECNICO
di Rappresentanze, di Perizie e di Brevetti

Case Rappresentate:

GEBRUDER MOSBACHER, Francoforte s/M. — Ferro e Acciaio.

FELTEN & GUILLEAUME, Mulheim e Cologne s/R. — Cavi e Fili conduttori per Telegrafi, Telefoni, Luce elettrica, Corde metalliche e di canapa, di manilla e di cotone per trasmissioni di forza. — Fili di ferro e di acciaio.

THE NEUCHATEL ASPHALTE C^ny, Londra. — Asfalto naturale e bitume raffinato di Trinitad. — Applicazioni per terrazzi e pavimenti. — Asfalto compresso.

A. PIAT e FIGLI, Parigi-Soissons. — Fonderie e Stab. Costruzioni.

J. e S. ROBERTS Ltd., West-Buomwich (Inghilterra). — Tubi ghisa, apparecchi per gazogeni.

WERKZEUGMASCHINENFABRIK « VULKAN », Chemnitz. — Macchine, Utensili per la lavorazione dei metalli e del legno.

FRATELLI BANNWART, Pinerolo. — Chiodi da cavallo lucidi.

A. BANNWART, Zurigo. — Articoli Americani. — Lamiere lucide ferro e acciaio.

THE GOULDS MANUFACTURING Co., Seneca Falls (New-York). — Pompe, Arieti, Campane di acciaio, ecc.

HANS REISERT, Cologne. — Purificatori dell'acqua, Rubinetti, Grassatoi, ecc.

DENIS COTTA au Chambon-Feugerolles (Loire). — Lime.

MANNHEIMER EISENGIESSEREI GEBRUDER BOLZE, Mannheim. — Apparecchi in ghisa speciale, greggia e smaltata per la industria chimica.

HANNOVERSCHE MASCHINENBAU, Act, Ges, Linden (Hannover). — Caloriferi a vapore con alette.

FABIUS HENRION, Nancy. — Dinamo. — Lampade elettriche. — Apparecchi di misura. — Accumulatori, ecc.

FRATELLI REBER, Esslingen. — Calibri. - Micrometri - Misure.

Antica Fabbrica a Macchina
DI
TAPPEZZERIE IN CARTA
E
Globi per Illuminazioni Fantastiche

TENDE IN LEGNO ALLA PERSIANA
per balconi e finestre
E VENTAGLI ORDINARI
a prezzi mitissimi

GIORDANA GIACOMO
113 - Via Nizza - 113
TORINO

Prof^r D^re Lampugnani

Libero Docente di Chirurgia; già assistente del dott. MARGARY
già Chirurgo interno dell'Ospedale Maggiore di S. Giovanni in Torino
Membro Effettivo della Società Italiana di Chirurgia

CONSULTI sulle malattie chirurgiche e sulle deformità. — Cura delle malattie delle ossa, delle articolazioni e delle vie orinarie. — **Busti in gesso ed in feltro** per le deviazioni della colonna vertebrale. — Cura dei piedi torti, ecc. ecc. — **GINNASTICA ORTOPEDICA**.

Consulti privati a pagamento ogni giorno dalle 2 alle 5 pomerid.

AMBULANZA GRATUITA PEI POVERI
TORINO - Via Vanchiglia 25, p.° terreno - TORINO
ogni giorno a mezzodì.

Premiata Fabbrica di Ricami

DI

CARLOTTA COTTIÈ

Via Roma, 23 - TORINO - Via Roma, 23

Sete, lane, ciniglie, tele panno peluche, ètamine, canapacci diversi. — Si eseguiscono ogni sorta di disegni su stoffe dipinti bristol. — Ricco assortimento di oggetti campionati e montati. — Si montano ogni genere di ricami. — Telai per ricami. — A richiesta si spedisce il catalogo *gratis*.

Antica Casa A. ROCCA **Fondata** nell' anno 1810

Leonardo Vincenzo

CONFETTIERE

Fornitore di S. M. il Re d'Italia e di S. A. R. il Duca d'Aosta

Via Po, 4 TORINO

L. CAPRILE

Successore DECKER e C.

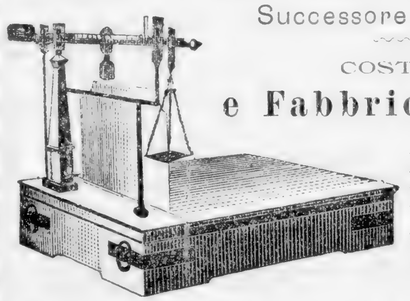

COSTRUTTORE MECCANICO

e Fabbricante di Pesi e Misure

Macchine per acque gazose. — Pompe varie. — Torchi per vinaccie. — Torchietti. — Copia-lettere. — Cilindri di Carta per Calandre.

Via Artisti, 19 — TORINO — Via Buniva, 6

Premiato Stabilimento Vetrario

MOSCA PIETRO

TORINO

Via Bogino, 11 e Via S. Francesco da Paola, 6

Vendita di Lastre di vetro estere e nazionali. - Cristalli e Lastroni di St.-Gobain per Lucernari e da Marciapiedi di qualunque spessore e dimensione. - Mussole e vetri colorati, Tegoli di vetro. - Luci Francia e Germania. - Specialità in lavori a smeriglio su vetri e cristalli. - Prezzi eccezionali pei

NUOVI FABBRICATI

Assortimento di Aste per Cornici delle migliori fabbriche

LITOGRAFIA

B. MARCHISIO E FIGLI

TIPOGRAFIA

TORINO

VIA MARIA VITTORIA 6.

TORINO

Indirizzi, Fatture, Etichette, Circolari, Cambiali, Biglietti-Visita Sonetti, Intestazioni, Registri, Attestati, ecc.

PIANTA DI TORINO *(Nuova Edizione)*

CARTELLI RÉCLAME

FRATELLI PANIGHETTI

Premiati con Medaglia all'Esposizione Generale di Torino 1884

Grandiosi Nuovi Magazzini unici in Italia per la loro vastità

NUOVO

Diamante Carbonico

INALTERABILE

NON RICONOSCIBILE DAL VERO

di proprietà esclusiva della Ditta.

BADARE BENE ALLE CONTRAFFAZIONI.

Non devesi confondere questo **Diamante** con tante altre imitazioni, essendo il **Nuovo Diamante Carbonico Panighetti** esclusivamente venduto dai medesimi nei loro Grandiosi nuovi Magazzini, **Piazza Castello, 22 — TORINO** (senza Succursali).

Svariatissimo assortimento dei medesimi **Brillanti** legati in Oro a 18 carati e Argento fino ad imitazione della vera **Gioielleria,** in ***Anelli, Orecchini, Bottoni da camicia, Spille da cravatta, Spilloni da testa, Broches, Collane, Medaglioni, Croci, Braccialetti, Fermagli,*** ecc. Sciolti, sono venduti in **40** grossezze progressive, come da tariffa, **Rubini, Smeraldi, Zaffiri** e **Perle** simili al vero, e la nuova Pietra detta ***La Sfolgorante.*** — Si fabbrica qualunque articolo dietro ordinazione sia in vero che in falso, a modico prezzo. — **Catene da Orologio** placate in Oro e Nikel ultima novità.

SPECIALITÀ DI BISOTTERIE IN ARGENTO, DOUBLÉ ORO

ARTICOLI PER LUTTO

PREZZO FISSO

SCONTO PER LE VENDITE ALL'INGROSSO

GRANDE

Emporio di Novità

ESTERE E NAZIONALI

Oggetti d'Arte in bronzo — Chincaglierie di Lusso.
Porcellane e Ceramiche — Mobili di fantasia.

Specialità in Articoli per Regali, Matrimoni, Strenne

ECC., ECC.

Svariato Assortimento di **Articoli in Pelle**, delle più rinomate Fabbriche, in ***Sacchi*** e ***Necessari*** da viaggio e da lavoro, ***Scrivanie, Albums, Portafogli, Portabiglietti, Portamonete, Portasigari,*** ecc.

Grande Assortimento in Porcellane e Cristallerie

per Servizi da Tavola, Caffè, Birra,
Punch e **CAVE À LIQUEURS**, Tavoli e Cassette per Giuoco.

MOSAICI IN PAGLIA

Specialità di Torino.

Ricco Assortimento in Guernizioni da Camino

Pendole, Candelabri, Lampade, Vasi, Coppe, Giardiniere, ecc.

Colonne e Tavolini in metallo, marmo e legno.

Rasoi, Temperini e Forbici delle Primarie Fabbriche Inglesi.

SPEDIZIONI CONTRO VAGLIA POSTALE

PIAZZA CASTELLO, 22 - TORINO - PIAZZA CASTELLO, 22

Laboratorio

DELLA

GRAN MADRE DI DIO

per Corredi da Sposa e per ogni genere di ricami in bianco, in seta, in oro, ecc.

Borgo Po - Via Villa della Regina, N. 21 - TORINO

FABBRICA D'OROLOGI PUBBLICI

e Meccanica di Precisione

fondata nel 1835, ora

P. GRANAGLIA E C.

Premiati a varie Esposizioni, e a quella di Vienna 1873 e con **Medaglia d'Argento** a Milano 1881.

OROLOGI per TORRI, CAMPANILI, Edifizi pubblici, Manifatture, Ville, Teatri, ecc. **Quadranti** a disco mobile a scatto automatico (brevettati) di ogni qualità, grandezza ed anche trasparenti da potersi illuminare per segnare le ore da **1** a **24**.

Figura del quadrante a disco mobile da **1** *ora a* **12**.

A RICHIESTA SI SPEDISCONO DETTAGLIATI PROGETTI.

CASA FONDATA NEL 1773

Premiato Stabilimento a Vapore

PER LA COSTRUZIONE

di Strumenti per Pesare

DI

ANTONIO OPESSI

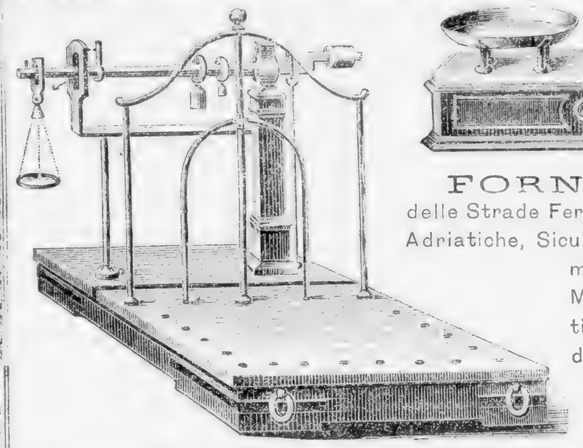

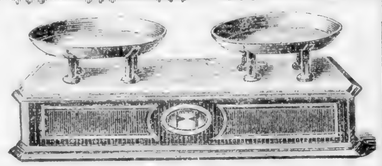

FORNITORE

delle Strade Ferrate Mediterranee, Adriatiche, Sicule, Sarde, Complementari, di principali Municipi, Stabilimenti Governativi ed Industriali del Regno.

TORINO

OFFICINA: Corso Raffaello 22, ang. Via Madama Cristina
(Borgo S. Salvatore).

NEGOZIO E MAGAZZINO:
Via Venti Settembre, 51 *(già S. Maurizio)*

Stadere a Ponte Bilico a rotaie continue per peso vagoni da collocarsi sopra qualunque binario percorso da treni, sistema privilegiato in Italia e principali Stati d'Europa; tipo adottato dalle Ferrovie Mediterranee, Adriatiche, ed altre Amministrazioni ferroviarie. **Stadere a Ponte Bilico** interamente metalliche, per peso carri di qualunque forza o portata per servizio Dazi Comunali, Ammazzatoi e Stabilimenti pubblici e privati. — **Stadere a Bilico** portatili di qualunque forma e dimensione. — **Stadere di Precisione** per sete, cotoni, ed ogni altra forma per uso del commercio. — **Bilancie da banco** dette a pendolo e di precisione, per esperimenti chimici, e per pietre preziose. - **Misure lineari**, doppio metro e triplometri in canna e legno per ingegneri. — **Misure di capacità** in ferro ed in legno. — **Pesi** in ottone ed in ghisa. — **Articoli diversi** attinenti al commercio.

Dietro domanda si spedisce **gratis** il Catalogo illustrato coi prezzi correnti.

IMPORTAZIONE

Olii Minerali Russi lubricanti

E. A. MILANESIO

Via Maria Vittoria, 26 Torino.

Olii della Ditta SCHIBAEFF e C. – Bakou (Caucaso)

Direttore: V. I. RAGOSINE

con deposito in **Genova, Bologna** e **Torino** – via Maria Vittoria 26

Fabbrica di **Grassa minerale consistente** per l'industria

con Magazzini di deposito: **Torino,** Stradale di Nizza 260, casa propria

Olio per cilindri delle macchine a vapore — per motori a gaz — per grosse trasmissioni — per trasmissioni leggere — per fusi — per dinamo — per vagoni ferroviarii e tramways — **Olio d'oliva** Cinghie di cuoio per trasmissioni — Correggie di cotone — Correggie di canapa e spago per elevatori — Tubi di canapa — Amianto, ecc. ecc.

J. BAROU & M. GALFARD

Stabilimento Bacologico fondato nell'anno 1872

ORAISON (Basse Alpi) **Francia**

Seme Bachi a bozzolo giallo garantito

Procuratore Generale in Italia: E. A. MILANESIO

Via Maria Vittoria, 26 - TORINO

Via Carlo Alberto, 19 e 21

AGENZIA GENERALE DI PUBBLICITÀ E DI ANNUNZI

COL MEZZO DEI BIGLIETTI FERROVIARI

CIRCOLARI E BUSTA-AVVISO

Sistema Privilegiato in Europa

garantito da speciale convenzione colle Strade Ferrate del Mediterraneo

ed esteso anche con la Rete Adriatica

TORINO - Via Carlo Alberto, 19 e 21 - TORINO

19 e 21, Via Carlo Alberto

ANTONIO PONSETTI

Via Cavour, 21 — TORINO — Via Cavour, 21

Premiato Stabilimento a Vapore

di Tavolette, Pastiglie, Confetti d'ogni genere
Boli Gomma e Caramelle finissime

Mescolanza Speciale Soprafinissima per servizi
da Nozze e Battesimi
Fondans, Frutti e Gelatine diverse

Casa fondata nel 1868

Gran Medaglia d'oro Esposizione Universale MELBOURNE 1880-81

Primo Premio dedicato alla Confettura Esp. Italo Americana, Genova 1892.

Ingrosso e Dettaglio — Esportazione.

Premiata Officina di Costruzioni

PENOTTI E ORSOLANO

MECCANICI IDRAULICI succ. G. BOCCIOLONE

Fornitori delle Reali Case

TORINO — Via Lagrange, 24 — TORINO

Costruttori d'ogni genere di **pompe,** impianti **pozzi tubolari in ferro,** studi e progetti per **condotte d'acqua potabile, intubazioni per gas, vapore, tubi di ghisa, ferro, rame** e **piombo**. Valvole saracinesche. **Apparecchi igienici per latrine** delle migliori Case inglesi Jennings e Doulton, accessori per idroterapia. **Bagni,** docce, lavabo, apparecchi di riscaldamento. Porcellane ghisa smaltate. **Parafulmini** e coperture metalliche per edifizi. **Arieti idraulici** accoppiati per elevazioni d'acque, funzionamento da se medesimi, rendimento da 2 a 100 e più litri al minuto. — Impianti con garanzia.

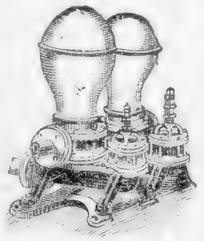

Preventivi e Cataloghi a richiesta

ALMAN FELICE

Casa fondata nel 1828

TORINO · Via Accademia Albertina, 5 · **TORINO**

dirimpetto alla R. Accademia di Pittura

Premiato con Medaglia d'argento per la fabbricazione
delle *Tele per la Pittura,* **e per** *Stores,*
nonchè per la rinomata *Vernice brillante* **economica per pavimenti**

Colori e l'occorrente per la pittura ad olio, all'acquerello, all'affresco, all'incaustico, per la porcellana, maiolica e vetro, per la decorazione, per gli Indoratori e per i Verniciatori.
Depositario della Fabbrica di Vernici uso inglese per carrozze ed insegne di **E. Vallet e C.,** *Tesoriera* (Torino).
Pix-Valletina, specialità della stessa fabbrica per muri interni ed esterni, preservativo contro l'umidità.
Deposito delle Vernici inglesi di *Nobles* e *Hoare, Mander, Harland, Conrad Schmidt.*
Vernice per le etichette litografate, ed in colori per metalli e trasparenti.
Macchine nostrali ed estere per macinare i colori.
Pennelli d'ogni genere per ogni sorta di pittura.
Carta da disegno nazionale, *Canson et Wathmann.*
Carta al ferro prussiato di *Marion* a fondo bleu e tratti bianchi ed Eliografica e la nuova Heliotype a fondo bianco e tratti neri, e tutto l'occorrente per gli Ingegneri e per la riproduzione dei disegni.
Carte lucide e vegetali, in fogli ed in rotoli.
Carta per la così detta pittura orientale
Tele lucide *Sagar* di tutte le altezze, in rotoli.
Lapis *Conté-Faber* e *Gilbert* e tutti gli articoli pel disegno.
Pergamene ed **Inchiostro China** in pezzi e liquido.
Album per disegno ed acquerello.
Avorii e **Cristalli** per miniature e cassette complete per fotominiatura.
Tele, Colori e **Trattati** per la pittura uso *Gobelin.*
Plastilina, Igroplasma, Terra grassa, Cera e **Stecchi** per modellare.
Pietre di Baviera, Inchiostri, Vernici, Rulli di *Schmautz,* **Carta-China** autografica e per trasporto.
Deposito dei bronzi in polvere di tutti i colori della rinomata fabbrica *Leo Haenle* di Monaco a prezzi ridottissimi, e tutto l'occorrente per la litografia.
Prodotti chimici di *Poulenc* e di *Germania.*
Deposito delle lastre al gelatino bromuro per fotografia, della Fabbrica *Nazionale di Cappelli, Lumière, Beernaert, Monckhoven* e *Perron.*
Agente generale delle lastre opali e della carta al gelatino bromuro di argento di *Morgan et Kidd* di Londra.
Carte albuminate, sensibilizzate, collodionate ed aristotipiche
Obbiettivi *inglesi, francesi* e *tedeschi* delle migliori fabbriche.
Camere ed **Apparecchi** istantanei dei sistemi più recenti.
Apparecchi e **Lanterne** d'ingrandimento.
Bacinelle, Châssis e tutto quanto concerne la fotografia.
Trattati inglesi, francesi ed italiani.

Cartoncini in ogni formato e buste litografate ad uso dei fotografi; per tale articolo non si teme la concorrenza estera tanto per i prezzi che per l'esecuzione.

Deposito delle fotografie artistiche di G. BROGI – Firenze.

Prezzi correnti *(gratis):*
N. 1° di **Litografia,** N. 2° di **Pittura** e **Disegno,** N. 3° di **Fotografia,** N. 4° di **Decorazioni, Colori, Vernici** ed **articoli diversi.**

ALESSANDRO AYMONINO

Successo alla Filiale PIRELLI E C.

TORINO - Via Roma, 4 - TORINO

Qualunque Articolo

IN

CAOUTCHOUC - EBANITE

Guttaperca - Amianto

SPECIALITÀ

PER

Macchine - Enologia - Igiene e Viaggio
Medicina e Chirurgia - Elettricisti
Soprabiti e tele impermeabili.

ESCLUSIVA RAPPRESENTANZA

Motori a Gas "OTTO,,

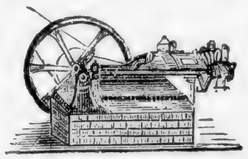

Motori a Gas "OTTO,,

PEL PIEMONTE

Stabilimento Balneo-Idroterapico

LA

PROVVIDENZA

Fondato dal Dott. C. COLLIEX nel 1854.

TORINO — Via Venti Settembre, 5 e 7 - Piazza Paleocapa - Via Volta — TORINO

Idroterapia razionale a pressione e temperatura graduate — Bagni turco-romani — Docce — Ginnastica igienica — Fanghi, Massaggio, Bagno idro-elettrico — Bagni di vapore — Bagni di lusso e comuni — Bagni medicati — Servizio a domicilio.

Illuminazione elettrica

I Signori Medici possono accompagnare ed assistere i loro clienti.

Proprietario-Direttore J. COLLIEX

INSTITUTO

Chirurgico - Ortopedico - Specialistico

del già Chirurgo Militare

ROTA Cav. P. G.

PROVVEDITORE

degli Ospedali, Congregazioni di Carità, Opere Pie, Istituti, Società Operaie, Scuole di Veterinaria ed Amministrazioni Militari

Unico Stabilimento in tal Genere

TORINO - 4 Entrate 4 - **TORINO**

Entrata principale dello Stabilimento

Via Lagrange, 40 - Piazza Carlo Felice, 7

Piazza Lagrange, 2 e Portina Via Lagrange, 40

Officina Meccanica di precisione e fabbrica propria di **Apparecchi Ortopedici, Cinti Erniari, Strumenti di Chirurgia** umana e veterinaria con relativa affilatura e riparazioni. **Congegni** diversi per correggere le deviazioni del corpo umano. Esteso assortimento d'istrumenti, buste vuote e complete per chirurgia e cassette per sezioni anatomiche **a prezzi limitatissimi.**

ESCLUSIVA SPECIALITÀ IN CINTI PER TUMORI ERNIARI

di propria fabbricazione

da non confondersi con altri in apparenza consimili, ma che differiscono nella sagoma, elasticità e tempra della molla, cosa essenziale per il dovuto scopo. **L'applicazione è gratuita.**

Cinti Erniari veri inglesi ed in **celluloide,** questi ultimi non si bagnano nè assorbono il sudore. **Specialità brevettata.** — Cinti erniari d'ogni forma e genere adatti a contenere qualsiasi ernia riducibile. — **Calze elastiche** vere inglesi in filo, filo fino, seta di varie qualità e di ogni dimensione e suddivisione. **(Si eseguiscono anche su misura).** — Cinture ventriere, addominali, renali, ombelicali, ecc., esteso assortimento. Sospensori in seta, filo e cotone, fabbrica propria **(Modello Rota).** — **Cuscini** in gomma ed in tessuto per letto e viaggio; tela gommata per letto; **Bacini** e **bacinelle** impermeabili; **Orinali** per incontinenza di orina. — **Irrigatori Eguisier** ed in gomma, **enteroclisma, Clysopompa.** — **Pere** e **palle** in gomma e Siringhe per clisteri ed iniezioni; qualsiasi specialità affine alla chirurgia ed all'Igiene. — Busti e bustini di fabbrica inglese e propria per correggere tendenza alla curva in ambo i sessi.

NOVITÀ. — Cannula vaginale dilatatrice ed irrigatrice (brevettata Rota), la più pratica ed igienica per iniezioni vaginali.

CLYSOPOMPA SPECIALE ROTA

per **injezioni vaginali e clisteri,** il più forte, utile, semplice ed igienico

L. 3,50 — Franco di posta L. 4 anticipate.

Le spedizioni si eseguiscono contro l'anticipazione del valore e spese postali

Appositi Gabinetti per le visite ed applicazioni.

GRANDI MAGAZZINI A PREZZO FISSO

GIUSEPPE RODI & COMP.IA

Diagonale Pietro Micca, 2

Lato Piazza Castello

Piazza S. Carlo, N.° 1

Sotto i Portici

TORINO

Specialità in tutti gli Articoli di Maglia — Fabbrica di Camicie, Colli, Polsi, Cravatte, Sottane e Biancheria da donna — Grande assortimento di Guanti, Busti, Calze, Fazzoletti

TELERIA E MANTILLERIA

Tende da finestra, Coperte da viaggio e da letto in lana e cotone — Trapunte, Tappeti, Percalli e Stoffe di flanella e piqué — Scarpe caoutchouc impermeabili.

Specialità Americana Celluloid ! Colli e Polsini di tela impermeabile

Ing.re L. RAIMONDO e CAPUCCIO Figli

TORINO - Piazza Statuto 15, piano nob. - TORINO

UFFICIO SPECIALE INTERNAZIONALE

DI

Privative Industriali e Brevetti d'Invenzione

IN ITALIA ED ALL'ESTERO

fondato nel 1855

Domande e messa in pratica di Attestati di Privativa e Brevetti

DI

Invenzione

—

Annualità, Prolungamenti, Completivi

Riduzioni e Trasferimenti

—

Traduzioni, Ricerche e Consultazioni

—

Marchi e Disegni di Fabbrica.

CORRISPONDENZA DIRETTA

con tutti gli Stati

ING.RE DIRETTORE L. RAIMONDO

Membro del « **The Institute of Patent Agents** » di Londra e del « **Syndicat des Ingénieurs** » **Conseil en matière de Propriété de Paris.**

SEGRETARIO DELL'UFFICIO

FELICE BAZETTA

Gioiellerie Argenterie Oreficerie Orologerie

TORINO
Via Roma, 35

Oro 18 carati

FABBRICA e NEGOZIO

RUA ERNESTO

Grandioso assortimento di Gioiellerie, Oreficerie, Argenterie, Orologi in oro, argento e nichel a prezzi di fabbrica. — Si eseguisce qualunque lavoro in oro ed argento e pietre preziose, e si riparano quelli usati a prezzi di fabbrica e colla massima precisione. — Compera oro, argento e pietre preziose. — Completo assortimento di gioie smontate. — **Anelli** ed **Orecchini** con diamanti e brillanti da L. **25** in più. — **Broches** e **bracciali** con diamanti e brillanti da L. **50** in più.

IN ORO 18 CARATI		In argento 800 millesimi o argento placato su oro	
Finimenti	da Lire 50 a 300	da Lire 10	a 25
Mezzi finimenti	» » 20 a 150	» » 6	a 30
Braccialetti	» » 20 a 200	» » 3	a 35
Fermagli	» » 10 a 90	» » 2	a 25
Orecchini	» » 3 a 70	» » 1	a 9
Anelli	» » 4 a 50	» » 1	a 6
Collane	» » 15 a 70	» » 3	a 20
Spille cravatta	» » 5 a 70	» » 2	a 15

IN ORO 18 CARATI		In argento o argento placato su oro	
Croci	da Lire 4 a 40	da Lire 1	a 5
Catene	» » 25 a 300	» » 4	a 25
Orologi	» » 35 a 300	» » 15	a 50
Porta orologi	» » 40 a 200	» » 5	a 25
Bottoni polsini	» » 15 a 100	» » 3	a 15
Bottoni camicia	» » 3 a 12	» » 1	a 4
Ciondoli	» » 12 a 60	» » 2	a 10

Fonderia e Torneria in Metalli

DI

GIACHERO E DELPONTE

successori GIACHERO ALBERTO

Via Arcivescovado, 3 - TORINO - Nella Società Reale di Patrocinio

16 — Anni di Esercizio — 16

Officina con forza Motrice. — Provveditore dei Regi Arsenali, della R. Marina, Ferrovie e Tramvie. — Assortimento di Robinetteria per acqua e vapore. — Bronzeria meccanica per Tintorie, Fabbriche da Olio e Liquori, Setificî ecc. — Pezzi di Fondita dietro Disegni o Modelli.

Catalogo-Album a richiesta.

Fabbrica di Piani a Cilindro

E

MAGAZZINO

Pianoforti ed Armonium

Esteri e Nazionali

Vendite Pianoforti da L. 250 in avanti.

Vendite Piani a cilindro da L. 80 in avanti.

Affittamenti da Lire 6 mensili in avanti.

CAMBI E RIPARAZIONI

SOLA-VAGIONE GIOVANNI

TORINO — Via S. Dalmazzo, 9 — TORINO

MAGAZZINO VIA S. SECONDO 7

DOMENICO ULRICH

LABORATORIO

TORINO — Via Ilarione Petitti N. 6

AROMATICA per fare il vero *VERMOUTH di TORINO* - Distillatore e Fabbricante di *Estratti* per *Liquori*, *Essenze* e *Prodotti Enologici*.

ERBORISTERIA GENERALE

Grande Commercio di Esportazione premiato con Medaglia d'Oro del Ministero di Agricoltura, Industria e Commercio (Decreto 28 Aprile 1885)

Inventore della POLVERE ARO

18 Medaglie e Diplomi
Esposizione di Londra, Lione, Melbourne, ecc.

—o—

STABILIMENTO A VAPORE

fondato nel 1854

2 Medaglie d'Oro
Esposizione Generale Italiana
Torino 1884

—o—

LABORATORIO VIA ILARIONE PETITTI 6

MAGAZZINO VIA S. SECONDO 7

HAASENSTEIN & VOGLER

UFFICIO INTERNAZIONALE DI PUBBLICITÀ

fondato nel 1855

TORINO, Via S. Teresa, 13. — **FIRENZE**, Piazza del Duomo 3 — **ROMA**, Via delle Muratte. — **MILANO**, Corso Vitt. Em., 18.
NAPOLI, Galleria Umberto I — **VENEZIA**, Piazza S. Marco, 144.

SUCCURSALI: *In Amburgo, Annover, Basilea, Berlino, Berna, Breslavia, Brunsovico, Budapest, Carlsruhe, Chemmenizza, Cassel, Colonia, Dresda, Erforte, Francoforte s/m., Friburgo, Ginevra, Halle s/s., Heilbrunno, Königsbergo, Losanna, Lipsia, Lubeco, Lucerna, Magdeburgo, Manemio, Monaco, Montreux, Norimberga, Praga, San Gallo, Stettino, Stoccarda, Strasburgo, Ulma, Vienna, Zurigo, ecc.*

LA PIÙ ANTICA ED IMPORTANTE CASA DI QUESTO GENERE

Riceve inserzioni senza aumentare i prezzi di Tariffa per tutti i Periodici politici e speciali del mondo.

Traduzione gratuita degli Annunzi in tutte le lingue. - Preventivi a richiesta

CONCESSIONARI ESCLUSIVI DELLA PUBBLICITÀ

dell'**INDICATORE UFFICIALE**
delle
Strade Ferrate del Regno d'Italia
(POZZO)

della **GUIDA DI TORINO**
(G. Marzorati)
Ditta Editce G. B. Paravia e C.

TORINO - GAZZETTA PIEMONTESE - TORINO

ITALIA

FIRENZE — *Fieramosca.*
» — *Nazione.*
MILANO — *Il Secolo.*
NAPOLI — *Corriere di Napoli.*
PADOVA — *Il Comune.*
ROMA — *La Tribuna.*
» — *Il Parlamento.*
VENEZIA — *L'Adriatico.*
» — *Gazzetta di Venezia.*
» — *La Venezia.*

GERMANIA

BERLINO — *Deutsches Tageblatt.*
CHEMNITZ — *Deutsche Industrie-Zeit.*
DRESDA — *Universum* (Periodico illustrato).
KASSEL — *Hessische Schulzeitung.*
LIPSIA — *Drogisten-Zeitung*, ecc.
MULHAUSEN i/E - *Express & Tageblatt.*

SVIZZERA

ASCONA — *Lago Maggiore.*
AVENCHES — *Journal du Distr. Avenc.*
BASILEA — *Allgemeine Schweizer Zeit.*
BELLINZONA — *La Riforma.*
BERNA — *Der Bund.*
» — *Zeitung.*
» — *Anzeiger.*
» — *Intelligenzblatt d. St. Bern.*

(SEGUE SVIZZERA)

BERNA — *Intelligenzblatt & Stadtblatt.*
COIRA — *Freie Rhätier.*
» — *Fremdenblatt.*
DELÈMONT — *Démocrate.*
FRIBURGO — *Confédéré.*
» — *Journal de Fribourg.*
» — *Messager.*
GINEVRA — *Journal de Genève.*
» — *Feuille d'avis officielle.*
» — *Courrier de Genève.*
» — *Genèvois.*
LOCARNO — *Il Dovere.*
» — *La Libertà.*

(SEGUE SVIZZERA)

LOSANNA — *Gazette de Lausanne.*
» — *Estaffette.*
» — *Nouvelliste Vaudois.*
LUCERNA — *Vaterland.*
LUGANO — *Gazzetta Ticinese.*
» — *Il Corriere del Ticino.*
» — *Il Credente Cattolico.*
MONTREUX — *Feuille d'avis.*
» — *Journal des Etrangers.*
SION — *Nouvelle Gazette du Valais.*
» — *Confédéré du Valais.*
» — *Walliser Bote.*
» — *Bulletin Officiel.*
St. GALLO — *Stadt Anzeiger.*
St. IMIER — *Jura Bernois.*
ZURIGO — *Landwirthsch. Centralblatt.*

pei quali bisogna rivolgersi esclusivamente presso la Casa di TORINO, via S. Teresa, 13, piano primo.

65° Anno d'Esercizio — 65° Anno d'Esercizio

SOCIETÀ REALE

DI

ASSICURAZIONE MUTUA A QUOTA FISSA

Contro i Danni dell'Incendio

Fondata a Torino nel 1829

Premiata con Medaglia d'oro all'Esposiz. Naz. 1884 in Torino
ed a quella di Palermo nel 1891

SEDE SOCIALE IN TORINO

Palazzo proprio, Via Orfane, 6.

La Società assicura contro i danni cagionati dall'incendio le proprietà mobili ed immobili esistenti nel Regno. L'assicurato contro i danni dell'incendio è ammesso ad assicurarsi anche contro quelli prodotti dallo scoppio del fulmine, del gas e degli apparecchi a vapore. — Concede facilitazioni alle Provincie, ai Comuni, alle Opere pie ed altri Corpi amministrati.

Gli assicurati sono tutti Soci, ed a loro favore esclusivo è disposto il godimento dei risparmi annuali in diminuzione dell'annua quota d'assicurazione pagata. La Società resta estranea a speculazioni.

I Soci nulla e in nessun caso sono obbligati a pagare all'infuori dell'annua quota fissa convenuta nella polizza, mediante la quale essi sono garantiti del risarcimento integrale dei danni debitamente transatti o peritati.

La Società provvede al pagamento dei risarcimenti ed alle spese sociali col prodotto delle quote annue pagate dai Soci, ed in caso d'insufficienza col fondo di riserva e suoi proventi.

Lo **Statuto** e la **Tariffa** sono ostensibili presso gli Agenti della Società autorizzati ad ammettere i Soci e stipulare le polizze di assicurazione in tutte le città di terraferma.

SEDE SOCIALE

TORINO - Palazzo proprio, Via Orfane, 6 - **TORINO**

STUDIO TECNICO

Carlo Walser & C.

TORINO - Corso Re Umberto, 10 - **TORINO**

Rappresentanti Generali per l'Italia delle

Officine di Costruzione d'Oerlikon

ILLUMINAZIONE ELETTRICA

Impianti completi a corrente continua, alternata e multifase

Trasporti Elettrici di Forza a distanza

TRAMVIE E FERROVIE ELETTRICHE

Macchine Utensili per la lavorazione dei Metalli e del Legno

IMPIANTI INDUSTRIALI

Rappresentanti Generali per l'Italia

della Casa " Adolf Bühler di Uzwil „ (Svizzera)

Molini a Cilindri perfezionati

Macchine per molare e rigare cilindri. Pezzi di ricambio

MACCHINE A VAPORE PERFEZIONATE

Caldaie a Vapore fisse e semifisse

IMPIANTI DI RISCALDAMENTO A VAPORE

a bassa, media ed alta pressione

per Ville, Ospedali, Stabilimenti Industriali, Opifici, ecc.

GIOIELLI IMITATI

perfettamente imitati

B. VIGO

TORINO - Via Po, N. 2 - TORINO

Guardarsi dalle contraffazioni.

LA

CONFIDENZA INTERNAZIONALE

PREMIATO ISTITUTO

d'Informazioni Commerciali

Notificato dal Ministero di Agricoltura, Industria e Commercio a tutte le Camere di Commercio del Regno ed ai Consoli all'Estero

(Bollettino Ufficiale 15 Febbraio 1885).

SEDE CENTRALE

MILANO - Via S. Maurilio, 4 - **MILANO**

CASA FILIALE

TORINO

Galleria Subalpina, Balcone N. 28, Scalone di Via Finanze

CON AGGREGATO

Il Contenzioso.

Recapito per trattazione di cause commerciali e giuridiche; per riscossione di crediti morosi, per consulenze, per arbitramenti amichevoli, ecc.

Le garanzie ed i vantaggi che offre tale istituzione, sono: **la scrupolosa esattezza, la diligente sollecitudine nel disbrigo degli affari, la limitazione della spesa nei litigi.**

NB. Si spediscono Cataloghi e Norme a richiesta.

FABBRICA TAPPEZZERIE

IN

CARTA

BARONE AMBROGIO

E

FIGLIO

Ingrosso e Dettaglio

GRANDE DEPOSITO

DI

TAPPEZZERIE ESTERE

Trasparenti in Tela per finestre

(STORES)

Via Alfieri, 3

TORINO

TORINO

G. BUSCAGLIONE

FUMISTA

15 — Via Monte di Pietà — 15

Apparecchi di riscaldamento e Ventilazione — Cucine economiche — Materiali refrattari — Terre cotte e Ceramica con Fabbrica in Castellamonte e

SUCCURSALI

in Alessandria — Bologna — Firenze — Genova — Livorno — Perugia — Terni — Alba — Acqui, e Rappresentanza in Ancona.

Via Roma, 42 — Angolo Piazza Carlo Felice — **Via Roma, 42**

TORINO

ENRICO FUHRMANN

(Antica Casa ANSALDI)

Provveditore delle LL. AA. II. e RR.

La Duchessa d'Aosta ed il Duca di Genova

Salumiere e Magazzino Gastronomico

Pescheria di mare, Conserve alimentari. - Patés de Foie gras. - Patés de Gibier.
Vini e Liquori esteri e nazionali.

Unico deposito del Burro della Latteria del Marchese San Germano Campiglione.

Specialità estere e nazionali. — Vini Toscani delle migliori Fattorie — Esclusivo deposito del Cognac fines-Champagne « Marque Soleil ».

Deposito del vino Corvo, bianco e rosso di Casteldaccia.

MAGAZZINI REALI

Leonzio Beltramo e C.

TORINO - *Galleria Natta* - TORINO

DEPOSITI DELLE FABBRICHE

SEIDEL e NAUMANN, macchine per cucire — **BECHER e HILDESHEIM** di Vienna, Casseforti infrangibili ed incombustibili — **D. G. FISCHEL SÖHNE,** Mobili legno curvato di Vienna e Mobili giunco americano.

ARDESIE d'ogni dimensione per Scuole ed ufficii — FORNI AUTOMATICI di nostra fabbricazione — VELOCIPEDI veri inglesi per uomo e signora — OFFICINA per riparazioni, AGHI, COTONI, ACCESSORI.

MACCHINE CUCIRE D'OGNI SISTEMA

Antica Manifattura **SOAVE**

Fondata nel 1858

PREMIATA A TUTTE LE ESPOSIZIONI

INSEGNE

SU FERRO, CRISTALLO, LEGNO E TELA

di assoluta Novità

Specialità in Mobili per Giardino

per Municipi, Birrarie, Caffè ed altri Stabilimenti pubblici e privati.

TORINO - Piazza Lagrange, N.° 1

La suddetta Manifattura è pure rilevataria della Manif. NEGRO

ASSOM e MATETTI

TORINO

PIAZZA CORPUS DOMINI

Specialità in Lavori di Maglie all'ago - Coperte - Trapunte - Maglierie e Telerie

FILATI

CONFEZIONE DI BIANCHERIA

Via Lagrange 38 — TORINO

ALESSANDRO GUGLIELMO

SUCCESSORE

DI

GIACOMO BAIETTO

Colori, Vernici, Pennelli - Generi relativi alla Pittura, Decorazione e al Disegno - Prodotti Chimici - Generi per Fotografia, Litografia - Articoli per Indoratori.

Deposito di lastre preparate al Gelatino-Brumuro e fabbrica di cartoncino per fotografia.

Via Lagrange 38, rimpetto all'Albergo del Mogol

TORINO

MEDAGLIA D'ORO

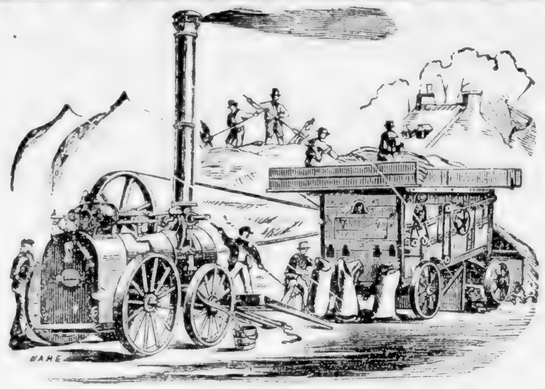

ESPOSIZIONE D'ASTI
1892

OSCAR RIGNON

Rappresentante della Casa

RUSTON, PROCTOR E C.

di **LINCOLN**

con Deposito di Locomibili e Trebbiatrici

Sistema ad Eccentrici patentato per tutta l'Europa e premiato in tutte le più importanti Esposizioni con diplomi e medaglie d'oro

Elevatori a paglia — Motori fissi e semifissi — Pompe centrifughe — Cintoni e cinte inglesi — Scrostante vegetale per caldaie — Olii minerali.

COPIOSO DEPOSITO DI LOCOMOBILI
per Noleggio ad Imprese, Stabilimenti ecc.

POMPE CENTRIFUGHE PER PROSCIUGAMENTI Ecc.

Si eseguiscono riparazioni
ALLE
LOCOMOBILI E TREBBIATRICI
di qualsiasi costruzione

TORINO - Via Nizza, 115 - TORINO

L'URBAINE

COMPAGNIA ANONIMA D'ASSICURAZIONI

SULLA

VITA dell'UOMO

Capitale Sociale fr. 12,000,000 — Capitale versato fr. 5,125,600

Partecipazione al 50 per 100 degli utili

Fondi di Garanzia

83 MILIONI DI FRANCHI

SEDE DELLA COMPAGNIA

8 = Rue Le Peletier = 8

PARIGI

Ispettore Generale per l'Italia

Cav. L. FREIDLANDER

19, via Sant'Eufemia - MILANO

Agenti generali per Torino

FRATELLI CANE

Via Venti Settembre, 45 (già Via Provvidenza, 2).

TORINO

Assicurazioni realizzate dall'origine della Compagnia al 31 Dicembre 1891, Lire 726,277,304,37

Ammontare delle somme pagate dalla Comgagnia dalla sua origine al 31 Dicembre 1891 per contratti scaduti e sinistrati, L. 49,332,818

Antico

LABORATORIO D'INCISIONE

diretto da

ALFREDO MANTAUT

Piazza Castello, 23 — **TORINO**

dirimpetto al Negozio PEROTTI e ROBELLA

Fabbrica speciale del vero Timbro di gomma, garantito per 10 anni. — Suggelli con stemmi gentilizi e monogrammi. — Placche per buche delle lettere, per alloggi ed Insegne per Negozii. — Timbri in metallo con stemma nuovo.

CONIAZIONE DI MEDAGLIE PER SOCIETÀ E FESTEGGIAMENTI

Marche da Caffè e Liquoristi.

Specialità Biglietti di Visita Litografici. — Partecipazioni di Matrimonio, Laurea e Nascita. — Intestazioni su Carta, e Lettere per Decessi.

INCHIOSTRO E TIMBRI

PER LINGERIA

Tamponi perpetui d'ogni colore

Medaglia di Bronzo

PREMIATA e PRILEGIATA FABBRICA

DEI

CONIUGI DIDERO

TORINO - Via Madama Cristina, 55 - TORINO

CANCELLATE IN LEGNO

e filo ferro intrecciato

PER CHIUSURA

Parchi — Ferrovie — Tramvie, ecc.

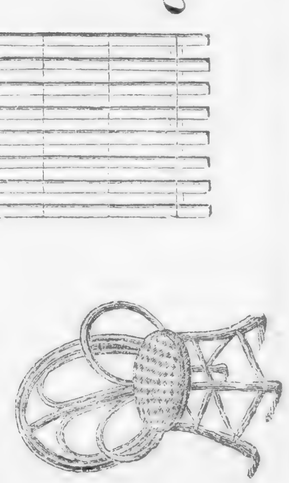

Medaglia d'Argento

ORNAMENTI

E

Mobili rustici

per Giardino

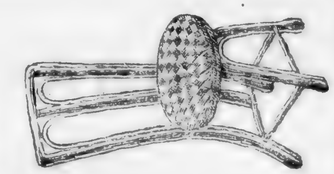

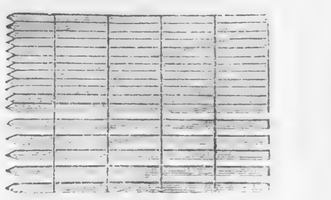

Costruzioni rustiche

Case da guardia - Châlets - ***Chioschi***

Canili - Colombaie

Sedili — Ponti — Cancelli — Padiglioni

Uccelliere — Pollai, ecc.

BERNACHON e NIZZA

SPECIALITÀ DI LEGUMI E FRUTTA
AL NATURALE
IN SCATOLE DI LATTA

FABBRICA DI CONSERVE ALIMENTARI
E RECIPIENTI METALLICI

BERNACHON & NIZZA
TORINO

OFFICINA A VAPORE

FABBRICA SPECIALE di SCATOLE IN LATTA per altre Industrie

Tutte le conserve sono esclusivamente di produzione sceltissima del Piemonte, garantite inalterabili per qualunque durata e resistono a qualsiasi temperatura.

Medaglia d'Argento Congresso **IGIENE**, Padova 1889.
Id. Esposizione Genova, 1891.
Id. id. Palermo 1892.
Id. id. Italo-Americana, Genova 1892.
Medaglia d'Oro id. Roma 1893.

TORINO — **Strada di Stupinigi, N. 9** — TORINO

Fabbrica di Confetti

PREMIATA

con 5 Diplomi d'Onore e 2 Med. d'Oro
a primarie Esposizioni
Estere
e Nazionali

S. VENCHI & C.

SPECIALITÀ
Confetti per l'Esportazione

DIPLOMA DI 1° GRADO
Esposizione Chicago 1893

TORINO - Via Artisti, 34 - TORINO

CEAGLIO GIACOMO

Indoratore e Verniciatore d'appartamenti e sugli Stucchi

Provveditore della Casa di S. A. R. il Duca di Genova

FABBRICA DI CORNICI MODERNE
ASSORTIMENTO CORNICI ANTICHE INTAGLIATE IN LEGNO
Apparati per Chiese, Statue e Candelabri
TORINO — Via Po, 35 — TORINO

FERRERO MICHELE

MECCANICO ORTOPEDICO

FABBRICA DI GAMBE ARTIFICIALI
Cinti e qualunque altro Congegno per correggere le deformità

TORINO - Piazza Vittorio Emanuele I, 14 - TORINO
Pagamento dopo aver **esperimentata** la merce, in **DUE MESI**

GRANDE FABBRICA NAZIONALE

Preparati per Medicazione Antisettica

LABORATORIO CHIMICO-FARMACEUTICO

CARLO ROGNONE

Direttore Esercente la Farmacia dell' Ospedale Maggiore di S. Giovanni Battista e della Città di Torino, Cavaliere dell' Ordine di Leopoldo del Belgio e della Corona d'Italia.

Premiato con 16 Medaglie e 8 Diplomi d'Onore alle Principali Esposizioni Nazionali ed Internazionali. — Gran Diploma d'Onore della Croce Rossa Internazionale. — Gran Medaglia d'Oro di 1ª Classe al Merito Industriale da S. E. il Ministro d'Agric., Ind. e Comm. — Decr. Roma 30 Giugno 1889.

BREVETTO DELLA CASA DI S. M. UMBERTO I, RE D'ITALIA

LABORATORIO BACTERIOLOGICO per ricerche chimiche, cliniche e microscopiche. — FABBRICA DI PRODOTTI ANTICRITTOGAMICI, antisettici, insetticidi per uso agricolo. — FABBRICAZIONE SPECIALE DI SAPONI antisettici, medicinali, igienici, profumati. — FABBRICA DI CASSE, CASSETTE E ZAINI DI SOCCORSO per medicazione d'urgenza ed impianti di Armadi Farmaceutici.

Prodotti Speciali del Laboratorio Chimico-Galenico dell'Ospedale di S. Giovanni, che vengono specialmente raccomandati:

OLIO DI FEGATO DI MERLUZZO vero di Norvegia, semplice, ferruginoso, iodoferroso, pancreatinico, creosotinato

Tintura amara S. Giovanni a base di polibromuri. — Rimedio di efficacia assoluta nelle malattie nervose, isteriche, nel mal caduco, ecc.

PASTIGLIE PETTORALI DEL CADET ottime (e migliori di tutti i preparati di catrame, terpina e simili) nei catarri bronchiali, tossi ostinate ed in tutte le malattie degli organi della respirazione.

PEPTONATO DI FERRO PEPSICO in POLVERE e LIQUIDO. Uno dei migliori ricostituenti per le persone anemiche, indebolite, nel rachitismo, clorosi, leucorrea, ammenorrea, ecc.

Carne assimilabile pepsica; *il migliore dei nutrimenti*, nei casi di denutrizione, e in tutte le forme di affezioni primitive e secondarie dell'apparato digerente.

Vini ed Elixir di China e Pepsina, eccellenti tonici e digestivi.

Le **Tossi, Catarri, Bronchiti, Polmoniti, Tubercolosi,** hanno sul GUAIACOLTERPIN (Resinato di Guaiacolo e Terpina solubile) il rimedio più efficace e sicuro, Sciroppo flac. L. 2,50 e 4 Confetti L. 4 la Scatola.

Grande Magazzino e Fabbrica Mobili

DI

BARTOLOMEO MASSIMINO

TORINO — Via Cavour, 17 — TORINO

In questo vasto e premiato Stabilimento diviso in due compartimenti, gli avventori trovano sempre: ***Molte camere da letto complete***, come pure ***Sale di compagnia*** e ***da pranzo*** **ricche e semplici, e d'ogni qualità e prezzo;**

Con altro assortimento di ***mobili comuni*** ed altri ricchi di tutta ***fantasia***, e tutto ciò che occorre per ammobigliare qualunque ***appartamento, villino e villeggiatura.***

Di più trovano la suddetta ***Fabbrica*** **con grande provvista di materiali in legnami** d'ogni qualità, **stagionati;** con distinto disegnatore ed abili operai per eseguire ogni altra commissione **sia di mobilio in ogni stile** che per tappezzerie in stoffa **ed addobbamenti di prima novità,** ed anche di ricca serramenta per fabbricati civili e per qualsiasi altro Stabilimento, Negozio, o Banca, sia per città, che per le provincie.

☛ Il tutto di buon gusto, bene eseguito e di solida costruzione ☚

RAPPRESENTANZE

Esportazione Prodotti Sardi

CASA PRINCIPALE

TORINO

Via S. Ottavio

N. 16

FILIALE

IN

CAGLIARI

Via S. Teresa, N. 1

CORRISPONDENTI

NEI

principali centri commerciali.

GIUSEPPE AGOSTINI & Cª

Negozio di Legnami da Lavoro

DI

OGNI GENERE STAGIONATO

Nazionali, Tirolo, America (Pitch-Pine)

Fondato nel 1858

DA

GIOVANNI GIVONE

8 — Corso Principe Eugenio (Casa Propria) — **8**

TORINO

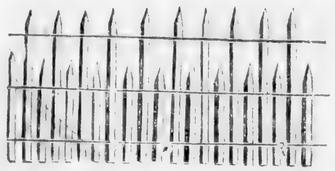
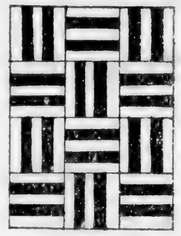

Fabbrica di Palchetti

da L. 4 in più al mq. in opera e garantiti

TAPPETI IN LEGNO SEMPLICI ED A MOSAICO

CANCELLATE IN LEGNO

intrecciate con filo ferro zincato

Lavori diversi in Legno

Rappresentanza e Deposito

dei rinomati Stabilimenti bacologici G. TRANQUILLI

di ASCOLI PICENO

REZZONICO EDOARDO

via Bava, 19, presso via Artisti

Ufficio succursale per vendite, Corso Siccardi, 6

presso il Deposito Biciclette di F. REZZONICO

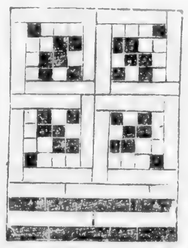

TORINO

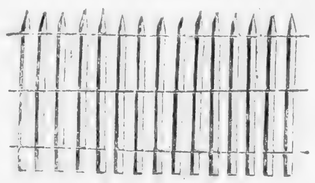
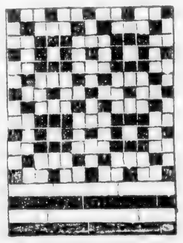

GIOVANNI SANSOLDO

Successore di GIOVANNI SOTTOCORNOLO

Martelli per molini. — Macine francesi e nazionali. — Pietre mole da arrotare e da affilare. — Lamiere metalliche bucate. — Mazze, Martelli, Tanaglie, Pale, Manaresi, ecc. — Utensili da campagna d'ogni genere. — Magli. — Specialità Vomeri ed Aratri.

TORINO, Via Fucina, 14 (Casa Sottocornolo). - **VERZUOLO, Fucina propria.**

STABILIMENTO MECCANICO

SPECIALITÀ Udine.

PALCHETTI MASSICCI

Impossibile CONCORRENZA RAPPRESENTANTE Impossibile CONCORRENZA

DEL COLLE ANTONIO

TORINO — Corso Re Umberto, 42 — TORINO

A CHI

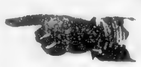

interessa avere **Estratti** del proprio Annunzio *di una sol pagina* pubblicato in questa GUIDA, non ha che a trasmettere L. **8** alla

Stamperia Reale della Ditta G. B. Paravia e C.

TORINO - Via Arsenale, 29 - TORINO

e gli verranno consegnati **1000** esemplari tirati su **carta forte colorata**. — Per gli Annunzi a doppia pagina e dimezzati, **prezzi a convenirsi.**

Primo Stabilimento Nazionale

DI LIME

fondato nel 1849 da

SIMONETTA IGNAZIO

Premiato con **Med. di Bronzo** a Firenze 1861, con **Med. d'Oro** a Torino 1884
e **Med. d'Argento** all'Esposizione di Genova 1892

Fabbrica in Grugliasco (Casa propria)

DEPOSITO

TORINO — Via Venti Settembre, 57 — **TORINO**

Si riceve qualsiasi ordinazione tanto di **Lime nuove**, come per **Lavoro di ritagliatura di Lime usate.**

Merce garantita ottima, esecuzione inappuntabile e specialità di tempra.

Prezzi relativamente miti, sempre vantaggiosi.

Compagnia Generale Transatlantica

L. ROMERO & C.IA

AGENTI

autorizzati dal R. Governo con cauzione di L. 60,000 per garanzia dei passeggeri

Piazza Carlo Felice, 16

TORINO

Biglietti di Passaggio

per le due Americhe, New-York, ecc. ecc.

Si danno Biglietti per le Ferrovie Americane, per tutti i punti degli Stati Uniti e per la **California.**

GALANTINI FRATELLI

COSTRUTTORI MECCANICI

TORINO - Via Aosta, 23 e Via Chivasso, 18 (all'Aurora) - TORINO

PREMIATO

con ***Medaglie d'Argento*** all'Esposizione Gen. Ital. di Torino 1884,
Medaglia d'Argento all'Esposizione Internazionale di Edimburgo 1890.
Diploma d'Onore all'Esposizione di Londra 1888.

Grande Specialità di Macchine
per Salsamentari e Confettieri
Macchine *per tritare ed insaccare carne*

SPECIALITÀ

Macchinette per tagliare salami, ad uso Salsamentari, Alberghi, Restaurants, Pensioni e Famiglie

Macchine *per caramelle, sbatti-uova, cioccolatte e macine da mandorle*

SPECIALITÀ
in ferramenta e morse per Ferrovie, Tramways ed Arsenali

ANTICA CASA
Fondata
nel 1690

Via Po 22, TORINO

ANTONIO GUADAGNINI

FABBRICANTE E NEGOZIANTE
DI

Strumenti Musicali a Corde

PREMIATO CON 12 MEDAGLIE
Medaglia d'Oro all'Esposizione di Vienna 1892
TORINO

VIA
Accademia delle Scienze
tra Piazza Castello e Carignano.

VITTORE GIULIANI

SUCCESSORE
Fabbricante di Cioccolato con Negozio di
CAMBIAVALUTE

A CHI

interessa avere Estratti del proprio Annunzio ***di una sol pagina*** pubblicato in questa GUIDA, non ha che a trasmettere L. 8 alla

Stamperia Reale
della Ditta G. B. PARAVIA e Comp.
TORINO — Via Arsenale, 29 — TORINO

e gli verranno consegnati 1000 esemplari tirati su carta forte colorata. — Per gli Annunzi a doppia pagina e dimezzati, ***prezzi a convenirsi.***

Anno II, 1894

GRANELLIN DI SALE

Nuovo Giornaletto Ricreativo pei Bambini

compilato nell'Istituto MONTI & ALBY di Torino

illustrato da numerose litografie in colore ed in nero

Il **Granellin di Sale** si pubblica tutte le settimane, al Giovedì; ogni numero contiene molto testo e numerose illustrazioni in colore e in nero, e molte incisioni.

Il **Granellin di Sale** pubblica articoli di varietà, fantasie ed altri scritti bene appropriati all'intelligenza dei piccoli lettori.

Il **Granellin di Sale** pubblica sempre una o due pagine di testo scritte in lingua francese. È una novità molto apprezzata dalle famiglie agiate.

Il **Granellin di Sale** insegna giuochi e lavori con cartonaggio e con perline; piccoli passatempi, costruzioni poco costose.

Il **Granellin di Sale** dà modelli per il corredino della bambola, con testo spiegativo.

Il **Granellin di Sale** darà il soggetto di un concorso al quale potranno prender parte tutti gli abbonati ad un anno, e offre ai laureati ed alle laureate dei bellissimi premi.

Il **Granellin di Sale** darà settimanalmente modelli di disegno.

Il **Granellin di Sale** conterrà facili melodie per pianoforte o canto.

ABBONAMENTI:

ITALIA e all'ESTERO nei Paesi dell'Unione Postale

Tre mesi L. 2 — Sei mesi L. 3,50 — Un anno L. 6.

Un num. separato, cent. 15 - Si pubblica ogni Giovedì.

☛ ***Le Associazioni si ricevono in Torino presso la*** **Ditta G. B. PARAVIA e C.**
via Garibaldi, 21-23 e via Arsenale, 29.

ANNUNZI

A

PAGAMENTO

INDICE DEGLI ANNUNZI SPECIALI

Baer Alberto, *Studio metallurgico* (3ª pagina, appena aperta la Guida).
Id. *Concessionario per la vendita della rinomata macchina da scrivere Yost* (sulla retro coperta).
Ernst ing. F., *Primaria fabbrica di Apparecchi speciali per l'igiene* (sulla retro coperta).
Fondiaria (La) *Assicurazioni sulla vita e contro gli incendi* (2ª pagina appena aperta la Guida).
Genta G. F., *Impresa feretri* (1ª pagina appena aperta la Guida).
Müller Francesco, *Ufficio d'informazioni* (sulla retro coperta).
Peschel Massimiliano, *Casa di salute* (1ª pagina appena aperta la Guida).
Società Prodotti Alimentari (ultima pagina della Guida - in coperta).

A chi interessa avere Estratti del proprio annunzio pubblicato in questa Guida . . . . . *Pag.* 61
Agenzia Generale di Pubblicità . . . . . » 29
Agostini G. e C., *Rappresentanze - Esportazione prodotti sardi* . . » 59
Alman Felice, *Fabbricazione delle tele per la pittura e per stores e della vernice brillante* . . . . . » 31
Assicurazioni Generali di Venezia . . . . . » 10
Assom e Matetti, *Specialità di lavori di Maglie all'ago - Coperte - Trapunte*, ecc. . . . . » 49
Aymonino Alessandro, *Articoli in gomma elastica* . . . . . » 32

Bachi L. e C., *Fabbricanti e Negozianti di mobili* . . . . . » 4
Baer Alberto, *Studio metallurgico* . . . . . » 5
Barbero Enrico, *Stabilimento agrario* . . . . . » 15
Bardelli e C., *Ottici e Meccanici* . . . . . » 7
Barone Ambrogio, *Fabbricante tappezzerie in carta* . . . . . » 46
Bergami e Comp., *Stabilimento nazionale per la lavorazione di oggetti in vimini, giunco, paglie e bamboux* . . . . . » 4
Beltramo Leonzio, *Macchine cucire d'ogni sistema* . . . . . » 48
Bernachon e Nizza, *Fabbrica di conserve alimentari* . . . . . » 54
Bosio Giovanni, *Lattoniere e vetraio* . . . . . » 6
Bosq Giuseppe, *Stabilimento ceramico* . . . . . » 6
Buscaglione G., *Fumista* . . . . . » 47

Caprile L., *Pesi e misure* . . . . . *Pag.* 22
Carisio-Brunetti R. e F., *Maglie, mantilerie, tele, cotoni, lini e lane* » 13
Ceaglio Giacomo, *Indoratore e verniciatore di appartamenti e sugli stucchi* . . . . . » 55
Ceva A., *Costruzioni meccaniche diverse* . . . . . » 11
Chiotti Giuseppe, *Argenteria Christophle* . . . . . » 8
Compagnia Anonima d'Assicurazione (*Il Toro*) . . . . . » 12
Confidenza internazionale (La). *Premiato Istituto d'informazioni commerciali* . . . . . » 45
Cottiè Carlotta, *Fabbrica di ricami a mano* . . . . . » 22
Cravero Sebastiano e Figlio, *Meccanici* . . . . . » 16

Didero coniugi, *Costruzioni rustiche* . . . . . » 53
Del Colle Antonio, *Specialista palchetti massicci* . . . . . » 61
Diverio Felice, *Ombrelli, pelliccie, ecc.* . . . . . » 16

Ferrero Michele, *Meccanico ortopedico* . . . . . » 55
Ferrino Cesare, *Fabbrica di copertoni impermeabili* . . . . . » 14
Fuhrmann Enrico, *Salumiere e Magazzino Gastronomico* . . . . » 47

Galantini Fratelli, *Costruttori meccanici* . . . . . » 63
Giachero e Delponte, *Fonderia e torneria in metalli* . . . . . » 38
Giordana G., *Antica fabbrica a macchina di tappezzerie in carta* . » 21
Giuliani Vittore, *Fabbricante di cioccolatto* . . . . . » 64
Givone G., *Negozio di legnami da lavoro* . . . . . » 59
Granaglia P. e Comp., *Fabbricanti di orologi pubblici* . . . . . » 26
Gran Madre di Dio, *Corredi da sposa e ricami d'ogni genere* . . » 26
Guadagnini Antonio, *Fabbricante di strumenti musicali* . . . . . » 64
Guglielmo Alessandro, successore Baietto, *Colori* . . . . . » 49

Haasenstein e Vogler, *Ufficio internazionale di pubblicità* 40-41

Lampugnani (Prof. dott.), *Consulti sulle malattie chirurgiche e sulle deformità* . . . . . » 21
Leonardo Vincenzo, *Confettiere* . . . . . » 22

Mantaut Alfredo, *Laboratorio d'incisione* . . . . . » 52
Marchisio B. e Figli, *Litografia e Tipografia* . . . . . » 23
Massimino Bartolomeo, *Grande Magazzino e fabbrica mobili* . . . » 58
Mètropole (La) e la Cassa Generale di Assicurazione . . . . . » 17
Milanesio E. A., *Importazione di olii minerali lubricanti* . . . . » 28
Mosca Pietro, *Vendita di lastre di vetro estere e nazionali* . . . » 23

Nazionale (La) Compagnia d'Assicurazione sulla vita . . . . . » 13

Olivetti e Bechis, Succ. F. Cominoli, *Depositari Rappresentanti Case estere e nazionali* . . . . . » 9
Opessi Antonio, *Pesi e misure* . . . . . » 27

Panighetti (Fratelli), *Chincaglierie di lusso* . . . . . Pag. 24-25
Paravia (G. B.) e Comp. *Avviso per la stampa degli Annunzi della Guida* . . . . . » 65
Id. *Granellin di Sale* (Nuovo giornaletto ricreativo illustrato pei Bambini) . . . . . » 66
Id. *Prontuario delle tariffe, norme e condizioni pei trasporti in uso presso le tre grandi Reti ferroviarie* . . . . . » 67
Penotti e Orsolano, *Meccanici idraulici* . . . . . » 30
Ponsetti Antonio, *Premiato stabilimento a vapore di tavolette, pastiglie*, ecc. . . . . » 30
Provvidenza (La), *Stabilimento balneo-idroterapico* . . . . . » 33

Raimondo L. e Capuccio Figli, *Privative industriali e brevetti d'invenzione* . . . . . » 36
Resegotti Lorenzo, *Fabbrica premiata di bagni* . . . . . » 9
Rezzonico E., *Fabbricante palchetti economici trasportabili e fissi* . » 60
Rignon Oscar, Rappresentante della Casa Ruston, Proctor e Comp.. » 59
Rodi Giuseppe e Comp., *Maglieria, teleria e mantileria* . . . . . » 35
Rognone Carlo, *Fabbrica di preparati per medicazioni antisettiche* 56-57
Roland Remy, *Studio tecnico e Fabbrica di caldaie moltitubolari inesplodibili* 1, 2, 3
Romero Luigi e C°, Compagnia Generale Transatlantica . . . . . » 62
Rota cav. P. G., *Instituto chirurgico, ortopedico, specialista* . . . » 34
Ruà Clotilde, *Grande assortimento di velette, nastri, tulli*, ecc. . . » 11
Rua Ernesto, *Gioiellerie, argenterie, oreficerie, orologierie* . . . . » 37
Ruffatti Giuseppe, *Fabbrica di camicie, finti colli e polsini* . . . » 68

Sansoldo Giovanni, *Martelli per molini, macine francesi e nazionali*, ecc. . . . . » 61
Simonetta Ignazio, *Premiato stabilimento di lime* . . . . . » 62
Soave, *Antica manifattura d'insegne* . . . . . » 48
Società Reale d'Assicurazione contro i danni dell'incendio . . . . » 42
Sola-Vagione Giovanni, *Fabbrica di piani a cilindro* . . . . . » 38

Ulrich Domenico, *Semplicista* . . . . . » 39
Urbaine (L') Compagnia Anonima d'Assicurazione sulla vita dell'uomo » 51

Varvelli G. M., Ingegnere meccanico, *Ufficio Tecnico di Rappresentanze, Perizie e Brevetti* 18, 19, 20
Venchi S. e C., *Fabbrica di confetti* . . . . . » 55
Vigliani Benedetto, *Gioielli perfettamente imitati* . . . . . » 44

Walser C. e C°, *Studio tecnico* . . . . . » 43

PRONTUARIO

DELLE

TARIFFE, NORME E CONDIZIONI PEI TRASPORTI

in uso presso le tre grandi Reti Ferroviarie

Mediterranea, Adriatica e Sicula

Ferrovie Secondarie Economiche ed Imprese Navigazione sui Laghi

in partenza da Torino (Stazione Porta Nuova)

per tutte le Stazioni del Regno

ELENCO ALFABETICO

di tutte le Stazioni Ferroviarie e Tramviarie d'Italia che hanno Servizio Cumulativo o di corrispondenza colle grandi Reti e relativa distanza da Torino P. N.

Servizi ai quali sono abilitate.

Tavole per la Tassazione del Bestiame, Veicoli e Pacchi ferroviari.

Tariffe per Valori e Merci in servizio cumulativo e di corrispondenza fra le Reti Mediterranea, Adriatica e Sicula colle Ferrovie Secondarie, Economiche e le Imprese di Navigazione sui Laghi.

Il VOLUME venne compilato colle più recenti modificazioni, dall'Impiegato Ferroviario

G. B. CAFFO

In vendita presso **G. B. PARAVIA e Comp.**

Via Garibaldi, 21-23 — Via Arsenale, 29.

Lire 4.

Fabbrica di Camicie

Finti Colli e Polsini

RUFFATTI GIUSEPPE

Tariffa Eccezionale delle Camicie

6 Camicie Domestich, davanti fino . . . L. 22

6 Camicie Cretonne, davanti tela. . . . L. 28

6 Camicie Madapolam davanti, collo, polsi attaccati . . . . . L. 27

6 Camicie Cretonne dav., collo, polsi tela . L. 36

6 Camicie Cretonne forte per notte con guernizioni . . . . . L. 27

LE SPEDIZIONI si fanno contro vaglia

Tariffa Eccezionale delle Riparazioni

Cambio del davanti L. **1,50** | Cambio del listino delle maniche . . . . . L. **0,50**

Id. dei polsini » **1,00** | Id. del listino del collo » **0,40**

Id. del collo . » **1,00** |

Non compresa la stiratura, sopressatura colli e polsini a macchina

TORINO - Via Accademia delle Scienze, 2

Vicino alla Piazza Castello.

FABBRICA di CIOCCOLATO

DELLA

Società Prodotti Alimentari

TORINO

Via Garibaldi angolo via Venti Settembre

Prezzo Corrente:

N° **1**.	Cioccolato Santé	al Kg.	L.	2.80
» **2**.	» fino vaniglia	»	»	3,20
» **3**.	» » canella	»	»	3,20

CIOCCOLATI SUPERIORI

» **4**.	» sopraff. vaniglia qualità racc.	»	»	3,60
» **5**.	» » doppia vaniglia .	»	»	4,00
» **6**.	» extrasopraffino senza vaniglia	»	»	4,40
» **7**.	» » doppia vaniglia	»	»	4,80
Cioccolato senza zucchero		»	»	6,00

CREMA, PRALINES, GIANDUJA, DIABLOTTINI, ECC.

Tutti i cioccolati superiori della **Società Prodotti Alimentari** sono garantiti di puro Cacao e zucchero di prima qualità.

CACAO

PURO E SOLUBILE, PRODOTTO RACCOMANDATO:

Scatola di latta contenente 500 gr., netto al Kg.			L.	4,25
» » » 250	»	»	»	2,25
» » » 125	»	»	»	1,30
Cacao zuccherato, N° 1		»	»	4,00
» » » 2		»	»	4,50
» » in scatola elegante di 250 gr.			»	1,50

Sconto 2 % per ordinazioni non meno di 5 Kg., n.° 1 eccettuato.

Ufficio Informazioni

PEL COMMERCIO e UOMINI D'AFFARI

su TORINO-ITALIA e tutto il MONDO

con Abbonamento e Tariffa Speciale

RIVOLGERSI A

FRANCESCO MÜLLER

Via S. Francesco da Paola, 6, Piano 1°

TORINO

RAPIDA

YOST

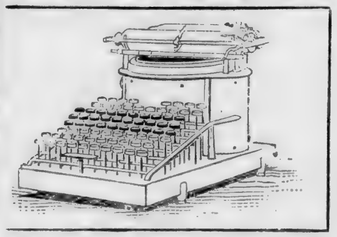

Macchina da Scrivere

La migliore, la più perfezionata **RAPIDA** e solida sinora costrutta — Ha ***vittoriosamente*** battuto ovunque Macchine di altri sistemi.

Domandare Cataloghi e Prove di Scrittura

ALBERTO BAER

Corso Re Umberto, 17

TORINO

PRIMARIA FABBRICA

di Apparecchi Speciali per l'Igiene

Premiata a diverse Esposizioni con Diploma e Medaglia d'oro

Ing. F. ERNST - Torino

Fabbricazione di qualsiasi articolo inerente l'**Igiene** nei più recenti e migliori sistemi brevettati, quali sarebbero: **Bagni di modelli speciali — Latrine inodore portatili a chiusura ermetica — Vasche di scarico silenziose — Riscaldamento a vapore Stufe a Gas — Ventilazione — Inumidimento e Refrigeramento, sistema proprio — Apparecchi di Disinfezione, ecc. — Fognatura domestica, ecc.**

CATALOGHI A RICHIESTA GRATUITI

CITTÀ DI TORINO
BIBLIOTECA CIVICA CENTRALE

GUIDA DI TORINO 1894

Microfilmatura eseguita su esemplare messo a disposizione
dall'Accademia delle Scienze di Torino

BIBLIOTECA CIVICA
DI TORINO

-Febbraio- 1998

PELLICOLA : KODAK HQ SILVER 35 mm
APPARECCHIO DI RIPRESA : Planetario AGFA ASO
DITTA ESECUTRICE : MULTISERVICES s.r.l. - TORINO

CITTÀ DI TORINO
BIBLIOTECA CIVICA CENTRALE

GM 136/24

GUIDE DI TORINO MARZORATI - PARAVIA

12X

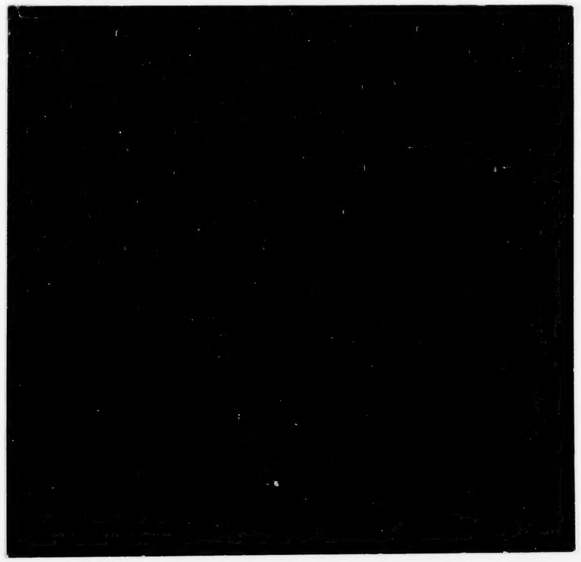

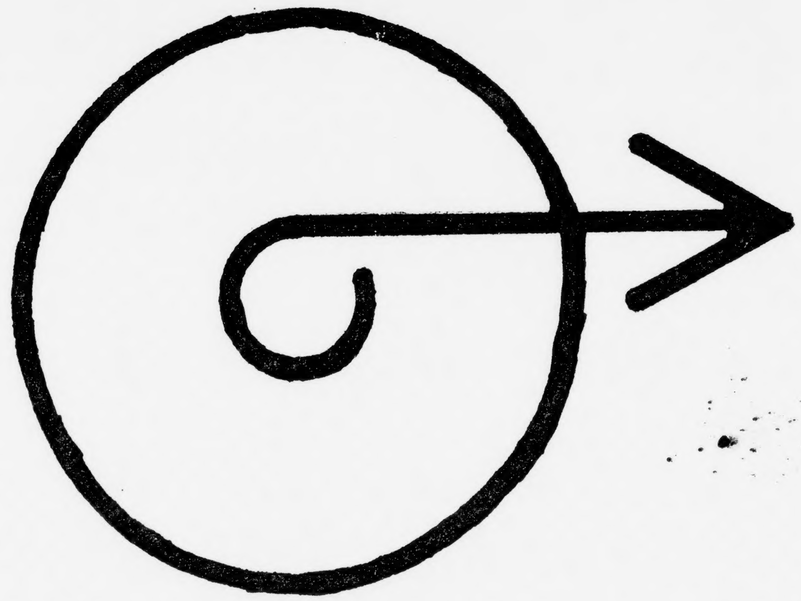

FINE BOBINA